ΜΑΪΟΣ
1980
ΑΘΗΝΑ

ΕΤΟΣ 5ον — ΑΡ. ΦΥΛΛΟΥ 43

ΠΑΓΚΥΘΗΡΑΪΚΗ

ΣΥΝΔΕΣΜΟΣ ΟΛΩΝ ΤΩΝ ΚΥΘΗΡΙΩΝ ΕΣΩΤΕΡΙΚΟΥ ΚΑΙ ΕΞΩΤΕΡΙΚΟΥ

ΑΝΕΞΑΡΤΗΤΟ ΔΗΜΟΣΙΟΓΡΑΦΙΚΟ ΟΡΓΑΝΟ ΤΩΝ ΠΟΘΩΝ ΚΑΙ ΤΩΝ ΣΥΜΦΕΡΟΝΤΩΝ ΤΟΥ ΚΥΘΗΡΑΪΚΟΥ ΛΑΟΥ

ΙΔΡΥΤΗΣ
ΠΑΝ. Γ. ΚΑΣΙΜΑΤΗΣ
ΓΕΝ. ΕΠΙΘΕΩΡΗΤΗΣ
ΔΙΕΥΘΥΝΤΗΣ
ΓΙΑΝΝΗΣ Γ. ΣΤΑΥΡΟΥΛΑΚΗΣ
ΔΕΛΒΙΝΟΥ 39
ΝΕΑ ΚΥΨΕΛΗ ΑΘΗΝΩΝ
ΤΗΛΕΦ. 8214.452

ΙΔΡΥΣΗ "Η ΣΥΓΧΩΝΕΥΣΗ ΤΗΣ ΜΗΤΡΟΠΟΛΕΩΣ ΟΧΙ ΥΠΑΓΩΓΗ ΝΑΙ

Ἡ τοπική ἐφημερίδα «ΑΙ ΒΟΙΑΙ» στὸ φύλλο της 359) 9.4.1980, μὲ κύριο ἄρθρο της καὶ τίτλο ΔΙΑΤΙ ΠΡΟΤΕΙΝΟΜΕΝ ΤΗΝ ΙΔΡΥΣΙΝ ΜΗΤΡΟΠΟΛΕΩΣ ΚΥΘΗΡΩΝ ΚΑΙ ΒΟΙΩΝ συμβουλεύει τὸ Κοινοτικὸ Συμβούλιο Νεαπόλεως «νὰ συγκαλέσει ἐπειγόντως σύσκεψιν τῶν παραγόντων (Κοινοτικῶν Συμβουλίων, Συλλόγων, Ὀργανώσεων καὶ Ὀργανισμῶν) πρὸ τῆς ἀποφάσεως ἐκλογῆς Μητροπολίτου Μονεμβασίας καὶ Σπάρτης διὰ νὰ ἐξετάσουν καὶ ἀποφασίσουν κατὰ συνείδησιν ἐπὶ τοῦ σοβαροῦ θέματος τῆς Μητροπόλεως Κυθήρων — Βοιῶν, ἡ ὁποία πρόκειται νὰ γίνῃ ἀφορμὴ προβολῆς τῆς ἀπομονωμένης περιοχῆς τῶν Βοιῶν, μεγάλης ὠφελείας καὶ θὰ συσφίξει ἔτι περισσότερον τοὺς δεσμοὺς τῶν δύο περιφερειῶν τῶν ὁποίων οἱ κάτοικοι ἔχουν κοινὰ χαρακτηριστικὰ κλπ.».

Πληροφορηθήκαμε, ὅτι σχηματίστηκε καὶ ἐπιτροπὴ Νεαπολιτῶν, ἦρθε στὴν Ἀθήνα, ἐπισκέφθηκε τὶς ἀρμόδιες Ἐκκλησιαστικὲς Ἀρχὲς καὶ ἄλλους κρατικοὺς παράγοντες καὶ ζήτησε νὰ ἱδρυθεῖ Μητρόπολη ΚΥΘΗΡΩΝ ΚΑΙ ΒΟΙΩΝ.

Σὲ Γενικὴ Συνέλευση τῶν μελῶν τοῦ Κυθηραϊκοῦ Συνδέσμου Ἀθηνῶν, ποὺ ἔγινε στὶς 24.4.1980 στὴ νέα Κυθηραϊκὴ Λέσχη, γιὰ λογοδοσία τοῦ Προέδρου του, ἔγκριση «πεπραγμένων» καὶ ἰσολογισμοῦ ἐσόδων καὶ ἐξόδων τοῦ 1979, ὁ συντάκτης μας, ζήτησε τὸ λόγο καὶ ἀνακοίνωσε ὅλες τὶς ἐνέργειες τῶν γειτόνων μας (Γυθειατῶν, Νεαπολιτῶν) καὶ τὰ δημοσιεύματα τῶν ἐφημερίδων τῆς Λακωνίας γύρω ἀπὸ τὴ Μητρόπολη Κυθήρων, τονίζοντας ὅτι τὸ θέμα εἶναι τῆς ἀποκλειστικῆς ἁρμοδιότητας τῆς Ἱεραρχίας, ἀλλὰ καλὰ θὰ ἦταν, νὰ εἴχαμε καὶ τὴ σχετικὴ γνώμη τοῦ νέου Μητροπολίτη μας σ. ΙΑΚΩΒΟΥ. Σὲ σύσκεψη τοῦ τελευταίου μὲ τὰ μέλη τοῦ Διοικ. Συμβουλίου τοῦ Ἱδρύματος ΤΡΙΦΥΛΛΕΙΟ ΝΟΣΟΚΟΜΕΙΟ ΚΑΙ ΚΑΣΙΜΑΤΕΙΟ ΓΗΡΟΚΟΜΕΙΟ, ποὺ συζητήθηκαν ὅλα τὰ Κυθηραϊκὰ προβλήματα, ὁ σεβασμιώτατος, γιὰ ἄλλη μιὰ φορὰ εἶπε: «Ἐγὼ εἶμαι Μητροπολίτης Κυθήρων, δὲν μὲ στενοχωρεῖ, ὅτι ἡ Μητρόπολή μου εἶναι μικρὴ καὶ φτωχή καὶ τὸ θέμα ἂς λύσει ἡ σεπτὴ Ἱεραρχία, ὁ Μακαριώτατος Ἀρχιεπίσκοπος Ἀθηνῶν καὶ πάσης Ἑλλάδος κ. ΣΕΡΑΦΕΙΜ καὶ οἱ ἐνδιαφερόμενοι χριστιανοὶ τῶν δύο περιοχῶν».

Θέμα ὅμως ἱδρύσεως νέας Μητροπόλεως ΚΥΘΗΡΩΝ ΚΑΙ ΒΟΙΩΝ δὲν ὑπάρχει, οὔτε συζητεῖται ἀπὸ τὰ Κύθηρα καὶ τὴν Ἱεραρχία νομίζομε. Ἡ Μητρόπολη Κυθήρων ὑπάρχει, εἶναι μιὰ ἀπὸ τὶς ἀρχαιότερες τῆς χώρας μας, ἔχει παλαιὰ ἱστορία καὶ πανθομολογούμενη προσφορά. Γι' αὐτὸ σὲ κάθε προσπάθεια «Συγχωνεύσεώς της» μὲ Δραπετσῶνες ἢ τὸ Γύθειο (τὸ 1974 καὶ στὶς ἀρχὲς τοῦ 1980) οἱ Κυθήριοι δὲν συμφώνησαν, εἶπανε τὸ ΟΧΙ τους. Καὶ δικαιωθήκανε!

Θέμα ΥΠΑΓΩΓΗΣ τῆς περιοχῆς τῶν ΒΟΙΩΝ στὴ Μητρόπολη ΚΥΘΗΡΩΝ μπορεῖ νὰ συζητηθεῖ.

Ἡ ΠΑΓΚΥΘΗΡΑΪΚΗ ποὺ προσπαθεῖ νὰ συνεχίζει τὸ ἔργο τοῦ ἀξέχαστου καλοῦ δημοσιογράφου ΓΙΑΝΝΗ Σ. ΚΑΣΙΜΑΤΗ, ποὺ πάνω ἀπὸ 40 χρόνια μὲ εὐγένεια ψυχῆς, φλόγα πατριωτικὴ καὶ ἀλύγιστη πίστη ἐργάστηκε — μὲ ἀνιδιοτέλεια καὶ ἀγάπη — γιὰ κάθε θέμα, ποὺ ἀφοροῦσε τὸ νησί μας. Σὰν ΑΠΑΝΤΗΣΗ στὴν ἐφημερίδα τοῦ κ. Παν Ἀλεξανδράκη κα ὅλων τῶν ἄλλων γειτόνων μας ΑΝΑΔΗΜΟΣΙΕΥΕΙ, ὅσα σωστὰ καὶ χρήσιμα ἔγραφε ΕΚΕΙΝΟΣ στὸ 385) 2.5.1974 φύλλο τῆς ἐφημερίδας του:

«...Τὰ ὅρια τῆς Μητροπόλεως Κυθήρων νὰ διευρυνθοῦν, ὥστε νὰ περιλάβουν καὶ τὴν γειτονικὴν ἐπαρχίαν Νεαπόλεως Βοιῶν, ἀποσπωμένην ἀπὸ τὴν Μητροπολιτικὴν περιφέρειαν Σπάρτης, τῇ συγκαταθέσει, φυσικά, τοῦ οἰκείου Σεβασμιωτάτου Μητροπολίτου καὶ μετὰ σύμφωνον γνώμην τῶν ἐνδιαφερομένων κατοίκων τῆς ἐν λόγῳ ἐπαρχίας. Ἔτσι, ἡ νέα Μητρόπολις Κυθήρων - Βοιῶν νὰ ἔχη δύο ἕδρας: Τὴν ὡραίαν καὶ διαρκῶς προοδεύουσαν Νεάπολιν καὶ τὴν ἰδικήν μας πρωτεύουσαν, εἰς τὰς ὁποίας ὁ μέλλων Μητροπολίτης θὰ κατανέμῃ τὸν χρόνον παραμονῆς του.

Μὲ τὴν Νεάπολιν Βοιῶν καὶ τοὺς κατοίκους ὁλοκλήρου τῆς ἐπαρχίας, μᾶς συνδέουν ἀμοιβαῖα ἐκτίμησι, κοινὰ συμφέροντα, κοινοὶ πόθοι, ἔθιμα καὶ ἤθη παρεμφερῆ. Ἀκόμη μᾶς συνδέουν καὶ ποικίλοι κοινωνικοὶ ἀγῶνες διὰ τὴν προαγωγὴν τῆς περιοχῆς καὶ ἰδίως διὰ τὴν ἀποπεράτωσιν τοῦ δρόμου, ποὺ θὰ φέρῃ τοὺς Κυθηρίους τοῦ ἐζωτερικοῦ ἀνέτως εἰς τὴν γενέτειραν, ἀνεξαρτήτως καιροῦ διὰ τῆς ἐγκαταστάσεως πορθμείου μεταξὺ Νεαπόλεως καὶ Κυθήρων. Ἀκόμη μᾶς ἑνώνει μιὰ κοινὴ θάλασσα· ἀποστάσεως ὀλίγων μιλίων, ποὺ τὴν διασχίζουν ἐντὸς ἐλαχίστου χρόνου καὶ μὲ τὰ ὑπάρχοντα σήμερον στοιχειώδη πλωτὰ μέσα. Κατ' αὐτὸν τὸν τρόπο θὰ προκύψουν καὶ πολλὰ ἄλλα ἀγαθὰ διὰ τοὺς κατοίκους τῶν δύο ἐπαρχιῶν πρὸ παντὸς ὅμως ἡ Μητρόπολις Βοιῶν - Κυθήρων θὰ γίνῃ πλέον βιώσιμος ἀπὸ πάσης ἀπόψεως καὶ θὰ παρέχῃ εὐρύτατον πεδίον πνευματικῆς δράσεως εἰς τὸν ἑκάστοτε Μητροπολίτην...»

ΜΕΓΑΛΗ ΣΥΓΚΕΝΤΡΩΣΗ ΤΩΝ ΔΙΟΙΚΗΤΙΚΩΝ ΣΥΜΒΟΥΛΙΩΝ ΚΥΘΗΡΑΪΚΩΝ ΣΩΜΑΤΕΙΩΝ

ΥΠΟ ΤΗΝ ΠΡΟΕΔΡΙΑΝ ΤΟΥ Σ. ΜΗΤΡΟΠΟΛΙΤΗ ΙΑΚΩΒΟΥ ΚΑΙ ΑΛΛΩΝ ΕΚΛΕΚΤΩΝ ΚΥΘΗΡΙΩΝ ΑΘΗΝΩΝ - ΠΕΙΡΑΙΩΣ ΣΥΖΥΤΗΘΗΚΑΝ ΤΑ ΚΑΥΤΑ ΚΥΘΗΡΑΪΚΑ ΠΡΟΒΛΗΜΑΤΑ

ΜΕ ΠΡΩΤΟΒΟΥΛΙΑ ΤΟΥ ΣΥΛΛΟΓΟΥ ΚΥΘΗΡΙΩΝ ΣΠΟΥΔΑΣΤΩΝ

Μὲ νέα πρωτοβουλία τοῦ Συλλόγου Κυθηρίων Σπουδαστῶν ἔγινε μεγάλη συγκέντρωση, στὴν νέα Κυθηραϊκὴ Λέσχη μας (Θεμιστοκλέους 5), στὶς 7.5.1980, πολλῶν συμπολιτῶν, τῶν μελῶν τοῦ Διοικητικοῦ Συμβουλίου τοῦ Ἱδρύματος ΤΡΙΦ. ΝΟΣΟΚΟΜΕΙΟΥ ΚΑΙ ΚΑΣΙΜΑΤΕΙΟΥ ΓΗΡΟΚΟΜΕΙΟΥ, τοῦ Κυθηραϊκοῦ Συνδέσμου Ἀθηνῶν καὶ τῆς Κυθηραϊκῆς Ἀδελφότητας Πειραιῶς καὶ τρεῖς ὁλόληρες ὧρες συζητήθηκαν ὅλα τὰ Κυθηραϊκὰ προβλήματα. Ἔγινε ἐκλογὴ ἐπιτροπῆς ποὺ θὰ προγραμματίσει τὶς ἐκπολιτιστικὲς ἐκδηλώσεις τοῦ καλοκαιριοῦ τοῦ 1980 στὰ Κύθηρα.

Μὲ τὴν προεδρία τοῦ σεβασμιωτάτου Μητροπολίτου μας κ. ΙΑΚΩΒΟΥ μίλησαν οἱ πρόεδροι κ. Ν. Φατσέας καὶ Τ. Κουκούλης, ὁ γιατρὸς κ. Βάρδας, ποὺ τώρα ὑπηρετεῖ στὴν Ἀθήνα καὶ ὁ δικηγόρος κ. Ἰ. Κορωναῖος (Πουλάκης), ὁ ζωγράφος κ. Χάρης, ὁ λογοτέχνης κ. Κουλεντιανός, ὁ ταχυδρομικὸς κ. Μ. Τριφύλλης, ὁ ποιητὴς κ. Πάνος Φύλλης, ὁ οἰκονομολόγος κ. Θ. Μαρσέλλος, ἡ δ)νίδα Νένω Χάρου, ποὺ ἦταν καὶ εἰσηγήτρια στὶς ἐκπολιτιστικὲς ἐκδηλώσεις τοῦ καλοκαιριοῦ, τοῦ Συλλόγου Κυθηρίων Σπουδαστῶν, ὁ τελειόφοιτος τῆς Νομικῆς Σχολῆς τοῦ Πανεπιστημίου Ἀθηνῶν κ. Κ. Καλλίγερος, ὁ συντάκτης τῆς «Παγκυθηραϊκῆς» κ.ἄ.

Σὲ νέα συγκέντρωση, στὴν ἴδια —ἄριστα πιὰ ἐπιπλωμένη Κυθηραϊκὴ Λέσχη μας— θὰ ἀνακοινωθοῦν οἱ προτάσεις τῆς ἐπιτροπῆς καὶ θὰ ἀποφασισθοῦν οἱ συγκεκριμένες ἀποφάσεις. Ὁ Κυθηραϊκὸς Σύνδεσμος Ἀθηνῶν προσέφερε διάφορα ἀναψυκτικά, μὲ τὴν φροντίδα τοῦ εὐγενικοῦ, πρόθυμου καὶ ἱκανοῦ Λεσχηάρχη συμπολίτη μας κ. Ἀλέκου Χαραντζᾶ. Ὁ σεβασμιώτατος ἔκλεισε τὶς συζητήσεις ποὺ κράτησαν 3 ὁλόκληρες ὧρες καὶ ὑποσχέθηκε, ὅτι ὅταν ἐπιστρέψει ἀπὸ τὰ Κύθηρα —γιατὶ εἶναι ὑποχρεωμένος νὰ παραστεῖ στὴν ἐπέτειο τοῦ πανηγυριοῦ τοῦ ΑΓΙΟΥ ΘΕΟΔΩΡΟΥ— μὲ χαρά του θὰ λάβει μέρος καὶ στὴ νέα συγκέντρωση καὶ θὰ ἀνακοινώσει τὴν προσφορὰ τῆς Μητροπόλεως Κυθήρων στὶς πρωτοβουλίες τοῦ Συλλόγου τῶν νέων Σπουδαστῶν μας.

Ἐκτὸς ἀπὸ τὶς προτάσεις τῶν Συλλόγων τῶν Κυθηραϊκῶν Σπουδαστῶν συζητήθηκαν α) ἡ ἵδρυση ναοῦ στὸ Γηροκομεῖο, β) ἡ διακοπὴ τῆς ἀντιδικίας στὸ κληροδότημα Γ. Σκλάβου, γ) ἡ ὑπαγωγὴ τῆς περιοχῆς Βεῖῶν στὴ Μητρόπολη Κυθήρων, δ) ἡ κλοπὴ εἰκόνων μεγάλης ἀξίας καὶ ἡ ἐπιστροφή τους, ε) ἡ ἵδρυση Ἐκκλησιαστικῆς Σχολῆς, στ) ἡ Λογκυθηραϊκὴ ὁμοψυχία καὶ συνεργασία τῶν Κυθηρίων, καὶ ἐκείνων ποὺ δαμένουν στὸ νησί μας καὶ ὅλων τῶν ξενητεμένων μας καὶ ζ) τὸ θέμα τῶν εἰσιτηρίων ἐξετάσεων τῶν μαθητῶν τοῦ Λυκείου Κυθήρων.

Τὸ Λεξιλόγιο

(Συνέχεια ἀπὸ τὸ προηγούμενο)

ἀδραχτο (τό), ἐξάρτημα τοῦ πιεστηρίου σὲ παλαιὰ ἐλαιοτριβεία.

αὐλίχι (τό), ἡ τρύπα τοῦ παπτιριοῦ (λανοῦ), ἀπ' ὅπου βγαίνει ὁ μοῦστος.

ἀμπαλώνα, μπαλώνω.

ἀγκλῶ, ἀντλῶ κάποιο ὑγρό.

ἀρικὸς (ὁ) ραγδαῖος, πολύς, δυνατός. Ἡ λέξη χρησιμοποιεῖται συνήθως γιὰ τὴ βροχή, π.χ. «ἔκανε ἀρικὸ νερό».

ἀγκιδιόμαι, ἀπδιάζω. Π.χ. «ἀγκιδιόμαι τὸ κρέας, γιατὶ εἶναι χαλασμένο».

ἀγκινάρι (τό), τὸ ἐπάνω μεταλλικὸ ἀγκιστρωτὸ μέρος τοῦ ἀδραχτιοῦ, ποὺ γνέθουν τὸ μαλλί.

ἀναργουτάρω, ἀνακατεύω πολὺ καὶ μὲ ἀπότομες κινήσεις ἕνα ὑγρό.

ἀντιπατῶ, χτυπῶ κάτω τὸ πόδι μὲ δύναμη καὶ πεῖσμα. ὅταν εἶμαι νευριασμένος, δείχνοντας πὼς δὲν συμφωνῶ μὲ ὅτι μοῦ λέει κάποιος.

ἀβοκάτος (ὁ), δικηγόρος.

ἀναρώτητα, χωρὶς νὰ ρωτήσω. Π.χ. «γιατὶ ἔφυγες ἀναρώτητα;».

ἀβυζάρω, προειδοποιῶ Π.χ. «σὲ εἶχα ἀβυζάρει νὰ προσέχεις.

ἀνασαμιὰ (ἡ) ἀναπνοή.

ἀμποστή, (ἡ) τὸ βίαιο ἀπότομο σπρώξιμο.

ἀρμεγός (ὁ) δοχεῖο ἀρμέγματος τοῦ γάλακτος (ντέστα)

ἀνέβγαλτη (ἡ) μέρα μὲ πολὺ κακοκαιρία, κυρίως μὲ βροχή. π.χ. «χτὲς ἤτανε ἀνέβγαλτη», δηλαδὴ λόγω κακοκαιρίας δὲν μποροῦσε κάποιος νὰ βγεῖ ἔξω.

ἀναλίχει, σουρώνει, στάζει ὑγρὸ ἀπὸ κάποιο δοχεῖο ποὺ εἶναι πολὺ γεμᾶτο.

ἀγκανάρομαι, ζορίζομαι, δυσκολεύομαι, καταβάλλω μεγάλη προσπάθεια.

ἀντισήκωτος (ὁ), πολὺ βαρύς.

ΧΑΡΑΛ. Π. ΠΑΥΛΑΚΗΣ
Δάσκαλος
Φράτσια — Κύθηρα

(Συνέχεια στὸ ἑπόμενο)

ΤΟ ΤΡΙΦΥΛΛΕΙΟΝ ΜΕΓΑΡΟΝ

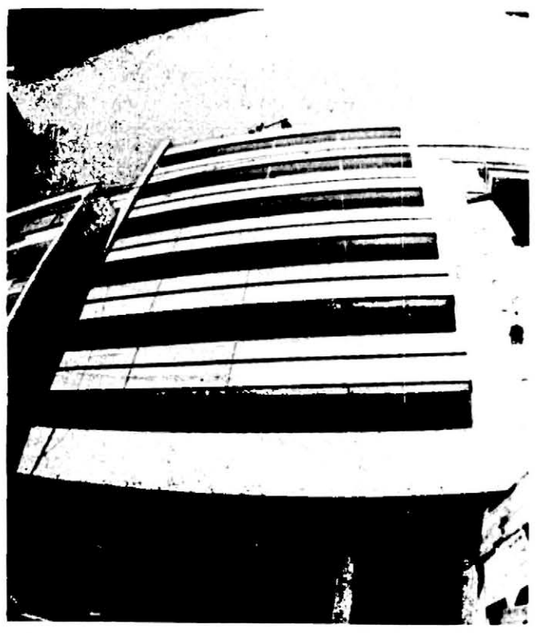

Τὸ Μέγαρο ποὺ τελείωσε ἐπειτα ἀπὸ προσπάθειες πολλῶν ἐτῶν καὶ εἶναι ἀποτέλεσμα τόλμης καὶ δραστηριότητος τοῦ Διοικητικοῦ Συμβουλίου τοῦ ΙΔΡΥΜΑΤΟΣ ΤΡΙΦΥΛΛΕΙΟΥ ΝΟΣΟΚΟΜΕΙΟΥ ΚΑΙ ΚΑΣΙΜΑΤΕΙΟΥ ΓΗΡΟΚΟΜΕΙΟΥ.

Εἶναι πολυτελοῦς κατασκευῆς μὲ ἐπιβλητικὴ προσοχὴ καὶ ἐσωτερικὴ διαρρύθμιση ποὺ ἐντυπωσιάζει. Μὲ κλιματισμὸ χειμώνα - καλοκαίρι, μὲ 2 αὐτόματους ἀνελκυστῆρες, μὲ ἐνιαία αἴθουσα συγκεντρώσεων, λέσχη, μπάρ, βιβλιοθήκη κλπ.

Ἐδῶ καθημερινὰ πιὰ γίνεται ἡ συνάντηση ὅλων τῶν συμπολιτῶν μας. Θὰ χαρῆτε καὶ σεῖς μαζί τους ψέσα σὲ μιὰ ἀπόλυτα Τσιριγώτικη ἀτμόσφαιρα.

Τὸ ἐν Ἀθήναις Ἵδρυμα Τριφύλλειον Νοσ)μεῖον Κυθήρων καὶ Κασιμάτειον Γηροκομεῖο

ΚΥΘΗΡΙΟΙ τῶν ΑΘΗΝΩΝ
ΚΥΘΗΡΙΟΙ τοῦ ΠΕΙΡΑΙΑ
ΣΥΜΠΑΤΡΙΩΤΕΣ ΤΟΥ ΕΞΩΤΕΡΙΚΟΥ
ΚΑΙ ΤΟΥ ΝΗΣΙΟΥ ΜΑΣ

Τὸ ραντεβοῦ σας στὸ ΤΡΙΦΥΛΛΕΙΟ ΜΕΓΑΡΟ (Θεμιστοκλέους 5, στὸ ...ρό. Συντριβάνι, ποὺ χάρισε στὸ "Ἱδρυμά μας ὁ Μεγάλος Εὐεργέτης Ν. Τριφύλλης).

Στὸν 7ο ὄροφο, στὴ μοναδικὴ αἴθουσα τοῦ «ΠΝΕΥΜΑΤΙΚΟΥ ΚΕΝΤΡΟΥ» ὅλων τῶν Κυθηρίων, θὰ ἀρῆτε πολιτισμένο περιβάλλον, θὰ συναντήσετε παληοὺς φίλους καὶ γνωστούς, θὰ ἀπολαύσετε τὴν ὑπέροχη θέα τῆς Ἀθήνας, θὰ νοιώσετε Τσιριγώτικα. Μὲ τὴν παρουσία σας θὰ ἐνισχύσετε καὶ τοὺς στόχους τοῦ Ἱδρύματός μας.

Τὸ κτίριο κλιματίζεται.

ΤΟ ΚΛΗΡΟΔΟΤΗΜΑ ΠΑΝΑΓΙΩΤΟΥ

ΑΝΑΔΗΜΟΣΙΕΥΣΗ ΑΠΟ ΤΟ «ΚΥΘ. ΒΗΜΑ» ΣΥΔΝΕΥ

(Συνέχεια ἀπὸ τὸ προηγούμενο)

Οἱ σύνεδροι ἐθεώρησαν πρώτιστο καὶ σκόπιμο νὰ προαγάγουν τὴν ὑπερχειλίζουσαν πνευματικότητα τοῦ ὁλοταχῶς φθίνοντος γεροντοκόσμου καὶ ἐφ' ὅσον καὶ γιὰ τὸν ἴδιον αὐτὸν σκοπὸν ἐδαπανήθη προηγουμένως σεβαστὸν ποσὸν καὶ ἐπεσκευάσθη τὸ παληὸ δημοτικὸ σχολεῖο ποὺ σὲ λίγο ἐγκαταλείφθη καὶ ἀχρηστεύθη.

Δυστυχῶς ἡ λαϊκὴ ἀντίδραση ὅσον δριμεία καὶ λογικὴ καὶ ἂν εἶναι δὲν λαμβάνεται ὡς συνήθως ὑπ' ὄψιν καὶ οὐδὲ μίαν καὶ ἐδῶ εἶχε ἐπίδραση γιὰ τὴν πιὸ ἐπισταμένη καὶ προσεκτικὴ μελέτη τοῦ σοβαρότατου αὐτοῦ θέματος ἐπιβεβαιωμένης γιὰ ἄλλη μιὰ φορὰ τῆς Ρωμαίικης νοοτροπίας, πὼς ὅταν κάποιος κατὰ κάποιο τρόπο ἔχει κάποιο πόστο γίνεται ἀνεξέλεγκτος καὶ αὐταρχικός.

Ἔτσι, ὡς πληροφορούμεθα, τὸ ἐκτελεστικὸ προσῆλθε πρὸ καιροῦ σὲ σῶμα, ὥρισε γραμματέα μὲ ἀμοιβὴ γιὰ 1—2 ὧρες συνεδρίας τὸ μήνα 1500 δρχ. ἤτοι 18.000 δρχ. τὸ χρόνο ἐψηφίσθη προϋπολογισμὸς ἐξ 800.000 δρχ. γιὰ τὴν στέγασιν πνευματικοῦ κέντρου, ὡρίσθησαν δύο ἀρχιτέκτονες γιὰ τὴν κατάρτιση σχεδίων, τῶν ὁποίων οἱ γνῶμες ριζικῶς διίστανται γιὰ τὴ θέση καὶ τὴν ἀνέγερση καὶ τελικὰ ἐψηφίσθη ποσὸν ἐξόδων μετακινήσεως τῶν μελῶν γιὰ ἕνα ἑξάμηνο.

Ἔτσι 14 χρόνια ἀπὸ τοῦ θανάτου τοῦ διατέθη ἡ θέλησή του ἐπληρώθη μέχρι αὐτοῦ τοῦ σημείου. Ἐὰν ἀναπαύεται στὴν αἰώνια κατοικία του ἱκανοποιημένος ἀπὸ τὸ γρήγορο ἐπίγειο πέρασμά του καὶ τὴ μεταθανάτια εὐεργεσία του τὸ ἀφήνω στὴ δημόσια κρίση.

Ὅτι προέχει πάντα σὲ παρόμοιες περιπτώσεις ὅπως καὶ ἄλλοτε τονίσαμε εἶναι κάθε ἀπόφαση νὰ εὐθυγραμμίζεται μὲ τὴν κοινὴ γνώμη καὶ ἀπαίτηση, ἡ ὁποία στὴν προκειμένη περίπτωση εἶναι καὶ εὐρύτατη στὴ βάση της ἀλλὰ καὶ λογικώτατη.

Ἀπὸ τοῦ χρονικοῦ αὐτοῦ σημείου καὶ ἐντεῦθεν ὄχι μόνον ἐπεκράτησε ἔλλειψις ἔστω καὶ κάποιας στοιχειώδους δράσεως, ἀλλὰ νεκρωσὴ σιγὴ καλύπτει τὴν ὅλην ἐξέλιξιν τοῦ ζωτικωτάτου αὐτοῦ θέματος. Οὐδεὶς λόγος ὑπάρχει ποὺ νὰ αἰτιολογεῖ τὴν τοιαύτην ἀδράνειαν, οὔτε ἀκόμη ἡ ἀδυναμία, λόγω μακρᾶς ἀσθενείας συμμετοχῆς τοῦ κατὰ τὴν διαθήκην προέδρου Σεβασμιωτάτου Μητροπολίτου καθόσον νομίμως προβλέπεται ἀναπληρωτὴς ἢ ἀντικαταστάτης του. Ἀποκλεῖ στικὴν εὐθύνην φέρουν τὰ ὑπόλοιπα μέλη τὰ ὁριζόμενα παρὰ τοῦ διαθέτου καὶ ποὺ ἀξιοῦν νὰ θέλουν νὰ κατέχουν ἡγετικοὺς ρόλους καὶ ποὺ τυγχάνουν μέλη τῆς εὐεργετουμένης κοινότητας ποὺ ὡς ἐκ τῆς φυσικὰ πανωραματισῆς τοπογραφικῆς τοποθετήσεώς της καὶ τοῦ Ἱστορικοῦ ἐθιμοτυπικοῦ της σὰν κεφαλοχώρι ἔπρεπε νὰναι ἡ μετώπη γιὰ τὴ γενικότερη Κυθηραϊκὴ προβολὴ καὶ ὁ καθρέπτης της στὸν κάθε ἐπισκέπτη — ἀντὶ τοῦ σημερινοῦ καταντήματός της!

Καὶ ἐνῶ κατὰ τὴν ἐποχὴν ἐκείνη τὸ ρευστὸν ἀποθεματικὸν τοῦ κληροδοτήματος ὡς ἀναφέρεται ἀνήρχετο σὲ 1.500 000 δρχ. καὶ αὐξανόμενον ἔκτοτε συνεχῶς καὶ σύμφωνα μὲ τὴν ἐντολὴν τοῦ διαθέτου θἄπρεπε νὰ ἐπανατοποθετοῦνται, σὲ ἀκίνητα τὰ εἰσοδήματα, μὲ τὴν δέ τότε οἰκονομικὴν κατάστασιν θὰ ἦτο δυνατὴ ἡ ἀγορὰ ἀξιολόγου κτήματος, ἀποφέροντος ἱκανοποιητικὸν εἰσόδημα, ἀντιθέτως ἀφέθησαν ἀχρησιμοποίητα καὶ ὁ ἀνερχόμενος ἁλματωδῶς πληθωρισμὸς ἐξουδετέρωσε κατὰ

(Συνέχεια στὴ 2α σελ.)

ΑΘΛΗΤΙΚΟΙ ΑΓΩΝΕΣ ΚΑΙ ΕΛΛΗΝΕΣ

ΝΑ ΓΙΝΟΥΝ ΠΙΟ ΣΥΓΧΡΟΝΟΙ ΟΙ ΟΛΥΜΠΙΑΚΟΙ ΑΓΩΝΕΣ

«Κάμετε τοὺς ἀγῶνες Ἕλληνι κοὺς καὶ πέστε σκοπὸς τῆς γυμναστικῆς εἶναι ἡ ρώμη ἡ ψυχική, ἡ ὑγεία ἡ ψυχικὴ καὶ ἡ ὀμορφιὰ ἡ ψυχική».

Ε. Παυλίνης

Ἔπειτα ἀπὸ τὴ πολεμικὴ ἐπίθεση στὸ Ἀφγανιστὰν τῆς διοργανώτριας χώρας ποὺ ἀνέλαβε τοὺς Ὀλυμπιακοὺς τῆς Μόσχας γιὰ ἑφέτος τὸ καλοκαίρι καὶ ἔπειτα ἀπὸ τὴ θεμελίωση τοῦ Ὀλυμπιακοῦ σταδίου στὴ Καλογρέζα Ἀθηνῶν ποὺ ἔγινε ἀπὸ τὸν ἀρχηγὸ τοῦ κράτους μας καὶ τὸ σχετικὸ ἀίτημα γιὰ τὴ μόνιμη τέλεση τῶν ὀλυμπιακῶν στὴν πατρίδα μας, ποὺ γιὰ δεύτερη φορὰ ὕστερα ἀπὸ τὸ 1976 ἐπαναλαμβάνεται, πολλὰ σχόλια γίνονται ἀπὸ τὸν Ἑλληνικὸ καὶ ξένο τύπο.

Χορδὲς ἐθνικῆς ὑπερηφάνειας πάλλονται γιὰ μᾶς τοὺς Νεοέλληνες καὶ θέλομε νὰ τελοῦνται μόνιμα στὸν τόπο μας ἀπ' ὅπου ἐξεκίνησαν ἄλλωστε καὶ κατὰ τὰ νεώτερα χρόνια. Πάνε σχεδὸν ἀπὸ τότε περίπου 100 χρόνια.

Κι' ἄλλες προτάσεις ἀκούονται νὰ τελοῦνται μόνιμα οἱ Ὀλυμπιακοὶ στὴν ἰδιαίτερη πατρίδα τοῦ ἐμπνευστοῦ καὶ ἀναβιωτοῦ των συγχρόνων Ὀλυμπιακῶν ἤτοι τοῦ Κουμπερτὲν μὲ ἕδρα δηλ. τὸ Παρίσι. Κι' ἄλλοι λένε γιὰ τὴν Ἑλβετία ἢ ἄλλοῦ χωρὶς νὰ ὑπάρχει σχετικὰ καμμιὰ ἐπίσημη πρόταση γιὰ ἐκεῖ. Ἡ θέση τῆς Ἑλλάδος συγκεντρώνει τὶς περισσότερες συμπάθειες. Νὰ τελοῦνται «μόνιμα» στὴ γενέτειρά των». Ἂς ἀναμένωμε...

Μιὰ πρόταση εἶναι αὐτή, ποὺ εἶχε ἀκουστεῖ εὐθὺς ἀπὸ τὸ 1896 ὅτε γιὰ πρώτη φορὰ ἀναδιοργανώθηκαν οἱ ἀγῶνες αὐτοὶ ἀπὸ τὸν Ἑλληνικὸ παράγοντα καὶ ἐσημείωσαν μεγάλη ἐπιτυχία. Εἶχαν ἀρχίσει μὲ καλοὺς οἰωνοὺς γιὰ τὸ μέλλον. Ἐπανελήφθησαν μάλιστα καὶ τὸ 1906 καὶ εἶχαν ἀκόμη πιὸ μεγάλη ἐπιτυχία. Ἔκτοτε ὅμως μὲ τὴ φυγάδευσή των ἀπὸ τὴν Ἑλληνίδα γῆ καὶ τὴν περιπλάνησή των ἀνὰ τὶς μεγάλες πρωτεύουσες τοῦ κόσμου ὁ θεσμὸς τῶν ἀγώνων αὐτῶν ἀμαυρώθηκε κι ἔφτασε σὲ κρίσιμο σημεῖο τὰ τελευταῖα χρόνια τόσο στὸ Μόναχο τὸ 1972 καὶ Μόντρεαλ τὸ 1976 ὅσο καὶ φέτο στὴ Μόσχα ποὺ στὶς παρὰ μονὲς τῆς διεξαγωγῆς των καὶ ὁδεύσεως τῶν ἀθλητικῶν ὁμάδων πρὸς τὰ ἐκεῖ ἔδειξαν ὅτι χάνουν «τὸ νόημά» των μὲ τὴν παράβαση καὶ ἀσέβεια πρὸς τὴν ἐκεχειρία των, ἀπὸ τοὺς ἰδίους μάλιστα διοργανωτές των, ἤτοι τὸ κράτος των. Ἴσως τελικὰ γιὰ τὸ λόγο αὐτὸ νὰ μὴ γίνουν καὶ νὰ χαρακτηρισθοῦν, ὅπως καὶ ἄλλοτε συνέβη, ὡς ἀνολυμπιάδες.

Τὸ πρόβλημα ποὺ ὅμως κυρίως ἐγέρθηκε εἶναι ὅτι τελοῦμενοι οἱ ὀλυμπιακοὶ μόνιμα σὲ μιὰ χώρα τί θὰ συντελέσει ὥστε νὰ ἐκλείψουν οἱ λόγοι, ποὺ ἀναγκάζουν τώρα νὰ παρθεῖ γενικὴ ἀπόφαση τὸν Ὀκτώβριο 1981 γιὰ τὴ μονιμότητά των, ὄχι ποῦμε στὴν Ἑλλάδα.

Μερικὲς δικαιολογίες ποὺ προβάλλονται εἶναι ὅτι γιὰ τὶς τεράστιες δαπάνες ποὺ ἀπαιτοῦν οἱ ὀλυμπιακοὶ (γιὰ ἐγκαταστάσεις ἀγωνιστικῶν χώρων, γιὰ φιλοξενία χιλιάδων ἀθλητῶν καὶ ἐπισκεπτῶν καὶ τὰ χίλια δυὸ μέτρα ποὺ πρέπει νὰ ληφθοῦν γιὰ τὴν ὁμαλὴ διεξαγωγὴ καὶ διασφάλισή των κλπ.) εἶναι ἀδύνατον νὰ προσφερθοῦν οἱ μικρὲς χῶρες καὶ νὰ τοὺς ἀναλάβουν. Ἐνῶ ἐὰν τελοῦνται σ' ἕνα τακτὸ τόπο θὰ βοηθήσουν καὶ οἱ ἄλλες χῶρες καὶ θὰ εἶ

ΚΟΙΝΩΝΙΚΗ ΖΩΗ

● ΒΑΠΤΙΣΕΙΣ

Πολύ μᾶς ἄρεσε ἡ πρόσκληση ποὺ λάβαμε ἀπὸ τοὺς ἀγαπητοὺς μας φίλους καὶ Τσιριγωτοκαλλιθεάτες Βαγγέλη καὶ Μαίρη Κουκούλη, νὰ σταματήσουμε στὸ βάπτισμα τοῦ πρώτου γιοῦ τους, στὴ

ΜΥΡΤΙΔΙΩΤΙΣΣΑ Ν. Φαλήρου μαζὶ μὲ 100 πάνω - κάτω ἄλλους συγγενεῖς καὶ φίλους. Διαβάστε την:

Εἶμαι μικρὸ καὶ δὲν μιλῶ
ὅμως ἐγὼ σᾶς προσκαλῶ
τ' ὄνομά μου μὴ ρωτᾶτε
πρῶτα στὸ Ναὸ ἐλᾶτε.

* * * *

Ἂν θὰ κλάψω λιγουλάκι,
συγχωρῆστε με γι' αὐτὸ
εἶμαι βλέπετε μικράκι
καὶ φοβᾶμαι τὸ νερό.

★

Ἡ Νονά μου:
ΧΡΥΣΗ ΤΖΩΡΤΖΟΠΟΥΛΟΥ

★

Οἱ Γονεῖς μου:
Βαγγέλης καὶ Μαίρη Κουκούλη
Μὲ φιλάκια ΜΠΕΜΠΗΣ

Συγχαρητήρια λοιπὸν καὶ θερμὲς εὐχὲς στὸ νεοφώτιστο ΖΑΧΑΡΙΑ.

Πάνς

Ὁ κ. Νίκος Διον. Φατσέας, ἀσυρματιστής, ἐβάπτισε τὸ κοριτσάκι τοῦ Γιώργου — Γιάννας Λουράντου, στὸν ἱερὸ ναὸ Ἁγίου Νικολάου (Ἀχαρνῶν) καὶ τοῦ ἔδωσε τὸ ὄνομα ΑΝΝΑ.

Στοὺς εὐτυχεῖς γονεῖς καὶ στὸν ἀνάδοχο συγχαρητήρια καὶ νὰ τοὺς ζήσει.

● ΓΕΝΝΗΣΕΙΣ

Ἡ κ. Ἀγγελική Γ. Πολυχρονάκη γέννησε στὸν Πειραιὰ ἕνα ἀγοράκι. Νὰ ζήσει.

Ι. Γ.

● ΣΥΓΧΑΡΗΤΗΡΙΑ

Ἡ Κατίνα Μάγειρου στὸ Μπρίσμπαν πῆρε μὲ τὸ βαθμὸ ἄριστα τὸ δίπλωμα τῆς δασκάλας καὶ διορίστηκε σὲ σχολεῖο. Τοὺς γονεῖς της Μανώλη Μάγειρα καὶ τὴ γυναίκα του Ἀννούλα (κόρη τοῦ Νίκου καὶ τῆς Ἑλένης Καλλίγερου-Μπαγιώκου) συγχαίρομε καὶ στὴν Κατίνα εὐχόμεθα καλὴ σταδιοδρομία, πρόοδο καὶ κάθε χαρά.

Ὁ νονός της
ΜΕΝΙΟΣ ΒΕΝΕΡΗΣ

● ΓΑΜΟΙ

Μαρία Στρατηνοῦ καὶ Μιχ. Βρουζῆς τελέσατε τοὺς γάμους τους στὸν Ἱερὸ Ναὸ Ἁγίας Σοφίας Π. Ψυχικοῦ στὶς 23.5.1980. Ἐχοροστάτησε ὁ σεβ. Μητροπολίτης Κυθήρων κ. ΙΑΚΩΒΟΣ καὶ οἱ προσκεκλημένοι ἦταν περισσότεροι ἀπὸ 800 ἄτομα. Κουμπάρος ἦταν ὁ κ. Νίκος Δ. Στρατηγός.

Θάνατοι

ΙΩΑΝΝΗΣ ΝΟΤΑΡΑΣ

Ἐγεννήθη εἰς τὸ Γουισκάνσεν τῶν Ἡνωμένων Πολιτειῶν τὸν Νοέμβριο τοῦ 1926 καὶ ἀπέθανε τὸν Νοέμβριο στὴν Νέα Ὑόρκη τὸ 1979.

Ἦταν υἱός τοῦ Γεωργίου καὶ τῆς Κυπαρισσούλας Νοταρᾶ ἀπὸ τὰ Φριλιγκιάνικα, μιᾶς ἀπὸ τῆς πιὸ γνωστὲς καὶ ἀξιαγάπητες οἰκογένειες τῶν Φριλιαγκιανίκων, καὶ τοῦ Ἄπλετον Γουϊσκάνσεν ὅπου ἔζησαν τὰ τελευταία 50 χρόνια.

Ὁ Γιάννης ἐτελείωσε τὸ Πανεπιστήμιο τοῦ Γουϊσκάνσεν μὲ τὸ δίπλωμα τοῦ Β.Σ. καὶ ἀργότερα τὸ Πανεπιστήμιο τῆς Νέας Ὑόρκης μὲ τὸ δίπλωμα τοῦ MBA ὡς Πολιτικὸς Μηχανικός.

Ὅταν ὁ Γιάννης ἦλθε στὴν Νέα Ὑόρκη ὅλοι τὸν ἀγάπησαν καὶ παντοῦ ἐπροσπάθησε νὰ προσφέρει τὶς ὑπηρεσίες του.

Ἦτο ἕνα ἀπὸ τὰ καλύτερα καὶ ἐνεργητικότερα μέλη τῆς μεγάλης ἐνορίας τοῦ Ἁγίου Παύλου, ἐξυπηρέτησε τὴν κοινότητα ὡς γραμματεὺς ἀντιπρόεδρος καὶ πρόεδρος γιὰ 2 ὁλόκληρα ἔτη 1977 καὶ 1978.

Ὁ Γιάννης ἦτο ἐπίσης καὶ ὑπεύθυνος γιὰ τὰ πάσης φύσεως σχέδια τῆς Κοινότητος τοῦ Ἁγίου Παύλου ἀγορῶν πωλήσεων καὶ γιὰ τὸ ὅτι γενικῶς χρειαζόταν ἡ κοινότης.

Ἄφησε πίσω του τὴν ἐξ ἴσου ἐνεργητικὴ καὶ ἀφοσιωμένη σύζυγό του Δήμητρα, καὶ τὰ τέσσερα χαριτωμένα παιδιά του Πώλ, Μαρία, Τζίμη καὶ Γιώργο.

Ἂς εἶναι αἰώνια ἡ μνήμη του.

ΚΟΣΜΑΣ ΤΖΑΝΝΕΣ

ΜΗΝΑΣ Μ. ΓΕΩΡΓΟΠΟΥΛΟΣ

Στὶς 11 Ἀπριλίου ἤρθε τὸ μήνυμα πὼς σὲ χάσαμε Μανόλη Μηνᾶ Γεωργόπουλε. Ἐξαίρετε πατριώτη καὶ ἄνθρωπο. Μεγάλη Κυθηραϊκὴ ψυχή!

Ἄφησες τὰ Χριστοφοριάνικα νέος καὶ ξενητεύτηκες στὴν Ἀμερική. Δούλεψες, μόχθησες, πάλεψες, πρόκοψες, ἔκαμες ζηλευτὴ οἰκογένεια.

Ὅπως φαίνεται, δὲν πέρναγε μέρα νὰ μὴ σκεφτεῖς τὸ ἀγαπημένο σου νησί,, νὰ μὴ προγραμματήσεις μιὰ καινούργια σου προσφορὰ γι' αὐτό. Τὸ εἶχες κλεισμένο μέσα σου ὁλόκληρο, χωρὶς ἐξαιρέσεις καὶ διακρίσεις. Ἀπὸ τὸ βοριὰ ὡς τὸ νοτιά. Ἤσουνε Παγκυθήριος! Κι αὐτὸ δείχνει τὴν ἀνωτερότητά σου καὶ τὴν εὐγένειά τῆς ψυχῆς σου.

Ἔχεις κάνει πολλὲς δωρεὲς γιὰ τὸ νησί μας, Μανόλη Μηνᾶ Γεωργόπουλε, τόσες ποὺ ἔχομε χάσει τὴ σειρὰ καὶ τὸν ἀριθμό.

Λίγο πρὶν πεθάνεις, στὶς ἀρχὲς τοῦ 1980, ἔκαμες τὴν τελευταία δωρεά σου. Ἐκκλησιαστικὰ εἴδη σὲ διάφορες ἐκκλησίες τοῦ νησιοῦ. Ἴσως ἡ προσφορά σου αὐτή, νὰ στολίσεις τοὺς οἴκους τοῦ Θεοῦ, νὰ συνοδευόταν ἀπὸ τὴν προαίσθηση πὼς εἶχε φτάσει πιὰ ὁ χρόνος ποὺ θὰ σ' ἔπαιρνε ὁ Θεὸς κοντά του.

Τὸ ὄνομά σου, τὰ εὐγενικά σου αἰσθήματα, τὸ πέρασμά σου ἀπ' τὴ ζωή, θὰ εἶναι ἕνα φωτεινὸ παράδειγμα ὁλοκληρωμένου ἀνθρώπου, ἀνθρώπου ποὺ ἔχει συλλάβει τὸ νόημα τῆς ζωῆς καὶ τὴ ματαιότητα τοῦ κόσμου ποὺ ζοῦμε.

Ἡ σκιά σου θὰ πλανιέται στὸ νησί ποὺ ἀγάπησες. Τὴν παρουσία της θὰ τὴν βλέπομε πάνω στὰ ἔργα ποὺ πρόσφερες ἢ ἐνίσχυσες μὲ τὸ σκληρό σου μόχθο στὴ ξενιτιὰ καὶ τὴν ἀγνότητα τῆς ψυχῆς σου. Ἡ μνήμη σου θὰ εἶναι μαζί μας.

Ἐλαφρὸ νὰ εἶναι τὸ χῶμα ποὺ σὲ σκεπάζει.

Ι.Π.Κ.

Η ΤΕΛΕΥΤΑΙΑ ΔΩΡΕΑ ΤΟΥ ΜΑΝΟΛΗ Μ. ΓΕΩΡΓΟΠΟΥΛΟΥ.

1. ΣΤΟΝ ΑΓΙΟ ΒΑΣΙΛΕΙΟ ΛΟΓΟΘΕΤΙΑΝΙΚΩΝ:

Ἕνα δισκοπότηρο ἐπάργυρο, ἕνα θυμιατό, ἕνα σέτ δισκαρίων, εἰς μνήμην «Μηνᾶ καὶ Γρηγορίας Γεωργοπούλου καὶ Παναγιώτου καὶ Πολυτίμης Γαλακάτου».

2 ΣΤΟΝ ΟΣΙΟ ΘΕΟΔΩΡΟ ΚΥΘΗΡΩΝ:

Ἕναν Πολυέλαιο 60 φώτων, ἕνα ἀρτοφόρι, ἕνα σέτ ἑξαπτέρυγα, ἕνα δισκοπότηρο, εἰς μνήμην «Μηνᾶ καὶ Γρηγορίας Γεωργοπούλου καὶ Παναγιώτου καὶ Πολυτίμης Γαλακάτου».

3. ΣΤΟΝ ΙΕΡΟ ΝΑΟ ΕΣΤΑΥΡΩΜΕΝΟΥ ΚΥΘΗΡΩΝ:

Ἕνα Παγκάρι, εἰς μνήμην «Σοφοκλῆ Διον. Ἀλούτση». Ἕνα προσκυνητάρι εἰς μνήμην «Βαλερίου καὶ Μαρίας Καλοκαιρινοῦ». Ἕναν σταυρὸ ἁγιασμοῦ.

4. ΣΤΟΝ ΙΕΡΟ ΝΑΟ ΙΛΑΡΙΩΤΙΣΣΗΣ ΠΟΤΑΜΟΥ:

Ἕνα Παγκάρι. Δύο ἀναλόγια διθέσια. Ἕναν πολυέλαιο 70 φώτων. Μία κανδύλα, εἰς μνήμην «Μηνᾶ καὶ Γρηγορίας Γεωργοπούλου καὶ Παναγιώτου καὶ Πολυτίμης Γαλακάτου».

5. ΣΤΗΝ ΙΕΡΑ ΜΟΝΗ ΜΥΡΤΙΔΙΩΝ:

Τρεῖς πολυελαίους τῶν 50 φώτων. Ἕναν πολυέλαιο τῶν 150 φώτων. Ἕνα τραπέζι γάμων, εἰς μνήμην τῆς συζύγου του Παναγιωτίτσας.

ΑΣ ΕΙΝΑΙ ΑΙΩΝΙΑ Η ΜΝΗΜΗ ΤΟΥ

Πάνς

ΨΗΦΙΣΜΑ

Τὸ Διοικητικὸν Συμβούλιον τοῦ ἐν Ἀθήναις Ἱδρύματος «Τριφύλλειον Νοσοκομεῖον Κυθήρων» συνελθὸν ἐκτάκτως ἐπὶ τῷ θλιβερῷ ἀγγέλματι τοῦ θανάτου τοῦ ΕΜΜΑΝΟΥΗΛ ΜΗΝΑ ΓΕΩΡΓΟΠΟΥΛΟΥ ἐκ Χριστοφαριανίκων τῶν Κυθήρων, ἐπισυμβάντος εἰς Ἡνωμένας Πολιτείας, τὴν 11ην τοῦ μηνὸς Ἀπριλίου 1980, ἐκλεκτοῦ μέλους τῆς ἐκεῖ Κυθηραϊκῆς παροικίας, ἐνθέρμου ὑποστηρικτοῦ τῆς ἰδιαιτέρας μας πατρίδος καὶ παντὸς φιλανθρωπικοῦ ἔργου ἐκτελουμένου εἰς αὐτήν, μεγάλως ἐνισχύσαντος τὸν ἐν Ποταμῷ Γηροκομεῖον τοῦ Ἱδρύματος μας, μετὰ εἰσήγησιν τοῦ κ. Προέδρου ἐνέκρινε παμψηφεὶ τὰ κάτωθι:

1. Ἐκφράζει τὴν βαθυτάτην θλῖψιν του διὰ τὴν ἀπώλειαν τοῦ μεγάλου μας ἀλτρουϊστοῦ συμπατριώτου.

2. Ἀποφασίζει ὅπως τελεσθεῖ 40ήμερον μνημόσυνον εἰς τὸν Ἱερὸν Ναὸν τοῦ χωρίου τῆς καταγωγῆς του δαπάναις τοῦ Ἱδρύματος.

3. Ὅπως διατεθεῖ ἀντὶ στεφάνου τὸ ποσὸν τῶν δραχμῶν δέκα χιλιάδων (10.000) ὑπὲρ τοῦ Ἱεροῦ Προσκυνήματος Ἁγ. Θεοδώρου εἰς τὸν εἰδικὸν λ) σμὸν αὐτοῦ παρὰ τῇ Ἐθνικῇ Τραπέζῃ.

4. Ὅπως δημοσιευθῇ τὸ παρὸν εἰς τὸν Κυθηραϊκὸν Τύπον.

5. Ὅπως ἀποσταλοῦν ἀντίγραφα τοῦ παρόντος εἰς τὰ τέκνα τοῦ μεταστάντος, καὶ

6. Ὅπως ἐντοιχισθῇ ἀναμνηστικὴ πλὰξ πρὸ τῆς εἰσόδου τῆς πτέρυγος τοῦ ἄνω δεξιὰ ὀρόφου τοῦ Γηροκομείου, ἡ ὁποία κατεσκευάσθη διὰ δωρεᾶς του.

Ἐν Ἀθήναις τῇ 14 Ἀπριλίου 1980.

Ὁ Πρόεδρος
Γ. ΚΑΣΙΜΑΤΗΣ
Ὁ Γ. Γραμματεὺς
ΔΗΜ. ΚΟΜΗΣ

Τὰ Μέλη
Γ. Λουράντος — Χ. Σαραντόπουλος — Β. Μπαβέας Π. Κασιμάτης — Χ. Κοίθαρης — Π. Τριφύλλης — Δ. Κυριάκης.

ΜΑΝ. ΜΗΝΑ ΓΕΩΡΓΟΠΟΥΛΟΣ

Ἕνας ἐκλεκτὸς πατριώτης μας, ὁ Μανόλης Μηνᾶ Γεωργόπουλος, ἄφησε τὴ ζωή στὸ Ντιτρόιτ τῶν ΗΠΑ, στὶς 11 Ἀπριλίου.

Εἶχε γεννηθεῖ στὰ Χριστοφοριάνικα. Ἔφυγε μικρὸς γιὰ τὴν Ἀμερικὴ καὶ πέρασε τὴ δύσκολη ζωὴ καὶ τὶς πίκρες τοῦ μετανάστη, ἀλλὰ πέτυχε στὴν προσπάθειά του, ἔχοντας ἄξιο σύντροφό του τὴν ἀγαπημένη του σύζυγο Παναγιωτίτσα, τὸ γένος Π. Γαλακάτου, ἀπὸ τὰ Χριστοφοριάνικα.

Ἔκαμε μιὰ ζηλευτὴ οἰκογένεια. Τρία ἀγόρια, τὸν Μηνᾶ, τὸν Παναγιώτη καὶ τὸν Βύρωνα, ποὺ ἔγιναν ὅλοι τους γιατροὶ κι ἔχουν δικιές τους κλινικὲς καὶ τὴν κόρη του Γκλόρα, σύζυγο τοῦ συμπατριώτου μας, καθηγητοῦ στὶς ΗΠΑ, Θεοδώρου Δ. Τζωρτζόπουλου.

Μὲ τὴν εὐαίσθητη ψυχή ποὺ εἶχε καὶ τὴν λατρεία του γιὰ τὸ νησί μας, ἔκαμε πολλὲς δωρεὲς γιὰ διάφορα ἀξιόλογα ἔργα. Κι ἔκλεισε τὸ βιβλίο τῆς ζωῆς του μὲ μιὰ τελευταία μεγάλη δωρεὰ ἀπὸ ἐκκλησιαστικὰ σκεύη καὶ ἐπιπλα σὲ διάφορες ἐκκλησίες στὸ νησί μας, ἀξίας 563.915 δραχμῶν.

Ὁ Μανόλης Μ. Γεωργόπουλος, ἦταν ἀπώλεια ὄχι μόνο γιὰ τοὺς δικούς του, ἀλλὰ γιὰ ὅλους μας. Ἂς μᾶς συνοδεύει ἡ μνήμη του στὴ ζωή κι ἂς εἶναι τὸ παράδειγμα τοῦ ἀνθρώπου ποὺ ἐκφράζει τὴν ἀγάπη του γιὰ τὸ νησί, ὄχι μὲ λόγια ἀλλὰ μὲ ἔργα.

Η ΠΑΓΚΥΘΗΡΑΪΚΗ

ΜΗΝΑΣ Γ. ΦΑΡΔΟΥΛΗΣ

Στὶς 22 Ἀπριλίου 1980 εἰς ἡλικίαν 84 ἐτῶν ἀπεβίωσε ὁ ἀείμνηστος Μηνᾶς Γεωργίου Φαρδούλης στὸ χωρίον Κατσουλιάνικα τῶν Κυθήρων. Ἐγεννήθη στὸ Καλαμίτσι Ἁγίας Πελαγίας καὶ ὑπῆρξε ὁ τελευταῖος γόνος πολυμελοῦς οἰκογενείας τοῦ Γεωργίου Φαρδούλη καταγομένου ἀπὸ τὸν Ποταμὸ τῶν Κυθήρων, ποὺ ἦταν πολύτεκνος μὲ ὀκτὼ παιδιά.

Ὁ Μηνᾶς Φαρδούλης ἐφοίτησε εἰς τὸ Ἑλληνικὸν σχολεῖον Ποταμοῦ καὶ ἀπὸ νεανικῆς ἡλικίας μετανάστευσε στὴν Ἀλεξάνδρεια τῆς Αἰγύπτου, ἡ νοσταλγία του ὅμως τὸν ξανάφερε πίσω στὴν ἰδιαιτέρα μας Πατρίδα ὅπου ἐνυμφεύθη τὴν ἐξαίρετον σύντροφον τῆς ζωῆς του Εὐτυχίαν τὸ γένος Ἐμμ. Κομνῆ, μὲ τὴν ὁποίαν ἀπέκτησε τὸν μοναδικό γιό του Γεώργιο.

Ὁ μετοικεσίας διεκρίνετο διὰ τὴν ἀπέραντη καλωσύνη του, διὰ τὴν ἀγάπη του πρὸς τὴν θρησκείαν καὶ πρὸς τὰ ἤθη καὶ ἔθιμα τοῦ νησιοῦ μας. Ἦτο ὑπόδειγμα ἐνάρετου πολίτου καὶ συνετοῦ οἰκογενειάρχου. Ἐφάρμοζε κατὰ γράμματα τὸν λόγον τοῦ Κυρίου καὶ ἔζησε ὁλόκληρον τὸν βίον του «πρᾶος καὶ ταπεινὸς τῇ καρδίᾳ...» γι' αὐτὸ καὶ ἦτο ἀπὸ ὅλους ἀγαπητὸς καὶ σεβαστός.

Ἡ κηδεία του ἔγινε εἰς τὸν ἱερὸν ναὸν Ἁγίας Τριάδος στὰ Κατσουλιάνικα καὶ ἐνταφιάσθη εἰς τὸ Κοιμητήριον Ἁγίας Παρασκευῆς Λογοθετιανίκων εἰς οἰκογενειακὸν τάφον. Ὅλοι οἱ κάτοικοι τῆς Κοινότητος Λογοθετιανίκων Κυθήρων ἀλλὰ καὶ ἀρκετοὶ κάτοικοι ἄλλων χωριῶν συνδευσαν τὸν ἀείμνηστον Μηνᾶ εἰς τὴν τελευταίαν του κατοικίαν.

Ἡ ἀπουσία του ἀπὸ τὴν ζωὴ ἐπροξένησε ἰδιαίτερη λύπη εἰς τὴν ἀγαπημένην του σύζυγον Εὐτυχίαν, στὸ γιό του Γεώργιον, στὴν γυναικαδέλφη του Παναγιωτίτσα καὶ εἰς τὰ ἀνήψιά του Ἀρχιμανδρίτην Ἐμμανουὴλ Κομνῆν, Κοσμᾶν Ν. Κομνῆν κτηματίαν, Ζαχαρίαν, Ν. Κομνῆν μηχανικὸν Ε.Ν. καὶ Ἀφροδίτην Ν. Κομνῆ.

Ἂς εἶναι λοιπὸν ἡ μνήμη του αἰώνια εἰς ὅλους μας ὅσοι τὸν γνωρίζαμε. Καὶ ἐλαφρὸ τὸ χῶμα ποὺ τὸν ἐσκέπασε.

Τ. Κ.

ΔΩΡΕΕΣ ΑΓΙΑΣ ΜΟΝΗΣ

1. Ρεγγίνα Θ. Οἰκονομόκου εἰς μνήμην συζύγου της Πέτρου δρχ. 1.000.

2. Ρεγγίνα Π. Οἰκονομόκου εἰς μνήμην ἀδελφοῦ της Σοφ. Καλούτση δρχ. 1.000.

3. Σταμ. Χασαπίδου γιὰ τὶς ἀνάγκες τῆς Μονῆς δολ. Αὐστρ. 5

4. Μαριγ. Κομηνοῦ γιὰ τὶς ἀνάγκες τῆς Μονῆς δολ. Αὐστρ. 20.

5. Κρασούζα Μασέλλου γιὰ τὶς ἀνάγκες τῆς Μονῆς δολ. Αὐστρ. 20

6. Νότα Κασιμάτη γιὰ τὶς ἀνάγκες τῆς Μονῆς δολ. Αὐστρ. 150.

7. Ἑλένη Κιντῆ εἰς μνήμην μετέρας της Σταμ. Φριλίγκου μιὰ κουβέρτα Εὐρωπαϊκή.

8. Κοινότητα Φρατσίων 68 κιλὰ λάδι (4 δοχεῖα). Ὅπως κάθε χρόνο ἡ κυρία Κυριακούλα Κασιμάτη ἐργάστηκε γιὰ τὴν συλλογὴ τοῦ ἐλαιολάδου.

Ἡ Ἐπιτροπὴ τῆς Ἁγίας Μένης καὶ ὁ ἡγούμενος — ἀρχιμανδρίτης πανοσ. ΕΥΘΥΜΙΟΣ ΚΑΛΠΙΝΕΡΑΣ εὐχαριστεῖ πολὺ τοὺς εὐγενικοὺς δωρητές.

ΔΩΡΕΕΣ

Γιὰ τὴν κατασκευὴ ἀμαξιτῆς ὁδοῦ πρὸς Παναγία Κυπεριώτισσα Φριλιγκιανίκων, μέσω τῆς κ. Ἀλεξάνδρας Βαμβακάρη, ἀπεστάλησαν :

	Δολλ.
Ἡ κ. Εὐαγγελία Σπυρ. Κορωναίου εἰς μνήμην τοῦ συζύγου της	80
Ἡ κ. Ἑλένη Σπ. Καστρισίου ἐξ Αὐστραλίας εἰς μνήμην τῶν γονέων της	20
Ἡ κ. Φανὴ Θεοδ. Καστρισίου ἐξ Αὐστραλίας εἰς μνήμην τῶν γονέων της	10
Ἡ κ. Μαργαρίτα Νικ. Κομηνοῦ ἐξ Αὐστραλίας εἰς μνήμην τῶν γονέων της	10
Ὁ κ. Ἰωάννης Χαρ. Κασιμάτης, ἐξ Αὐστραλίας εἰς μνήμην τῆς συζύγου του	35
Ὁ κ. Σπυρίδων Χαρ. Κασιμάτης ἐξ Αὐστραλίας, εἰς μνήμην τῶν γονέων του	10
Ἡ κ. Διαμαντούλα Παναγ. Φριλίγκου, ἐξ Αὐστραλίας, εἰς μνήμην τῶν γονέων της	30
Ἡ κ. Πόπη Γκρουστιώτη, τὸ γένος Ἐμμ. Φριλίγκου, εἰς μνήμην τοῦ πατρός της, ἐξ Αὐστραλίας	20
Ἡ κ. Μαρούλη Παναγ. Νοταρᾶ, εἰς μνήμην τοῦ συζύγου της	10
Ὁ κ. Ἀντώνης Λαμπρινοῦ Νοταρᾶς, ἐξ Αὐστραλίας, εἰς μνήμην τῶν γονέων του	5
Ὁ κ. Γεώργιος Κοσμᾶ Φατσέας, ἐξ Ἀμερικῆς, εἰς μνήμην τῆς μητέρας του	60
Ὁ κ. Στέφανος Γλυτσός, εἰς μνήμην τῆ ςσυζύγου του	1.000
Ὁ κ. Ἰωάννης Παναγ. Φριλίγκος, εἰς μνήμην τῶν γονέων του	1.000
Ὁ κ. Παναγιώτης Εὐγ. Βαμβακάρης, εἰς μνήμην τῶν γονέων του	3.000
Ἡ κ. Ἀλεξάνδρα Βαμβακάρη, εἰς μνήμην τῶν γονέων της	3.000
Ὁ κ. Πολυχρόνης Βαμβακάρης, εἰς μνήμην τῶν γονέων του καὶ τῆς ἀδελφῆς του	3.000
Ὁ κ. Λεωνίδας Χαραλάμπους, εἰς μνήμην τῆς μητέρας του	2.000
Ἡ κ. Μαρία Νικ. Λαζάρου, εἰς μνήμην τοῦ πατρός της	2.000
Ὁ κ. Βρεττὸς Χαρ. Κομηνὸς εἰς μνήμην τοῦ πατρός του	1.000
Ὁ κ. Παναγιώτης Ἀριστ. Περδικόγιαννης, ἐξ Αὐστραλίας	5.000
Ὁ κ. Εὐάγγελος Πολυχ. Βαμβακάρης	1.000
Ὁ κ. Δημήτριος Πολυχ. Βαμβακάρης	1.000
Ὁ κ. Γεώργιος Καλαϊτζάκης	1.000
Ὁ κ. Σταῦρος Μπίρης, βουλευτὴς	500
Ὁ κ. Σπυρίδων Μαρκοζάνης, βουλευτὴς	1.000
Ὁ κ. Γρηγόριος Κασιμάτης, βουλευτὴς	200
Ὁ κ. Ἰωάννης Θεοδ. Νοταρᾶς	500
Ὁ κ. Ἐμμ. Μηνᾶ Σοφίος	500
Ἡ κ. Χαραλάγη Χριστίνα (ἐξ Ἀθηνῶν)	1.000
Ἡ Μαριγὴ Λαμπρινοῦ Νοταρᾶ	500
Ὁ Ἀθανάσιος Παναγ. Φριλίγκος	500
Ὁ κ. Νικόλαος Κωνσταντόπουλος	500
Ὁ κ. Ξενοφῶν Χαρ. Καστρίσιος, εἰς μνήμην τῶν γονέων του	750
Ὁ κ. Ἀγγελὴς Μπελέσης	500
Ἡ κ. Φιλιὼ Συριανιώτη, τὸ γένος Νοταρᾶ	500
Ἡ κ. Κανέλλα Γαλάνη, τὸ γένος Γλυτσοῦ	500
Ὁ κ. Γεώργιος Πατρ. Νοταρᾶς	500
Ὁ κ. Θεόδωρος Χαρ. Κομηνὸς εἰς μνήμην τοῦ πατρός του	700
Ἡ κ. Μαριγὴ Διαμ. Φριλίγκου εἰς μνήμην τοῦ συζύγου της	500

Μέσω τῆς κ. Μαρίας Εὐστρ. Νοταρᾶ ἀπέστειλαν :

Ἡ κ. Κατίνα Σόλων, εἰς μνήμην τῶν γονέων της (δολλάρια Ἀμερικῆς)	50
Ὁ κ. Γεώργιος Πανάρετος, εἰς μνήμην τοῦ πατρός του (δολλάρια Ἀμερικῆς)	40
Ἡ κ. Ἑλένη Γκιλ Χιζ, τὸ γένος Νοταρᾶ ἐξ Αὐστραλίας Δρχ.	3.000
Ὁ κ. Ἀναστάσιος Εὐστρ. Νοταρᾶς ἐξ Αὐστραλίας	2.000
Ὁ κ. Γεώργιος Εὐστρ. Νοταρᾶς, ἐξ Αὐστραλίας	2.000
Ἡ κ. Μαρία Γεωργ. Κασιμάτη	500
Ὁ κ. Κοσμᾶς Μεγαλοκονόμος τοῦ Παναγ. εἰς μνήμην τοῦ πατρός του	3.000
Ὁ Θεόδωρος Παναγ. Μεγαλοκονόμος εἰς μνήμην τοῦ πατρός του	2.000
Ὁ κ. Θεόδωρος Βενέρης, εἰς μνήμη τῶν γονέων του	500
Ἡ κ. Ἀρετὴ Παναγ. Βενέρη εἰς μνήμη τοῦ συζύγου της	800

Ἄπαντας τοὺς ἀνωτέρω δωρητὰς εὐχαριστοῦν θερμὰ τόσον οἱ κ. Ἀλεξάνδρα Βαμβακάρη καὶ Μαρία Νοταρᾶ, ὅσον καὶ ὁλόκληρο τὸ χωριὸ γιὰ τὴν πρόθυμη συμβολή τους στὸ ἔργο, πιστεύοντες ὅτι καὶ πολλοὶ ἄλλοι ἀκόμη θὰ συμβάλουν γιὰ τὴν πραγματοποίηση τοῦ ἔργου.

ΤΟ ΚΛΗΡΟΔΟΤΗΜΑ ΠΑΝΑΓΙΩΤΟΥ

(Συνέχεια ἀπὸ τὴν 1η σελ.)

μέγα μέρος τὴν ἀγοραστικὴν τους δυνατότητα.

Ἐπειδὴ τῆς σοβαρᾶς αὐτῆς οἰκονομικῆς ὑπαναχωρήσεως ποὺ συνεχίζεται μὲ ἀκατάπαυστη ἀπώλεια, ὑπεύθυνος εἶναι ἡ ἐπιτροπὴ τῆς διαθήκης ποὺ διευθύνει τὸ κληροδότημα καὶ ποὺ ὅσο εἶναι δυνατὸν νὰ γνωρίζομε ὑπόκειται σὲ νομικὸ ἀνώτερο ἔλεγχο ποὺ συνεπάγεται εὐθύνες ἀπευθυνόμεθα εἰς τὴν ἁρμοδίαν πρὸς τοῦτο ὑπηρεσίαν τὴν διεύθυνσιν κληροδοτημάτων τοῦ ὑπουργείου Οἰκονομικῶν γιὰ κάθε περαιτέρω ἐνέργειαν ποὺ θὰ ἱκανοποιήσῃ τὴν Κυθηραϊκὴν πρὸς τοῦτο ἀπαίτησιν καὶ περισσόσει τὴν ἐπὶ τὰ χείρω πορείαν τοῦ κληροδοτήματος.

Εἴμεθα βέβαιοι ὅτι τὸ ἐπιδειχθὲν πατριωτικὸν ἐνδιαφέρον τῆς συναδέλφου ἐγκρίτου τοπικῆς ἐφημερίδος «Παγκυθηραϊκὴ» θὰ ἐξακολουθήσει ἐντονώτερον καὶ θὰ βαρύνει στὴ δίκαιη καὶ ἱκανοποιητικὴ ἐξέλιξή του.

Κυθηραϊκὸν Βῆμα

Κοινοποίησις:
Διεύθυνσιν κληροδοτημάτων Ὑπουργείου Οἰκονομικῶν

Σ.Σ. Τρία μέλη τῆς ἐπιτροπῆς τῆς διαθήκης ΠΑΝΑΓΙΩΤΟΥ κοινοποίησαν καὶ στὴν «ΠΑΓΚΥΘΗΡΑΪΚΗ» ἀπάντηση ποὺ ἐστείλανε στὸν ὑπεύθυνο τῆς ἐφημερίδος «Κυθηραϊκὸ Βῆμα τοῦ Σύδνεῦ». Δὲν τὴν δημοσιεύομε: α) γιατὶ δὲν ἀπαντήσανε σὲ δικά μας ἐρωτήματα γιὰ τὸ «νεκρὸ» αὐτὸ κληροδότημα, ποὺ τοὺς θέσαμε τὸν Ἰούλιο 1979 (φύλλο 34), β) γιατὶ τὸ ἔγγραφο δὲν ἔχει τὴν ὑπογραφὴν τοῦ Προέδρου - Μητροπολίτη Κυθήρων καὶ γ) γιὰ τὶς ἀχαρακτήριστες φράσεις του ἰδιαίτερα ἐκεῖνα τά... «...ἐσεῖς ποὺ δὲν μένετε στὸ νησί μόνο μὰ ἔρχεστε τὰ καλοκαίρια γιὰ σῦκα καὶ σταφύλια...»

ΟΙ ΑΘΛΗΤΙΚΟΙ ΑΓΩΝΕΣ ΚΑΙ ΟΙ ΕΛΛΗΝΕΣ

(Συνέχεια ἀπὸ τὴν 1η σελ.)

χή) ἀντανακλᾶ καὶ ἐπιφέρει τὴν ὑγιεινὴ σωματικὴ κατάσταση. Καὶ ἡ ψυχικὴ ὑγεία εἶναι ἡ ἐπιδίωξη τοῦ ἀθλητισμοῦ γενικὰ (ἀγώνων καὶ γυμναστικῆς) καὶ ἀκόμη περισσότερο, ἡ ψυχικὴ ὀμορφιὰ καὶ ρώμη, δηλ. ὁ ἰδεώδης ἀνθρώπινος τύπος, ὅπως ἦταν ὁ Ἕλληνας ἄνθρωπος. Τότε οἱ κοινωνίες καὶ ὁ πολιτισμὸς μὲ τὴν ἀρετὴ καὶ δικαιοσύνη καὶ εὐδαιμονία στέκονται ψηλὰ καὶ ἀνεβαίνουν μέχρι τ' ἄστρα, τὸ θεῖο. Πράγματα αὐτὰ πολὺ δυσκολονόητα γιὰ νὰ ἐπιδιωχθοῦν καὶ πραγματοποιηθοῦν μὲ τὴν ἄνοια καὶ ἀμάθεια ποὺ ἐπικρατεῖ γιὰ κάθε τί ὡραῖο καὶ ἀληθινὸ καὶ ἠθικό, εὐγενικό, οὐράνιο. Στὴν ἀμάθεια προστίθεται καὶ ἡ ἄρνηση κάθε ἀξίας καὶ ἀρχῆς.

Λοιπὸν πῶς θὰ τραβηξοῦν μπροστὰ μὲ τέτοιες ἀντιλήψεις οἱ ἀθλητισμός, ἡ γυμναστική, οἱ ἀγῶνες Καὶ νὰ ἐξαρτᾶται κόλλας ἀπὸ τὶς ξένες ἐπιρροὲς καὶ ἐπεμβάσεις καὶ ἐπιθυμίες τοὺς δούλους. Γι' αὐτὸ τὸ καλύτερο εἶναι νὰ ξεκινήσουν οἱ Νεοέλληνες τὴν ἀγωνοθεσία ἄλλης μορφῆς καὶ ο

«ΠΑΓΚΥΘΗΡΑΪΚΗ»
ΕΚΔΙΔΕΤΑΙ ΚΑΘΕ ΜΗΝΑ
Ἐκδότης — Διευθυντής: ΓΙΑΝΝΗΣ ΣΤΑΥΡΟΥΛΑΚΗΣ
Δελβίνου 39, Νέα Κυψέλη Ἀθηνῶν — Τηλέφ. 82.14.452
Διευθυντὴς Τυπογραφείου: ΒΑΣ. ΠΟΙΚΙΛΙΔΗΣ, Γερανίου 20, Ἀθήνα — Τηλέφ.: 52.22.884

ΣΥΝΔΡΟΜΕΣ:
α) Ἐσωτερικοῦ δραχμὲς 300 (ἐξάμηνη δρχ. 200)
β) Ἐξωτερικοῦ δολλάρια 20 (ἀποστολὴ ἀεροπορικὴ)
ΤΙΜΗ ΕΚΑΣΤΟΥ ΦΥΛΛΟΥ: ΔΡΧ. 10

* Ἀγγελίες, διαφημίσεις κ.λπ., προπληρώνονται.
* Ἡ ἀλληλογραφία νὰ ἀπευθύνεται: Ἐρασμία Π. Κασιμάτη, Ἰφιγενείας 59, Καλλιθέα, ΑΘΗΝΑ — Τηλ. 95.66.478

ΧΑΙΡΕΤΙΣΜΟΣ ΣΤΗ ΜΑΡΤΥΡΙΚΗ ΚΥΠΡΟ ΜΑΣ

Ἀπὸ τὸν ἐπιθεωρητὴ τῆς Α' ἐκπαιδ)κῆς περιφερείας Ἀθηνῶν Δ. Κ. Κουτσουλέλο

«Χαίρε δι δι' ἧς ἐγείρονται τροπαια.
Χαίρε, δι' ἧς ἐκθροῖ καταπίπτουσιν»

Χιλιάδες πιστοὶ θὰ γεμίσουν, κι ἐφέτος, τὶς Ἐκκλησίες μας, στὶς πολιτεῖες καὶ στὰ χωριά, γιὰ νὰ παρακολουθήσουν τὶς κα τανυκτικὲς ὧρες τῶν Χαιρετισμῶν καὶ, μέσα στὴ γαλήνια ἀτμόσφαιρα, νὰ στολίσουν, μ' ἄνθι να στεφάνια, τὴν εἰκόνα τῆς Παναγίας.

Ἱστορικὲς καὶ κρίσιμες εἶναι οἱ ἐποχές μας. Ὅλοι οἱ Ἕλληνες, μὲ τὴ σκληρὴ πάντα μοῖρα κι ἀποστολή τους· στὴ διαδρομὴ τῆς Ἱστοσίας, στρέφουν ὁλόκληρη τὴν ψυχή τους στὴ μαρτυρικὴ καὶ μεγαλοδύναμη ΚΥΠΡΟ μας, ὅπου πάλλει ἡ καρδιὰ τοῦ Ἑθνους, συγκεντρώνονται οἱ πόθοι καὶ οἱ προσδοκίες τῆς Φυλῆς καὶ ἡ Ἑλληνικὴ ἀρετὴ γράφει τὴ νέα Ἐποποιία της. Τὸ ἡρωϊκὸ πνεῦμα τῶν Κυπρίων ἀδελφῶν μας φανερώνει τὸ ἀκατάβλητο μεγαλεῖο, τὴν ἀσύγκριτη ὁμορφιὰ καὶ τὴν φυσικὴ ἀνωτερότητα τῆς Ἑλληνικῆς Φυλῆς, μιᾶς Φυλῆς περήφανης καὶ μεγάλης, ποὺ ποτὲ δὲν πεθαίνει στὶς τρικυμίες καὶ στοὺς χαλασμοὺς τῶν αἰώνων. Ὁ ὑπέροχος σ' αἰσθήματα ἔντονη ἐθνικὴ εὐαισθησία κι εὐγενέστατα ἐθνικὰ διώματα Κυπριακὸς Λαός, δοκιμάζεται σκληρότατα καὶ θυσιάζεται γιὰ τὰ ὑψηλὰ ἰδανικά του, ἐνῶ ὁλόκληρο τὸ Ἔθνος μας, μὲ θανάσιμη ἀγωνία κι ἐθνικὸ στοχασμό, μὲ συγκίνηση καὶ θαυμασμό, συμπάσχει καὶ προσφέρει ὅλη τὴ συμπαράστασή του στὸ Κυπριακὸ δράμα. Ἀ χτυπήσουν οἱ καμπάνες καὶ στὸ ἡρωϊκὸ καὶ πολύπαθο νησί μας, τὸ δυθυμέμενο στὸ πένθος καὶ στὴ συμφορά, στὸν πόνο καὶ στὸ σπαραγμό· ποὺ σκόρπισαν οἱ βάρβαροι καὶ οἱ τύραννοι ἐπιδρομεῖς. Γεμίζει τὶς Ἐκκλησίες ὁ μαρτυρικὸς Κυπριακὸς Λαὸς καὶ μ' εὐλάβεια γονατίζει καὶ προσεύχεται γιὰ τὴ λύτρωσή του.

Γονατίζαμε ὅλοι μας, μὲ δέος κι εὐλάβεια, μπροστὰ στὴ Γλυκυτατη Κόρη τῆς Ναζαρέτ, ἱκετεύοντάς Την νὰ χαρίση τὴ Λευτεριὰ στὴν ἡρωϊκὴ Κύπρο μας. Ἑνώνομε ὅλοι τὶς θερμὲς προσευχές μας καὶ παρακαλοῦμε νὰ δώση ἡ Ὑπέραγχος Στρατηγὸς τὴ δικαιοσύνη καὶ τὴ νίκη στὸ δοκιμαζόμενο Κυπριακὸ Λαό. Μπροστά μας ὑψώνεται ἡ τραγικὴ μορφὴ τῆς Ἑλληνικῆς Μεγαλονήσου πλασσιωμένη ἀπ' τὸ ἐκθαμβωτικὸ φῶς τῶν ἀγωνιστικῶν ἀνατάσεών της, ποὺ πλημμυρίζουν τὴν ψυχή μας μὲ τὸ ρίγος τῶν μεγάλων παθῶν της.

Κύπρος Ἑλληνική· ποὺ στὸ πέρασμα τῶν αἰώνων, στάθηκες ἀκλόνητη καὶ πιστὴ στὰ αἰώνια Ἑλληνικά μας ἰδανικά, ἐκφράζομε τὸν ἀπόλυτο θαυμασμό μας, γιὰ τὸ ὑψηλὸ πνεῦμα καὶ τὸ ἀσύγκριτο μεγαλεῖο σου.

«...πολλοὺς ἀφέντες ἀλλαξες,
δὲν ἄλλαξες καρδιά».

Κύπρος ἀθάνατη, ποὺ διδάσκεις στὴν ἀνθρωπότητα ὁλόκληρη τὴν πίστη στὴ δικαιοσύνη καὶ στὴν ἀλήθεια, στὴ Λευτεριὰ καὶ στὸν πολιτισμό, μᾶς συγκλονίζεις ὁλόκληρη τὴν ψυχὴ μὲ τὸ θρῆνο καὶ τὴ δόξα σου.

Κύπρος δοξασμένη, ποὺ οἱ ὡραῖοι ἀγῶνες τῶν παιδιῶν σου σ' ἔκαμαν μεγάλη παγκόσμια κι αἰώνια, μᾶς πλημμυρίζεις τὴν καρδιὰ καὶ τὸ νοῦ μας μὲ συναισθήματα καὶ συγκινήσεις, μ' ἐνθουσιασμοὺς κι ἐκστάσεις, μὲ στοχασμοὺς καὶ σκέψεις πολλές.

Κύπρο ἡρωϊκή, ποὺ μάχεσαι ἐναντίον τῆς δουλείας καὶ τῆς ἀδικίας, τῆς ὕλης καὶ τῆς κτηνώδους βίας, τοῦ σκότους καὶ τῆς ὑποκρισίας· καταυγάζεις μὲ τὴν ἀκτινοβολία τῆς μορφῆς σου, κάθε Ἑλληνικὴ ψυχὴ καὶ παγκόσμια σκέψη, ἀτ' τὰ πανάρχαια χρόνια μέχρι σήμερα.

«Ἄδικα παίρνουν τὴν ντροπή. Ἡ Ἑλλάδα δὲν πεθαίνει...»

Κύπρος ἀρχόντισσα καὶ λεβεντογέννα, «σὰν πρῶτ' ἀνθρειωμένη», ποὺ οἱ παλμοί σου εἶναι παλμοὶ ὅλων μας καὶ γρήγορα θὰ γίνουν θριαμβικοὶ ψαλμοί, ὀρθώνεσαι πάντα μπροστά μας ὡραία, ὑπερήφανη καὶ μεγάλη· συνεχίζοντας τὴν ἱστορικὴ πορεία σου.

Κύπρος τιμημένη, ποὺ τ' ἅγιο φῶς τοῦ Παρθενώνα ξεχύνεις σ' ὅλο τὸν κόσμο, γιὰ ν' ἀκτινοβολήσης καὶ ν' ἀποδείξης, γιὰ μιὰ ἀκόμη φορά, ὅτι «στὸ ὡραῖο πολύπαθο κορμὶ ἡ ἀγνὴ ψυχὴ δὲν ἔσβησε» σοῦ ἐκφράζομε τὴν ἀπέραντη στοργή μας γιὰ τὴν καρτερία καὶ τὴν ἀντοχή, τὴν πίστη καὶ τὴν ἀντίσταση, τὸν ἡρωϊσμὸ καὶ τὴν αὐτοθυσία τοῦ ἡρωϊκοῦ καὶ ὑπέροχου Λαοῦ σου καὶ ἀποτίομε φόρο βαθυτάτης τιμῆς κι εὐγνωμοσύνης στοὺς ἥρωες καὶ μάρτυρες τῆς Κυπριακῆς Ἱστορίας.

Στὴ στεριὰ καὶ στὴ θάλασσα, στὰ βουνὰ καὶ στοὺς κάμπους, στὶς πόλεις καὶ στὰ χωριά, μιὰ φωνὴ κι ἕνας παλμός, μιὰ ἀνάσα κ' ἕνα σύνθημα ἀκούεται: «Ἡ ΚΥΠΡΟΣ ΕΙΝΑΙ ΕΛΛΗΝΙΚΗ». Αἰώνιο εἶναι τὸ τραγούδι τοῦ μεγάλου ποιητῆ μας:

«Εἶμ, ἐγὼ ἡ ἀκατάλυπτη ψυχὴ τῶν Σαλαμινίων.
Στὴν Ἐφτάλοφη ἔφερα τὸ σπαθὶ τῶν Ἑλλήνων.
Δὲ χάνομαι σπὰ Τάρταρα, μονάχα ξαποσταίνω,
στὴ ζωὴ ξαναφαίνομαι καὶ λαοὺς ἀναστάνω».

ΔΗΜ. Κ. ΚΟΥΤΣΟΥΛΕΛΟΣ

ΣΥΝΔΡΟΜΕΣ ΜΑΪΟΥ 1980

Α' ΕΣΩΤΕΡΙΚΟΥ

1) Τασία Καλιακούδα Ἀθήνα, 2) Χ. Λαζοπούλου Χαϊδάρι, 3) Ἀλέξ. Στάθης, (4 ἐτῶν) Ν. Σμύρνη, 4) Παν. Ποτήρης Βοτανικός, Ἀθήνα, 5) Μαρία Ἀρώνη Πειραιάς, 6) Γρηγ. Γαλανάκης, 7) Θ. Χαραντζᾶς Κηφισιά, 8) Γεώρ. Σαβίδης, Καλλιθέα (4 ἐτῶν), 9) Χρυσούλα Μαρίνου Πειραιάς.

Β' ΕΞΩΤΕΡΙΚΟΥ

1) Μιχ. Πετράχειλος Καναδᾶς,

ΚΑΠΝΙΣΤΕΣ... ΠΡΟΣΟΧΗ!!

Ἀπὸ τὶς 24.5.1980, ἀπαγορεύεται τὸ κάπνισμα στὰ Ὑπουργεῖα, Ο.Τ.Ε., Δ.Ε.Η. καὶ σὲ ὁποιοδήποτε κοινόχρηστο χῶρο τοῦ Δημοσίου ἢ Ν.Π.Δ.Δ., ἀκόμη στὰ λεωφορεῖα, τρόλλεϋ καὶ στοὺς ἀνελκυστῆρες. Αὐτὸ ὁρίζει ἡ ὑπ' ἀριθ. 3.051)1980 Ὑγειονομικὴ Διάταξη τοῦ Ὑπ. Κοινωνικῶν Ὑπηρεσιῶν. οἱ Δ)ντὲς τῶν γραφείων εἶναι ὑπεύθυνοι γιὰ τὴν ἐφαρμογή της. Πινακίδες θὰ ἀναρτηθοῦν σ' ὅλους τοὺς κλειστοὺς χώρους. Ἡ τιμωρία εἶναι 3 μῆνες φυλάκισις καὶ μέχρι τρία ἑκατομμύρια (!) πρόστιμο στοὺς παραβάτες...

Μέτρα γιὰ τὴν ἀναχαίτιση τῆς ἀστυφιλίας

Εὐμενῆ σχόλια ἀνάμεσα στὸν ἐπιστημονικὸ καὶ πολιτικὸ κόσμο προκάλεσε ὁμιλία τοῦ συμπατριώτη μας μηχανικοῦ κ. Βασίλη Λεβέντη περίληψη τῆς ὁποίας δημοσίευσε ἡ ἐφημερὶς «ΒΡΑΔΥΝΗ» στὸ φύλλο τῆς 21ης Μαΐου.

Καθ' ὅλη τὴ διάρκεια τῆς ὁμιλίας, ὁ ὁμιλητὴς μὲ σταθερότητα ὕφους καὶ μεγάλην ἱκανότητα ἐκφραστική, ἀπέδειξε ὅτι εἶναι ἕνας ἀπὸ τοὺς διακεκριμένους νέους τεχνοκράτες, ποὺ δίκαια κερδίζει τὴν ἐκτίμηση καὶ ἀγάπη ὅλων τῶν ἀνθρώπων, ἰδίως τῆς μέσης καὶ ἀσθενέστερης κοινωνικῆς τάξεως, γιὰ τοὺς ὁποίους φροντίζει ἀνεξαρτήτως κομματικῆ" τοποθετήσεως.

Ἡ «ΠΑΓΚΥΘΗΡΑΪΚΗ» παραθέτει ὁλόκληρη τὴ δημοσίευση τῆς «Βραδυνῆς» γιὰ ἐνημέρωση τῶν ἀπανταχοῦ Κυθηρίων.

ΑΝΑΓΚΑΙΑ ΜΕΤΡΑ
ΓΙΑ ΑΝΑΧΑΙΤΗΣΙ
ΤΗΣ ΑΣΤΥΦΙΛΙΑΣ

● Προτάσεις τοῦ κ. Λεβέντη

Ἡ ἐγκατάλειψη τῆς ἑλληνικῆς ὑπαίθρου καὶ ἡ ἐπερχόμενη ἐρήμωσή της ἦταν τὸ κύριο θέμα ἐκτεταμένης ὁμιλίας τοῦ πολιτικοῦ μηχανικοῦ καὶ στελέχους τῆς «Νέας Δημοκρατίας» κ. Β. Λεβέντη, στὸν Πειραιά. Στὴν ὁμιλία του ὁ κ. Λεβέντης ἀναφέρθηκε στοὺς λόγους ποὺ ἐξωθοῦν τοὺς κατοίκους στὴ στέρησι τοῦ τόπου τους καὶ τῆς γῆς τους καὶ προέβη σὲ ἐκτιμήσεις, μὲ ἀνησυχητικὰ συμπεράσματα γιὰ τὸν τόπο μας γενικώτερα.

Ἡ θλιβερὴ αὐτὴ διαπίστωσι — τόνισε ὁ κ. Λεβέντης— θέτει τὴν Πολιτεία πρὸ τῶν εὐθυνῶν της, ποὺ τῆς ὑπαγορεύουν τὴν λῆψι τῶν ἀναγκαίων μέτρων, πρὸς ἀναχαίτιση τοῦ φαινομένου τῆς ἀστυφιλίας.

Τὰ κυριότερα μέτρα, ποὺ πρότεινε ὁ κ. Λεβέντης νὰ λάβη τὸ ἐπίσημο κράτος εἶναι:

— Νὰ ἰσχύσουν γιὰ ὅλα τὰ χωριὰ τῆς Ἑλλάδος οἱ εὐεργετικὲς διατάξεις τοῦ νόμου γιὰ τοὺς οἰκισμοὺς πρὸ τοῦ ἔτους 1923.

— Νὰ μὴν αὐξάνωνται τὰ οἰκοδομικὰ ὑλικὰ γιὰ κατοικίες στὴν ὑπαίθρο.

— Νὰ χορηγηθοῦν ἄτοκα στεγαστικὰ δάνεια, γιὰ τὴν κατασκευὴ πρώτης κατοικίας 150 τ.μ. τουλάχιστον, καὶ

— Νὰ εἶναι οὐσιαστικῆς καὶ ὁ' ὅλους τοὺς τομεῖς ἡ ἀποκέντρωση ὥστε οἱ κάτοικοι τῆς ὑπαίθρου νὰ μὴ χρειάζεται νὰ μετακινοῦνται στὸ κέντρο γιὰ ἔκδοση ἀδειῶν οἰκοδομῶν, χορήγησι διαφόρων διπλωμάτων καὶ νὰ ὑπάρχουν παντοῦ ἐξεταστικὰ κέντρα γιὰ τὰ Πανεπιστήμια κ.λπ.

Καὶ κατέληξε:

«Ἡ ὑπαιθρος δικαιοῦται τὴ πρώτη θέση στὴν στοργὴ τοῦ κράτους, γιατὶ εἶναι ὁ θεματοφύλακας ὅλων τῶν παραδόσεών μας, ἀλλὰ καὶ γιατὶ τυχὸν μαρασμός της θὰ προκαλέση κινδύνους γιὰ τὸ ἴδιο τὸ κράτος!»

ΕΠΤΑΝΗΣΙΑΚΕΣ ΓΙΟΡΤΕΣ ΓΙΑ ΤΗΝ 116η ΕΠΕΤΕΙΟ ΤΗΣ ΕΝΩΣΕΩΣ ΤΗΣ ΕΠΤΑΝΗΣΟΥ ΜΕ ΤΗΝ ΕΛΛΑΔΑ

Τὸ βράδυ τῆς Κυριακῆς (25.5.1980) στὶς 8 μ.μ., στὸ ΒΕΑΚΕΙΟ ΘΕΑΤΡΟ Καστέλλας, Πειραιῶς, ὀργανώθηκε πάλι μὲ ἐπιτυχία καὶ συμμετοχὴ χιλιάδων Ἑπτανησίων καὶ φυσικὰ καὶ πολλῶν συμπατριωτῶν μας — ἔπειτα ἀπὸ πρόσκληση τοῦ δραστηρίου καὶ προοδευτικοῦ Προέδρου τῆς Κυθ. Ἀδελφότητας Πειραιῶς κ. ΤΑΣΗ ΚΟΥΚΟΥΛΗ — Ἑπτανησιώτισση γιορτή, ἀπὸ τὸ Πνευματικὸ Ἑπτανησιακὸ Κέντρο Πειραιῶς.

Ὕστερα ἀπὸ σχετικὴ ὁμιλία τοῦ κ. Γιώργου Ραυτόπουλου, ἄρχισε τὸ καλλιτεχνικὸ πρόγραμμα (παραδοσιακὰ τραγούδια καὶ χοροὶ τῆς Κεφαλληνίας, Ἰθάκης, Κυθήρων - Ἀντικυθήρων) καὶ γιὰ ἄλλη μιὰ φορὰ χειροκροτήθηκαν οἱ Τσιριγώτες νέοι καὶ οἱ νέες μὲ τὰ Τσιριγώτικα πολύχρωμα «σπαλέττα» τους.

Γιὰ τὶς 2.6.1980 προγραμματίστηκε παρόμοια γιορτή, στὴν Ἀθήνα στὸ Θέατρο ΡΟΥΑΓΙΑΛ (Ἠπείρου - Πατησίων) γιὰ τὶς 8 τὸ βράδυ. Ἐκεῖ θὰ μιλήσει ὁ ἱστορικὸς κ. Σπ. Λουκάτος, μὲ θέμα «Ὁ χαρακτήρας τῶν ἀγώνων τοῦ Ἑφτανησιακοῦ λαοῦ καὶ τῶν Ριζοσπαστῶν στὰ χρόνια τῆς ἀγγλοκρατίας», θὰ γίνει ἀπαγγελία τοῦ ὕμνου τῶν Ριζοσπαστῶν καὶ θὰ τραγουδήσει ἑπτανησιακὰ τραγούδια ἡ Κερκυραϊκὴ Χορωδία μὲ μαέστρο τὸν κ. Ἀλέκο Ζερβό. Τὸ πρόγραμμα θὰ κλείσει μὲ τοπικοὺς - παραδοσιακοὺς χοροὺς ἀπὸ τὴν Κέρκυρα, τὰ Κύθηρα, τὴ Ζάκυνθο, τὴ Λευκάδα καὶ ἀπὸ τὴν Κεφαλληνία.

Σχετικὲς ποοσκλήσεις ἐκκυκλοφόρησε ἡ ὀργανωτικὴ ἐπιτροπή.

Η ΠΡΩΤΗ ΚΡΟΥΑΖΙΕΡΑ ΤΟΥ 1980

Ἀγαπητὲ μας Πιέρρο,

Τελείωσε τὸ ὡραῖο ταξίδι τῆς Ἀταλάντης. Γυρίσαμε στὰ σπίτια μας καὶ ξαναπιάσαμε τὴν καθημερινὴ δουλειά. Θὰ ἦταν παράλειψη ἂν δὲν σᾶς λέγαμε σὲ σᾶς καὶ στοὺς πατριώτες σας τὴν ξεχωριστὴ ἐντύπωση ποὺ μᾶς ἔκανε ἡ ἐπίσκεψη στὰ Κύθηρα.

Ὅλοι οἱ ταξιδιῶτες συμφωνοῦν. Ἕνας ἰδιαίτερος οἰωνὸς ἐσφράγισε τὴν μέρα τῆς 1ης)3ου τὸ τοπίο, τὸ μυημένο, ἡ βλάστηση, τὸ φῶς, ἡ συνάντηση μὲ τοὺς κατοίκους, ὅλα μᾶς μένουν ἀλησμόνητα χορταίνοντας καὶ ξεδιψώντας μὲ τὰ ἐκλεκτότερα προϊόντα τοῦ κόσμου, τὸ πεινασμένο πλῆθος μας. Ἀξίζουν τὰ θερμότερα συγχαρητήρια μὲ τὴν πεῖρα ποὺ μᾶς ἔδωσαν τὰ προηγούμενα ταξίδια μας καὶ ἡ ἐτήσια ἐκδρομή. Μποροῦμε νὰ σᾶς ποῦμε ὅτι τὸ τραπέζι στὸ Λειβάδι στάθηκε ἀπὸ τὰ ὡραιότερα καὶ σὰν δάσκαλοι ποὺ εἴμαστε σοῦ ἀπονέμομε ἀνεπιφύλακτα τὸ βαθμὸ 10 (ἄριστα). Πὲς στὸν κ. Δρακάκη πὼς μείναμε ἀπόλυτα εὐχαριστημένοι ἀπὸ τὸν τρόπο ποὺ κανόνισε τὸ λεπτὸ θέμα τῶν μετακινήσεων καὶ στὸν κ. Πίσση πόσο μᾶς ἐντυπωσίασαν τὰ σπουδαῖα βυζαντινὰ μνημεῖα ποὺ μᾶς ἀνακάλυψε. Σᾶς εὐχόμαστε νὰ εἶσαστε ὅλοι καλὰ καὶ σύντομα νὰ ἔχουμε τὴ χαρὰ νὰ σᾶς ἐπισκευτοῦμε.

Ἐκ μέρους τῶν 121 ἐπισκεπτῶν μελῶν τοῦ Ἑλληνοελβετικοῦ Συλλόγου Γενεύης.

Ὁ Πρόεδρος
ΑΒΕΝ ΖΑΜΕΝ

● Ἡ ἐπιστολὴ αὐτὴ ποὺ δημοσιεύουμε δίνει ἀνάγλυφη τὴν εἰκόνα τῆς θερμῆς ὑποδοχῆς καὶ ἐξυπηρετήσεως ποὺ ἔτυχε ἡ πρώτη κρουαζιέρα ἐπιστημόνων στὰ Κύθηρα τὸ 1980. Σχόλια δὲν χρειάζονται, παρὰ μόνο θερμὰ - θερμὰ συγχαρητήρια εἰς τοὺς πρωτεργάτες τῆς ἐπιτυχίας καὶ ἰδιαίτερα στὸν Γιάννη Λουράντο.

ΜΙΑ ΑΚΟΜΗ ΔΙΑΜΑΡΤΥΡΙΑ

Ἡ Κοινότητα Κυθήρων θὰ καταφύγει στὸν Εἰσαγγελέα γιὰ παράβαση καθήκοντος

Χώρα 25.5.1980 (τοῦ ἀνταποκριτοῦ μας).—

Τὸ Κοινοτικὸ Συμβούλιο τῆς Κοινότητας Κυθήρων μὲ ἀπόφασή του πρόσφερε ΔΩΡΕΑΝ οἰκόπεδο γιὰ τὴν στέγαση τοῦ ΒΡΕΦΟΝΗΠΙΑΚΟΥ ΣΤΑΘΜΟΥ Κυθήρων σὲ ἰδιόκτητο ἀκίνητό του, τὸν Σεπτέμβριο 1978, ὕστερα ἀπὸ σχετικὸ αἴτημα τοῦ ἀρμόδιου Ὑπουργείου.

Ἀπὸ τὶς 6.9.1979 καὶ ὕστερα ἀπὸ τὴν ὁλοκλήρωση ὅλων τῶν ἀλλων διαδικασιῶν, ὅλων τῶν ἀρμοδίων ὑπηρεσιῶν γι' αὐτὴ τὴ ΔΩΡΕΑ, ζητήθηκε ἡ ἔγκριση καὶ ἀπὸ τὴν Διεύθυνση Παραδοσιακῶν Οἰκισμῶν.

Παρ' ὅλα ὅμως τὰ σχετικὰ διαβήματα τῆς Κοινότητος γιὰ νὰ δοθεῖ ἀπάντηση, ἡ Ὑπηρεσία φαίνεται «...μᾶς ἔγραψε στὰ παλιά τὰ παπούτσια» καὶ δὲν ἔδωσε καμιὰ ἀπάντηση.

Μὲ λύπη μας πληροφορηθήκαμε πὼς ἡ ὑπόθεση αὐτὴ ΕΚΚΡΕΜΕΙ στὰ χέρια κάποιας ὑπαλλήλου τοῦ Ὑπουργείου.

Ἡ Κοινότητα Κυθήρων ἀνησυχεῖ σοβαρὰ γιὰ ματαίωση τοῦ ἔργου καὶ σκέπτεται νὰ καταφύγει στὴν ἁρμόδια Εἰσαγγελικὴ Ἀρχὴ γιὰ παράβαση καθήκοντος!..

Σ.Σ.: Ἡ «Παγκυθηραϊκὴ» ἐκφράζει καὶ τὴν δική της λύπη καὶ παρακαλεῖ τὸν ἁρμόδιο Ὑπουργὸ νὰ λάβει τὰ ἐνδεικνύμενα μέτρα, ἐναντίον τοῦ ὑπεύθυνου ὀργάνου τοῦ Ὑπουργείου του.

ΠΡΟΣΦΟΡΕΣ

Μὲ τὴν εὐκαιρία τῆς ἐκδρομῆς ἔγιναν οἱ ἑξῆς προσφορές:

1. Στὸ Ἱερὸ Προκύνημα Ἀγ. Ἐλέσας δρχ. 15.000
2. Στὸ Γηροκομεῖο Κυθήρων 15.000
3. Στὴν Ἀγ. Ἐλέσα δρχ. 5.000
4. Γιὰ τὴν κατασκευὴ δρόμου πρὸς τὸν Ἅγιο Γιώργη τοῦ Βουνοῦ (ἀπέναντι στὴν Ἁγία Μόνη) δρχ. 5.000

Σύνολον: δρχ.: 40.000

ΕΚΠΑΙΔΕΥΤΙΚΑ ΘΕΜΑΤΑ

ΟΙ ΣΤΟΧΟΙ ΤΩΝ ΓΟΝΕΩΝ-ΚΗΔΕΜΟΝΩΝ ΤΩΝ ΕΛΛΗΝΟΠΑΙΔΩΝ ΤΗΣ ΓΕΡΜΑΝΙΑΣ ΓΙΑ ΕΝΑ ΣΩΣΤΟ ΕΛΛΗΝΙΚΟ ΣΧΟΛΕΙΟ

Ὁ κύριος στόχος εἶναι, νὰ ἀπαιτήσουμε ἀπὸ τὶς ὑπεύθυνες Γερμανικὲς καὶ Ἑλληνικὲς ἐκπαιδευτικὲς Ἀρχές, ἕνα σωστὸ ἑλληνικὸ σχολεῖο καὶ πρόγραμμα, γιὰ τὴ μόρφωση καὶ ἐκπαίδευση τῶν Ἑλληνόπουλων ποὺ ζοῦν στὴ χώρα αὐτή.

Στὸν ἀγώνα αὐτό, ποὺ ἐδῶ καὶ χρόνια κάνουμε, προωθήσαμε τὰ αἰτήματά μας, πρὸς ὅλες τὶς κατευθύνσεις καὶ στὶς Γερμανικὲς καὶ στὶς Ἑλληνικὲς Ἀρχές, χωρὶς νὰ ὑπάρχει οὐσιαστικὸ ἀποτέλεσμα. Ὅλες οἱ προσπάθειες καὶ ἐνέργειες ποὺ ἔγιναν μέχρι σήμερα, συγκεντρώσεις, σεμινάρια, σφυγμομετρήσεις, ψηφίσματα, ἀπεργία πείνας καὶ ἄλλα ἀντιμετώπισαν τὴν πλήρη ἀδιαφορία τῶν ὑπευθύνων.

Μὲ τὴν πορεία αὐτὴ θέλουμε ἐμεῖς οἱ γονεῖς, νὰ διαδηλώσουμε ἐμπρακτα τὴν ἀγανάκτησή μας, γιὰ τὰ ἀδιέξοδα ποὺ ἔχουν δημιουργηθεῖ στὴν ἐκπαίδευση τῶν παιδιῶν μας καὶ νὰ τονίσουμε τὴν παραβίαση ποὺ γίνεται πάνω στὶς διεθνεῖς συμβάσεις, ποὺ ἀφοροῦν τὰ ἐθνικά, κοινωνικὰ καὶ ἀνθρώπινα δικαιώματά μας.

Μέσα στὰ ἑκατομμύρια τῶν ξένων ἐργατῶν στὴν Δ. Γερμανία, ζοῦν καὶ ἐργάζονται χιλιάδες Ἕλληνες, χωρὶς νὰ ἔχουν πολιτικὰ δικαιώματα καὶ χωρὶς νὰ τοὺς ἐπιτρέπεται νὰ καθορίζουν οἱ ἴδιοι τὸ δρόμο μόρφωσης τῶν παιδιῶν τους. Ἀπαράδεκτη εἶναι γιὰ μᾶς ἡ πολιτικὴ τῆς ἀναγκαστικῆς ἐνσωμάτωσης, ποὺ προωθεῖ τὸ Γερμανικὸ Κράτος, μὲ κύριο στόχο τὴ δημιουργία τῶν γκάσταρμπάϊτερ τῆς δεύτερης γενιᾶς.

Τὰ Ἑλληνικὰ κλιμάκια εἶναι συνυπεύθυνα, γιατὶ στὴν προσπάθειά τους νὰ καλύψουν τὰ λάθη τῶν ὑπευθύνων τῆς Ἑλληνικῆς πολιτείας, συνεργοῦν σήμερα στὸ νὰ ὁδηγοῦνται χιλιάδες Ἑλληνόπουλα στὴν ἀγραμματοσύνη, ἀφελληνισμὸ καὶ ἀκοινωνικότητα.

Γι' αὐτὸ ζητοῦμε:

— Ἑλληνικὰ σχολεῖα γιὰ τὰ Ἑλληνόπουλα.
— Τὴ συστηματικὴ ἐκμάθηση τῆς γερμανικῆς γλώσσας.
— Τὴν ἐπαναλειτουργία τοῦ Ἑλληνικοῦ Γυμνασίου, μὲ βάση τὸ Ἑλληνικὸ ἀναλυτικὸ πρόγραμμα.
— Ἀναγνώριση τῶν Ἑλληνικῶν ἀποφοιτηρίων.
— Θέσεις μαθητείας γιὰ τὰ Ἑλληνόπουλα καὶ κατάργηση τοῦ νόμου σύμφωνα μὲ τὸν ὁποῖο προτιμοῦνται Γερμανοὶ μαθητές.
— Πρωϊνὴ φοίτηση γιὰ ὅλα τὰ Ἑλληνόπουλα.
— Δικαίωμα ψήφου στοὺς ξένους, γιὰ νὰ μποροῦν καὶ οἱ Ἕλληνες, στὴ βάση τῆς ἰσότητας, νὰ συναποφασίζουν, γιὰ τὴ μόρφωση τῶν παιδιῶν τους.
— Ἑλληνικὸ διδακτικὸ προσωπικὸ κατάλληλα μετεκπαιδευμένο, ποὺ θὰ στέλνεται στὴ Γερμανία μὲ καθαρὰ ἐκπαιδευτικὰ κριτήρια.
— Στενὴ συνεργασία, στὴ βάση τῆς ἰσότητας, μεταξὺ Ἑλλήνων καὶ Γερμανῶν ἐκπαιδευτικῶν.

— Τέλος λέμε ΟΧΙ στὴν ἀναγκαστικὴ ἐνσωμάτωση.

Ἕλληνες γονεῖς, συμπατριῶτες καὶ συμπατριώτισσες,

Βοηθῆστε καὶ συμπαρασταθῆτε ὅλοι στὸν δίκαιο ἀγώνα μας γιὰ ἐθνική, γλωσσική καὶ πολιτιστική, γιὰ κοινωνικὴ καὶ πολιτικὴ ἰσότητα μεταξὺ Γερμανῶν καὶ Ξένων.

Ἡ μαζική συμμετοχή σας θὰ βοηθήσει ἀποτελεσματικὰ τὸ παιδί σας.

Μόναχο 8.12.79
Τὸ Διακητικὸ Συμβούλιο

ΕΙΡΗΝΟΔΙΚΕΙΟ ΚΥΘΗΡΩΝ

Ὕστερα ἀπὸ ἕνα χρόνο ξανάνοιξε τὸ Εἰρηνοδικεῖο Κυθήρων. Ναί, κυριολεκτοῦμε: τὸ Εἰρηνοδικεῖο ἦταν ἐπὶ ἕνα περίπου χρόνο κλειστὸ διότι δὲν ὑπῆρχε εἰρηνοδίκης καὶ γραμματέας. Ἡ ἔλλειψη αὐτὴ σὰν συνέπεια εἶχε καὶ τὰ περιοδικὰ κλεισίματα τοῦ Συμβολαιογραφείου - Ὑποθηκοφυλακείου, κατὰ τὶς συχνὲς ἀδειες τῆς συμβολαιογράφου ἀφοῦ κανεὶς δὲν ὑπῆρχε γιὰ νὰ τὴν ἀντικαθιστᾶ. Τώρα ἐλπίζουμε πὼς μὲ τὸν διορισμὸ τοῦ νέου Εἰρηνοδίκη θὰ σταματήση ἡ ταλαιπωρία τῶν κατοίκων ἀπὸ τὶς αἰτίες αὐτές.

Ἀλλὰ γιὰ τὴ σωστὴ λειτουργία αὐτῆς τῆς τόσο σημαντικῆς Ἀρχῆς, τῆς Δικαστικῆς, ἀπαιτεῖται βέβαια ὁ διορισμὸς γραμματέως εἰρηνοδικείου. Ἐλπίζουμε καὶ περιμένουμε νὰ δοῦμε συμπληρωμένη κι αὐτὴν τὴ θέση...

ΧΡΗΜΑΤΟΔΟΤΗΣΕΙΣ ΕΡΓΩΝ

Μὲ ἀπόφαση τοῦ Ὑπουργείου Δημοσίων Ἔργων χορηγήθησαν τὰ παρακάτω ποσὰ γιὰ τὴν διεύρυνση τῶν ἀκρομωλίων τοῦ νησιοῦ:

Στὶς Κοινότητες:	Δρχ.
Κυθήρων	1.500.000
Ποταμοῦ	1.500.00
Φριλιγκιανίκων	500.000

Ὑπεύθυνη γιὰ τὴν ἐκπόνηση τῶν μελετῶν γιὰ τὰ παραπάνω ἔργα εἶναι ἡ λιμενικὴ ἐπιτροπὴ Κυθήρων καὶ γιὰ τὴν ἐκτέλεση — κατόπιν δημοπρασιῶν — οἱ ἀντίστοιχες κοινότητες. Ὁ χρόνος ποὺ πρέπει νὰ δαπανηθοῦν τὰ παραπάνω ποσὰ λείγει στὶς 30.12.1980. Ἐλπίζουμε πὼς κάτι θὰ γίνει νὰ μὴ χαθοῦν τὰ χρήματα αὐτά, ποὺ μὲ πρωτοβουλία τοῦ πολιτευτοῦ τοῦ Πειραιᾶ κ. Μπίρη χορηγήθηκαν.

ΠΟΛΙΤΙΣΤΙΚΟ ΚΕΝΤΡΟ ΚΥΘΗΡΩΝ

Προχωροῦν οἱ ἐργασίες ἐπισκευῆς στὰ ἴδια πολλὰ ἀρτεκτονικὰ πρότυπα — τῆς Δημοτικῆς Ἀγορᾶς γιὰ τὴν στέγαση στὸν νεκρό της μέχρι τώρα χῶρο τοῦ Πολιτιστικοῦ Κέντρου Κυθήρων ποὺ τὴν ἵδρυσή του ἀνέλαβε καὶ χρηματοδοτεῖ ἡ Α.Τ.Ε.

16.800.000 δρ. γιά λιμενικά έργα στά Κύθηρα

Ἡ Λιμενική Ἐπιτροπή Κυθήρων καλεί κάθε ἐνδιαφερόμενο μελετητή, ἐγγεγραμμένο εἰς τά Μητρῶα Μελετητῶν ὅπως μέσα σὲ προθεσμία 20 ἡμερῶν ἀπό τῆς δημοσιεύσεως στό Ἐνημερωτικό δελτίο τοῦ Τεχνικοῦ Ἐπιμελητηρίου Ἑλλάδος ὑποβάλλει δήλωση ἐνδιαφέροντος.

1) Γιά τή Μελέτη ἐπέκτασης κρηπιδώματος λιμένος Πλατείας Ἄμμου Κυθήρων καί ἀποκαταστάσεως φθορῶν προϋπολογισμοῦ 400.000 δρχ.

2) Γιά τή μελέτη διεύρυνσης ἀκρομωλίου μετά κατασκευῆς ἀντιπροσαμμωτικοῦ μώλου καί ἐκβάθυνσης τοῦ λιμένος Ἁγίας Πελαγίας — Κυθήρων προϋπολογισμοῦ 8.000.000 δρχ.

3) Γιά ἐκπόνηση μελέτης, ἀποκαταστάσεως ρηγμάτων τῆς προβλήτας λιμένος Διακοφτίου Κυθήρων καί γιά ἀνέγερση προστατευτικοῦ στηθαίου ἐπί τοῦ ὑφισταμένου κρηπιδώματος, προϋπολογισμοῦ 400.000 δρχ. καί

4) Γιά ἐκπόνηση μελέτης διεύρυνσης ἀκρομωλίου λιμένος Καλαμίου — Κυθήρων προϋπολογισμοῦ δαπάνης 8.000.000 δρχ.

Γιά περισσότερες πληροφορίες μποροῦν οἱ ἐνδιαφερόμενοι νά ζητήσουν ἀπό τό Λιμενικό Ταμεῖο Κυθήρων τίς ἐργάσιμες ὧρες καί ἡμέρες στά τηλέφωνα 0733—31275 καί 0733 — 33308. Σ' ἄλλη σελίδα μας δημοσιεύονται λεπτομέρειες συμμετοχῆς στίς δημοπρασίες γιά καθένα πού ἐνδιαφέρεται.

ΕΛΛΗΝΙΚΗ ΔΗΜΟΚΡΑΤΙΑ
ΛΙΜΕΝΙΚΗ ΕΠΙΤΡΟΠΗ
ΚΥΘΗΡΩΝ

Πρόσκληση ἐκδηλώσεως ἐνδιαφέροντος ἀναθέσεως συντάξεως Μελέτης

Τό Λιμενικό Ταμεῖο Κυθήρων, δυνάμει τῶν μέ ἀριθμό 2) 1980 Πράξεως τῆς Α.Ε. Κυθήρων καί ΤΥ 255610) 11.2.80 ἀποφάσεως Δ.Τ.Υ. Δ) τος Πειραιῶς ἐγκριτικῆς τῆς προηγουμένης, προκειμένου νά ἀναθέσει τήν ἐκπόνηση μελέτης «διευρύνσεως ἀκρομωλίου μετά κατασκευῆς ἀντιπροσαμμωτικοῦ μώλου καί ἐμβαθύνσεως λιμένος Ἁγ. Πελαγίας» Ν. Κυθήρων, προϋπολογισμοῦ 8.000.000 δρχ., καλεί κάθε ἐνδιαφερόμενο Μελετητή ἐγγεγραμμένο στά Μητρῶα Μελετητῶν ὅπως μέσα σὲ προθεσμία (20) ἡμερῶν ἀπό τῆς δημοσιεύσεως τῆς παρούσης στό ΕΝΗΜΕΡΩΤΙΚΟ ΔΕΛΤΙΟ τοῦ ΤΕΧΝΙΚΟΥ ΕΠΙΜΕΛΗΤΗΡΙΟΥ ΕΛΛΑΔΟΣ ὑποβάλει δήλωση ἐνδιαφέροντος.

Ἡ ἀνωτέρω μελέτη προϋπολογισμοῦ δαπάνης τοῦ ἔργου ἐκ δρχ. 8.000.000 διέπεται ἀπό τίς διατάξεις τοῦ Νόμου 716) 1977 περί μητρώου Μελετητῶν καί ἀναθέσεως καί ἐκπονήσεως μελετῶν.

Ἡ ἀνάθεση θά γίνει μέ ἐπιλογή σύμφωνα μέ τίς διατάξεις τῆς παραγρ. 7 τοῦ ἄρθρου 11 τοῦ ἀνωτέρω Νόμου.

Στήν αἴτηση πού θά ὑποβληθεῖ στό Λιμενικό Ταμεῖο Κυθήρων θά ἀναφέρονται ὁ ἀριθμός Μητρώου, ἡ ἕδρα τοῦ Γραφείου καί, θά συνοδεύεται ἀπό τά ἀπαραίτητα δικαιολογητικά πού εἶναι:

Α) Ὑπεύθυνη δήλωση τοῦ Ν. 105) 1969 πού θά ἀναφέρονται 1. Οἱ μελέτες πού ἐκπονεῖ τό Γραφεῖο δι' οἱονδήποτε ἔργο καί φορέα μέ τήν συμβατική ἀμοιβή καί τήν χρονολογία ἀναθέσεως καί 2. Ἡ διάρθρωση τοῦ Γραφείου καί τό δυναμικό του γιά τήν κατηγορία ΛΙΜΕΝΙΚΩΝ ΕΡΓΩΝ Β' ΤΑΞΕΩΣ.

Β) Πίνακα Μελετῶν πού ἔχουν ἐκπονηθεῖ ἀπό τό Γραφεῖο γιά ἔργα σχετικά μέ τήν ἀνωτέρω μελέτη.

Γ) Βιογραφικά σημειώματα τῶν τεχνικῶν τοῦ Γραφείου πού θά ἀσχοληθοῦν μέ τήν μελέτη αὐτή.

Τά ἔξοδα δημοσιεύσεως τῆς παρούσης βαρύνουν τόν ἀνάδοχο τῆς Μελέτης.

Περισσότερες πληροφορίες μποροῦν οἱ ἐνδιαφερόμενοι νά ζητήσουν ἀπό τό Λιμενικό Ταμεῖο Κυθήρων τίς ἐργάσιμες ὧρες καί ἡμέρες στό τηλέφωνο 0733—31275, 0733 — 33308.

Κύθηρα 18 Ἀπριλίου 1980
Ὁ Προεδρεύων Ἀντιπρόεδρος
τοῦ Λ.Τ. Κυθήρων
Παναγιώτης Γερακίτης

ΕΛΛΗΝΙΚΗ ΔΗΜΟΚΡΑΤΙΑ
ΛΙΜΕΝΙΚΗ ΕΠΙΤΡΟΠΗ
ΚΥΘΗΡΩΝ

ΠΡΟΣΚΛΗΣΗ ΕΚΔΗΛΩΣΕΩΣ ΕΝΔΙΑΦΕΡΟΝΤΟΣ ΑΝΑΘΕΣΕΩΣ ΣΥΝΤΑΞΕΩΣ ΜΕΛΕΤΗΣ

Τό Λιμενικό Ταμεῖο Κυθήρων, δυνάμει τῶν ὑπ' ἀριθμό 1) 1980 Πράξεως τῆς Α.Ε. Κυθήρων καί ΤΥ 255612) 11.2.1980 ἀποφάσεως Δ.Τ.Υ. Δ) τος Πειραιῶς ἐγκριτικῆς τῆς προηγουμένης, προκειμένου νά ἀναθέσει τήν ἐκπόνηση μελέτης «διευρύνσεως ἀκρομωλίου λιμένος Καψαλίου Ν. Κυθήρων» προϋπολογισμοῦ δαπάνης 8.000.000 δρχ. περίπου, καλεί κάθε ἐνδιαφερόμενο Μελετητή ἐγγεγραμμένο στά Μητρῶα Μελετητῶν ὅπως μέσα σὲ προθεσμία (20) ἡμερῶν ἀπό τῆς δημοσιεύσεως τῆς παρούσης στό ΕΝΗΜΕΡΩΤΙΚΟ ΔΕΛΤΙΟ τοῦ ΤΕΧΝΙΚΟΥ ΕΠΙΜΕΛΗΤΗΡΙΟΥ ΕΛΛΑΔΟΣ ὑποβάλει δήλωση ἐνδιαφέροντος.

Ἡ ἀνωτέρω μελέτη προϋπολογισμοῦ δαπάνης τοῦ ἔργου ἐκ δρχ. 8.000.000 διέπεται ἀπό τίς διατάξεις τοῦ Νόμου 716) 1977 περί μητρώου Μελετητῶν καί ἀναθέσεως καί ἐκπονήσεως μελετῶν.

Ἡ ἀνάθεση θά γίνει μέ ἐπιλογή σύμφωνα μέ τίς διατάξεις τῆς παραγρ. 7 τοῦ ἄρθρου 11 τοῦ ἀνωτέρω Νόμου.

Στήν αἴτηση πού θά ὑποβληθεῖ στό Λιμενικό Ταμεῖο Κυθήρων θά ἀναφέρονται ὁ ἀριθμός Μητρώου, ἡ ἕδρα τοῦ Γραφείου καί, θά συνοδεύεται ἀπό τά ἀπαραίτητα δικαιολογητικά πού εἶναι:

Α) Ὑπεύθυνη δήλωση τοῦ Ν. 105) 1969 πού θά ἀναφέρονται 1) οἱ μελέτες πού ἐκπονεῖ τό Γραφεῖο δι' οἱαδήποτε ἔργα καί φορέα μέ τήν συμβατική ἀμοιβή καί τήν χρονολογία ἀναθέσεως, καί 2) ἡ διάρθρωση τοῦ Γραφείου καί τό δυναμικό του γιά τήν κατηγορία ΛΙΜΕΝΙΚΩΝ ΕΡΓΩΝ Β' ΤΑΞΕΩΣ.

Β) Πίνακα Μελετῶν πού ἔχουν ἐκπονηθεῖ ἀπό τό Γραφεῖο γιά ἔργα σχετικά μέ τήν ἀνωτέρω μελέτη.

Γ) Βιογραφικά σημειώματα τῶν τεχνικῶν τοῦ Γραφείου πού θά ἀσχοληθοῦν μέ τήν μελέτη αὐτή.

Τά ἔξοδα δημοσιεύσεως τῆς παρούσης βαρύνουν τόν ἀνάδοχο τῆς μελέτης.

Περισσότερες πληροφορίες μποροῦν οἱ ἐνδιαφερόμενοι νά ζητήσουν ἀπό τό Λιμενικό Ταμεῖο Κυθήρων τίς ἐργάσιμες ὧρες καί ἡμέρες στό τηλέφωνο 0733—31275, 0733 — 33308.

Κύθηρα 18 Ἀπριλίου 1980
Ὁ Προεδρεύων Ἀντιπρόεδρος
τοῦ Α.Τ. Κυθήρων
Παναγιώτης Γερακίτης

ΕΛΛΗΝΙΚΗ ΔΗΜΟΚΡΑΤΙΑ
ΛΙΜΕΝΙΚΗ ΕΠΙΤΡΟΠΗ
ΚΥΘΗΡΩΝ

Τό Λιμενικό Ταμεῖο Κυθήρων, δυνάμει τῶν ὑπ' ἀριθ. 3) 1980 Πράξεως τῆς Λ.Ε. Κυθήρων καί ΤΥ 255611) 6—2—1980 ἀποφάσεως Δ.Τ.Υ. Δ) τος Πειραιῶς ἐγκριτικῆς τῆς προηγουμένης, προκειμένου νά ἀναθέσει τήν ἐκπόνηση μελέτης «ἐπεκτάσεως κρηπιδώματος λιμένος Πλατείας Ἄμμου Ν. Κυθήρων καί ἀποκαταστάσεως φθορῶν» προϋπολογισμοῦ 400.000 δρχ καλεί κάθε ἐνδιαφερόμενο Μελετητή ἐγγεγραμμένο στά Μητρῶα ὅπως μέσα σὲ προθεσμία (20) ἡμερῶν ἀπό τῆς δημοσιεύσεως τῆς παρούσης στό ΕΝΗΜΕΡΩΤΙΚΟ ΔΕΛΤΙΟ τοῦ ΤΕΧΝΙΚΟΥ ΕΠΙΜΕΛΗΤΗΡΙΟΥ ΕΛΛΑΔΟΣ νά ὑποβάλει δήλωση ἐνδιαφέροντος.

Ἡ ἀνωτέρω μελέτη προϋπολογισμοῦ δαπάνης τοῦ ἔργου ἐκ 400.000 δρχ., διέπεται ἀπό τίς διατάξεις τοῦ νόμου 716) 1977 περί Μητρώου Μελετητῶν καί ἀναθέσεως καί ἐκπονήσεως μελετῶν.

Ἡ ἀνάθεση θά γίνει μέ ἐπιλογή σύμφωνα μέ τίς διατάξεις τῆς παραγρ. 7 τοῦ ἄρθρου 11 τοῦ ἀνωτέρω Νόμου.

Στήν αἴτηση πού θά ὑποβληθεῖ στό Λιμενικό Ταμεῖο Κυθήρων θά ἀναφέρονται ὁ ἀριθμός Μητρώου, ἡ ἕδρα τοῦ Γραφείου καί, θά συνοδεύεται ἀπό τά ἀπαραίτητα δικαιολογητικά πού εἶναι:

α) Ὑπεύθυνη δήλωση τοῦ Ν. 105) 1959 πού θά ἀναφέρονται 1. Οἱ μελέτες πού ἐκπονεῖ τό Γραφεῖο δι' οἱονδήποτε ἔργο καί φορέα μέ τήν συμβατική ἀμοιβή καί τήν χρονολογία ἀναθέσεως καί 2. Ἡ διάρθρωση τοῦ Γραφείου καί τό δυναμικό του γιά τήν κατηγορία ΛΙΜΕΝΙΚΩΝ ΕΡΓΩΝ Β' ΤΑΞΕΩΣ.

β) Πίνακα Μελετῶν πού ἔχουν ἐκπονηθεῖ ἀπό τά Γραφεῖα γιά ἔργα σχετικά μέ τήν ἀνωτέρω μελέτη.

γ) Βιογραφικά σημειώματα τῶν τεχνικῶν τοῦ Γραφείου πού θά ἀσχοληθοῦν μέ τήν μελέτη αὐτή.

Τά ἔξοδα δημοσιεύσεως τῆς παρούσης βαρύνουν τόν ἀνάδοχο τῆς Μελέτης.

Περισσότερες πληροφορίες μποροῦν οἱ ἐνδιαφερόμενοι νά ζητήσουν ἀπό τό Λιμενικό Ταμεῖο Κυθήρων τίς ἐργάσιμες ὧρες καί ἡμέρες στό τηλέφωνο 0733—31275, 0733—33508.

Κύθηρα 18 Ἀπριλίου 1980
Ὁ Προεδρεύων Ἀντιπρόσωπος
τοῦ Λ.Τ. Κυθήρων
Παναγιώτης Γερακίτης

Η ΕΚΔΡΟΜΗ ΤΩΝ ΚΥΘΗΡΑΪΚΩΝ ΣΩΜΑΤΕΙΩΝ

Ἱκανοποιημένοι μείνανε ὅσοι πῆραν μέρος στή πενθήμερη ἐκδρομή στά Κύθηρα τῶν Κυθηραϊκῶν Σωματείων Ἀθήνας καί Πειραιᾶ (10—14 Μαΐου). Ὁ φίλος κ. Μύρωνας Γαλανάκης μᾶς εἶπε:

Μέ δυό μικρα πούλμαν 45 συμπατριῶτες ξεκινήσαμε ἀπό τήν Πλατεία τῆς Ὁμόνοιας, στίς 7 π.μ. τοῦ Σαββάτου, γιά τή Νεάπολη - Βοϊῶν, μέ ἀρχηγούς τόν Πρόεδρο τῆς Κυθηραϊκῆς Ἀδελφότητας Πειραιᾶ κ. Τ. Κουκούλη καί τό Γενικό Γραμματέα τοῦ Κυθηραϊκοῦ Συνδέσμου Ἀθηνῶν κ. Δ. Κόμη καί δυό πολύ καλούς ὁδηγούς - σωφέρ. Γευματίσαμε στήν ὀμορφη Σπάρτη καί τό ἀπογευματάκι βρεθήκαμε στή Νεάπολη. Λίγη θαλασσταραχή ἐμπόδιζε τό μικρό ὀχηματαγωγό ΕΛΑΦΟΝΗΣΟΣ νά βρίσκεται ἐκεῖ κι ἔτσι ἀναγκαστήκαμε, νά πᾶμε στό Λαφονήσι, νά διανυκτερεύσομε σὲ πολύ - καλό ξενοδοχεῖο, νά ψάμε, φρέσκα ψάρια σὲ τιμές λογικές καί τό πρωΐ τῆς Κυριακῆς, ὁμορφα καί καλά περάσαμε στήν Ἁγία Πελαγία καί νά καταλήξομε στήν Ἁγία Μόνη, πού ὁ πάντα πρόθυμος καί χαρούμενος ἡγούμενος - ἀρχιμανδρίτης κ. Εὐθύμιος Καλλίγερος μᾶς ἐτακτοποίησε στά καλύτερα κελλιά τοῦ Μοναστηριοῦ. Προσκυνήσαμε μέ εὐλάβεια τήν ΑΓΙΑ ΜΟΝΗ, φιλοξενηθήκαμε μέ κουλούρια Τσιριγήτικα καί μέ καφέ καί βιαστικά πήγαμε στόν Ποταμό, νά ἰδοῦμε τό Κυριακάτικο παζάρι του. Γευματίσαμε καλά στό ἐστιατόριο τοῦ Τριφύλλη. Ὕστερα πήγαμε στή Λαγοθετιάνικη, πού ἐψάλη τρισάγιο στή μνήμη τῶν εὐεργετῶν τῆς Κυθηραϊκῆς Ἀδελφότητας Πειραιῶς ΜΑΛΟΥΛΕΣΩΝ καί ξαναγυρίσαμε στήν Ἁγία Μόνη. Δειπνήσαμε μέ φρέσκα ψάρια καί τίς παραδοσιακές ψητές ἀγγινάρες καί διανυκτερεύσαμε. Τό πρωΐ τῆς Δευτέρας ἐπισκεφθήκαμε τό γραφικό - μά ἔρημο Μυλοπόταμο καί τό βράδυ διασκεδάσαμε μέ χορούς καί μουσική Τζιμάρα στό γνωστό κέντρο τοῦ χοντροῦ Γιώργου Κασμάτη στήν Σεμπρεβίβα του, καί δοκιμάσαμε τούς πικάντικους μεζέδες κι τά καλομαγειρεμένα φαγητά του. Γυρίσαμε πάλι στό βουνό μας, τῆς Ἁγίας Μόνης καί διανυκτερεύσαμε.

Τή Δευτέρα τό πρωΐ τά πούλμαν καί φέρανε στό πανηγύρι, τοῦ ΑΓΙΟΥ ΘΕΟΔΩΡΟΥ, ὅπου παρακολουθήσαμε τήν Ἀρχιερατική θεία Λειτουργία καί τή λιτάνευση τῆς ΑΓΙΑΣ ΚΑΡΑΣ. Γευματίσαμε στο γνωστό κέντρο τοῦ προοδευτικοῦ ΓΙΑΝΝΗ ΛΟΥΡΑΝΤΟΥ στό Λιβάδι. Φυσικά δοκιμάσαμε θερμή ὑποδοχή καί ὄψογη περιποίηση ἐδῶ. Ποιός πάει στοῦ ΠΙΕΡΡΟΥ καί δέν μένει εὐχαριστημένος; ...Ἀπό ἐκεῖ πήγαμε στή Μερτιδα καί προσκυνήσαμε τή θαυματουργό ἁγία εἰκόνα τῆς ΠΑΝΑΓΙΑΣ. Ἀνεβήκαμε πάλι τό βραδάκι στήν Ἁγία Μόνη καί παρακολουθήσαμε μέ εὐλάβεια τόν ἑσπερινό. Δειπνήσαμε μέ ὡραία φαγητά, πάλι ψητές ἀγγινάρες καί ἤπιαμε τό κοκκινέλι τοῦ ἡγουμένου.

Τήν ἄλλη ἡμέρα τό πρωΐ φύγαμε γιά τήν πρωτεύουσα τοῦ νησιοῦ καί τό Κάστρο της καί κατεβήκαμε στό Καμάλι, νά γευματίσομε. Πολλοί ἐκδρομεῖς δέν εὐχαριστήθηκαν καί πολύ ἀπό τά φαγητά πού μᾶς σερβίρανε. Περάσαμε ἀπό τό Γεφύρι τοῦ Καστανιοῦ καί καταλήξαμε στήν Ἁγία Μόνη.

Τήν ἄλλη ἡμέρα (14.5.1980) ἀπαχαιρετοῦμε τόν ἡγούμενο, τόν εὐχαριστοῦμε γιά τήν πρόθυμη φιλοξενεία του καί ἰδιαίτερα γιά τήν πανθομολογουμένη εὐγένεια καί γιά τήν ἀγάπη του, προσφέραμε ὅλοι μέ προθυμία, ὅσα μᾶς εἶπαν οἱ ἀρχηγοί μας, κάπου 45 χιλιάδες δρχ. Ξανανόβουμε στή χάρη τῆς ΑΓΙΑΣ ΜΟΝΗΣ ἕνα ἀκόμη κερί εὐλαβικά καί τήν παρακαλοῦμε, νά μᾶς βοηθήσει, νἄχομε καλό ταξίδι στήν ἐπιστροφή μας.

Ἡ ἔκπληξη ὅλων καί ἡ χαρά ἦταν μεγάλη, γιατί οἱ ἱκανοί καί πολύ καλοί σωφέρ μας δέν μᾶς πῆγαν ἀπό τή Σπάρτη, ἀλλά ἀπό τό νέο χωματόδρομο τῆς Κυνουρίας κι ἔτσι πήραμε κάποια γεύση τῆς ὀμορφιᾶς τοῦ πανύψηλου καί χιονισμένου ΠΑΡΝΩΝΑ. Ρωτήσαμε, ἔπειτα γιά ὅσα μᾶς διηγήθηκε ὁ κ. Μύρων Γαλανάκης κι ἄλλους ἐκδρομεῖς καί τόν ἀκούραστο καί δραστήριο κ. Δ. ΚΟΜΗ καί χαρήκαμε πολύ γιά τήν ἀκρίβεια καί λεπτομερειακή ἐνημέρωση τῆς «ΠΑΓΚΥΘΗΡΑΪΚΗΣ» καί τῶν ἀναγνωστῶν της, γύρω ἀπό τήν ἐπιτυχία τῆς ἐκδρομῆς. Εὐχαριστοῦμε λοιπόν τόν πληροφοριοδότη μας κ. ΜΥΡ. ΓΑΛΑΝΑΚΗ.

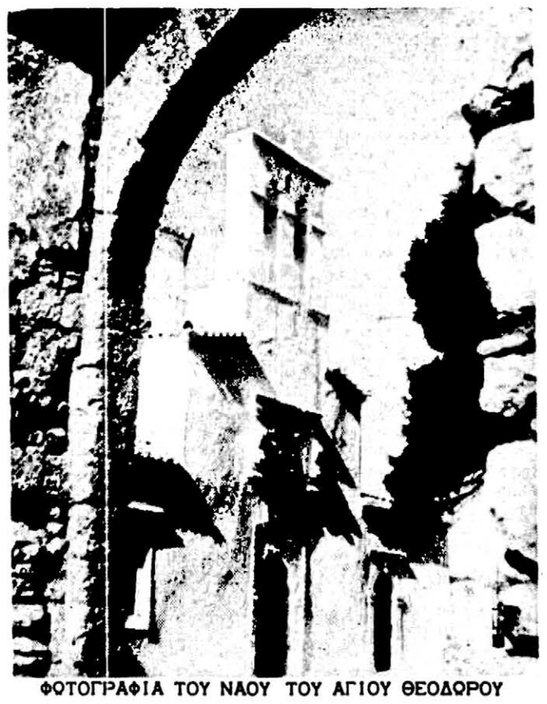

ΦΟΤΟΓΡΑΦΙΑ ΤΟΥ ΝΑΟΥ ΤΟΥ ΑΓΙΟΥ ΘΕΟΔΩΡΟΥ

Ἡ ὁμιλία τοῦ προέδρου κ. Τ. Κουκούλη κατά τήν θεία Λειτουργία στόν Ἅγιο Θεόδωρο

Μιά πιεστική καί ἐπιτακτική ἐνδόμυχη ἀνάγκη τῆς ψυχῆς, μᾶς ἔφερε καί πάλι πίσω στό ἀγαπημένο μας νησί.

Νοσταλγοί στήν ἰδιαίτερη πατρίδα, στά πατρικά χώματα, στά παιδικά μας χρόνια. Στά πατρογονικά μας. Ἐδῶ πού πρωτοείδαμε τό φῶς τοῦ ἡλίου. Εὐλαβεῖς προσκυνητές στόν προστάτη τοῦ νησιοῦ μας, στόν Ἅγιο Θόδωρο.

Δέν ἀποτελεῖ μόνον ἕνα πρώτο μεγέθους θρησκευτικό γεγονός γιά τό νησί μας ἡ ἐλευση τοῦ Ὁσίου καί Πατρός ἡμῶν Θεοδώρου στά Κύθηρα.

Ὅταν ἡ μεγαλόνησος Κρήτη καί οἱ γύρω θάλασσες εἶχαν μεταβληθεῖ σὲ μιά ἀπέραντη φωλιά ἀπό λογιῶν λογιῶν λῃστοπειρατές, πού ἀποτελοῦσαν ἕνα διαρκῆ κίνδυνο γιά τό Βυζάντιο. Ὅταν παντοῦ βασίλευε ἡ βία, τό σκοτάδι, ὁ τρόμος καί ἡ τρικυμία. Κι ὅταν ἐπί αἰῶνες τό νησί μας ἦταν παντέρημο.

Τότε χιλιάδες καράβια ἦσαν ἐπανδρωμένα μέ ἑκατοντάδες χιλιάδες στρατιῶτες Βυζαντινούς. Οἱ καμπάνες τῆς Ἁγίας Σοφιᾶς στήν Πόλη τοῦ Κωνσταντίνου κτυποῦσαν συνέχεια

Κι ἔδιναν τό σύνθημα τοῦ μεγάλου ζεσηκωμοῦ τῶν Βυζαντινῶν στόν πόλεμο ἐναντίον τῶν Ἀράβων. Μέ ἐπικεφαλῆς τόν Μεγάλο στρατηλάτη καί ναυμάχο τοῦ Βυζαντίου τόν Νικηφόρο Φωκᾶ.

Τότε περί μῆνα Ἰούλιον τοῦ χρόνου 960 μ.Χ. ὁ τῆς Κορώνης θεῖος βλαστός, ὁ Ὅσιος Θεόδωρος, ξεκινᾶ μέ ἕνα βυζαντινό πλοιάριο ἀπό τήν Μονεμβάσια. Κι ἀφηφῶντας κάθε κίνδυνο πέρασε στό παντέρημο νησί μας. Γιά νά μονάσει. Καί στόν τόπο αὐτό τῆς ἀπόλυτης μοναξιᾶς, πού βασίλευε νεκρική σιγή καί ἐρημιά, νά ἐπικοινωνεῖ μέ τόν Θεό. Συντηρούμενος μέ ἄγρια χόρτα καί χαρούπια.

Γι' αὐτό ἡ ἔλευση τοῦ Ὁσίου στά Κύθηρα, πρίν χίλια εἴκοσι χρόνια ἀποτελεῖ μιά σπανια ἱρωικῆ πράξη. Ἀποτελεῖ ἕνα μοναδικό καί ἀνεπανάληπτο ἱστορικό γεγονός. Ποῦ ἀνεξίτηλα σημάδεψε τήν Κυθηραϊκή ἱστορία. Ἡ ἄφιξη τοῦ Ὁσίου ξανάφερε τήν ζωή στό νησί. Ἔφερε τό φῶς στό σκοτάδι.

Ἔσβησε τά ἀπό χρόνια στερεμένα δάκρυα καί ξανάφερε τήν χαρά, τήν δύναμη τήν ἐλπίδα. Ἡμέρεψε τά ἄπειρα φίδια καί τήν ἄγρια φύση. Καθηγίασε τῶν Κυθηρων πᾶσαν τήν γῆν.

Ὑπῆρξε ἡ αἰτία νά ξαναγυρίσουν οἱ ἀλύτρωτοι πρόγονοί μας στό νησί. Ὑπῆρξε ὁ πρῶτος οἰκιστής ὕστερα ἀπό τριακόσια χρόνια ἐρημιᾶς καί ἐγκατάλειψης. Στάθηκε ὁ πρωτοπόρος στήν ἐπανακατοίκηση τοῦ παντέρημου νησιοῦ μας. Νά γιατί ἀπό τότε ὁ Ὅσιος Θεόδωρος λατρεύεται καί κάθε χρόνο πανηγυρίζεται στά Κύθηρα.

Γιατί ἔκτοτε στάθηκε ὁ μοναδικός συμπαραστάτης καί ὁ ἐμψυχωτής. Ποῦ σκόρπιζε τήν ἀνοιξη του ἐλπιδοφόρα στούς σκλαβωμένους προγόνους μας Κι ἔδινε δύναμη ν' ἀντέξουν στήν σκλαβιά. Κι ἐγκαρτέρηση νά παλαίψουν γιά τήν ζωή καί γιά τήν λευτεριά τους.

Κι ὅταν στίς 12 Μαΐου 1799 ἐδῶ καί ἑκατόν ὀγδόντα ἕνα χρόνια, στό πανηγύρι τοῦ Ὁσίου Θεοδώρου τήν ὥρα τῆς λιτανίας τῆς Ἁγίας Κάρας, οἱ ἀφεντάδες καβάλα στά ἄλογά τους, θέλησαν νά πειράξουν τήν ὄμορφη παπαδιά σύζυγον τοῦ Παπᾶ Δημήτρη Ἀνδρόνικου ἀπό τό Κουσουνάρι, στίς διαμαρτυρίες τοῦ Παπᾶ οἱ ἀφεντάδες τόν ἐράπισαν μέ ἀποτέλεσμα νά πέσει τό καλυμαύκι του στή γῆ.

Στίς διαμαρτυρίες του ἐπακολούθησε μεγάλη σύγχυση καί ὅλοι οἱ πανηγυριστές μέ ἐπικεφαλῆς τούς Λογοθετιάνους σάν ἕνας ἄνθρωπος ὥρμησαν ἐναντίον τους, τούς λιντσάρισαν, τούς πετροβόλησαν καί τούς **θανάτωσαν.**

Ἀπό τά παλιά χρόνια καί κάθε χρόνο ὁ πανηγυρισμός τοῦ Ὁσίου γίνεται καί πιό ἔντονος. Ἐπί αἰῶνες τώρα κάθε χρόνο οἱ Ἁγιοθεοδωρίτικες καμπάνες χτυποῦν χαρούμενα. Καί τό κλυκόπνοο καμπάνισμά τους ἁπλώνεται πέρα ἀπό βουνά καί κάμπους. Σὲ πλαγιές καί σὲ δάση. Πέρα ἀπό τίς θάλασσες. Κι ἀγκαλιάζει καί θερμαίνει τούς Κυθηρίους ὅπου κι ἄν βρίσκονται. Στήν Ἑλλάδα, στήν Ἀμερική, στήν Αὐστραλία.

Τό ὁλόγλυκο καμπάνισμά τους μᾶς καλεῖ σὲ ἕνα Παγκυθηραϊκό προσκυνητήριο. Καί μᾶς φέρνει τό μήνυμα τῆς θρησκευτικῆς καί Πατριωτικῆς χαρᾶς. Ἀπό τότε πέρασαν ὁλόκληρα χίλια καί εἴκοσι χρόνια! Τό νησί μας γνώρισε μπόρες καί καταιγίδες. Σκλαβιά καί καταπίεση. Ἐρημώσεις καί ἀφανισμούς ἀπό τά κουρσάρικα ρεσάλτα. Ἀπό τότε ὅμως ὁ Ἅγιος Θόδωρος ἁπλώνει παντοῦ τίς προστατευτικές του φτερούγες. Γιά νά μᾶς ἀγκαλιάσει καί νά μᾶς προστατεύσει.

Ἄς συνεορτάσομε λοιπόν σήμερα μέ χαρά μεγάλη τόν Ὅσιο καί Πατέρα ἡμῶν Θεόδωρο. Σήμερα στόν ὡραῖο, ἱερό καί ἀναπεπταμένο αὐτό χῶρο, ποῦ τόν δροσίζουν οἱ Ζέφυροι τῆς Αἰγαιοπελαγίτικης θάλασσας καί οἱ ἐλαφρόπνοες αὔρες τοῦ Ἰονίου.

Στήν πιό ὄμορφη ἐποχή τοῦ χρόνου. Καί γεμάτοι χαρά ἄς ἀνακράξωμε : Χαῖρε τῆς Κορώνης βλαστός ὁ Θεῖος, Χαῖρε τῶν Κυθηρίων οἰκήτωρ Πανόσιος, Χαῖρε φαιδρύνας τή νῆσον τῶν Κυθήρων, Χαῖρε Κυθήρων λαμπτήρ ἀείφωτος. Χαῖρε Πάτερ Ὅσιε Θεόδωρε. Καί ἐσεῖς Ἅγιε τῶν Κυθήρων Ἰάκωβε, καλῶς ἤλθατε στά Κύθηρα νά προσφέρετε τήν νέαν θερμουργόν καί ἐργώδη πνοή σας. Τήν πνοή τῆς ΑΓΑΠΗΣ, τῆς ΣΥΜΠΟΝΟΙΑΣ, τῆς ΣΥΝΕΡΓΑΣΙΑΣ, τῆς ΟΜΟΨΥΧΙΑΣ. Νά συμπληρώσετε τά κενά τοῦ ἐφημερίου κλήρου. Νά δώσετε πνοή στά ἱερά Προσκυνήματα Μυρτιδίων, Ἁγ. Ἐλέσσας, Ἁγ. Μόνης, Ἁγ. Θεοδώρου. Στούς ἐνοριακούς ναούς, στά ξωκλήσια, ξωμόνια καί ὑπαίθρια προσκυνητάρια.

Νά ἐπιβλέφετε καί νά προσφέρετε τίς ὑπηρεσίες σας εἰς τά Ἰδρύματα. Νοσοκομεῖα καί Γηροκομεῖα. Νά συμπαραστεῖτε στοργικά στήν νεολαία μας, μαθητές καί φοιτητές. Νά ὁλοκληρώσετε τήν ἐπίλυση τοῦ προβλήματος κληροδοτήματος Σκλάβου. Νά ἀξιοποιήσετε τό κληροδότημα Παναγιώτου.

Νά ἀγαπέμπετε δεήσεις γιά τήν πρόοδο, τήν προκοπή καί τήν οἰκογενειακή εὐτυχία τῶν Κυθηρίων. Νά ἀναπέμπετε δεήσεις ὑπέρ ἀναπαύσεως τῶν ψυχῶν τῶν μικρῶν καί τῶν μεγάλων εὐεργετῶν καί δωρητῶν στά κοινωφελῆ ἔργα τοῦ νησιοῦ μας.

Νά ἀσχοληθῆτε πέρα ἀπό τά ποιμενικά σας καθήκοντα καί νά ἐκδηλώσετε τό ἐνδιαφέρον σας καί διά τά εὐρύτερα θέματα τοῦ νησιοῦ καί τά ἔργα κοινῆς ὠφελείας, συγκοινωνίας (ἐσωτερικοῦ, ἐξωτερικοῦ) ὁδοποιίας, ὑδρεύσεως κι ἄλλα.

Σὲ σᾶς, ἔπεσε ἡ σκυτάλη. Καί εἴμαστε βέβαιοι ὅτι εἴστε ἱκανός νά τήν ἀνεβάσετε σε φηλότερες κορφές.

Καλοδρομιά σας, λοιπόν. Ἄγιε τῶν Κυθήρων Ἰάκωβε. Πιστεύομε καί εὐχόμαστε ὁ Ὅσιος τῶν Κυθήρων Θεόδωρος νἄναι μαζύ σας.

ΔΩΡΕΕΣ ΣΤΗΝ ΠΑΝΑΓΙΑ ΤΗ ΔΕΣΠΟΙΝΑ ΤΟΥ ΚΑΡΑΒΑ

● Ἀπό τήν Ἀμερική: Δολλ.

Ἀρετή Χριστοφόρου Σουρή	100
Ἰωάννα Σουρῆ Δ.	100
Σταματίνα Μπρούκ Μάλερνον	25
Κέλλυ Μπρούκ Μάλερνον	5
Ἔριν Μπρούκ Μάλερνον	5
Εὐαγγελία Σουρῆ Ζάκλας	25
Παμέλλα Πολίτη Νόπουλος	20
Ἀρετή Πολίτη	10

● Ἀπό τήν Αὐστραλία: Δρχ.

Καλομοίρα Σαρ. Ζαντιώτη	5.000
Εὐάγγελος Σαρ. Ζαντιώτης	4.500
Τασία Λάμπρου Ζαντιώτη	1.650

Δολλ. Αὐστραλ.:

Χαράλαμπος Παν. Ζαντιώτης	150
Χαράλαμπος Γεωργ. Ζαντιώτη	100
Ζαχαρίας καί Μαρία Καρρᾶ	60
Κατίνα Δημ. Ζαντιώτη	30
Χαρούλα Παν. Καλλιγέρου	20
Ἄννα Ἰωάννου Ζαντιώτου	20
Ματίνα Νικ. Κομηνοῦ	10
Εὐγενία Χαρ. Ζαντιώτη	8.360

(εἰς μνήμην τῶν γονέων της)

☆ Ἡ Ἐπιτροπή εὐχαριστεῖ τούς εὐγενεῖς δωρητές.

ΓΥΡΩ ΑΠΟ ΤΗ ΔΡΑΣΤΗΡΙΟΤΗΤΑ ΤΗΣ ΕΝΩΣΕΩΣ ΤΩΝ ΑΠΑΝΤΑΧΟΥ ΑΝΤΙΚΥΘΗΡΙΩΝ «Ο ΑΓΙΟΣ ΜΥΡΩΝ»

Ἡ Ἕνωσις τῶν Ἀπανταχοῦ Ἀντικυθηρίων διοργάνωσε ἡμερήσια ἐκδρομή τήν Κυριακή, 5 Μαΐου 1980, εἰς Λίμνην Βουλιαγμένης. Ἡ ἐκκίνησις ἔγινε ἀπό τόν Πειραιᾶ στίς 7 τό πρωΐ, μέ πρῶτο σταθμό τή Κόρινθον. Ἐν συνεχεία ἐπισκεφθήκαμε τό Ἡρῶον καί ἐπιστρέψαμε γιά φαγητό στή Λίμνη τῆς Βουλιαγμένης. Τό ἀπόγευμα σταματήσαμε στό Λουτράκι, γιά νά πιοῦμε τό χωνευτικό νεράκι. Ἀρχηγοί τῶν δυό πούλμαν ἦταν οἱ κ.κ. Πατεράκης καί Δ. Νικολακάκης. Ἡ ἡμέρα ἦταν θαυμάσια καί θά