«ΚΥΘΗΡΑΙΚΟ» ΤΟ ΒΗΜΑ ΕΘΝΙΚΟΝ

ΤΟ ΒΗΜΑ
Established 1913
ΕΤΟΣ 66ον

Ειδική προσφορά

ΓΡΑΦΕΙ

Ο ΓΙΑΝΝΗΣ ΜΑΝΕΑΣ

Ο κ. ΙΩΑΝΝΗΣ ΜΑΝΕΑΣ

Ο ΜΗΤΡΟΠΟΛΙΤΗΣ ΚΥΘΗΡΩΝ
ΙΑΚΩΒΟΣ

Ἐν Ἀθήναις τῇ 30—4—80

Ἀξιότιμον κον Ἰωάννην Μανέα
Διευθυντήν
τοῦ «Κυθηραϊκοῦ Βήματος»
Εἰς Αὐστραλίαν

Ἀξιότιμε Κε Διευθυντά, καί λίαν ἀγαπητέ φίλε κ. Μανέα
Χριστός Ἀνέστη

Ἔλαβον ἐγκαίρως τήν ἀπό 24ην Μαρτίου ἐ.ἐ. ἐπιστολήν σας, τήν ὁποίαν ἀνέγνωσα μετά πολλῆς προσοχῆς καί εὐχαριστῶ θερμῶς διά τά καλάσας λόγια. Ἐπίσης εὐχαριστῶ τούς ἀγαπητούς μου οἰκείους σας ὡς καί τούς αὐτόθι ὁμογενεῖς μας, διά τάς εὐχάς των τά ὁποίας καί ἀνταποδίδω ἐγκαρίως.

Καί πάλιν εὐχαριστῶ τῷ θεῷ μου κα ἰτήν Παναγίαν Θεοτόκον προστάτιδα τοῦ νησιοῦ μας διότι διά τῆς θείας χάριτος τοῦ Παναγίου καί τελεταρχικοῦ πνεύματος κατεστάθην ἐγώ ὁ ἐλάχιστος, Ποιμενάρχης ἑνός ἐκλεκτοῦ καί εὐγενικοῦ λαοῦ ὡς τοῦ τῆς Ἱστορικῆς Μητροπόλεως τῶν Κυθήρων.

Πιστεύω μελλοντικῶς νά ἔχω τήν εὐκαιρίαν νά ἔλθεω κοντά σας καί νά σάς μεταδώσω καί ἐκ τοῦ πλησίον τήν εὐλογίαν τοῦ θεοῦ καί τήν χάριν τῆς Μυρτιδιωτίσσης Παναγίας μας.

Εὐχαριστῶ διά τήν προθυμίαν εἰς τήν πολύτιμον συνεργασίαν σας καί ἐπί ἀγαθῷ τῆς Μητροπόλεώς μας καί τῶν ἀπανταχοῦ παρεπιδημούντων, Κυθηρίων ἀδελφῶν μας καί εὐχομένος σας ὑγείαν καί χαράν, διατελῶ
Μετά πολλῆς ἐν κυρίῳ ἀγάπης
βαθείας ἐκτιμήσεως καί εὐχαριστιῶν
ὁ Κυθήρων Ἰακώβος.

Δημοσιεύουμε ἀνωτέρω ἐπιστολήν μέ εὐχάς καί εὐχαριστίας τοῦ Σεβ. Μητροπολίτου μας κ.κ. Ἰακώβου πρός ἡμάς καί ὁλόκληρον τήν ἐν Αὐστραλία ὁμογένειάν μας εἰς ἀπάντησιν ἡμετέρας τοιαύτης καί τῶν συγχαρητηρίων μηνυμάτων τοῦ ἐν διασπορᾷ ποιμνίου του ἐπί τῇ ἀναρρήσει του εἰς τόν Ἱστορικόν Ἀρχιεπισκοπικόν θρόνο τῆς νήσου μας.

Εὐσεβάστως εὐχαριστοῦμε Σεβασμιώτατε Δέσποτα εὐχόμενοι ἀπαντες πολλοά τά ἔτη ἡμῶν ἐπί ἀγαθῷ πάντων

ΕΝ ΑΡΧΗ ΗΝ Ο ΛΟΓΟΣ

Καί ὁ λόγος πάντα στό ὁποιοδήποτε κοινωνικό συγκρότημα εἶναι τά παιδιά μας, τά νειάτα μας, οἱ φυσικοί συνεχεῖς διάδοχοί μας, τό σήμερον, ἡ αὔριον, τό μέλλον. Αὐτόν τόν λόγον, τήν σπουδάζουσαν νεολαίαν μας ἐκάλεσε γύρω του ὡς ὁ καλός ποιμήν καί ἐδεξιώθη εἰς τήν ἁγίαν Μόνην ὁ Σεβασμιώτατος Μητροπολίτης μας ἀμέσως μετά τόν ἐνθρονισμό του καί ἄρχισε τῆ σχέση του καί τό δεσμό του μέ τό λαό του, διότι αὐτή ἡ ποίμνη θά ἡγηθεῖ τῆς κοινωνικῆς καί πνευματικῆς στρατιᾶς ποῦ χρειάζεται, ἀπό τήν ποίμνην αὐτήν θά ἐκλεγεῖ τό ἐπιτελεῖον του τῆς αὔριον καί μέ τήν ποίμνην αὐτήν τόν πρωτον αὐτόν λόγον, ἔπρεπε νά ἄρχίσουν οἱ ψυχικές καί πνευματικές ἐπαφές του. Θαυμάσια καί ὡραία ἡ ἀρχή ποῦ προοιωνίζει τήν ἀνατολήν

ΔΙΑΒΑΖΕΤΕ ΤΟ «ΚΥΘΗΡΑΙΚΟ ΒΗΜΑ» ΕΚΔΙΔΕΤΑΙ ΚΑΙ ΚΥΚΛΟΦΟΡΕΙ ΤΗ ΠΡΩΤΗ ΠΕΜΠΤΗ ΕΚΑΣΤΟΥ ΜΗΝΟΣ

Κάθε ἀλληλογραφία καί ἀνταπόκρισις πρός τό Κυθηραικό Βῆμα νά ἀπευθύνεται στή διεύθυνσι:
Mr. John Manea
855 New South Head Road
Rose-Bay 2029
Ν.Σ.ᾳ. ΑΘΣΤΡΑΛΙΑ
ΠΗ.371-8492

ΓΙΑ ΤΟ ΚΛΗΡΟΔΟΤΗΜΑ ΠΑΝΑΡΕΤΟΥ ΑΠΑΝΤΗΣΙΣ

Ἐπειτα ἀπό τούς ἀναπάντητους κτύπους μας στῶν κουφῶν τῆ πόρτα γιά τό κληροδότημα Παναγιώτου ἐπί 3μισυ χρόνια ἀναγκασθήκαμε νά φωνάξωμε ποιό δυνατά καί ὁ ἀντίλαλός μας νά φθάσει στῆ Διεύθυνση κληροδοτημάτων τοῦ Ὑπουργείου Οἰκονομικῶν. Μέ ἰδιαίτερη ἱκανοποίηση λάβαμε πάραυτα σχετική ἀπάντηση μέσω τοῦ γραφείου τύπου καί δημοσίων σχέσεων τοῦ Ὑπουργείου πού λόγω πληθώρας ὑλης καθυστερήσαμε τῆ δημοσεύσί της καί θάπαιρνε τῆ θέσι της στό σημερινό φύλλο, ὁπότε ὡς φαίνεται κάτι ἀπροόπτο ξύπνησε τούς εἰς τά ἐπάλξεις καθεύοντας καί ἐν σπουδῆ, ἡ τριαδική ἡγεσία ἐξηκόντισε βουτυγμένα σέ χολή καί πάθος τά πάρθια βέλη της, ὑπογραφέντα καί ἐπισημοποιηθέντα μέ τό σύμβολο τῆς φιλανθρωπίας πού ἐσύστησε ὁ διαθέτης, τῆ σφραγίδα τοῦ κληροδοτήματος. Επειδή ἀποτολμήσαμε νά ἐνοχλήσουμε τῆ μακαριότητά τους νά λυθεί ἡ τροχοπέδη καί νά βοηθήσουμε τήν ἀνάπτυξη τοῦ χωρηοῦ τους.

Διά ταύτα ἀφοῦ ἀναφέρομε μέρος τοῦ Υπουργικοῦ ἐγγράφου δημοσιευουμε ὡς ἔχει τό τσιριγώτικο BOUMERANG γιά νά ἐπανέλθει καί ἀνταμείψη τούς ἡ μάλλον ΤΟΝ ΥΠΟΒΟΛΕΑ γιατί ἀπό τά στοιχεία τῶν ἀρχείων μας γνωρίζομεν κάλλιστα τήν φαρέτραν καί ὁτι ἡ συνεργασία καί ἡ συνυπογραφή εἶναι μέν τρισυπόστατη ἀλλά κατά πάντα μή ὁμοούσια.

ΥΠΟΥΡΓΕΙΟ ΟΙΚΟΝΟΜΙΚΩΝ
ΓΡΑΦΕΙΟ
ΤΥΠΟΥ ΚΑΙ ΔΗΜΟΣΕΙΩΝ ΣΧΕΣΕΩΝ

ΑΘΗΝΑΙ 15—3—1980
Ἀρθ. Πρωτ. Α6γ/782

ΠΡΟΣ
ΤΟΝ ΔΙΕΥΘΥΝΤΗΝ ΤΗΣ ΕΦΗΜΕΡΙΔΑΣ
«ΚΥΘΗΡΑΙΚΟ ΒΗΜΑ»
211 BOTANY RD. WATERLOO
AYSTRALIA

Κε Διευθυντά,

Σέ ἀπάντηση δημοσιεύματος τῆς ἐφημερίδας σας τῆς 7 Φεβρουαρίου 1980 μέ τίτλο «Τό κληροδότημα Παναγιώτου καί πάλι» ἐπιθυμούμε νά σάς πληροφορήσουμε τά ἑξῆς:

.....

Τέλος σάς πληροφορούμε ὁτι κατόπιν τῶν αναφερομένων στό δημοσιευμα τῆς ἐφημερίδος σας ζητήαμε ἀπό τήν ἐπιθεώρηση ἐθνικῶν κληροδοτημάτων νά προβεί σέ ἔλεγχο τῆς διοικήσεως καί διαχειρήσεως τοῦ ἀνωτέρω ἱδρύματος καθώς καί στῆ πλήρη διερεύνηση τῶν ἀναφερομένων στό δημοσιευμα εἰδικωτέρων θεμάτων προκειμένου ἡ ἀρμόδια ὑπηρεσία τοῦ Υπουργείου Οἰκονομίας προχωρήσει στίς περαιτέρω νόμιμες ἐνέργειες κατά τάς διατάξεις τοῦ Α.Ν. 2039/39.

Μέ ἐντολή Ὑπουργοῦ
ὁ προιστάμενος τοῦ Γραφείου
Τύπου καί Δημοσείων σχέσεων
Ὑπογραφή....Χαραλ. Μοσχολιός

ΙΔΡΥΜΑ
ΜΙΧΑΗΛ Π. ΠΑΝΑΓΙΩΤΟΥ
ΠΟΤΑΜΟΣ-ΚΥΘΗΡΩΝ

Ποταμός 26-2-1980
Ἀριθ. Πρωτ 8
κ. Μανέας Δημοσιογράφον
Ἐφημερίδος «ΚΥΘΗΡΑΙΚΟ ΒΗΜΑ»

ΘΕΜΑ: Ἀπάντηση σέ δημοσίευμα
ΣΧΕΤ. Τό ἀπό 7—2—80 δημοσιευμά σας στήν Εφημερίδα ΚΥΘΗΡΑΙΚΟ ΒΗΜΑ

Κύριε Μανέα,

Σέ ἀπάντηση τοῦ σχετικοῦ μέ τό Ἱδρυμα Παναγιώτου δημοσιευματός σας, παρακαλούμε, δυνάμει τοῦ περί τύπου Νόμου νά δημοσιευσετε τά παρακάτω πρός ἐνημέρωσιν τῶν ἀναγνωστῶν σας καί πρός ἀποκατάστασιν τῆς ἀλήθειας.

1ον: Ἀνακριβώς ἀναφέρετε ὁτι ἡ ἐπιτροπή ἡ ὁρισθεῖσα μέ τό Νόμο 799 (Φ.Ε.Κ. 347 20—11—74) ποῦ συνήλθε

μέ σώμα τήν 10—3—1975 ἐπρότεινε την μετατροπην τῶν ὁρων τῆς διαθήκης τοῦ Μ. Παναγιώτου (ἀπό ὑφαντήρια σέ Πνευματικό Κέντρο). Η ἐνέργεια αὐτή ἔχει γίνει πρό τῆς συστάσεως τῆς Ἐπιτροπῆς ἀπό μέλη ὁρισθέντα ὑπό τῆς διαθήκης, ποῦ ἀφοῦ ἐμελέτησαν τό ὅλον θέμα ἐπρότειναν τήν Ἱδρυσιν τοῦ Πνευματικοῦ Κέντρου, πράγμα ποῦ ἀπεδέχθη τό Ὑπουργείο, καί μέ τόν παραπάνω Νόμο ὡρισε τήν Ἐπιτροπήν τῆς ὁποίας εἰμεθα μέλη.

2ον: Ἀνακριβώς ἀναφέρετε ὁτι ἀδιαφορούμε ἐπί 14 ἔτη μιά καί ὁπως ἀποδείχνεται παραπάνω ἡ σύστασις τῆς Ἐπιτροπῆς ἔγινε πρίν 5 χρόνια.

3ον: Ἀνακριβώς ἀναφέρετε ὁτι τά εἰσοδήματα ἀπό τά ἀκίνητα τοῦ Ἱδρυματος Μιχαήλ Παναγιώτου ἀνέρχονται σέ 320.000 τό χρόνο, πράγμα ποῦ ὁδηγεί τούς ἀναγνωστές σας, σέ λανθασμένα συμπεράσματα εἰς βάρος μας.

Τά εἰσοδήματα ἔχουν ὡς ἑξῆς: ἔτος 1965 δρχ. 57.610, τό ἔτος 1966 δρχ. 77.685, τό 1967 δρχ. 89.942, τό 1968 100.000, τό 1969 110.629, τό 1970 112.022, τό 1971 101.491, τό 1972 101.491 δρχ., τό 1973 101.491 δρχ. τό 1974 101.491 δρχ. τό 1975 141.068 δρχ., τό 1976 172.480 δρχ., τό 1977 167.400 δρχ. 1978 162.000 δρχ., τό 1979 176.400. Σύνολον δραχμές 1.773.367.

4ον: Ἀνακριβώς ἀναφέρετε ὁτι ὑπήρξε λαϊκή ἀντίδραοις γιά τήν ἱδρυση τοῦ κέντρου, τουναντίον ἡ Ἱδρυση τοῦ Κέντρου χαιρετίσθηκε μέ χαρά ἀπό τό σύνολον τῶν κατοίκων τοῦ χωριοῦ μας καί γενικότερα τοῦ νησιοῦ μας, δεδομένου ὁτι ὑπάρχει ἄμμεση ἀνάγκη γιά κάτι τέτοιο.

5ον. Προσβάλλετε τήν μνήμη τοῦ Σεβασμιωτάτου Μητροπολίτου Κυροῦ Ἱεροθέου βάζοντας στό στόμα του λόγια ποῦ ἐπ' οὐδενί θά ἔλεγε καί ὁ ἴδιος σάν Πρόεδρος χειριζόταν τό θέμα καί ἤξερε τίς δυσκολίες ποῦ ἀντιμετωπίζουμε. Αὐτό βέβαια δημοσιογραφική ἀδεία, μιά καί ὁ ἴδιος δέν ζεί γιά νά σάς διαψεύση.

Αὐτά γιά τίς ἀνακρίβειες.

Τό ἱστορικό τῆς ὑποθέσεως ἔχει ὡς ἑξῆς:

Ἀμέσως μόλις συνήλθε εἰς σώμα ἡ ἐπιτροπή ἀπέστειλε μέσω τοῦ Κυθηραικοῦ Τύπου ἔκκληση πρός τούς κυθηρίους ἀρχιτέκτονες γιά ἐκπόνησιν σχεδίων καί μελέτης τοῦ ὑπό ἱδρυσιν Πνευματικοῦ Κέντρου.

Εἰς τήν ἔκκλησιν ἀπήντησεν ὁ ἐκ Ποταμοῦ ἀρχιτέκτων Δ. Ζαγλανίκης, ὁ ὁποίος ἐξεπόνησε πρόχειρα σχέδια καί ἐπρότεινε τήν ἐξεύρεσιν οἰκοπέδου εἰς τό Κέντρον τοῦ Ποταμοῦ, γιατί κατά τῆ γνώμη του ἕνα τέτοιο κτίριο θά ἔπρεπε νακτισθῆ σέ μέρος ποῦ νά φαίνεται ἀπό μακρυά καί νά στολίζει τό χωριό μας.

Εἰς τόν κ. Ζαγλανίκην ὑποδείχθη οἰκόπεδον τό ὁποίον προσεφέρετω νά δωρήση ἡ Φιλαρμονική γιά την ἀνέγερσιν τοῦ Κέντρου, λόγω τοῦ ὁτι θά ἦτο δύσκολος ἡ προσπέλασις εἰς τό οἰκόπεδον τούτο ἀπό τό Κέντρον τοῦ Ποταμοῦ, ὁ κ. Ζαγλανίκης τό ἔκρινε ἀκατάλληλον.

Κατόπιν τούτου ἡ ἐπιτροπή ἀναζητώντας νέο οἰκόπεδο ἀπευθύνθηκε στόν ἰδιοκτήτη οἰκοπέδου εἰς τήν εἴσοδον τοῦ Ποταμοῦ ὑποσχόμενη ὁπως ἀντί πληρωμῆς τοῦ κτίσει διαμέρισμα 2 δωματίων γιά νά διαμένει ἐφ' ὁρου ζωῆς.

Ὁ ἰδιοκτήτης ἠρνήθη καί ἔτσι, μή ὑπάρχοντος οἰκοπέδου εἰς τό Κέντρον τοῦ Ποταμοῦ ἀπεφασίσαμεν νά δεχθοῦμε τό οἰκόπεδον τῆς Φιλαρμονικῆς, προερχόμενον ἐκ δωρεᾶς τῆς οἰκογενείας Μαρσέλου.

Ἤδη ἡ Ἐπιτροπή εὑρίσκεται στήν εὐχάριστη θέση νά πληροφορήσει τούς συμπατριώτες μας ὁτι μέ τό ὑπ' ἀριθ. 2286/80 Συμβόλαιον τῆς Συμβολαιογράφου Κυθήρων Ἀγγελικῆς Λιακάτου παρεχωρίθη τό ἀναγκαῖο τμῆμα τοῦ οἰκοπέδου τῆς Φιλαρμονικῆς εἰς τό Ἱδρυμα Μιχαήλ Παναγιώτου, ἀκρονούνται τά σχέδια καί ἐντός τοῦ θέρους ἀρχίζουν οἱ ἐργασίες γιά τήν ἀνέγερση τοῦ Κέντρου. Αὐτά τά λόγια γιά τό Ἱστορικό.

Γιά ὅσους ἐνδιαφέρονται ἐχομε στῆ διαθεσῆ τους ὅλα τά ἔγγραφα πρός διαπίστωσιν τῆς ἀλήθειας.

Καί ἔτσι θά διαπιστωθεῖ ὁτι δέν ὑπήρξε ἀμέλεια καί

«ΚΥΘΗΡΑΙΚΟ» ΤΟ ΒΗΜΑ ΕΘΝΙΚΟΝ
ΤΟ ΒΗΜΑ ΕΘΝΙΚΟΝ Established 1913 ΕΤΟΣ 66ον

Ειδική προσφορά

ὀλιγωρία ἐκ μέρους τῆς Ἐπιτροπῆς, γνωστῶν εἰς ὅλους τῶν καθυστερήσεων γιὰ τίς τυπικὲς διαδικασίες ποὺ ἀπαιτοῦνται.

Γιὰ τίς προσωπικὲς ὕβρεις ποὺ μὲ τόση ἀπλοχεριὰ σπαταλίσατε φαιὰ οὐσία καὶ μελάνι, δὲν ἀπαντοῦμε. Εἶναι γνωστὴ ἡ ἱστορία τοῦ καθενὸς μας, καθὼς καὶ ἡ δική σας, καὶ τὰ δημοσιεύματα δὲν θὰ προσέθεταν ἢ ἀφαιροῦσαν τίποτα.

Σὲ ἕνα μόνο ἔχομε ὑποχρέωση νὰ ἀπαντήσουμε: Ποιοί σᾶς ἔδωσαν τὸ δικαίωμα κ. Μανέα νὰ ἀρνεῖσθε στοὺς Κυθηρίους νὰ ἔχουν πνευματικὴ ζωή;

Γιατί δὲν πρέπει οἱ Κυθήριοι ποὺ μένουν στὸ νησί μας, νὰ ἔχουν πνευματικὸν κέντρον; καὶ ἀνοδο τοῦ πνευματικοῦ τους ἐπιπέδου; μήπως γιὰ νὰ εἶναι κοπάδι καὶ ἔτσι νὰ μπορεῖτε νὰ τοὺς κατευθύνεται σεῖς; Πολὺ μᾶς ἀδικεῖται κ. Μανέα ἐμᾶς τοὺς κατοίκους τοῦ νησιοῦ μας, καὶ μάλιστα ὅταν στὴν ἰδια στήλη προκλητικότατα χαιρετίζετε τὴν ἵδρυση μιᾶς Κυθηραϊκῆς λέσχης ἔξω ἀπὸ τὸ νησί μας προτείνοντας μάλιστα νὰ στείλετε καὶ ντεκορατὲρ ἐξ Αὐστραλίας γιὰ τὸ Εὐρωπαϊκότερον.

Φαίνεται ἐμᾶς τοὺς ἰθαγενεῖς τσιριγώτες μᾶς προορίζεται γιὰ καλλιεργητὰς καὶ βοσκούς, κυρίως δὲ καλλιεργητὰς καὶ σταφυλιῶν γιὰ νὰ τὰ εὑρίσκεται ἀφθονα ὅταν θἀρχετε γιὰ τίς δικοπές σας τὰ καλοκαίρια.

Αὐτὰ γιὰ τώρα ἂν θέλετε συνεχίζουμε.

Ἡ Ἐπιτροπὴ τοῦ κοινωφελοῦς Ἱδρύματος
«ΙΔΡΥΜΑ ΜΙΧΑΗΛ Π.ΠΑΝΑΓΙΩΤΟΥ»
Ποταμός-Κυθήρων

ΣΦΡΑΓΙΔΑ

ΝΙΚ. ΤΡΙΦΥΛΛΗΣ
ΕΥΣΤ. ΘΕΟΔΩΡΑΚΑΚΗΣ
Α. ΛΟΥΡΑΝΤΟΥ

ΑΠΑΝΤΩΜΕΝ

Ἐπιθυμοῦντες νὰ παρουσιάσωμε τὴ θέσι μας στὴν ἀνακίνηση τοῦ θέματος τοῦ σοβαροῦ αὐτοῦ κληροδοτήματος καὶ νὰ διαφωτίσουμε πληρέστερα τὸ κοινὸν ἐνδιαφέρον ποὺ ἐπεζήτησε ποικιλοτροπα, καθὼς τὴν ὑπηρεσίαν κληροδοτημάτων τοῦ Ὑπουργείου Οἰκονομικῶν ποὺ ἀπηυθύνθημεν ἀλλὰ κα ἰτὸ τρίπτυχον τοῦ τοπικοῦ δημοσιεύματος, κάνωμε γνωστὸ ὅτι τὸ ὅλον θέμα ἐτέθη ὑπ' ὄψιν μας κατὰ τὴν εἰς τὴν γενέτειραν ἐπί 18μηνον παραμονήν μας ὡς ἐπισκέπται τὸ 1976—1977 ὁτε καὶ ἐπελήφθημεν τὴν μελέτη καὶ παρακολούθηση ὅλων τῶν ἀφορώντων τὸ πολυπαθὲς νησί μας ὡς ἐκπρόσωποι τοῦ τύπου.

Καταφανὴ καὶ ἐξοργιστικὴ διεπιστώσαμε τὴν λαϊκὴν δυσφορίαν ἀπὸ τὴν ἐπί 14ετίαν ἀκινητοποίησιν τοῦ κληροδοτήματος καὶ προτίστως εἰς τὰ μέλη μιᾶς τῶν ἐγκριτοτέρων οἰκογενειῶν τῆς τοῦ Σπυρίδωνος Παναρέτου, ὀχι μόνον τῆς κωμοπόλεως Ποταμοῦ, ἀλλὰ καὶ ὁλοκλήρου τῆς νήσου, ἐκ τῆς ὁποίας προῆρχετο ὁ ἀείμνηστος διαθέτης καὶ ἕνα μέλος τῆς ὁποίας ὡρισε διὰ τῆς διαθήκης ἀπαραιτήτως νὰ συμμετάσχει τῆς ἐκτελεστικῆς ἐπιτροπῆς, οἱ ὁποίοι ἀφοῦ μὲ πάσαν λεπτομέρειαν μᾶς ἐξέθεσαν τὸ Ἱστορικόν της, ὑπέβαλαν τὴν θερμὴν παρακλησίν των ὅπως κάποια ἐπί τέλους δημόσια προβολὴ θὰ ἦτο ἐπιβεβλημένη γιὰ νὰ προωθηθεί καὶ νὰ ἐκπληρώνει τὸ προορισμό του διατυπώσαντες κα καὶ τὴν ριζικὴν διαφωνίαν των περὶ ἱδρύσεως πνευματικοῦ κέντρου ἀφοῦ τέτοιο ὑπήρξε καὶ ἔκλεισε τίς πύλες του, πρὸς δὲ ἡ ὡραία κωμόπολις στερεῖται τόσων ἀλλων ἐπειγουσῶν κοινωνικῶν ἀναγκών.

Κατόπιν τούτων ἐπηκολούθησαν προσωπικὲς μας ἐπαφὲς μετὰ τοῦ ἀειμνήστου μητροπολίτου ὡς ἐκ τῆς διαθήκης προέδρου καὶ τοῦ τῶν ὑπολοίπων μελῶν ποὺ ἔχουν ὡς ἀποτέλεσμα νὰ συγκληθεῖ συνεδρίασις τοῦ ἐκτελεστικοῦ στὸ Ποταμό, ὁπου ἐψηφίσθη ἡ δημιουργία Γραμματείας μὲ ἐπιμίσθιον 1500 δρχ. κατὰ συνεδρίασιν, ἔξοδα μετακινήσεως τῶ μελῶν, προϋπολογισμὸς ἐξ 800.000 δρχ. διὰ πνευματικὸν κέντρον καὶ ἐνέργεια διαγωνισμοῦ διὰ τὴν πρὸς τοῦτο κατάρτισιν ἀρχιτεκτονικοῦ σχεδίου.

Παρὰ τὴν κατὰ τὸν Ἰούνιον ἐκδοσιν τοῦ Κ.Β. προβολὴν καὶ πάλιν δημοσία τοῦ θέματος οὐδὲν ἠκούσθη. Διανύσαμεν ἤδη ἐκτοτε τὸ τρίτον καὶ ἡμισυ ἔτη καὶ οὐδεμίαν ἔλαβε χώραν τῶν ἐκπροσώπων τοῦ νομικοῦ προσώπου δράσις.

Ὁ πληθωρισμὸς ἀνέρχεται αλματωδῶς, ἡ ἀγοραστικὴ ἀξία τοῦ ρευστοῦ κεφαλαίου ἐξαφανίζεται, συνεχῶς. Μὲ 1.500.000 ἑκατομμύριον ὑπάρχον κεφάλαιο τὸ 1977 ἦτο δυνατὴ ἡ ἀγορὰ ἀξιολόγου ἀκινήτου καίτοῦ ὁποίου ἡ σημερινὴ ἀξία θὰ εἶχε τριπλασιασθεῖ ἢ καὶ τετραπλασιασθεί, ἀποφέροντος συνάμα ἱκανοποιητικοῦ ἐπί πλέον εἰσοδήματος, ἀλλὰ καὶ ἐξασφαλισμένης κτηματικῆς ἀσφαλείας. Μὲ 800.000 δρχ. τότε κάτι τὸ ἀξιόλογον καί ἀναγκαίον θὰ ἀποκτούσε ὁ Ποταμὸς οὕτως ἢ ἄλλως, ἐνῶ τώρα ἀπαιτοῦνται τριπλάσια ἢ καὶ περισσότερα ποσά.

Τούτου ἕνεκα ἀπὸ τὸ ἐν Αὐστραλία εὑρισκόμενον 4ο μέλος τοῦ κληροδοτήματος ἐκ τῆς οἰκογενείας τοῦ διαθέτου, παρεκλήθημεν νὰ ἀναζωογονήσουμεν φέροντες καί πάλιν εἰς τὸ προσκήνιον τὸ νεκρὸν θέμα κα ἰτὴν ὁποίαν δημοσιεύσιν λέξιν πρὸς λέξιν πρὸ τῆς ἐκτυπώσεώς της ἀνεγνώσαμεν καὶ ἐξουσιοδοτήθη ἡ δημοσίευσίς της, ἡ ὁποία καί εἶναι ἡ σωστὴ πραγματικότης πλὴν τοῦ ἀριθμοῦ τῶν ἐτησίων εἰσοδημάτων τὰ ὁποία ὡς καὶ τὸ Ὑπουργείον μᾶς ἐπληροφόρησε δὲν ἀνέρχονται στίς 320.000 δρχ. ἐτησίως, κατὰ τὸ 1979 ἀνήλθαν σὲ 176—400 δρχ. προφανέστατα οὐχί ἰδικοῦ μας λάθους, ἀλλὰ καθαρῶς ἐκ πληροφοριακῆς παραδρομῆς, δί ὁ καί ἐπ αὐτοῦ ἀπολογοῦμεθα ἐξ ἀμφοτέρων τῶν πλευρών.

Ἀφοῦ ἔτσι παρουσιάσαμε τὴ θέσι μας, ὁρκωμένην ἀπὸ καθαρὸ πατριωτικὸ ἐνδιαφέρον καί καθήκον πρὸς δὲ μὲ τὸ δικαίωμα τῆς ἐντύπου διαφωτίσεως εἰς τὴν ὁποίαν ἐτάχθημεν ἀφίνωμε τὸ λαϊκὸ κριτήριο νὰ καταλογίσει τίς εὐθύνες ἐκεί ποὺ ἀνήκουν. Ἡμεῖς ἀτυχῶς πρέπει νὰ καταλώσωμε συμπληρωματικὰ στὴ συνταγματολογία τῆς τριαδικῆς ὁμάδος ἀπὸ τὴν ὁλην πενταμελὴ ἐπιτροπὴ ποὺ ἀντί νὰ ζητήσει αὐτοκριτικὴ τῶν εὐθυνῶν της, ὀχι μόνον τίς μετέτρεψε σὲ ἱκανότητες καί δράσι ἀλλὰ καί ἀπὸ τὴν μοναδικὴν ἀποθήκην της νὰ ἐκτοξεύσει χολὴν καί πάθος προσωπικά, ἴσως διότι μάς θεώρησαν βιαστὲς τῶν συνόρων τῆς ἐπικρατείας τῆς κατὰ τὸ σύνηθες.

Γιὰ τὸ 1ο καί 2ο ἄρθρον σας:

Τόσον ὡς ἐκ τῶν ἀφφικίων σας καί ἐκ τῶν πραγμάτων ἰσόβιοι διατελοῦντες οἱ συνυπογραψαντες, καί πρὸ καί μετὰ τὴν ἐπίσημον ἐπισημοποίησίν σας κατὰ τὸ 1974 σεῖς οἱ ἰδιοι εἴσθε προσωπικὰ ἐκεῖνοι ποὺ μαζί μὲ τὰ ἄλλα δύο μέλη ἀποτελεῖται τὸ ἐκτελεστικὸ τῆ διαθήκης καί ποὺ ἐπι πλέον σύμφωνα μὲ τὰ παρὰ τῶν γνωριζόντων πληροφορίας μας, συμφώνως τῶν πνευματι τῆς δωρεάς θἀπρεπε πρὸ πάσης ἀλλης σκέψεως ἢ ἀποφάσεως νὰ ἐπανατοποθετοῦνται τὸ μγελύτερον μέρος τῶν εἰσοδημάτων διὰ τὴν ἐπαύξησιν τοῦ κληροδοτήματος καί μὲ τὰ ὑπόλοιπα νὰ γίνεται παραχώρηση διὰ κοινωνικοὺς σκοπούς.

Ἐνῶ ἀντιθέτως σὲ ὁλο αὐτὸ τὸ διάστημα ποὺπρεπε νάχει εἰσέλθει ὁ σκοπός στὸ δρόμο τῆς ἀποδοσεὼς του ἐγκαταλείφθησαν σὲ τραπεζιτικὲς καταθέσεις, γιὰ νὰ φθάσουμε εἰς τὸν πληθωρισμὸν ἐξανεμισμὸν του καί μόνο παρὰ τὴ κοινὴ ἀντίδραση, ἐκάματε ὁπως λέτε μέλετες καί σχέδια γἰ αὐτὸ ποὺ μοναχα ἐλειπε: Τὸ πνευματικὸ κέντρο!!

Ἡ μετατροπὴ λοιπὸν ἐννοιῶν στίς λέξεις καί οἱ παραλήψεις δὲν δικαιολογοῦν λάθη οὐτε ἀπαλάσσουν εὐθυνών.

3ον.Γιὰ τὸ ποσὸν τῶν εἰσοδημάτων ἀναφερθήκαμε καί ἀπολογηθήκαμε πάρα πάνω.

4ον. Ὅταν ὁλο τὸ νησί καί ὀχι μόνο ὁ Ποταμὸς εἶχε κάποια ποιὸ ἀξιόλογη ἀπὸ τὼρα φυσικὴ καί πνευματικὴ ὀντότητα ἐπεσημάνθη καί μετατράπη τὸ κατὰ πάντα ὡραίο παλαιὸν δημοτικὸν σχολείον δι' αἰθουσαν παρομοίων συγκεντρώσεων καί ἡ ὁποία εἴτε λόγω τῆς πληθυσμιακῆς ἀφαιμάξεως εἴτε διότι ἔτσι τὰ φροντίζουν οἱ ἀξιοι τοπικοί ἡγέτες ὀχι μόνον στὰ γρήγορα ἐκλεισε τὰς πύλας του ἀλλὰ ρήμαξε καί ἐγινε παληατζίδικο.

Πρὸς τί λοιπὸν ἡ σπατάλη καί πάλιν τεράστιου ποσοῦ ἀσκόπως ἀφοῦ σύν τοῖς ἄλλοις ὑπάρχει ἡ κατάλληλη αἰθουσα, ἐκεί ποὺ ἀκόμη ζῆ κάποια πνευματικότητα στὴ πρωτεύουσα χώρα ἀλλὰ διὰ ταύτα ἐκινήθη ἡ λαϊκὴ ἀντίδρασις συγκεκριμένα δὲ συμπατριώτης διανοούμενος ἐδημοσιευσε ἀναλυτικότερα στὸ τοπικὸ τύπο τὴ διαφωνία του;

5ον. Μὴ προσπαθεῖτε ἐσκεμμένα καί ἀναληθῶς νὰ δημιουργήσετε αἰσθηματικὸν κλίμα χρησιμοποιήσαντες τὸ ὄνομα τοῦ θανόντος Ἱεράρχου ὁ ὁποίος ἐν ζωῆ καίδράσει κατὰ τὴν πρώτην πανομοιότυπη δημοσίευση ἔλαβε γνώσιν τῆς ἀληθείας ποὺ ἐγνώριζε. Αὐτὰ ὡς ἀναφορὰ τὸ μέχρι τὼρα δρόμο τῆς μετὰ θάνατον φιλανθρωπικῆς δωρεάς διὰ τὸν ὁποίον τὸ πνευμα τοῦ μακαρία τὴ λήξει διαθέτου θὰ ἡσυχάζει ἀλλὰ καί παράδειγμα σὲ τωρινοὺς καί μελλοντικοὺς ὑποψηφίους θὰ ὑπάρξει.

Σὲ μάς δὲ θὰ εἶναι πάντα καθήκον νὰ ἀσκοῦμε τὸν ἀληθῆ καί νόμιμον ἔλεγχον, μὲ ἀνταμοιβή, ἀβάσιμες πικρόχολες καί φαρμακερὲς ἐπιθέσεις.

Στὴ κατάληξη τῶν περισπουδάστων δικαιολογιών σας περί προσωπικῶν ὑβρεων τὸ περιεχόμενο τοῦ δημοσιευματος μας ὁμολογεῖ ἀναληθὲς τοῦ λόγου σάς Οὐτε τοῦ ἀπὸ φύσιν χαρακτήρος μας οὐτε τῆς ἰδιότητάς μας στὴ δημόσια κριτικὴ εἶναι ἡ προσωπικὴ ἐπίθεσις. Κρίνομεν πάντοτε ὡς πλειστάκις ἐτονίσαμεν λάθη εἰς τὰ ὁποία ὑποκείμεθα ἀπαξάπαντες, ἀλλὰ πάντοτε σεβόμενοι ὁποιαδήποτε, θέση προσωπικότητας, ἐν αντιθέσει πρὸς ὑμάς τονίσαντες τὸ γνωστὸν τῆς Ἱστορίας ,
τοῦ καθενὸς μας
καί γιὰ νὰ συμπληρώσω καί διαφωτίσω πλήρως τὴ πνευματικὴ καί μορφωτικὴν σάς ἐγκυκλοπαιδικὴ κατάρτιση περί τὴν ἰδικὴν μου ἱστορίαν θὰ ξοδέψω ἀκόμη λίγο χαρτί καί μελάνι νὰ σάς ὑποβοηθήσω.

Εἶμαι μιὰ σταγόνα στὸν ἀνθρώπινο χείμαρρο ποὺ μὲ βαρὺ πόνο καί πικρὸ δάκρυ πήρε κατὰ τὸ ρητὸν τῶν ὀμματιῶν του γιὰ νὰ ἀξιοποιήσει τὸ προορισμό του καί νὰ μὴ καταλογιστεί στὴ ΣΥΝΟΜΟΤΑΞΙΑ τῶν ἰσοβίως ΘΗΛΑΖΟΝΤΩΝ καί νὰ μὴ καταντήσει ΚΟΙΝΩΝΙΚΟ ΠΑΡΑΣΙΤΟ, ἀλλὰ καί δὲν ἀφησε τὴ φωλιὰ του νὰ ρημάξει, ἀλλὰ τὴν παρέδωσε φτωχικὴ μὲν μὰ καθαρὴ κάθ ὁλα ὡς εἶχε εἰς τὸν ἐχοντα τὴν ἀνάγκην, πλησίον του καί συνανρθρωπό του, ἀδέσμευτα, ἀνάργυρα, ἀδωροδόκητα καί μὲ συνεχὴ καί δυνατὴ χριστιανικὴ ἐπιπρόσθετη γιατί ὅρκος του εἶναι ἡ πατρικὴ αὐτὴ ἐστία νὰ διατηρηθὴ καθαρὴ καί γερὴ δι' ὁ καί διαθέτει τίς ὑπάρχουσες δυνάμεις του στὴν ἀποκάθαρση τῆς ἀτμοσφαίρας της.

Ἀντί νὰ φτιαχτῶ νὰ ἔλκω νὰ νήματα καί νὰ ΠΑΡΑΣΙΤΩ στὰ ΕΛΩΔΗ ΥΔΑΤΑ ΤΩΝ ΤΟΠΙΚΙΣΤΙΚΩΝ ΚΑΤΕΣΤΗΜΕΝΩΝ ἠκολούθησα τὴν ἀτέλειωτη στρατιὰ ἐκείνων μὲ ψυχικὴ δύναμη καί θέληση νὰ ἀγωνισθοὺν σὲ μακρυνὴ γῆ καί ξένη χώρα σὲ κοινωνία ξένη καί πολύμορφη καί νὰ παλαίψουν σὲ συνθῆκες δύσκολες γιὰ τὴ τίμια ἐπιβίωσή τους, νὰ ἀνθοβολήσουν νὰ κάμουν κορμοὺς καί κλάδους, νὰ καρποφορήσουν νὰ φτιάξουν ξανὰ τὰ ἑλληνορθόδοξα σπιτικὰ τους, νὰ γίνουν σεβαστοί φιλόνοιμοι καί ἀξιαγάπητοι πολίτες τῆς Κανούρηας πατρίδας τους. Ὁ βαθμὸς ἐκτιμήσεως καί ἀξίας πρὸς τοὺς ὁποίους καί πρὸς τιμήν των, ἀνταπεδόθη μὲ ἐπανηλλειμένες ἐπισκέψεις ἀνωτάτων χειριστῶν τοῦ πηδαλίου της, καθὼς καί τοῦ ἐν Ἀθήναις πρεσβευτοῦ της, ποὺρθε νὰ περάσει καί νὰ γνωρίσει γιὰ μιὰ ἑβδομάδα τὸ μικρο τόπο ποὺ προέρχονται οἱ καινούργιοι του συμπολίτες καί ἡ ΑΡΧΟΥΣΑ ΚΥΘΗΡΑΙΚΗ ΤΑΞΗ τὸν ἀγνόησε καί ἔφυγε πάραυτα, ἴσως διότι δὲν ἀπεκαλείτο ἐθνοσωτήρας κουβαλώντας ὠφέλιμους μπουναμάδες ἢ κάποιος κρατικὸς Ἰμάμης γιὰ νὰ συρθοὺν μπροστά του οἱ κοψομεσάκηδες ὑπηρετώντας τοπικιστικὰ μιάσματα.

Ἀνήκω στὴν ἰδια ὡς ἄνω στρατιὰ ποὺ κάθ ἕνας ἐπώνυμο ἢ ἀνώνυμα ἐν τῷ μέτρῳ τοῦ δυνατοῦ του ἐπουλώνει μὲ τὸν τίμιο ἰδρῶτα του ΔΥΣΤΥΧΩΣ ΑΝΩΦΕΛΑ, τίς σχισμένες σάρκες καί τὴν αἰμμοραγία ποὺ ἀνοίγει ἡ τοπικιστικὴ λερναία ὕδρα.

Ἀνήκω στὴν σειρὰν τῶν ἰδίων ποὺ μὲ βαρύτατες οἰκονομικὲς θυσίες πραγματοποιοὺν συνεχῶς τὸ πολύχρονο ἱερὸ τάμα νὰ ἀντικρύσουν καπνὸν ἀποθρωὰκοντα, νὰ γονυπετήσουν καί νὰ προσκηνύσουν τὸν ἅγιο θρόνο τοῦ Πανάχραντου ἐγκαλωπίσματος, ποὺ φευγοντας παίρνουν σὰν τὸ πανάγιο φυλαχτὸ προστασίες για' τοῦ ὁποίου τὸ τωρινὸ κατάντημα ἐδημιουργήθη Πανκυθηραϊκὸ ἐνδιαφέρον, ποὺ θὰ μάς ἀπασχολήσει σὲ πρώτην εὐκαιρίαν δημόσια, μὲ ὅσα στοιχεία κατέχομεν. Γιὰ νὰ ζήσουν τὴ πολιτισμένη ἐξέλιξη τοῦ θαυμάσιου θερέτρου τῆς Ἀγίας Πελαγίας μὲ τοὺς ὀχετοὺς τοῦ ὁδικοῦ δικτύου ἀντί δημοσίων ὑγειονομικῶν χώρων ὁπως καί στὴ πανωραματικὴ κωμόπολη τοῦ Ποταμοῦ μαζί μὲ τοὺς ἐρειπωμένους τροχάλους τῆς προσόψεώς της. Γιὰ νὰ σταθῆ ἀνάγκη νὰ ὑψωθεί ἀπειλητικὴ ἡ Λαϊκὴ φωνὴ νὰ γλυτώσει ἀπὸ τὸ χείλος τοῦ κλεισίματος ὁ Ἱερὸς Οἶκος τῆς Ὑγείας ποὺστησαν, οἱ ξεριζωμένοι ἐκ τῶν ἀκατανομάστων ἐκεί τεχθέντων καί νὰ σωθῆ ἐπίσης τὸ ἕτερον ἐκεί τοιοὺτον (εὐτυχῶς ἐγκαίρως) τῶν Γηρατειῶν ἀπὸ τοὺς πρὸς τὰ ἐκεί ἐρπωμένους πλοκάμους.

Καί ξαναγυρίζουν ἐστω καί γιὰ λίγο οἱ ξενιτεμένοι στὴ πατρογονικὴ ἑστία γιὰ νὰ ἱκανοποιήσουν τὸν ἀνίκητο πόθο τῆς νοσταλγίας νὰ νοιώσουν τὴ χαρὰ τῆς ἱκανοποίησης γιὰ ὁτι προσέφεραν στὴ μητέρα πατρίδα, ἀποκαλούμενοι ξένοι καί ὑποκείμενοι στὸ καπέλωμα ὁπως μία μόνο περίπτωση ἐξοργισμένος ἐδημοσίευσε ὁ κ. Ἀθαν. Φριλίγκος σὲ κάποιο ΠΟΤΑΜΙΤΙΚΟ ΜΠΑΚΑΛΙΚΟ Ἔτσι πού ὁ κάθε ἕνας δυστυχὼς συμβουλεύει τὸ ἐριξα πέτρα πίσω μου.

Ἀνήκω στὰ ἐργώδη μέλη τῆς Κυθηραϊκῆς Κυψέλης ποὺ μὲ τόλμη ἀπεμακρύνθησαν στὴ συγκέντρωση τοῦ φυσικοῦ νέκταρος γιὰ νὰ ζήσουν, να τὴν συντηρήσουν, νὰ τὴν μεγαλώσουν, καί τὴν πολαπλασιάσουν καί ὀχι στοὺς ΚΗΦΗΝΕΣ της ποὺ ἐσύστησαν καί δυστυχὼς ἐξακολουθητικὰ πατρονάρουν τὴν σχολὴν τῆς διαφθορᾶς στὰ βαμβακαράδικα, στὰ διάφορα κρυφὰ καταγώγια, ἢ στὰ μισοσκότεινα πατάρια γκρεμοτσακιζόμενοι ἀπὸ τὰ παράθυρα γιὰ νὰ γλυτώσουν τίς ἀστυνομικὲς ἐφόδους.

Ἀνήκω στὴ τεράστια οἰκογένεια τῶν ταξιδιωτικῶν πουλιῶν ποὺ οὐδέποτε ξεχνοὺν νἀξαναγυρίσουν στὴν ἀρχική τους πολυἀγάπητη φωλιὰ, τὴ μάνα Γῆ ποὺ λέγεται Τσιρίγο, γιὰ νὰ βροὺν τὰ ἱερὰ τους καί ἀρχαιολογικὰ τους ὁσια, κοπρώνες καί μάνδρες γιὰ νὰ βροὺν τοὺς δρόμους ποὺφιαξαν μεταβληθέντες σὲ μαραθοφυτείες γιὰ νὰ βροὺν τὸ δρόμο ποὺφιαξαν μὲ τὸν ἀκριβὸ τους ἰδρῶτα νὰ πάει ἐκεί ποὺ καί μόνον ἀνοίγεται τὸ μέλλον τοῦ νησιοῦ«τὸ Διακόφτι» ρημαγμένο ἀχρηστο καί τὴν ὁλην περιοχὴν ΜΑΦΙΑΚΩ κατορθώματι κυρηχθείσαν «Λεπρικὴν περιοχήν».

Εἶμαι ἐκείνος ποὺ ἀνέλαβα τὴν ἐπιμέλειαν τῆς ἐκδόσεως τοῦ Κυθηραϊκοῦ Βήματος, τοῦ μοναδικοῦ στὴ ξενιτειά, καί εἶναι καθοδήγηση, πληροφοριοδότηση ἔλεγχος, συνδετικὸς πατριωτικὸς κρίκος, ἀλλὰ καί δείγμα τῆς κοινωνικῆς μας στάθμης μὲ τὴ συμβολὴ ἐπιλέκτων συμπατριωτῶν, ἰδία μὲ τὴ συμπαράσταση τοῦ ἰδιοκτήτου τοῦ Ἐθνικοῦ βήματος, συμπατριώτου μας κ. Παν. Θ. Ἀρώνη καί ποὺ στὸν 6ον τὼρα χρόνο του ἐνηλικιώθηκε πλήρως καί ἐγινε καί ἐδω καί στὴ γενέτειρα ὁ ἀπαραίτητος δεσμός. Εὐχαριστοὺμε εἰλικρινὰ ὁλους ποὺ μάς γράφουν μάς τηλεφωνοὺν μάς λένε προφορικὰ, τὸν ἐνθουσιασμό τους, καί τὴν ἠθική τους συνδρομὴν μὰ καί πληροφοροὺμε γιὰ ἄλλη μιὰ φορὰ ὁσους σὰν καλὴ ὡρα μάς συκοφαντοὺν, ἢ βρίζουν ὁτι ματαιοπονοὺν. Βασικὸ θεμέλιον καί ἀρχὴ τῆς παρουσίας τῆς ἐφημερίδος γιὰ τὴν ὁποίας ἐργάζόμεθα δωρεὰν καί ἐκδίδεται δωρεὰν, εἶναι καὶ θὰ εἶναι ἡ ἀνυποχώρητη μάχη γιὰ νὰ σωθῆ καί ζήσει τὸ ἀγαπητὸ μας νησί καί νὰ ἐξαλειφθῆ ἡ ΕΝΔΗΜΙΚΗ ΤΟΠΙΚΙΣΤΙΚΗ ΠΑΝΟΥΚΛΑ ποὺ τὸ παιδεὺει. Οὐτε βριαιὲς οὐτε συκοφαντίες, οὐτε ἀπειλὲς παιρνοὺν. Τὰ μόνα ποὺ λερώνονται ἐξακοντίζοντας ἀκαθαρτες ὑλες εἶναι τὰ φτυάρια.

Ἐπιθυμοὺμε νὰ τελειώσωμε ἐκφράζοντας τὴ λύπη μας ἐάν παραξηγηθοὺμε ὁτι κατατάξαμε τοὺς κατὰ τὴν μνημειώδη ἐκφρασιν τοῦ ἀειμνήστου σχολάρχου μας Γ. Τσιγγοὺνη, Ἀρχοντοχωρηάτες ἐπιστολογράφους μας σὲ βοσκοὺς ἢ καλλιεργητὰς σταφυλιῶν καί σὺκων. Ἐάν οὐτω ἐξηγεῖται ἡ γνώμη μου γιὰ τὸ ἀχρηστον τοὺ πνευματικοὺ κέντρου ζητὼ νὰ ἀπολογηθὼ εἰς τὰ σεβαστὰ καί ἀγαθὰ γεροντάκια καί γρηοὺλες ποὺ ἀπέμειναν βοσκοί καί γεωργοί ὁτι ὑπετίμησα τὴν ἐπαγγελματικότητὰ τους ἀξομοιὼνοντας τους μαζί τους.

Εἶναι τίτλος τιμῆς καί περγαμηνὴ ὁτι τὸδικό μας τζάκι ἀνήκει σεαὐτὴ τὴ σειρὰ μὰ ποὺ δυστυχὼς στὴ νέα μας πατρίδα λὸγω ἡλικίας δὲν στάθηκε τυχερὸ νὰ γίνωμε καλλιεργητὲς καί βοσκοί ὁπως εἶναι οἱ περισσότεροι κυβερνὴτες της ἀλλὰ καί πάλιν τὸ ἐντιμον δίπλωμα τῆς κουζίνας, τοὺ ψαρὰδικου καί τοὺ φρουτὰδικου μὸς βοὴθησε νὰ ξαναχτυπήσω μὲ τίς πατρογονικὲς μας πὸρτες νὰ ξαναφὰμε σὺκα καί σταφὺλια ἀπὸ τὰ δέντρα μας καί νὰ ξαναπὰμε προσκυνητὲς στὰ Μοναστὴρια μας μὲ τὰ συγχρονα πολιτισμένα πλουσια μέσα καί ἐφὸδια ποὺ ὁ πολὺχρονος τίμιος, ἰδρὼτας μὰς βοὴθησε νὰ ἀποχτὴσουμε στὴ νέα μας ἀγαπημὲνη πατρίδα καί ποὺ γίνονται ξυνὸ ριζὸγαλο σὲ ὡρισμὲνα στομὰχια. Θεοὺ θὲλοντος καί Ἀραπὰδων εὐδοκοὺντων ὑποσχὸμεθα συντὸμως νὰ ἐπαναλὰβουμε τὸ προσκὺνημὰ μας.

Αὐτὰ πρὸς τὸ παρὸν, ἐὰν χρειασθεί θὰ συνεχίζομεν τὰ συστὰσεις ἀναλυτικὸτερα καί πιὸ συγκεκριμένα.

ΚΥΘΗΡΑΙΚΟ»

ΤΟ ΒΗΜΑ
ΕΘΝΙΚΟΝ

ΤΟ ΒΗΜΑ
Established 1913
ΕΤΟΣ 66ον

Ειδική προσφορά

Κοινοποίησις πρός πληροφοριοδότησιν καί μελέτην πρός τήν διεύθυνσιν κληροδοτημάτων τοῦ Ὑπουργείων Οἰκονομικών.

ΚΑΜΑΡΩΣΤΕ ΤΟ

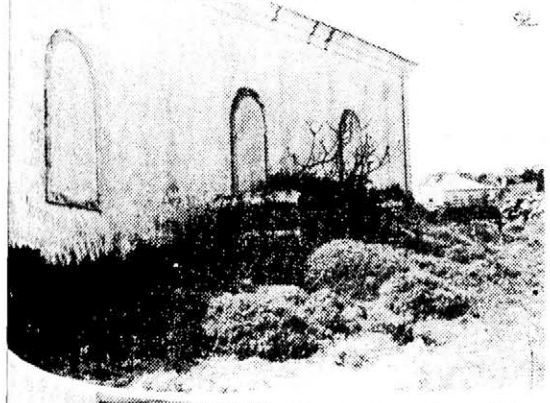

Εἶναι τό παλιό Δημοτικό σχολείο τοῦ Ποταμοῦ. Ἡ ἱερή ἐθνική κιβωτός τῆς κατωτέρας σχολικῆς περιόδου, καί ἔως ὅτου ἀνηγέρθη τό νέο Δηλαβέρειο Διδακτήριο παρά τοῦ μεγάλου Κυθηρίου εὐεργέτου Εὐσταθίου Δηλαβέρη, πού ὑπό τή στέγη της μάθανε νά γράφουν καί νά διαβάζουν τή γλώσσα τους καί σπουδάσανε τή πίστη τους χιλιάδες παιδιά τῆς κοινότητας πού πήραν ἐπάξια τή θέσι τους σέ ὅλα τά ἐπίπεδα ζωῆς τῆς παγκόσμιας κοινωνικῆς κονίστρας.

Εἶναι ἕνα ἀπό τά 6 ἀνεγερθέντα διδακτήρια παρά τῆς Ἀγγλικῆς ἁρμοστείας τῶν Ἰονίων νήσων διά τοῦ τοπικοῦ διοικητοῦ, εὐρύχωρα, μέ ἄπλετον φωτισμόν, καί ἡλιόλουστα, εἰς τήν χώραν, στό Λειβάδι (Μηλαπιδέα), πρό 140 περίπου ἐτῶν.

Εἶναι τό Κτίσμα πού μαζί μέ τόσο ἄλλα ἄφισε σάν ἱστορικά μνημεία πολιτισμοῦ ὅταν ἀπεχώρησε τῶν Ἰονίων νήσων ἡ ἀγγλική ἐπικυρίαρχία τό 1864. Ἔργον ὄχι μόνον ἱστορικόν ἀλλά καί καλιτεχνικό τοποθετημένη σέ περιωπτη τοποθεσία πού δεσπόζει τῆς Βορείας ὄψεως τῆς ἀλλοτε ὡραίας κωμοπόλεως συνορεύον σχεδόν μέ τόν Ἱερόν τῆς Φιλανθρωπίας, οἶκον πού περιβάλπτει τά Γηρατειά καί ἐλάχιστα ἀπέχον τοῦ ἑτέρου Ἱεροῦ ναοῦ τῆς ὑγείας.

Εἶναι τό μνημείον πού θάπρεπέ Ἱστορικά καί Ἐθνικά νά διατηρεῖται καί προστατεύεται σάν Ἱερόν κειμήλιον ἡ νά ἐκληροῖ ἀντάξιον προορισμόν καί σάν τέτοιο νά προβάλλεται στό διαβάτη ἡ στόν ἐπισκέπτη.

Ἀντί ὅλων, τούτων.

Παραθέτουμε ἀριθμητικά 3 ὄψεις τοῦ καταντήματος, τοῦ καί τούς ὁπισθόγραφους χαρακτηρισμούς πού μάς ἀπέστειλε ἀναγνώστης τοῦ Κυθηραϊκοῦ βήματος ἀπό τό νησί μέ ἄφορμή τή χαρακτηριστική ἐπίθεση, ἐναντίον μας ἀπό τή Τριαδική Ὑπεύθυνη ὁμάδα πού ὡς φαίνεται ὑποχρεώνεται συντόμως νά ἀπαντήση σέ ἐρωτήματα ἁρμοδίων ὑπηρεσιῶν καί ἡ ὁποία θέλει σώνει καί καλά νά σπαταλήσει τά εἰσοδήματα τοῦ κληροδοτήματος Παναγιώτου γιά νά χτίσει οἶκον ἀχρήστου πνευματικοῦ κέντρου, ἐνώ τό ἐν λόγω κτίσμα εἶχε ἀξιοποιηθεῖ σάν τέτοιο καί σέ λίγο ὡς εἴθισται διάστημα ἐκλεισε τίς πύλες του καί κατήντησε ὁπως φαίνεται στίς φωτογραφίες, ληφθείσες τό Μάρτιο τοῦ 1980 καί τό περιγράφει ὁ ἐπιστολογράφος μας.

Φωτογραφία ὑπ' ἀριθ. 1
Τό ἀντικατάστατο αὐτό ὡραίο καί ἄνετο ἀγγλικό κειμήλιο πρώην Σχολείο Ποταμοῦ, ἐγκαταλελειμένο ἡ ὡραία πρόσοψη τῆς αὐλῆς του ἑστία μολύνσεως.
Φωτογραφία ὑπ' ἀριθ. 2
Ἡ ὀπισθία αὐλή τοῦ κτιρίου (τεράστιος χώρος) σκουπιδότοπος πολιτιστική προβολή καί καθρέπτης τῆς κοινότητας Ποταμοῦ τιμῶντας τό διπλανό ἵδρυμα τοῦ Γηροκομείου.
Φωτογραφία ὑπ' ἀριθ.3
Ἡ κυρία εἴσοδος τοῦ κτιρίου. Πάνω ἀπό τή Πόρτα ὑπήρχε τό ἱστορικό ἔμβλημα τῆς Ἑπτανήσου πούχει χαθεῖ. Μέσα ἀπόθήκη τσιμεντοασβέστη, ξυλείας καί παλιοσίδερα.

Ἄς βγαλουν συμπεράσματα οἱ ἐκεί μαθητευόμενοι ἤ καί διδάξαντες ἀπανταχοῦ Ποταμίτες, πού ὀφείλεται τό βρωμερό αὐτό κατάντημα, καί ποίοι ἀντί νά βρίζουν φέρουν ἀκεραίαν τήν εὐθύνην.

Εἰς τήν ἐπομένην ἐκδοσίν μας θά παραθέσουμε καί ἄλλες φωτογραφίες πού θά ἐκθέτουν τή παραδειγματική ποταμίτικη κοινοτική πρόοδο καί ἐξέλιξη μέ γενικότερες καί λεπτομερέστερες περιγραφές καί σχόλια τοῦ φίλου ἀναγνώστη μας τόν ὁποίον συγχαίρομεν ἀλλά καί εὐχαριστούμεν.

Ἐπίσης τά ὡς ἄνω πρός πληροφοριοδότησιν καί γνώσιν τῆς διευθύνσεως κληροδοτημάτων τοῦ Ὑπουργείου Οἰκονομικών.

ΤΣΙΡΙΓΩΤΙΚΑ

Κύθηρα τοῦ ἀνταποκριτοῦ μας:
Μέ θρησκευτική καί ἑορταστική μεγαλοπρέπεια ἐπανηγυρίσθη καί ἐφέτος ἡ ἐπέτειος τῆς ἑορτῆς τοῦ ἁγίου θεωδώρου τήν 12ην Μαΐου. Δύο ὑπεπληρωμένα πούλμαν, μέ ἐκδρομείς πού διαργάνωσαν τά σωματεία, Κυθηραϊκή ἀδελφότης Πειραιώς καί Κυθηραϊκός Σύνδεσμος Ἀθηνών κατέβησαν μέσω Πελλοπονήσου καί παρέμειναν ἐπί 5 ἡμέρες μέ ἕδρα τους ὁπως πάντα τήν ἁγίαν μονήν ὁπόθεν καί ἐξέδραμον σέ ὅλα τά ἀξιοθέατα τοῦ νησιοῦ. Προσκυνητές ἐπίσης ἀφίχθησαν ἀπό τήν ἀντίπεραν πλευράν καί τήν Κορώνην ἐξ ἧς προῆρχετο ὁ ἅγιος.

Ἡ Ἱεροτελεστία ἐτελέσθη μέ βυζαντινή λαμπρότητα, χοροστατήσαντος τοῦ Σεβασμιώτατου, Μητροπολίτου μας κ.κ. Ἰακώβου συμπαραστατουμένου ἀπό τόν κλήρον τῆς νήσου, μετά τό πέρας τήν ὁποίας ἔλαβε χώραν ὁπως ἐνδείκνυται στίς συνειμένες φωτογραφίες ἡ καθιερωμένη λειτάνευσις τοῦ Ἱεροῦ κουβουκλίου ὁπου φυλάσσεται ἡ ἁγία Κάρα.

Τόσον στούς παρευρεθέντες στή τελετή ὁσον καί στούς πανταχόθεν ἀπόντας, ἰδιαιτέρως δέ στούς ἑορτάζοντας Θεοδώρους καί θεοδώρες εὐχόμεθα χρόνια πολλά.

ΕΡΑΝΙΚΗ ΕΚΚΛΗΣΙΣ

Ἐπιτροπή συστηθείσα ἀπό τόν προέδρον τῆς κοινότητας Φριλιγκιανίκων κ. Παναγ. Νικ. Νοταράν καί τάς Κυρίας Νοταρά καί Ἀλεξάνδραν Βαμβακάρη ἀπευθύνει παράκλησιν πρός ὅλους τούς ἐν τῶν ἐσωτερικῶ καί ἐξωτερικῶ κατοίκους τῆς κοινότητας καί παρακαλούν τήν συνδρομήν των διά τήν ἐπισκευήν τῆς ὁδοῦ ἡ ὁποία ἔχει ἀνάγκην ἀπαραιτήτως ἀμέσου ἐπισκευῆς καί ὁδηγεῖ εἰς τήν Ἐκκλησίαν τοῦ χωρηοῦ «Παναγία Κυπεριώτισσα» καί τό παρακείμενον νεκροταφεῖον, ὡς ἐπίσης ἐξηπηρετοῦσα καί τούς καλλιεργούντας τά ἐν τῶ μεταξύ, ἀγροκτήματα. Κάθε συνδρομή ἀπό τό ἐσωτερικό ἀς ἀποστέλλεται, κάτ' εὐθείαν εἰς τήν ἐπιτροπήν, ἀπό δέ τούς ἀποδήμους εἰςτόν εἰς Αὐστραλίαν ἐκπρόσωπόν της κ. Ζαχαρίαν Κασιμάτην.

Διεύθυνσις:

MR. Zacharia Cacimatis
1 Astolat St. Randwick 2031
Sydney, N.S.W. Australia
Ph. 398-22163

ΑΠΟΣΤΑΛΕΙΣΑΙ ΗΔΗ ΔΩΡΕΕΣ

Κων. καί Ἐμμ. Μπαβέας	50.δολ.
Δημήτ. Παν. Νοταράς	50 δολ.
Θεόδωρος Παν. Νοταράς	50 δολ.
Μαρία Δημ.Κασιμάτη	50 δολ.
Ζαχαρ. Χαρ. Κασιμάτης	40 δολ.
Ἰωάννης Γεωρ. Φριλίγκος	20 δολ.
Τιμόθεος καί Ζαχαρούλα Κασιμάτη	50 δολ.
Κωνσ. Νικ. Γλυτσός	20 δολ.
Θεόδ. Δ. Κυπριώτης	10 δολ.
Ἀθαν. Τσιγκούνης	10 δολ.
Δημητ. Ἀντ. Πρωτοψάλτης	10 δολ.
Σταύρος Β. Στέλλιου	10 δολ.
Ἀντων. Β. Στέλλιου	10 δολ.
Ἐμμ. Καλούτσης	8 δολ.
Ἰωάν. Παυλάκης	8 δολ.
Κούλα Γ. Σίμου	8 δολ.
Διαμαντούλα Παν. Φριλίγκου	7 δολ.
Ἄννα Ἰωάν. Μανέα	20 δολ.
Θεόδωρος καί Ἀθηνά Πασχάλη	20 δολ.
Χρυσούλα κ. Φαρδούλη	10 δολ.
Χαράλαμπος Γ. Καμάρης	10 δολ.
Νικόλαος Κ. Σαμιος	10 δολ.
Ἐμμ. Γ. Φριλίγκος ἐκ πωλήσεως ποιημάτων	55 δολ.
Σπυρίδων Γεωρ. Φριλίγκος	50 δολ.
Ἰωάννης Ἀντων. Καστρίσος	20 δολ.
Μαρία Σπυρίδ. Σαμίου	10 δολ.
Μαρία Κοσμά Ψάλτη	10 δολ.
Σοφία Ἐμμ. Κασιμάτη	10 δολ.
Ἰωάννης Παν. Γαλάνης	10 δολ.

Ὅλα τά ὡς ἄνω συγκεντρωθέντα ποσά ἀπεστάλησαν διά τρεπεζιτικῶν ἐπιταγῶν παρά τοῦ κ. Ζαχ. Κασιμάτη εἰς τόν τοπικήν διαχειριστικήν ἐπιτροπήν. Συμπληρωματικές εἰσφορές καί πληροφορίες θά δημοσιεύσωμεν σέ προσεχεῖς ἐκδόσεις.

Ὅλες οἱ εἰσφορές κατετέθησαν εἰς μνήμην συγγενῶν τῶν ἐρανοδοτῶν.

Τήν 10ην π.μ. ἐτελέσθησαν οἱ ἐπίσημοι ἀρραβῶνες τῆς χαριτωμένης τσιριγωτοπούλας Μαρίας, πρωτοτόκου θηγατρός τῶν ἐκλεκτῶν συμπαροίκων μας κου καί κας

Σπυρίδωνος Καλοκαιρινοῦ ἀπό τό SYLVANIA WATERS μετά τοῦ φερέλπιδος καί ἐπιχειρηματίαν νέου Παναγιώτου δευτεροτόκου υἱοῦ τῶν κου καί κας Μηνά Πρωτοψάλτη ἀπό τό BEEGROFT. Ἡ ὡραία ἑορτή ἔλαβε χώραν εἰς τήν ἀρχοντινή οἰκίαν τοῦ ζεύγους Καλοκαιρινοῦ συμμετασχόντων 400 προσκεκλημένων σέ πλουσιωτάτη δεξίωση καί ἰδιαίτερως χαρμόσυνη ἀτμόσφαιρα.

Μέ χαρά χαιρετίζομεν τήν ἐπισημοποίηση τοῦ αἰσθηματικοῦ δεσμοῦ τῶν νεαρῶν βλαστῶν μας, εὐχόμενοι εὐλογημένον τόν ἀρραβῶνα καί καλά στέφανα.

Εἰς δέ τούς ἀγαπητούς καί φιλτάτους μας γονεῖς νάτούς χαίρονται εὐτυχισμένους.

Ι.Μ.

ΑΛΚΙΒΙΑΔΗΣ ΜΑΝΕΑΣ

Εἰς ἡλικίαν 84 ἐτῶν ἀπεβίωσε εἰς Ἀθήνας τήν 5ην Ἀπριλίου ὁ τελευταίος ἄρρην γόνος μιᾶς τῶν πρωτοπόρων οἰκογενειῶν πού ἀπετέλεσαν τόν πυρήνα τῆς σύν τή παρόδω τοῦ χρόνου ἐπεκταθείσης καί κατ' αὐτάς δυναμικῆς Κυθηραϊκῆς παροικίας Πειραιώς - Ἀθηνών ὁ Ἀλκιβιάδης Μανέας.

Ὑπήρξε ὁ ἀείμνηστος ὁ 6ος κατά σειράν ἐκ τῶν 8 τέκνων καί ὁ 4ος ἐκ τῶν ἀρρένων τῶν ἀοιδήμων Κοσμά καί Παρασκευής Μανέα, ἀδελφοῦ, τοῦ εἰς τήν νήσον λίαν γνωστοῦ Ἱερέως Ἰωάννου, τοῦ εἰς πάππου τοῦ γράφοντος. Ἦτο πτυχιούχος τῆς Ἀνωτάτης Ἐμπορικῆς σχολῆς, Γαλλομαθής παρακολουθήσας καί Νομικά ἐπί τριετίαν στό Πανεπιστήμιον Ἀθηνών, συγκεντρώσας ἐπί σειράν δεκαετηρίδων τήν δραστηριότητά του εἰς τήν διεύθυνσιν οὐσιαστικά τῆς οἰκογενειακῆς ἑταιρίας «Κ. ΜΑΝΕΑ Α/Ε» δρώσης ἐπιτυχέστατα εἰς τάς ἐργασίας λιμένος Πειραιώς καί ἕως ὅτου ἀπεροφήθησαν παρά τοῦ Ο.Λ.Π.

Διετέλεσε ἐπί 2 τετραετεῖς περιόδους Δημοτικός σύμβουλος Πειραιώς, ὡς ἐπίσης δραστήριον μέλος διαφόρων Πειραϊκών ὀργανώσεων, ὑπήρξε ἐνεργητικώτατον μέλος τῆς Ἐρανικῆς Ἐπιτροπῆς διά τήν κατασκευδήν τῆς ὁδοῦ Διακοφτίου καί ἠγάπα ἰδιαιτέρως τήν μικράν νήσον τῆς καταγωγῆς του τήν ὁποία νεώτερος ἐπεσκέπτετο σχεδόν κάθε καλοκαίρι παραθερίζων ἡ στό ἀγαπημένο του Μοναστήρι τῆς Ἁγίας Μονῆς ἡ στό σιδερόνερο τῶν Ὀχέλων. Παρέμεινε ἄγαμος καί ἄνευ ἀτομικῆς οἰκογενείας ἀλλά γιά τόν ἀείμνηστον Ἀλκιβιάδην ὅλοι οἱ συνάνθρωποί του ἐθεωροῦντο ἀδέλφια του καί παιδιά του καί τά φιλάνθρωπα αἰσθήματά του δέν ἐξετείνονζον μόνον στό οἰκογενειακό κ γενικό

»

«ΚΥΘΗΡΑΙΚΟ» ΤΟ ΒΗΜΑ ΕΘΝΙΚΟΝ

Ειδική προσφορά

του περιβάλλον τών οποίων ὑπήρχε ὁ προστάτης καί χορηγός, ἀλλά καί στό Παναθρώπινον τοιούτον. Διά τούτο ὁ ἀληθινός αὐτός Χριστιανός ἀπεδήμησε τήν ἡμέραν τοῦ Μεγάλου Σαββάτου ἑνωρίς καί ἐτάφη αὐθημερόν τῆς ἐκφοράς του γενομένης πανδήμου ἀπό τόν Ἱερόν Ναόν τοῦ Ἁγίου Νικολάλου Πειραιώς καί ἀνεπαύθη εἰς τόν οἰκογενειακόν τάφον εἰς τήν Ἀνάστασιν.

Εἰς τάς ἐν τῇ ζωῇ εἰς Πειραιά ἀδελφάς του Ἀλεξάνδραν Παν. Χλαμπέα, Ἀφροδίτην Πετιμεζάκη, Βικτωρίαν Μανέα ἀνεψιούς, ἀνεψιάς καί λοιπούς συγγενεῖς ἐκφράζομε ὀλόψυχα τά συλλυπητήριά μας καί συμετέχομε ἐγκάρδια στήν μεγάλη τους θλίψη.

Σέ σένα ἀλησμόνητε θεῖε Ἀλικβιάδη κι' ἐγώ κι' ὁλόκληρη ἡ ἐν Αὐστραλία οἰκογενειά μου πούνοιωσα ἰδιαίτερα τῇ ὄντως πατρικῇ προστασία σου. Ραίνομε νοητά μέ ἄνθη τῇ ταφοπλακά σου, τήν εὐχόμεθα νά σοῦ εἶναι πανάλαφρη, ἡ δέ ἁγία ψυχή σου νά ἀναπαύεται αἰώνια σέ παραδεισένιους χειμώνας.

TILL WE MEET AGAIN UNCLE

J. Μανέας

Εἰς μνήμην Ἀλκιβιάδη Μανέα ἀπέστειλαν διά τό Γηροκομεῖον Κυθήρων οἱ:

Ἐν Αὐστραλία Οἰκογένειαι

Ἰωάννου Μανέα, Μαρίας Φαρδούλη, Dorri Diamond $100.

Ἀπεβίωσε ἡ σεβαστή γηραιά Δέσποινα Ἐριφύλη Ζαντιώτη. Ἡ σωρός της ψαλεῖσα εἰς τόν Ἱερόν ναόν τῆς Ἁγίας Τριάδος ἀνεπαύθη εἰς τήν νεκρούπολιν τοῦ Botany. Εἰς τούς υἱούς της STEVE καί MICHAEL ὡς καί στούς λοιπούς συγγενεῖς διαβιβάζομεν τά θερμά συλλυπητήριά μας καί σ' ἐκείμην εὐχόμεθα αἰωνία τῇ μνήμη.

* * * * * * * * * *

Ἀπεβίωσεν σέ ἡλικίαν 57 ἐτών ὁ Ἰωάννης Ἐμμανουήλ Ἀνδρόνικος. Ἡ ἐκφορά του ἐγένετο ἀπό τό Ἀγγλικανικόν παρεκλήσιον τοῦ Κοιμητηρίου καί ἀπετεφρώθη εἰς τό ἐκεῖ CREMATORIUM. Τούς οἰκείους του συλλυπούμεθα καί σ' ἐκείνον εὐχόμθα αἰωνίαν ἀνάπαυσιν.

* * * * * * * * * *

Ἀπεβίωσεν νοσηλευόμενος ὁ Δημ. Πρινέας ἐτών 74 ἀπό τό ROSEVILLE. Μιά ἀκόμη ἀπώλεια ἐπιλέκτου μέλους τῆς Κυθηραϊκῆς πατριάς μας καί τῆς μικτῆς κοινωνίας μας. Ἡ ἐκφορά του ἐγένετο ἀπό τόν Ἱερόν ναόν τοῦ Ἁγ. Μιχαήλ στό CROWS-NEST καί ἀνεπαύθη στό LOWN CEMETRY τών Βορείων προαστείων. Εἰς τήν βαρυπενθοῦσαν σύζυγον καν Κατίναν, ἁ λοιπά μέλη τῆς οἰκογενείας του καί συγγενεῖς διαβιβάζομεν βαθύτατα συλλυπητήρια καί σ' ἐκείνον εὐχόμεθα αἰωνίαν ἀνάπαυσιν.

ΕΝ ΣΚΗΝΑΙΣ ΔΙΚΑΙΩΝ

Ὁλως αἰφνιδίως ἀναπαυόμενος στό καθημερινό ἀπογευματινό ὕπνο του στήν οἰκίαν του στό ΚΥΕΕΜΑΘΗ τήν 2αν Ἀπριλίου ἐκοιμήθη τόν αἰώνιον ὁ Κοσμάς Ζαγλανίκης ἐτών 67.

Ἡ ἐκφορά του λόγω τών Ἑορτών ἐκαθυστερήθη καί ἐγένετο πάνδημος τήν Τετάρτην τῆς Διακαινησίμου 9ην τοῦ ἰδίου ἀπό τόν Ἱερόν Ναόν τῆς Μυρτιδιωτίσσης τοῦ KOGARAH καί ἀνεπαύθη στή νεκρούπολη τοῦ BOTANY. Ὁ ἀείμνηστος CHARLE ἦτο εὐρύτατα γνωστός καί ἐκτιμώμενος στούς κύκλους τῆς παροικίας μας καθόσον ἀπό φύσεως καλοκάγαθος, πράος μειλίχιος, γεμάτος καλωσύνη γιά τό συνανθρωπό του, ἐκλεκτός οἰκογενειάρχης, εἰλικρινής φίλος καί μέ πίστη στά χριστιανοπατριωτικά πάτρια.

Τό Κυθηραικόν Βῆμα τοῦ ὁποίου ἀπό τῆ γεννησή του, ὑπήρξε τακτικός ἀναγνώστης συμεριζόμενος τόν ἀγώνα του, τίς ἀρχές του καί τό πατριωτικό του πιστεύω ἐχασε λίαν ἀγαπητόν φίλον.

Εἰς τήν βαρύτατα πληγείσαν συζυγόν του κ Ἑλένην τά τέκνα του Γεώργιον οἰκογενειακώς, Ἀναστασία οἰκογενειακώς, Κωνσταντίνον καί λοιπούς συγγενεῖς διαβιβάζομε τά θερμότατα φιλικά μας συλλυπητήρια, συμμεριζόμενοι τόν ἀδόκητο πόνο τους. Σέ σένα ἀξέχαστε CHARLIE εὐχόμεθα ἀνώδυνον καί εἰρηνικήν τήν αἰωνίαν σου ἀνάπαυσιν ἐν σκηναῖς Δικαίων ἔνθα οὐκ ἐστι λύπη οὐ στεναγμός ὅπως ἐν ζωῇ, προητοίμασας.

REST IN PEACE

Ἡ βαρυπενθοῦσα σύζυγος τοῦ ἀλησμονήτου φίλου CHARLE καί τά τέκνα του, οἰκογενειακώς εὐχαριστοῦν θερμότατα πάντας τούς συμμετάσχοντας στή λύπη τους, συνδοεύσαντας τήν ἐκφοράν καταθέσαντας στεφάνους, ἢ εἰς φιλανθρωπικούς σκοπούς καί παρακολουθήσαντας τάς ἐπιμνημοσύνους δι' ἐκείνον δεήσεις.

Ἐκ τῆς οἰκογενείας

Ἐτελεύτησε σέ βαθύ γήρας ἡ Μαρία Α. Κόνομος (Μεγαλοκονόμος) ἀπό τό KENSINGTON, πρώην ἐκ Μυλοποτάμου τῆς Νήσου μας. Ἡ ἐκφορά της ἐγένετο ἀπό τόν Ἱερόν ναό τοῦ Ἁγίου Σπυρίδωνος KINGSFORD καί ἐνεταφιάσθη εἰς τό νεκροταφεῖον BOTANY.

Εἰς τά τέκνα της ἐγγονούς, δισεγγόνους καί λοιπούς συγγενεῖς διαβιβάζομεν τά συλλυπητήρια μας καί σέ ἐκείνην εὐχόμεθα αἰωνία τήν μνήμη.

Ἀπεβίωσε στό Νοσοκομεῖο τοῦ LEWISHAM ὁ Ἀθαν. Κάπονας ἀπό τό BURWOOD ἐτών 81. Ἡ νεκρώσιμος ἀκολουθία ἐψάλη εἰς τόν Ἱερόν ναόν τῆς Ἁγίας Τριάδος καί ἐνεταφιάσθη στό Μπότανυ. Τήν σύζυγόν του καν Διονυσίαν, τά τέκνα του, Μηνά, Ἄννα, Ἰωάννην καί Ἀνδρέα καθώς καί ὑπολοίπους συγγενεῖς συλλυπούμεθα καί ἐκείνου αἰωνία ἡ μνήμη.

Ἀπεβίωσε εἰς Καμπέραν σέ ἡλικίαν 52 ἐτών ὁ Μιχαήλ Σοφίος. Ἡ ἐκφορά του ἐγένετο ἀπό τόν Ἱερό Ναό τοῦ Ἁγίου Νικολάου καί ἡ σωρός κατ' ἐπιθυμίαν του ἀπετεφρώθη εἰς τό ἐκεῖ κρεματόριον.

Τήν συζυγόν του καν Στέλλαν καί τά τέσσαρα τέκνα του ὡς καί λοιπούς συγγενεῖς συλλυπούμεθα καί ἐκείνου εὐχόμεθα νά ἀναπαυθεῖ αἰωνίως.

ΑΛΛΗΛΟΓΡΑΦΙΑ

Κον Γεώργιον Πανάρετον
118 COMUR ST. YASS 2582

Εἰμεθα κάτοχοι τῆς ἐκ μέρους σας ἀποστολῆς πρός ἡμάς τῆς ἐπιστολῆς τοῦ κ. Ἐμ. Βενάρδου πρός δημοσίευσιν, τῆς ὁποίας τό περιεχόμενον ἀφορά ἀπάντησιν του σέ δημοσιευμα πρό μηνών τοπικῆς τῆς νήσου μας ἐφημερίδος ὑπό τόν τίτλον «Πολλά τά ἐρωτηματικά», καί εἰς τό ὁποίον ὁμοίως ἀπήντησε ὁ κ. Βενάρδος δημόσια συνεπῶς νομίζομεν, ὅτι ἡ ἀναδημοσίευσις, οὐδένα πλεόν ἐξυπηρετεῖ σκοπόν καί εἶναι παράκαιρον.

Εὐχαριστούμεν καί εάν νομίζετε πληροφορήσατέ μας τῆ γνωμη σας.

ΕΥΧΑΡΙΣΤΟΥΜΕΝ ΚΑΙ ΑΠΟΛΟΓΟΥΜΕΘΑ

Ὄχι μόνον μάς γεμίζει χαρά καί ἱκανοποίηση ἀλλά καί μάς σύγκινεί ἰδιαίτερα ἡ ἀπίστευτα συνεχώς αὐξανομένη δημοτικότητα τοῦ Κυθηραϊκοῦ Βήματος τόσον στό ἐδώ περιβάλλον μας ὅσον καίστῆ Γενέτειρα. Σάς εὐχαριστούμεν ὅλους ὁλόψυχα καί ὑποσχόμεθα παντοτεινῆ παρόμοιαν τίμιαν, ἀδέκαστη καί ἠθικήν τήν πατριωτικήν προσφοράν μας στόν ἀγώνα γιά τό Τσιρίγο-μας.

Ἀκόμη ἐπιθυμούμε νά ἀπολογηθούμε στούς πολλαπλούς φίλους καί ἀναγνώστες μας πούχουν τῆ καλωσύνην νά μάς στέρνουν ὕλην πρός δημοσίευσιν, καθόσον ὁ διαθέσιμος χώρος μας δέν ἐπιτρέπει ἐγκαιρη καταχώρησή τους παρά τήν ἐπιθυμίαν μας. Σάν καλοί μας φίλοι κάνετε λίγη ὑπομονή καί ἰδίως ὅσοι μέ ποιήματα ἢ μέ διηγήματα. Προτεραιότητα θά παίρνουν πάντοτε τά διάφορα φλέγοντα θέματα καί τά ὁποία γιά οἰκονομία χώρου, ἐάν εἶναι ἀνάγκη θά ὑφίστανται κάποιο ἀπαραίτητο χτένισμα, ὅλα τά ἄλλα σύν τῆ παρόδω τοῦ χρόνου.

ΚΟΙΝΩΝΙΚΑ

ΜΕ ΑΝΘΟΥΣ ΠΟΡΤΟΚΑΛΕΑΣ

Τήν Δευτέραν τοῦ Πάσχα μέ συμμετοχήν 250 προσκεκλημένων, ηὐλογήθησαν εἰς τόν Ἱερόν ναόν τῆς Ἁγίας Τριάδος παρά τοῦ Αἰδ. Ἰωάννου Εὐαγγελίδη οἱ εὐτυχεῖς Γάμοι τῆς Καλιμόρφου κόρης Εἰρήνης προσφιλούς θυγατρός τῶν ἐγκρίτων ὁμογενῶν μας καν καί κου Κωνσταντίνου Μότη Δικηγόρου τῆς πόλεως μας, μετά τοῦ Κου Πήτερ Χόλμες καθηγητοῦ ἐλκοντος τήν καταγωγήν ἐκ τῆς οἰκογενείας τοῦ ἀλλοτε Πρωθυπουργοῦ τῆς Αὐστραλίας Mr. Curtin.

Ὡς κουμπάρος ἀντήλαξε τούς στεφάνους ὁ Mr IAN BIR RELL, τό δέ νεόνυμφον ζεύγος ἐπλαισιώσαν 4 ὡραιότατες παράνυμφες μετά τῶν συνοδῶν των.

Τό Μυστήριο ἠκολούθησε ὑποδοχή εἰς τήν μεγάλην καί ἀνθοστολισμένην διά τήν χαρμόσυνον περίπτωσιν οἰκίαν τοῦ ζεύγους Κ.Μότη καί πλουσιωτάτη δεξίωσις τύπου πασχαλινοῦ ἑορτασμοῦ εἰς τόν ὡραιότατον καί καταπράσινον περίβολον μέ παντοειδή ποικιλίαν, ἐδεσμάτων καί ποτῶν ποῦ ἱκανοποίησαν ὅλας τάς ἀπαιτήσεις ὑπό τούς συνεχεῖς ἠχους θαυμασίας ὀρχήστρας, κατά τό διάστημα τῆς ὁποίς ἐξεφώνηθησαν οἱ προσήκοντες λόγοι καί ἐξεφράσθησαν τά δέοντα συγχαρητήρια διά τήν ἐν γένει διοργάνωσιν τῆς θαυμασίας γαμήλιας τελετῆς εἰς τήν Οἰκοδέσποιναν κα Κατ Μότη.

Τήν ἁρμονικήν καί εὐχάριστον ἑνωσ συνεκεντρώθησαν ἐπί τούτω καί ἐτίμησαν μέλη τ ἐκ Τασμανίας οἰκογενειῶν Κασιμάτη, καί Χάρου ἐπίσης τῶν ἐκ KEMPESEY οἰκογενειῶν Μότη Τσιγγούνη πάμπολλοι δέ ἐκ τῆς πόλεώς συγγενεῖς καί οἰκογενειακοί φίλοι.

Τήν ὅλην τελετήν διαρκέσασαν ἀπό 2-12 μ ἐκλεισε ἡ ἀναχώρησις διά τόν μῆνα τοῦ μέλιτος τ εὐτυχισμένου ζεύγους. Εἰς τούς νεαρούς εὐέλπιδες νεονύμφους εὐχόμεθα τῆ νέα ζωῆ τ πανευτυχῆ, καί ἀνθόσπαρτον ὅπως τώρα καί στ ἀγαπητούς καί φίλους γονεῖς νά τούς χαίρον παντοτεινά ἔτσι.

Ἐτελέσθησαν οἱ εὐτυχεῖς γάμοι εἰς τόν ἱερόν ν τοῦ Ἁγίου Σπυρίδωνος Κίνγκσφορντ, δευτεροτόκου κόρη Μαρίας, θυγατρός τῶν κων κας Πέτρον Κορώνη ἀπό τό Σάνς Σουζι μετά τ φερέλπιδος νέου Παναγιώτου υἱοῦ κου καί κ Κοσμά Κυπριώτη ἀπό τό Μαρούμπρα. Τ νυμφικούς στεφάνους ἀντήλαξε ἡ πρωτότοκ χαριτωμένη θυγατήρ τῶν ἀγαπητῶν ὁμογενῶν κας καί κου Ἰωάννου Μάλλου ταξιδιωτικ πράκτορος ΤΑΣΙΑ.

Ἐπηκολούθησε πλουσιωτάτη δεξίωσις εἰς DOLTONE HOUSE SILVANIA WATERS μέ τούς 210 προσκεκλημένους μετά τήν ὁποίαν νεόνυμφοι ἀνεχώρησαν διά τόν μῆνα τ μέλιτος. Στό εὐτυχισμένο ζευγάρι εὐχόμεθα κ χαρά καί εὐτυχία εἰς τούς φιλτάτους μας γονεῖς τ τούς καμαρώνουν πάντα παρόμοια καί στήν ἀγ μας νεαρά κουμπάρα νά τήν συνοδέψωμε στόν ἱ δρόμο σύντομα.

ΕΚΛΕΚΤΟΙ ΑΡΡΑΒΩΝΕΣ

Μέ συμμετοχή 150 συγγενῶν καί φιλ προσκεκλημμένων ἐγένετο οἱ ἐπίσημοι ἀρραβών τοῦ κ. Ἀναστασίου Σπυρόπουλου, ἐπιχειρηματ εἰς Καμπέραν ἐτών 21 υἱοῦ τῶν κας καί κος Γεωργ Σπυροπουλου ἐκ τῆς πόλεως τῶν Πατρ προερχομένων μετά τῆς χαριτωμένης κόρ Γρηγορίας Κυπριώτη ἐτών 20 προσφιλούς θυγατρ τῶν ἐκλεκτῶν ἐκ KINGSGROVE Σύδνεϋ ὁμογεν μας κου καί κας Παναγιώτη Κυπριώτη. Οἱ δακτύλ ἀρραβώνες ἀντηλάγησαν καί ἐπηκολούθη πλουσιωτάτη δεξίωσις εἰς τό GREEK ORTHOD CHURCH HALL τῆς πόλεως.

Εἰς τό ἀγαπητό ταιριαστό ζευγάρι, εὐχόμε εὐλογημένον τόν ἀρραβώνα καί καλά στέφανα. Σ δέ τούς ἀγαπητούς μας γονεῖς ἀμφοτέρων τ πλευρῶν, διαβιβάζωμεν τά ὁλόθερμα κ φιλικώτατα συγχαρητήριά μας καί νά τ χαίρονται.

ΕΓΧΩΡΙΟΣ ΠΕΡΙΟΥΣΙΑ ΜΥΡΤΙΔΙΩΤΙΣΣΑ

Πρό καιροῦ ὑπεσχέθημεν νά ἀναφερθοῦμ λεπτομερῶς στό θέμα Ἐγχωρίου Περιουσίας Μυρτιδιώτισσα πρός κατατόπισιν τῶν μ κατεχόντων τό θέμα. Δυστυχώς λόγω ἐν συνεχ πληθώρας ὑλης δέν δόθηκε εἰσέτι ἡ εὐκαιρία πρ τοῦτο. Ἀπό τούς τόσους ἐρωτώντας ἀναγνώστ μας ἐκζητοῦμεν τήν συγνώμην ἀλλά καί τ ὑπομονήν των, ἐλπίζομεν δέ νά μή βραδύνομεν πρ τοῦτο.

Μάς ξενίζει ὅμως ἐν τῷ μεταξύ ἡ θέσις τ διοικούσης Ἐπιτροπῆς κατά πολύ, μέ τό νά μή μ φαίνεται ἐνδιαφέρεται ἡ καταδέχεται νά μ ἀποστέλλει πρός δημοσίευσιν ὡς πλειστάκ προφορικά καί γραπτῶς ἐσυστήσαμε τά πεπραγμέν τῆς Μονῆς (προυπολογισμούς, ἀπολογισμούς καταλόγους εἰσφορῶν ἐξωτερικοῦ κ.λ.π.) ὡς ἐκ καθῆκον καί ὑποχρέωσιν γιά ἐνημέρωση τοῦ κοινο

Εἶναι ἀμέλεια; Εἶναι ἀδιαφορία; ἡ περιφρόνη Οὔτε ἐπίσης ἔδωσε προσοχήν εἰς τάς τόσ συστάσεις ἀναγνωστῶν μας ἀλλά καί ἡμῶν διά τ ἐφημερίδος διά τόν καθ' ὅλου εὐτρεπισμόν κ παρουσίαν τοῦ Ἱδρύματος. Συγκεκριμένα στ τέλειον εὐπρεπισμόν τοῦ Νεκροταφείου, στ ὑδροδότηση, στήν ἐπισκευή τοῦ ἑτοιμορόπ κωδωνοστασίου, στή ταξινόμηση καί ἐκθέσ ἐμφανή σέ καταλλήλους προθήκας τῶν πάσ ἀξίας ἀφιερωμάτων καί ρουχισμοῦ ἐκποιήσεων δ τῶν ὑπολοίπων. Ἡ ἑκάστοτε ἐπιτροπή καθήκον ἐκ πλήν τῆς προστασίας καί τῆς τελείας ὑπηρεσίας τ πρός τό Ἱερόν Ἱδρυμα, τήν ἱκανοποίησιν τῆς Κοινό γνώμης ποῦ προσφέρει ἀλλά καί παρακολουθεῖ ἀπ ὅλας τά ἀποστάσεις. Ἡ μήπως τυγχάνωμεν καί σ θέμα αὐτό ΞΕΝΟΙ καί μόνον διά προσφορ χιλιάδες ἐν διασπορᾷ Κυθήριοι;

Ἀναμένομεν ἀπάντησιν.