ΚΥΘΗΡΑΪΚΟΣ ΤΥΠΟΣ

ΑΝΑΔΑΣΜΟΣ ΤΗΣ ΓΗΣ
ΣΩΤΗΡΙΑ ΤΟΥ ΤΟΠΟΥ

15 ΟΚΤΩΒΡΙΟΥ 1964

Ἔτος 9ον—Ἀριθμ. φύλ. 74

ΑΝΕΞΑΡΤΗΤΟΣ ΜΗΝΙΑΙΑ ΕΦΗΜΕΡΙΣ ΤΩΝ ΑΠΑΝΤΑΧΟΥ ΚΥΘΗΡΙΩΝ — ΕΔΡΑ : ΠΟΤΑΜΟΣ ΚΥΘΗΡΩΝ

ΙΔΙΟΚΤΗΤΗΣ ΔΙΕΥΘΥΝΤΗΣ - ΥΠΕΥΘΥΝΟΣ Ι. Α. ΤΡΙΦΥΛΛΗΣ (Φ. ΚΑΒΟΣ) ΠΟΤΑΜΟΣ ΚΥΘΗΡΩΝ

ΕΠΙ ΤΗΣ ΥΛΗΣ: ΣΠ. ΣΤΡΑΤΗΓΟΣ ΑΓ. ΚΩΝΣΤΑΝΤΙΝΟΥ 5 - ΠΕΙΡΑΙΕΥΣ— ΤΗΛ. 471.143

Η ΤΙΜΗ ΤΗΣ ΑΝΑΓΚΗΣ

Τοῦ κ. Γεωργίου Κόκσμα

Δὲν λέω κάτι καινούργιο μὲ τὴν ἄποψη πῶς οἱ τουριστικὲς δυνατότητες ἑνὸς τόπου δὲν εἶναι μονάχα τὰ γραφικὰ τοπία, τὰ ἱστορικὰ μνημεῖα, κάθε τὶ ἀξιοπερίεργο, ἡ καθαριότητα ἀκτῶν καὶ μεσογείων, ἡ εὐπρεπὴς ἐμφάνισι καὶ συμπεριφορά, ἡ μοντέρνα συγκοινωνία, οἱ ἀνέκτοι καὶ πάντα διαθέσιμοι χῶροι διαμονῆς, ἡ ἐπάρκεια καὶ ποικιλία εἰδῶν διατροφῆς κ.λ.π. μὰ καὶ οἱ προσιτὲς τιμές των μαζί.

Καὶ αὐτὸ τὸ τελευταῖο ποὺ εἶναι ἀπ' τὰ πιὸ σοβαρά, δὲν ἔγινε ἀκόμη δυστυχῶς ἀντιληπτὸ στὰ Κύθηρα, μὲ λυπηρὸ ἀποτέλεσμα γιὰ τὸν τουρισμὸ καὶ παραθερισμό μας, ποὺ εἶναι ἰσχυροὶ παράγοντες γιὰ τὴν ἐπιβίωσι τῶν πτωχῶν ἀνθρώπων.

Ἐπειδὴ ἀπουσιάζει ἀπ' τὸ νησὶ κάθε τουριστικὴ κατανόησι, κανένας ἀποβλέπει στὸ πρόχειρο κέρδος, στὴν ἱκανοποίησι τῆς στιγμῆς, ὡς τὸ σημεῖο ποὺ οἱ τιμὲς ἐνοικίων, τροφίμων κ.λ.π. νὰ παρουσιάζουν παράλογη τάσι πρὸς ἄνοδο καὶ ἀκριβῶς πάνω στὶς τ ὁ σ ο λ ε π τ ὲ ς αὐτὲς περιστάσεις, καὶ ὡς τὸ τραγικὸ ἐκεῖνο σημεῖο ποὺ ἀκόμη καὶ ἡ πατροπαράδοτη προσήνεια καὶ φιλοξενία τῶν Κυθηρίων νὰ κάνει φτερά ...

Τὸ δὲ τραγικὸ ἀποτέλεσμα εἶναι μιὰ κι ἔξω νὰ ζητᾶμε νὰ βγάλωμε χρήματα, μιὰ κι' ἔξω νὰ τοὺς ἔχομε τοὺς τουρίστες.

Τὸ πρόσκαιρο κέρδος, ἐξανεμίζει τὸ ἰσόβιο κέρδος. Ὅτι κερδίσωμε σήμερα, τὸ στερούμεθα αὔριο καὶ μεθαύριο συνέχεια κάθε μέρα καὶ γιὰ χρόνια ὁλόκληρα. Ἀγαπητοί μου φίλοι τὸ «δὸς ἡμῖν σήμερον» τοῦ «Πάτερ ἡμῶν» ἔχει ἀξία στοὺς φτωχοὺς καὶ ὄχι στοὺς ἐμπόρους τοῦ κέρδους. Ἐδῶ ποὺ τὰ λέμε, κι' ἐσεῖς κι' ἐγὼ ἐγνωρίσαμε ἀνθρώπους ποὺ ἦρθαν μιὰ φορὰ κι' ἔρριξαν πέτρα πίσω τους, ἀκριβῶς γιὰ τὴν ἀκρίβεια τῆς ζωῆς, στὸ πιὸ νότιο νησὶ τῆς Ἑπτανήσου.

Ἴσως τώρα διαμαρτυρηθῆτε: τέτοια διαφήμισι μᾶς κάνει ὁ Κόκσμα; λάθος διεύθυνσι· ἐσεῖς τὴν κάνετε μόνοι σας, κι' ἐγὼ μονάχα τὴν περιγράφω. Κι' ἂν εἶναι ν' ἀναπτύξωμε τέτοιον τουρισμό, κιὰν προσέξωμε πῶς θὰ ἐξασφαλίσωμε μὲ τὸ «μιὰ κι' ἔξω» τὴν ἐπιβίωσί μας, ἂν εἶναι δηλαδὴ ὅποιος ἔρχεται νὰ μὴν ξανάρχεται καὶ οὔτε ἄλλους ν' ἀφήνη νὰ ρθοῦν, τί νὰ τὴν κάνωμε τέτοια διαφήμισι, γιὰ νὰ μὴν τὴν ποῦμε δυσφήμισι;

Μπορεῖ τὰ λόγια μου νὰ πονοῦν, μὰ δυστυχῶς εἶναι βαθειὰ ἡ πληγὴ καὶ χρειάζεται νυστέρι.

Εἶμαι κι' ἐγὼ ἕνας Κυθήριος πιά, ἐνδιαφέρομαι γιὰ τὴν καινούργια πατρίδα μου καὶ φυσιολογικὰ μὲ ἀναστατώνει μιὰ τέτοια κατάστασι.

Ἔγινα μάρτυρας ξανὰ καὶ ξανὰ ὄχι μονάχα παράλογων τιμῶν, ἀλλὰ καὶ διαλλητικῶν ἀκόμη ἀνάμεσα σὲ ντόπιους καὶ ξένους. Ποῦ τὸ πᾶμε λοιπόν; Θὰ καταντήσωμε νὰ βλέπωμε σὰν ἐ χ θ ρ ὸ κάθε ξένο μας; τὸν ἄνθρωπο ποὺ τιμᾶ τὴν πατρίδα μας μὲ τὴν παρουσία του καὶ μᾶς ἀφήνει τὰ χρήματά του, ἐνῶ μπορεῖ νὰ στραφεῖ σ' ἄλλα μέρη μὲ πραγματικὰ τουριστικὲς ἀνέσεις καὶ μὲ μίαν ἀνθρώπινη συμπεριφορά; Ἑκατὸν ὀγδόντα μοῖρες συμπατριῶτες μου πρέπει νὰ στρίψωμε τὸ τιμόνι, ἂν θέλωμε ν' ἀράξωμε σὲ λιμάνι μιὰ μέρα. Ὁλόκληρα παραλιακὰ κέντρα μας εἶχαν ἐφετος τὰ μισὰ διαθέσιμα σπίτια ξενοίκιαστα, ἐνῶ παρουσίασαν κίνησι, ἄλλες παραλίες μὴ κεντρικές. Ὑπάρχει τέτοια σύγχισι στὶς τιμὲς διαφόρων εἰδῶν, ποὺ τὸ ἰδιο πρᾶγμα διαφέρει ἀρκετὰ στὴν τιμὴ ἀπὸ χωριὸ σὲ χωριὸ καὶ ὄχι σπάνια γιὰ τὸν ξενο μας εἶναι πιὸ ἀκριβό, ἐνῶ θὰ ἔπρεπε νὰ συμβαίνει ἀκριβῶς τὸ ἀντίθετο. Ἀκούονται ὅπως ξέρετε κι' ἐσεῖς πολλὰ παράπονα στὶς Λέσχες καὶ τὰ Κυθηραϊκὰ Κέντρα Ἀθηνῶν - Πειραιῶς ἀπὸ Κυθηρίους γιὰ τὶς τιμὲς οἰκιῶν καὶ τροφίμων καὶ ὅτι γι' αὐτὸ τὸ λόγο δὲν πῆγαν ἐφέτος εἰς τὰ Κύθηρα, ἀλλὰ εἰς ἄλλα νησιά· αὐτὸ τὸ φοβερὸ πρᾶγμα τί σᾶς λέει; Τουλάχιστο οἱ ὁμώνυμοι Σύλλογοι, τί μέτρα ἔλαβαν μέχρι τώρα; καὶ ποῦ εἶναι μιὰ θετικὴ ἐνθάρυνσι ἀπ' τοὺς ἁρμόδιους γιὰ τὴν ἐνίσχυσι τῆς ντόπιας παραγωγῆς, ποὺ εὐτυχῶς δὲν ἔφτασε ἀκόμη στὸ περιβόλι καὶ τὸ μποστάνι της ἡ φαρμακίλα ποὺ μυρίζει τὸ ἐμπορικό, τὸ ξένο καρπούζι, γιατὶ ἀπροφᾶ μὲ τὸ τσουβάλι τὸ λίπασμα;

Δὲν ἐπιθυμῶ νὰ προσβάλω κανένα, νομίζω ὅμως ὅτι χρειάζεται μιὰ ὁλόπλευρη καὶ περισσότερο ἀποτελεσματικὴ συμπαράστασι τοῦ Κράτους στὸ θέμα ποὺ πραγματεύομαι σήμερα, τῶν φωτισμένων καὶ προοδευτικῶν ἀνθρώπων τοῦ νησιοῦ, καὶ περισσότερο τῶν ἁρμοδίων Συλλόγων ποὺ εἶναι καὶ πιὸ ὑπεύθυνοι. Καὶ ὅλ' αὐτὰ χάριν τῶν φτωχῶν ἀνθρώπων, ποὺ λένε ὅτι ζοῦνε κρυφὰ ἀπ' τὸ Θεό, πρᾶγμα ποὺ δὲν εἶναι σωστό. Ἀπ' τὸ Θεὸ μακριὰ μάλιστα, μὰ ὄχι κρυφά.

Ἐκεῖνοι ὅμως οἱ φτωχοὶ γιὰ χάρι τῶν ὁποίων ζητοῦνται τόσα, δὲν πρέπει νὰ κουνήσουν κι' οἱ ἴδιοι τὸ δαχτυλάκι τους γιὰ νὰ ζήσουν σὰν ἄνθρωποι τῆς ἐποχῆς τοῦ διαστήματος καὶ νὰ ρθοῦν πιὸ κοντὰ στὸ Θεό τους; Χωρὶς ἀμφιβολία, θὰ πῆτε ναί.

Καὶ τί συγκεκριμένο πρέπει νὰ κάνουν;

Εἶναι πολλὰ καὶ διάφορα, μὰ ἐδῶ, μιλᾶμε γιὰ τιμὲς εἰδῶν πρώτης ἀνάγκης, καὶ θὰ περιοριστοῦμε τώρα σ' αὐτές. Ἐκεῖνο ὅμως ποὺ πρέπει νὰ γίνη δὲν ἀφορᾶ μονάχα τοὺς φτωχοὺς ἀλλὰ καὶ τοὺς ἐμπόρους ἐκείνους τοῦ πλούτου ποὺ δὲν τοὺς πιέζει ἡ ἀνάγκη ἀλλὰ τοὺς μαγνητίζει τὸ κέρδος ποὺ εἶναι πιὸ ἀχόρταγο ἀπὸ τὴν ἀνάγκη.

Ὅλοι μαζὶ λοιπὸν πλούσιοι καὶ φτωχοὶ πιὸ κουμπὶ θὰ πατήσουν γιὰ νὰ ὑψωθοῦν στὸ ἐπίπεδο τῶν πιὸ σύγχρονων ἀνθρώπων;

Εἶναι ἁπλούστατο καὶ δὲν ἀπαιτεῖ κόπους καὶ μόχθους.

Νὰ προσφέρει στὸν ξένο τὸ σπίτι του, τὸ προϊόν, τὸ ἐμπόρευμά του σὲ τέτοια τιμή, ποὺ θὰ τὸν προσελκύση νὰ ξανάρθη τοῦ χρόνου στὰ Κύθηρα καὶ νὰ φέρη κι' ἄλλους μαζί του.

Νὰ τοῦ φερθῆ μὲ τρόπο ποὺ θὰ τὸν ὑποχρεώση πραγματικά.

Νὰ τὸν περιποιηθῆ τόσο, ποὺ νὰ νομίζει ὁ ξένος πῶς βρίσκεται στὸ δικό του τόπο καὶ στὸ δικό του σπίτι. Κι' ἔτσι ἀντὶ τοῦ «μιὰ κι' ἔξω» θ' ἀποχτήση πάγιο εἰσόδημα.

Καὶ ὁ ξένος του ἀπὸ ἁπλὸς τουρίστας θὰ γίνη διαφημιστὴς τῶν Κυθήρων, ποὺ θὰ στείλη πολλούς. Γιὰ ὅλ' αὐτὰ ὅμως ἀπαιτεῖται πνεῦμα πλατὺ καὶ φιλόξενο καὶ προοπτικὴ μακροχρόνια.

Θὰ τὴν παρουσιάσουν οἱ πατριῶτες;

Θὰ δείξη τὸ μέλλον.

ΓΕΩΡ. ΚΟΚΣΜΑ

ΣΥΜΒΟΛΗ ΤΟΥ Π.Σ.Ε. ΕΙΣ ΤΗΝ ΠΡΟΟΔΟΝ

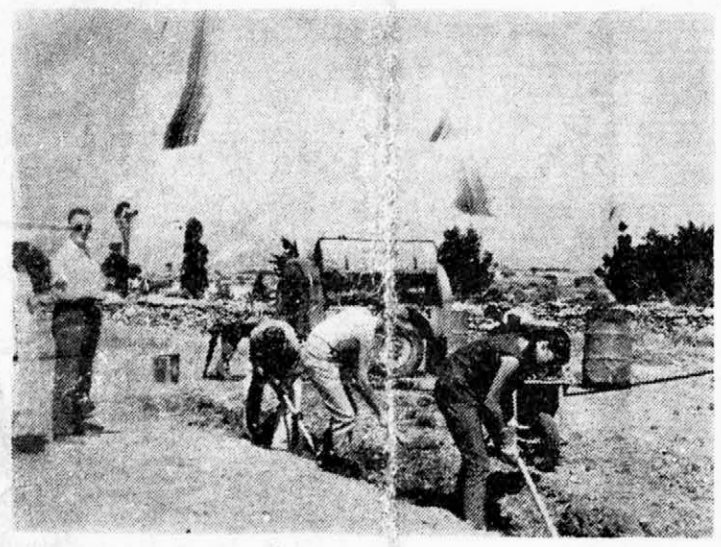

Ὁμὰς Ὁλλανδῶν φοιτητῶν διανοίγουσα τὰ θεμέλια τῆς νέας Οἰκοκυρικῆς Σχολῆς Μυλοποτάμου ὑπὸ τὴν ἐπίβλεψιν τοῦ κ. Γεωργίου Κόκσμα μετὰ τῆς κυρίας του εἰς πρωτοβουλίαν, σχέδια καὶ συμβολὴν ἐργασίας καὶ χρήματος τοῦ ὁποίου ὀφείλεται τὸ ἔργον, ὡς καὶ πλεῖστα ἄλλα εἰς Κύθηρα.

Κ υ θ ή ρ ι ο ι,

ΕΣΩΤΕΡΙΚΟΥ — ΕΞΩΤΕΡΙΚΟΥ

Εἰς τὰς λαμπρὰς κοινωφελεῖς ἐκδηλώσεις σας, μὴν λησμονεῖτε τὴν ἀπαραίτητον συμπαράστασίν σας εἰς τὸ χριστιανικὸν καὶ ἀνθρωπιστικὸν ἔργον, τοῦ Παγκοσμίου Συμβουλίου Ἐκκλησιῶν εἰς τὰ Κύθηρα.

ΝΕΑΙ ΠΙΣΤΩΣΕΙΣ ΕΚ ΤΩΝ ΚΡΑΤΙΚΩΝ ΛΑΧΕΙΩΝ ΔΙΑ ΤΗΝ ΝΗΣΟΝ

Κατόπιν εἰσηγήσεως τοῦ βουλευτοῦ Πειραιῶς καὶ Νήσων κ. Ἰωάννου Παπασπύρου, ὁ Ὑπουργὸς Οἰκονομικῶν κ. Μητσοτάκης διέθεσε τὰ κάτωθι ποσὰ διὰ τὰς ἀνάγκας τῆς νήσου.

ΚΟΙΝΟΤΗΣ ΠΟΤΑΜΟΥ:

Διὰ τὸν ἱερὸν ναὸν Παναγίας Ἱλαριωτίσσης	δρχ.	20.000
Δι' ἐνίσχυσιν Φιλαρμονικῆς Ποταμοῦ	»	21.000
Δι' ἐπέκτασιν λιμενοβραχίονος Ἁγ. Πελαγίας	»	30.000
Δι' ἔργα ὑδρεύσεως Τριφυλλιανίκων	»	20.000
Διὰ τὸν ἱερ. ναὸν Ἁγ. Σπυρίδωνος Καλοκερνῶν	»	20.000
Δι' ἐπισκευὴν Ξενῶνος Ἀντικυθήρων	»	20.000
Ἐν ὅλῳ		131.000

Διερμηνεύοντες τὰ αἰσθήματα τῶν ἐξυπηρετουμένων Κυθηρίων, ἐκφράζομεν πρὸς τὸν ἐκλεκτὸν βουλευτὴν Πειραιῶς κ. Ἰωάννην Παπασπύρου θερμὰς εὐχαριστίας, διὰ τὸ ἐμπράγματον ἐνδιαφέρον του ὑπὲρ τῶν προβλημάτων τῆς νήσου μας.

Η ΝΕΑ ΕΚΘΕΣΙΣ ΦΡΑΤΣΙΩΝ

Μὲ λαμπρὰν πρωτοβουλίαν τοῦ Γεωπόνου Γεωργικῶν Ἐφαρμογῶν Κυθήρων κ. Γεωργίου Καλλιγέρου, ὠργανώθη παρὰ τοῦ ἰδίου ἡ δευτέρα κατὰ σειρὰν Γεωργοκτηνοτροφικὴ Ἔκθεσις, εἰς τὸ χωρίον Φράτσια.

Κατ' αὐτὴν ἐσημειώθη μεγίστη συμμετοχὴ ἐκλεκτῶν ἐκθεμάτων καὶ ἀθρόα συρροὴ συμπολιτῶν. Ἰδιαιτέραν ἐντύπωσιν προεκάλεσαν τὰ τῆς μελισσοκομίας, ἐλαιοκομίας καὶ ξηρῶν καρπῶν.

Ὁ ἀριθμὸς τῶν βραβείων (ἀπάντων χρηματικῶν) ἀνῆλθεν εἰς κλίμακα ρεκόρ, ἀπονεμηθέντων ἑβδομήκοντα δύο (72) τοιούτων. Κατὰ τὴν πρώτην ἑσπέραν τῆς ἐκθέσεως ἐδόθη χορός, πρωτοφανὴς εἰς ἀριθμὸν τῶν παρευρεθέντων.

Οὐδεμίαν δὲ συνιστᾶ ὑπερβολὴν ἡ σαφὴς ὑπογράμμισις ὅτι ἡ πανηγυρικὴ αὕτη ἐκδήλωσις τῆς γεωργικῆς ἀναπτύξεώς μας, τόσον εἰς τὰς λεπτομερείας ὅσον καὶ εἰς τὸ σύνολον αὐτῆς, ἐσημείωσεν ἐπιτυχίαν ἀρίστην.

Εὐχῆς ἔργον θὰ ἦτο, ἐὰν ἡ ἐτησία ἐπανάληψις αὐτῆς ἐπ' ἄπειρον ἄκρως ἐνδεδειγμένη, ἐτύγχανεν ἀναλόγου καὶ παγίας κυβερνητικῆς ἐνισχύσεως ὡς ἐπίσης δέ, τοιαύτης παρὰ τῶν ἀπανταχοῦ συμπατριωτῶν μας.

ΓΕΩΡΓΙΚΗ ΑΝΑΠΤΥΞΙΣ

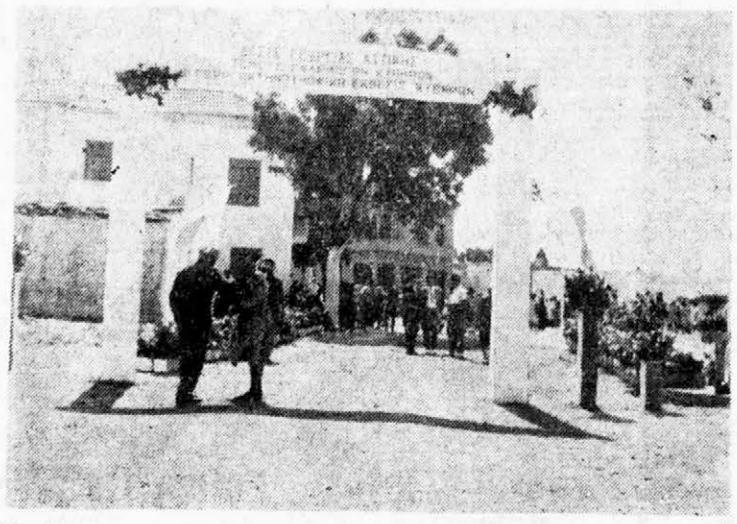

Ἡ εἴσοδος εἰς τὴν Γεωργοκτηνοτροφικὴν Ἔκθεσιν Φρατσίων—Κυθήρων (1964).

ΙΣΤΟΡΙΚΗ ΣΤΗΛΗ

ΤΑ ΚΥΘΗΡΑ ΥΠΟ ΔΕΥΤΕΡΑΝ ΓΑΛΛΙΚΗΝ ΚΑΤΟΧΗΝ
(Ἔτη 1807-1809)
ΑΝΑΚΑΤΑΛΗΨΙΣ ΥΠΟ ΤΩΝ ΑΓΓΛΩΝ - ΠΡΟΣΤΑΣΙΑ
(Ἔτη 1809 - 1864)
ΕΝΩΣΙΣ ΜΕΤΑ ΤΗΣ ΜΗΤΡΟΣ ΕΛΛΑΔΟΣ
(21η Μαΐου 1864)

Ὑπὸ κ. Θεοδώρου Ἰω. Ἀρχοντούλη

Κατόπιν τῆς ὑπογραφείσης ἐν Τιλσὶτ (Ρωσσίας) τὴν 8ην Ἰουλίου 1807 συνθήκης Εἰρήνης μεταξὺ τοῦ Αὐτοκράτορος των Γάλλων Ναπολέοντος Βοναπάρτου καὶ τοῦ Αὐτοκράτορος τῶν Ρώσσων Ἀλεξάνδρου, εἰς ἣν συνθήκην προσεχώρησε καὶ ἡ Τουρκία, αἱ Ἰόνιοι Νῆσοι παρεχωρήθησαν εἰς τοὺς Γάλλους. Τότε ἐμεσουράνει τὸ ἄστρον τοῦ Μεγάλου Ναπολέοντος, ὅστις κατετρόπωσε τοὺς Αὐστριακοὺς εἰς τὸ Ἀούστερλιτς καὶ τοὺς Πρώσσους εἰς τὸ Αἴυλοτ. Οὗτος ἐξέδοτο ἐν Φοντενεμπλὼ Διάταγμα κατὰ Νοέμβριον 1807 περὶ χορηγήσεως Πολιτεύματος δημοκρατικοῦ εἰς τὰς Ἰονίους Νήσους. Εἰδικῶς τὰ Κύθηρα κατελήφθησαν εἰρηνικῶς ὑπὸ τῶν Γάλλων τὸν Αὔγουστον 1807, ἀποχωρησάντων ἐκεῖθεν τῶν Ρώσσων. Ὁ Κυθήριος χρονικογράφος ἱερομόναχος Γρηγόριος Λογοθέτης γράφει τὰ ἑξῆς, ὑπὸ χρονολογίαν 15 Φεβρουαρίου 1808, ὁπότε, φαίνεται, ἐγένετο νέα ἐγκατάστασις τῶν Γαλλικῶν Ἀρχῶν ἐν τῇ νήσῳ: «Ἦλθαν πάλιν οἱ Φραντζέζοι καὶ ἦλθε διὰ Κουμαντάντες ὁ θεοκατάρατος Ποέριος, ὁποὺ ἔκαμε πολλὰ κακὰ εἰς τὸν τόπον». Ὁ αὐτὸς χρονικογράφος, ὑπὸ χρονολογίαν 24 Ἰουνίου 1809, γράφει σχετικῶς: «Ἔφυγε ὁ ἐπικατάρατος Ποέριος καὶ ἄλλος ἦλθε. Ὁ Μεταξᾶς, Κεφαλλωνίτης, διὰ Κουμαντάντες τῶν ἁρμάτων». Τὴν 27ην Σεπτεμβρίου 1809 ἀπεβιβάσθησαν πολεμικὰ πλοῖα τῶν Ἄγγλων εἰς τὰ Κύθηρα καὶ ἐξεδίωξαν ἐκεῖθεν τοὺς Γάλλους. Ἰδοὺ τὶ γράφει ὁ αὐτὸς Χρονικογράφος ὑπὸ τὴν ἡμερομηνίαν ταύτην.

«Ἦλθαν εἰς τὸν Αὐλέμονα δύο φρεγάδες ἰγκλέζικες καὶ ἐπολέμησαν μὲ τοὺς Φραντζέζους Εἰς τὰς 28 ἰδίου μηνὸς ἐβγάλαν κανόνια ἀπὸ τὴν Βρουλέα καὶ τὰ ἐφέραν μὲ ἀραμπάδες εἰςτὸν Τράχηλα ἀπέναντι εἰς τὸ Κάστρο καὶ ἐκάμαν πόλεμο φριχτὸν οἱ ἰγκλέζοι ἀπὸ τὸν Τράχηλα, λεγόμενον Παλαμήδα. Ἐβάρεσαν καὶ οἱ Φραντζέζοι κανονιὲς καὶ ἐσκότωσαν τὸν Μπενέττο Λεβούνη καὶ μία κοπέλλα Διαμάντα, ἐλάβωσαν καὶ ἕνα δοῦλον λεγόμενον Βασίλειον. 30 Σεπτεμβρίου ἐπαράδωσαν οἱ Φραντζέζοι τὸ Κάστρο, δύο δὲ ἡμέρες πρὶν παραδώσουν ἐπῆγε μὲ τοὺς Ἄγγλους ὁ κύριος Δημήτριος Λαζαρέττος, τούς ἔφερε εἰς τοῦ Καρβέλα καὶ ἀπὸ ἐκεῖ εἰς τὸ Κάστρο. Οἱ δὲ Ρῶσσοι καὶ οἱ Φραντζέζοι ἐμπῆκαν εἰς τὰ ἀγγλικὰ πλοῖα καὶ ἐφύγαν».

Εἰς τὴν περίφημον μελέτην «περὶ τῆς ἱστορίας τῆς νήσου Κυθήρων» ὁ Κρὴς ἱστοριογράφος Ἰωάννης Μικέλης γράφει τὰ ἑξῆς: «Κατὰ τὸ 1809 Στόλος ἀγγλικὸς μὲ στρατεύματα καὶ ὑπὸ τὴν ὁδηγίαν τοῦ ταγματάρχου Καρόλου Κόρκου, ἐστάλθη ἐνταῦθα καὶ ἐξουσιάσαντες οἱ Ἄγγλοι διὰ μάχης καὶ συνθήκης τὸ φρούριον, ἔξωσαν τοὺς Γάλλους Διωρίσθη δὲ Φρούραρχος καὶ Διοικητὴς ὁ Ἑρρῖκος Ροδοφέλδος, δι' ὀλίγον καιρὸν καὶ ἀντεκατέστη διὰ τοῦ Καρόλου Μακαλιστέρου. Ἐν τούτῳ ἡ Νῆσος Κύθηρα ὑποταχθεῖσα εἰς τὴν Ἀγγλικὴν Διοίκησιν ἐξηκολούθησε διοικουμένη παρὰ τῶν ἰδίων της ἀρχόντων καὶ Νόμων, ὑπὸ τὴν προστασίαν ὅμως ἑνὸς διοικητοῦ Ἄγγλου ἐπιστατοῦντος εἰς τὰ περὶ ἡσυχίας καὶ εὐταξίας αὐτῆς. Ἐπὶ τοῦ 1814 ἐγένετο συνέλευσις συνθεμένη ἀπὸ τοὺς πρέσβεις τῶν ἀρχαιοτέρων δυνάμεων τῆς Εὐρώπης ἐν ᾗ ἀπεφασίσθη κοινῶς ὅτι αἱ προρρηθεῖσαι ἑπτὰ Ἰόνιοι νῆσοι, αἱ συνάπτουσαι τὴν Ἰονικὴν Ἀριστοκρατίαν, νὰ μείνωσιν ὑπὸ τὴν προστασίαν τῆς Βρεττανίας, διορίζοντας ἐπ' αὐτὰς ἕνα Λόρδον Ἁρμοστὴν, ἐπαγρυπνοῦντα εἰς τὴν εὐταξίαν καὶ ἀγαθὴν πρόοδον αὐτῶν, νὰ διαμένωσι εἰς τὰ ἐν αὐταῖς φρούρια ὑπὸ τὴν φυλακὴν ἀγγλικῶν στρατευμάτων καὶ νὰ μὴν ἔχωσι ἰδίους προξένους εἰς τὰς ξένας Αὐλάς, ἀλλὰ νὰ προστατεύωνται ἀπὸ τοὺς κατὰ τόπους ἀγγλικούς παραστάτας. Ὅθεν ἐν ἔτει 1816 ἡ Βρεττανικὴ Αὐλὴ ἐξαπέστειλεν εἰς τὰς Ἰονίους νήσους τὸν Θωμᾶν Μαιτλάνδον, Μέγαν Ἁρμοστήν, ἵνα ἐπιστατῇ εἰς τὸν ὀργανισμὸν τῆς Πολιτικῆς Διοικήσεως καὶ διατηρήσεως τῆς εὐταξίας καὶ εὐνομίας αὐτῶν».

Οἱ Ἄγγλοι κατέλαβον τὰ Ἑπτάνησα ὑπὸ τὸ πρόσχημα τῆς «Προστασίας», ἥτις ἔληξε διὰ τῆς ὑπογραφείσης ἐν Λονδίνῳ τὴν 14ην Νοεμβρίου 1863 Συνθήκης.

Τὸ Ψήφισμα τῆς Ἰονίου Βουλῆς περὶ Ἑνώσεως μετὰ τῆς Ἑλλάδος εἶχεν ὑπογραφῆ τὴν 15ην Ἰανουαρίου 1859.

Τέλος παρέλαβε τὰς Νήσους ἐξ ὀνόματος τῆς Ἑλληνικῆς Κυβερνήσεως ὁ Θρασύβουλος Ζαΐμης παρὰ τοῦ Ἄγγλου Ἁρμοστοῦ Στόρξ τὴν 21 ην Μαΐου 1864.

ΘΕΟΔ. ΙΩ. ΑΡΧΟΝΤΟΥΛΗΣ
Δικηγόρος

ΕΡΓΑ ΕΙΣ ΚΑΛΟΚΕΡΝΕΣ

Πρωτοβουλία τοῦ δραστηρίου Προέδρου τῆς Κοινότητος Μυρτιδίων κ. Ἰωάννου Θεοδ. Κασιμάτη καὶ διὰ χρημάτων τοῦ Κράτους καὶ τῶν πατριωτῶν ἀποδήμων τέκνων Καλοκερινῶν, ἀνηγέρθη εἰς τὸ χωρίον των Ἀγροτικὸν Ἰατρεῖον τοῦ ὁποίου περιοχὴ ὁλόκληρος, εἶχε μεγάλην ἀνάγκην.

Προσθέτως ἤρχισαν αἱ ἐργασίαι τσιμεντοστρώσεως τῶν ἐσωτερικῶν ὁδῶν τοῦ χωρίου ὁμοίως δι' ἐνισχύσεως ἐκ τῶν ὡς ἄνω πηγῶν, μήκους 250 καὶ πλάτους τεσσάρων μέτρων, ἐπίκειται δὲ ἡ ἐγκατάστασις ὑδρεύσεως Καλοκερνῶν διὰ τὴν ὁποίαν ἐνεκρίθησαν παρὰ τῆς Νομαρχίας Ἀττικῆς 50 χιλ. δρχ.

Ἐν συνεχείᾳ ὁ Πρόεδρος ἀνῆλθεν εἰς Ἀθήνας καὶ ἐνήργησε διὰ τὴν ἐπίλυσιν διαφόρων ἀναγκῶν τῆς Κοινότητός του.

ΔΩΡΕΑΙ

Ὁ κ. Σπυρ. Παν. Βλαντῆς ἢ Δημητράκης προσέφερεν ὑπὲρ τοῦ ἰατρείου Καλοκερνῶν 200 λίρας Ἀγγλίας καὶ 210 δολλάρια Ἀμερικῆς.

⁂

Ὁ κ. Κωνστ. Ράϊκος σύζυγος Φιλιῶς γένους Π. Βλαντῆ (Καρίγιανη) προσέφερεν ὑπὲρ τῆς ἐσωτερικῆς ὁδοῦ Καλοκερνῶν δύο χιλιάδας (2.000) δρχ.

⁂

Ὁ κ. Παν. Σπ. Κασιμάτης ἀπέστειλεν ἐκ τοῦ ἐξωτερικοῦ διὰ τὸν αὐτὸν σκοπόν, 10 λίρας Αὐστραλίας.

ΟΜΟΡΦΙΑ ΚΑΙ ΠΝΕΥΜΑ

ΛΑΟΓΡΑΦΙΑ

ΚΥΘΗΡΑΪΚΕΣ ΜΑΝΤΙΝΑΔΕΣ

704

Φτερὰ θὰ δώσω στὴν πνοὰ
καὶ σεῖσμα νὰ κινήση
νὰ βρῆ καρδιὲς ὅπου πονοῦν
νὰ τὶς παρηγορήση.

705

Βαρὺς καϋμὸς μὲ τυραγνᾶ
μὰ δὲν μὲ γνοιάζει τόσο
γιατὶ θὰ γίνω δάσκαλος
πολλὲς καρδιὲς νὰ σώσω.

706

Νᾶτονε βολεσάμενο
ἡ νιότη νὰ πουλιῶτα
νὰ πούλαγα τὴ νιότη μου
νὰ μὴν ἐτυραγνιῶτα.

707

Μέσα στοῦ κόσμου τὶς χαρὲς
δὲν ἔχω ἐγὼ μερίδα
γιατὶ μοῦ σφίγκει τὸ λαιμὸ
τοῦ πόνου ἡ ἁλυσσίδα.

708

Νᾶχαν τὰ κύματα φωνὴ
κι' οἱ πέτρες νὰ τὸ μπόρου
ν' ἀκούγανε τὰ πάθη μου
γιὰ νὰ μὲ παρηγόρου.

709

Ἄχ! πῶς μὲ κατάντησαν
οἱ μπόρες τοῦ καιροῦ μου
καὶ πᾶ νὰ βρῶ παρηγοριὰ
στὴν ἄκρη τοῦ σπιτιοῦ μου.

710

Δίνω φτερὰ στὸ στεναγμὸ
κι' ἀρέφουλας τὰ πέρνει
καὶ στὸ φτωχὸ μου σπιτικὸ
παρηγοριὰ τὰ στέρνει.

711

Μὲς τὸ φτωχὸ σπιτάκι μου
σεκλέτι δὲν μὲ πιάνει
σὰν ἐκκλησιὰ εἶν' ἱερὸ
σὰν σίγουρο λιμάνι.

Λαογραφικὴ συλλογὴ τοῦ «Κυθηραϊκοῦ Τύπου».

Κυθηραϊκὸ

ΑΥΛΕΜΟΝΑΣ

— Χάση τοῦ φεγγαριοῦ. Καὶ στὸν Αὐλέμονα
τοῦ Κούλη τὸ γρὶ - γρὶ πλευρίζει.
Καλωσορίσματα ὁ μῶλος πλημμυρίζει,
τὸ Χαρικλάκι ξεφωνίζει: γειά σου δαίμονα...

•

— Γέμιση φεγγαριοῦ. Ἄχ, ὅλ' ἀλλάξανε...
Χάση ψαριοῦ! Χάθηκες Κούλη!
Τὸ Χαρικλάκι σου, μουγκὸ πὰ στὸ πεζούλι...
Στὴ Θλῖψη μῶλος καὶ Αὐλέμονας βουλιάξανε...

ΠΑΝ. ΦΥΛ.

ΕΛΠΙΔΑ

Βαθειὰ τὰ πέλαγα, ψηλὰ τὰ αἰθέρια
μεγάλο τ' ὄνειρο ποὺ μ' ὁδηγεῖ
μετρῶ τὰ κύματα, τρυγῶ τ' ἀστέρια
κι' ἀπὸ τὰ σύγνεφα θωρῶ τὴ γῆ.

Μακρὺ κι' ἀτέλειωτο, τὸ δρόμο πῆρα
γλυκειὰ τῆς πλάνης μου θᾶν' ἡ χαρὰ
μέσα στὰ χέρια μου κρατῶ τὴ μοῖρα
κι' ἀνοίγω διάπλατα, τὰ δυὸ φτερά.

Σπάζω τὰ σίδερα, κάθε συνήθειας
τὸν πέπλο· ξέσκισα τῆς συλλογῆς
πνίγω τὸ λάλημα, κάποιας ἀλήθειας
στὸ πρωτοφίλημα τῆς χαραυγῆς.

Κι' ὅταν τῆς μέρας μου, ροδίζει τ' ἄστρο
θεμέλιο μέσα μου βάζω τρανὸ
καὶ τῆς Ἐλπίδας μου χτίζω τὸ κάστρο
φτάνουν τὰ ὕψη του στὸν Οὐρανό.

ΛΙΤΣΑ ΚΑΒΑΚΟΥ—ΣΤΡΑΤΗΓΟΥ

ΕΥΘΥΜΑ ΚΑΙ ΣΟΒΑΡΑ

Βέρο, Χωραΐτικο:

—Κὺρ - Λάζαρε, ἔχεις γυαλιὰ γιὰ λάμπες;

—Μονόοο;

—Μὰ εἶναι μπάρε μου γερά;

—Μονόοο;

—Καὶ ποῦ κατέω γὼ ἀνε λέεις ἀλήθεια;

—Ἔ, ρώτα καὶ τὸν Τάσο, ποὺ παίρνει κάθε μέρα.

⁂

Βέρο, Ποταμίτικο:

Ἡ γρηὰ ψωνίζει ἀπὸ τοῦ Πολυχρόνη 5 πῆχες κάμποτο μαῦρο ἀπ' τὸ πιὸ φτηνό, τὸ μακάβριο «ἄπλυτο πανὶ» γιὰ τὴ στερνή της ὥρα.

Ὁ Πολυχρόνης ὅμως ποὺ τὴν ἤθελε... στολισμένη, τῆς ἐπρότεινε πιὸ καλὴ ποιότητα, ὁπότε ἡ γρηά, τὸν καρφώνει:

—Ἔχω μπρὲ κι' ἐγὼ ἀπὸ τὸ καλό, μὰ ποὺ τὸ λυπῶμαι;

Κι' ἔτσι ἀγόρασε τὸ φτηνό, γιὰ νὰ μὴν τὸ μετανοιώση καὶ κοπανίζεται, ὅταν θὰ τῆς φοράγανε τ' ἀκριβό. Πα ράξενο τόχετε;

⁂

Βέρο, τοῦ Μυλοπόταμου:

Ρωτᾶ ἡ μάννα τὸν ταχυδρόμο ἂν ἦρθε ἀπ' τὸ γιό της γράμμα, ποὺ πάντα εἶχε μέσα καὶ τσὲκ κι' ἐκεῖνος τῆς ἀπάντησε:

—Τί νὰ τὸ κάνης τὸ γράμμα κε ρά; ὁ γιός σου ξεμπαρκάρισε στὸ Καψάλι.

Πιό... πρακτικὴ ὅμως ἡ μάννα, τὸν ἀντικόβει:

—Τί νὰ τονε κάνω μωρὲ τὸ γιό; ἐγὼ περιμένω τὸ γράμμα!

Ὁ γέρο - Σπυρόπουλος, κάθε «νεολαῖο» καὶ κόθρο τὸν ἔβγαζε. Περνᾶ τὸ λοιπὸν μιὰ μέρα ὁ Ἀγαλίος καὶ τὸν ρωτᾶ:

—Μπᾶ κι' εἶδες ἀπόψε μπάρμπα Σπῦρο κανέναν κόθρο νὰ περνᾶ κατὰ δῶθε;

—Ὅσκε, μωρό μου· ὁ πρῶτος ποὺ περνᾶ εἶσαι σύ!

⁂

Ἡ κερὰ - Γιαννοῦ, βγῆκε ἀναμαλλιασμένη στὸ δῶμα κι' ἀρχίνησε νὰ κατσαδιάζει τὸν ἄντρα της ποὺ ἔβοσκε τὰ ζᾶ, στ' ἀντικρυνὸ τὸ δάσο.

Μωρέεε ποὺ νᾶναι ὁ διάολος μέσα σουουου!

Ποὺ νὰ μὴ σὲ βοῆ τοῦ χρόνου, ου, ου!

Ποῦ νὰ μὴ σὲ βρῆ Λαμπρήηη!

Καὶ δός του κατάρες ἀπανωτές.

Ἡ γειτόνισσα τάχασε, μὰ ἐπειδὴ τάχε κόντρα μὲ τὴν κερὰ - Γιαννοῦ, ἐρώτησε τὸν ἄντρα της ὕστερα:

Ἵντα πάθατε μὲ τὴ γυναῖκα σου· ἐτσακωθήκατε πάλι;

—Ἀμεδά, μπρὲ τὸ δόντι της ἐπόνα κι' ἐφώναζε γιὰ νὰ ξεθυμάνη!

ΚΑΙ Η.... ΑΤΡΑΞΙΟΝ ΜΑΣ

Τὸ μπάνιο τοῦ γαϊδάρου.

Η ΑΠΕΡΙΤΤΗ "ΚΑΤΟΥΝΑ,,

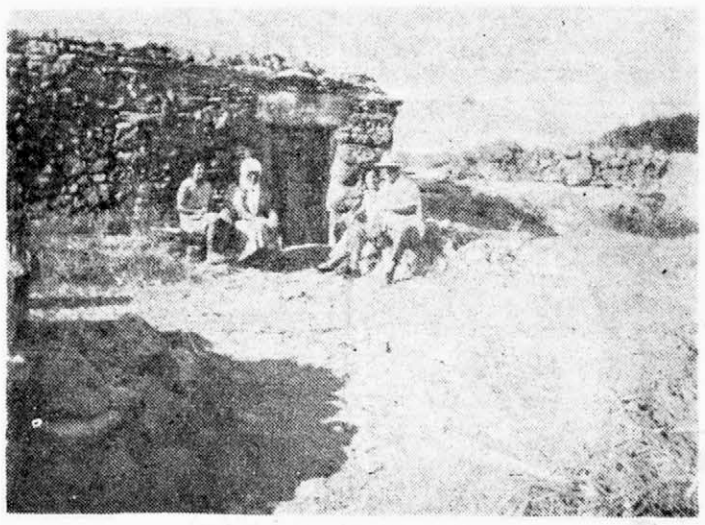

Στὸ ἐρημικὸ Καλακάθι.

ΑΛΛΗΛΟΓΡΑΦΙΑ

Ἀγαπητοὺς Συνδρομητάς μας Πειραιῶς —Ἀθηνῶν — Κυθήρων.

Μὲ πραγματικὴν συγκίνησιν διεπιστώσαμεν ὅτι πολλοὶ ἐξ ὑμῶν ἐπλήρωσαν συνδρομάς χωρὶς νὰ λαμβάνουν φύλλον, ἄλλοι δὲ, ἔλαβον ἓν ἢ ἐλάχιστα, καὶ μ' ὅλα ταῦτα ἐπλήρωσαν.

Γνωρίζομεν ὅτι τὸ ἐπράξατε διὰ νὰ μᾶς ὑποστηρίξετε. Εὐχαριστοῦμεν θερμότατα διὰ τὴν ἐνίσχυσίν σας αὐτὴν τὴν ὁποίαν ἐκτιμοῦμεν δεόντως, σᾶς παρακαλοῦμεν ὅμως ἐξ ἴσου θερμῶς ὅπως μᾶς ἀποστεῖλετε πάντες τὰς διευθύνσεις σας διὰ νὰ λαμβάνετε τὸ φύλλον ἀνελλιπῶς.

Σᾶς εὐχαριστοῦμεν καὶ πάλιν.

⁂

Συνδρομητάς μας ἐπαρχιῶν.

Ὅσοι ἐξ ὑμῶν ἐπιθυμεῖτε νὰ λαμβάνετε τὸ φύλλον, σᾶς παρακαλοῦμεν ὅπως μᾶς γνωρίσετε τοῦτο γραπτῶς.

Θεόδωρον Εὐσταθίου Σουρῆν
Ποταμὸν

**«Ἐπάμεροι. Τὶ δὲ Τίς;
Τὶ δ' οὐ Τίς;
Σκιᾶς ὄναρ ἄνθρωπος».
Πίνδαρος**

Τὸ θέμα τῆς ἐσχάτης δομῆς τῆς Ὕλης καὶ πρώτης συγχρόνως ὡς ἀφετηρίας του Εἶναι, ἐξ ὑπαρχῆς ἀπασχολεῖ τὴν ἀνθρωπότητα ὅλην.

Αἱ πρῶται ὅμως θετικαὶ βάσεις ἐτέθησαν ἀπὸ τὴν ἀθάνατον Ἑλληνικὴν ἀρχαιότητα, ἡ ὁποία ἔφθασεν εἰς τὸν προθάλαμον τῆς οὐσίας καὶ μὲ ἀξιοθαύμαστον σύλληψιν γίγαντος κατῆλθεν ἕως τὴν προτελευταίαν βαθμῖδα τῶν ἀδύτων τοῦ Ὄντος Εἶναι ἄκρως λυπηρὸν τὸ ὅτι διὰ λόγους πολλοὺς καὶ ποικίλους αἱ λαμπρότατα κατακτήσεις αὐτῆς, ἀκόμη δὲν ἔγιναν κτῆμα τοῦ μέσου ἀνθρώπου.

Δὲν πρόκειται νὰ ἀναπτύξωμεν ἐδῶ θεωρίαν, ἐπ' αὐτοῦ ὅμως τοῦ θέματος ὑποσχόμεθα νὰ ἐπανέλθωμεν συντόμως καὶ λεπτομερῶς ἀπὸ βήματος αὐτοτελοῦς καὶ πλήρους πραγματείας. Ἐπιγραμματικῶς παραθέτομεν τὴν πεποίθησιν ὅτι λαμβανομένης ὑπ' ὄψιν τῆς σχετικότητος τῶν πραγμάτων, καὶ συνεπῶς τῆς ἐλλειποῦς των πληρότητος, δὲν εἶναι δυνατὸν νὰ δεχθῶμεν ταῦτα ὡς αἴροντα ἐξ ἑαυτῶν ἀποκλειστικῶς τὴν καταγωγήν των. Ἐξ ἴσου ὅμως δὲν τὸ πιστεύομεν ὅτι προέρχονται ἐκ τοῦ Μηδενός. Ὅσον δὲ ἀφορᾶ τὴν δογματικὴν των πλευρὰν τοῦτο εἶναι θέμα καθαρῶς ὑπερουσιῶν καὶ ἡμεῖς, τὸ κατὰ δύναμιν, περιοριζόμεθα εἰς τὴν φύσιν καὶ μόνην. Ἐκ τῆς ἀφετηρίας ταύτης ὁρμώμενοι ἀποφαινόμεθα: Πᾶσα μονὰς ἀνεξαρτήτως μεγέθους, οὐδέποτε δύναται νὰ παραγάγη ἑαυτὴν ὡς τοιαύτη.

Εἴτε νετρίνο, εἴτε ὑποφωτόνιον, εἴτε ὁτιδήποτε ἄλλο τὴν ὀνομάσωμεν. Ἐννοοῦμεν βεβαίως τὴν γένεσιν καὶ οὐχὶ τὸν πολλαπλασιασμὸν της. Οὐδὲ καὶ ἐκ τοῦ μηδενὸς ὅμως ὡς εἴπομεν, εἶναι δυνατὸν νὰ προέλθη. Ἀποκλειομένων ὅθεν τῶν ἐν λόγω σημείων, ἓν τρίτον ἀπομένει καὶ μόνον.

Τὸ μεταίχμιον Μηδενὸς καὶ Κάτι. Τὸ σημεῖον ἀκριβῶς ἐπαφῆς των τὸ ὁποῖον ὄχι μόνον δικαιολογεῖ ἀλλὰ καὶ ἀναπόφευκτον (καὶ συνεπῶς αὐτοδημιούργητον) καθιστᾶ τὴν ὑποδιαίρεσιν τῆς ἐσχάτης Μονάδος εἰς τμῆμα ἑαυτῆς, ποὺ δὲν συνιστᾶ κατ' ἀποκλειστικὴν ὀντοτητα οὐδὲ τὸ Μηδὲν οὐδὲ τὴν Μονάδα.

Ἀκριβῶς ὅπως εἰς τὴν ἐπιφάνειαν ἀσυνεχείας δύο ἐφαπτομένων σωμάτων ὁσονδήποτε καὶ ἂν προσαρμόζονται τὸ ἕν μὲ τὸ ἄλλο, ὑπάρχει πάντοτε μεταξύ των μία «νεκρὰ ζώνη» ἤτις κατὰ περιπτώσεις καὶ εἰς τελευταῖαν συνήθως ἀνάλυσιν, ἀποτελεῖ μῖγμα καὶ τῶν δύο αὐτῶν.

Ἡ ἀντιφατικὴ σύνθεσις αὕτη, ἀναλόγου τυγχάνουσα ὑπαρξιακῆς ἱκανότητος ἐξωθεῖ πρὸς τὴν φάσιν, αἱ ἀναπόφευκτοι ἐναλλαγαί τῆς ὁποίας δημιουργοῦν ἀλματικὴν πορείαν πρὸς διάρκειαν, δηλ. τὸν Χρόνον. Ἐπειδὴ δὲ ἡ Ὑπόστασις εὑρίσκεται εἰς μεταίχμιον καὶ ἡ ἐκκίνησις εἰς μεταίχμιον σημειοῦται, συμπιπτούσης ΠΕΡΙΠΟΥ τῆς ὑψίστης ταχύτητος μὲ αὐτὴν τὴν ἀκινησίαν ΠΕΡΙΠΟΥ, δεδομένης τῆς ἀπειροελαχίστου σμικρότητος τῶν κυμάτων ταχύτητος μέχρι τοῦ σημείου ἐπαφῆς των ΠΕΡΙΠΟΥ ἤτοι ἐξουδετερώσεως τοῦ σχήματος κινήσεως, ὁπότε ἀνακόπτεται ΠΕΡΙΠΟΥ πᾶσα ταχύτης.

Τὸ παραδοξότατον τοῦτο ΣΗΜΕΙΟΝ ΚΑΙ ΜΗ ἐγγύτατα εὑρίσκεται τοῦ ἀρχαίου «Ἐξαίφνης», ποὺ δὲν συλλαμβάνεται μὲ τὴν συνήθη... αἱρετὴν λογικήν μας, ἀλλὰ τὴν διαλογικὴν ὑπαγομένην εἰς ἀνύπαρκτον σήμερον κλάδον τῆς ψυχολογίας (ποὺ θὰ ἔπρεπε πολλοῦ νὰ ὑπάρχη) τὴν Διαψυχολογίαν εἰς τὴν ὁποίαν ὑπάγονται καὶ ἡ διαντίληψις, διεποπτεία διακρίσις κ.λ.π.). Εἶναι περίπου ἡ «νόθος» σκέψις τοῦ Πλάτανος, μὲ τὴν ὁποίαν προσεπάθει νὰ συλλάβη τὴν ἔννοιαν τοῦ ὑπαρκτοῦ Μηδενός.

Τέλος, (διὰ νὰ δώσωμεν εἰς τὸ ἀτελείωτον κάποιο τέλος) ἀποφαινόμεθα: ἡ ἀναφερομένη ὡς ἐσχάτη ὑφὴ τοῦ Παντός, ἀποτελεῖ τὴν νεκροζώντανην «αἰωνίαν μητέρα» τοῦ Σύμπαντος.

Τὴν ἀνήκουστον σύνθεσιν σχετικοῦ καὶ ἀπολύτου εἰς τὴν πλέον φευγαλέαν καὶ μή, ἐκδήλωσιν αὐτῶν.

Λυπούμεθα μὴ δυνάμενοι ἐλλείψει χώρου ἀλλὰ καὶ χρόνου, νὰ προχωρήσωμεν περισσότερον σήμερον ἐπὶ τοῦ θέματος τούτου. Εἰκοσιπέντε ταετεῖς καὶ πλέον ὅμως ἀληθῶς δραματικαὶ προσπάθειαι εἰς τὸν ἐπίπονον καὶ τραχύταον τοῦτον δρόμον μὲ συνεπείας τραγικάς διὰ τὴν ζωήν μας ἐν γένει) μᾶς ὡδήγησαν εἰς συμπεράσματα ποὺ δὲν ἐφανταζόμεθα κάν.

Οὐδὲ καὶ ἡ ἀφετηρία μας ὅμως ὑπῆρξεν τοιαύτη. Ἀρχικῶς ἐνδιαφερόμεθα διὰ τὴν καταγωγὴν τοῦ Ὡραίου καὶ αὐτομάτως ἡ ἔρευνα μᾶς ὡδήγησεν εἰς περαιτέρω ἔρευναν τῆς καταγωγῆς τοῦ Παντός. Διότι καὶ τοῦτο πιστεύομεν. Ἡ ἐσχάτη ὑφὴ τοῦ ὡραίου, εὑρίσκεται συνυφασμένη πρὸς τὴν ἐσχάτην ὑφὴν τοῦ Παντός. Ὅστις ἐξηγήση τὸ Ὡραῖον, θὰ ἐξηγήση τὸ Πᾶν. Καὶ διὰ νὰ κλείσωμεν ἔστω καὶ μὲ προχειρότητας σήμερον, φέρομεν εἰς τὴν δημοσιότητα τὸν ὁρισμὸν τῆς Ὕλης συμφώνως πρὸς τὰς ἰδικάς μας ἀπόψεις ὡς ἀπορρέοντα ἐκ τῶν ἀνωτέρω καὶ πλείστων ἄλλων στοιχείων τὰ ὁποῖα ἐν καιρῷ θὰ ἐκθέσωμεν.

Ἀδιαφοροῦμεν δὲ πλήρως ἐὰν ἡ παροῦσα προβολή, θέλει αὐτόχρημα χαρακτηρισθῆ ὡς πρόκλησις κώνωπος ἐπὶ κέρατος βοός... τὸ ὀλιγώτερον.

Ἰδοὺ λοιπὸν ὁ ὁρισμός:

**Ἡ Ὕλη εἶναι Τίποτα
ΣΑΝ Κάτι κι' ἀντίστροφα,
σὲ Χρόνο καὶ Μή.**

Φ. Κάβος

ΤΟ ΙΔΑΝΙΚΟ ΤΗΣ ΑΝΤΙΔΙΚΙΑΣ

Ὁ διαρκὴς ἀγώνας γιὰ τὴ ζωὴ ποὺ διεξάγεται στοὺς ἀνθρώπους ἀνάμεσα τοὺς φέρνει ἀντιμέτωπους ὅπως ξέρωμε καὶ στὴ σκληρὴ τούτη πάλη ὁ πιὸ ἱκανός καὶ πιὸ τυχερὸς ἐπιβάλλεται.

Καὶ ὅταν οἱ διαφορές τους ἀγκίξουν τὸ νόμο, καταφεύγουν στὰ δικαστήρια γιὰ τὴν ἐπίλυσί τους. Προκειμένου τώρα γιὰ διαφορὲς πραγματικὰ ζωτικές, δικαιολογεῖται ἡ προσφυγή.

Ὅταν ὅμως οἱ διαφορές τους εἶναι μηδαμινὲς καὶ ἀκολουθοῦν τὴν ἴδια κατεύθυνσι ἀπὸ ἕνα πεῖσμα (χαιρεκακία, μῖσος, ἐκδίκησι κ.λ.π.), τότε δικαιολογία, δὲν εἰσχωρεῖ. Ἀπὸ τέτοια πτῶσι δὲν ἐξαιρούμεθα δυστυχῶς ἐμεῖς οἱ Κυθήριοι ὅπως ἡ προσωπική μου πεῖρα μὲ δίδαξε καὶ ἂς μὴν κακοφανῆ σὲ κανένα γιατὶ τὸ λέω μὲ λύπη.

Τὸ μόνο ἐλαφρυντικό μας στὶς δίκες τοῦ πείσματος, εἶναι ὅτι σὲ ἀναλογία μὲ ἄλλα μέρη τῆς Ἑλλάδος, πρός τιμήν μας, δὲν ἐρχόμαστε πρῶτοι.

Δὲν θὰ ἔπρεπε ὅμως νὰ εἴμαστε οὔτε δεύτεροι, ἂν λάβωμε ὑπ' ὄψει τὶς φημισμένες ψυχικὲς ἀρετὲς καὶ τὸ ἱκανοποιητικὸ πολιτιστικὸ ἐπίπεδο τῶν κατοίκων τῆς νήσου μας, ποὺ ἔρχονται σ' ἀντίθεσι μὲ τὴν προσφυγὴ στὸν Δικαστὴ γιὰ μικροπράγματα. Μιὰ τέτοια διέξοδος ἀναμοχλεύει πρωτόγονα πάθη καὶ δηλητηριάζει τὰς σχέσεις μεταξὺ χωριανῶν, φίλων καὶ συμπατριωτῶν, γιατὶ διασπᾶ τὴ φιλία, τὴν ἀγάπη, τὴν σύμπνοιά τους ἀναγκαῖες προϋποθέσεις γιὰ μιὰ λαμπρὴ συνεργασία τους κι' αἰσθήματα ὑψηλὰ ποὺ δημιουργοῦν ἀτμόσφαιρα αἰσιοδοξίας καὶ προσδίνουν ἔντασι στὸν εὐχάριστο παλμὸ τῆς ζωῆς.

«Ὁ χειρότερος συμβιβασμός, εἶναι τὸ καλύτερο δικαστήριο». Θυμοσοφία γνωστή, μὰ ποὺ δὲν ἐφαρμοζεται ὅσο πρέπει. Ἄραγε οἱ ἀντίδικοι μὲ τὶ καρδιὰ συναντῶνται καὶ πῶς θὰ ποῦν μεταξύ τους μιὰ «καλημέρα» στὴν ἐκκλησία, στὸ χωράφι, στὴν ταβέρνα, στὸ καφενεῖο, στὸ δρόμο, στὴ δουλειά, στὸ χορὸ κ. λ. π.;

Ἂν μποροῦσαν τάχα νὰ κλαῖνε καὶ νὰ βρίζονται πάνω στὸ χορό, θὰ τὄκαναν κιόλας;

Ἀνυπολόγιστη πράγματι εἶναι ἡ ψυχικὴ καὶ κοινωνικὴ ζημιὰ ποὺ προκαλοῦν οἱ ἀντιδικίες σὲ στενοὺς ἰδιαίτερα κύκλους, σὰν τοὺς δικούς μας.

Καὶ μὲ τὴν εὐκαιρία ποὺ δόθηκε, καταβάλλομε φόρο τιμῆς στὸν ἀείμνηστο μητροπολίτη Κυθήρων Εὐθύμιο Καβαθὰ γιὰ τὴν συγκινητική του ἐκείνη ἐπίμονη προσπάθεια ν' ἀποσπάση τὸν κόσμο ἀπὸ τὰ δικαστήρια, μιὰ καὶ ἤξερε (καὶ τονοῦσε γι' αὐτό) ὅτι οἱ ἄνθρωποι τῶν δικαστηρίων εἶναι συνήθως λιγώτερο Χριστιανοὶ ἀπ' ὅλους τοὺς ἄλλους. Εἴθε νὰ τὸν ἐμιμοῦντο καὶ ἄλλοι....

Τῷ καιρῷ ἐκείνω κατάγγειλε κάποιος ἕναν χωριανό του γιὰ ἕνα τάλληρο ποὺ τοῦ χρωστοῦσε. Ὁ δικολάβος του ὅμως, ὡς ὅτου βγάλη τὸ τάλληρο μὲ τὴ δίκη, τοῦ ἀπέσπασε ἄλλα 19 τάλληρα μὲ προφάσεις. Ὅταν τέλος τοῦ ζήτησε καὶ τὸ εἰκοστό, ὁ μηνυτής τοῦ ἀπάντησε:

—Σοῦ δίνω ἀκόμα πέντε φράγκα, ἂν μοῦ δώσης κι' ἐσὺ πέντε φάσκελλα, ποὺ κάθομαι τόσον καιρὸ καὶ σ' ἀκούω.

Χίλιες καταδίκες τῶν ἀντιδίκων ἀξίζει τῶν σχέσεων τους ἡ καλλιέργεια, ὅταν λάβουν ὑπ' ὄψει τους πολλὰ ἐνδεχόμενα, ὅπως π.χ. νὰ ὠφεληθοῦν ἀργότερα μεταξύ τους εἰς ἄλλους τομεῖς, νὰ ἐξαρτηθῆ ὁ ἕνας ἀπ' τὸν ἄλλο κατὰ πολὺ (ὅπως συμβαίνει συχνά), νὰ συγκενέψουν ἀπρόοπτα, νὰ παρακάμψουν κινδύνους κ.ἄ.

Ἂς χαλιναγωγηθοῦν λοιπὸν τὰ πάθη ἂς ἀντισταθμισθοῦν μὲ ἀκρίβεια τὰ ὑπὲρ καὶ τὰ κατὰ τῆς ἀντιδικίας ὡς τὴν τελευταῖαν ἀνάλυσι καὶ στὸ βάθος ἐκεῖ τῶν πραγμάτων θ' ἀνακαλύψουν τελικὰ τὸ πολύτιμο ἰδανικὸ τῆς ἀντιδικίας:

Τὴ μακροθυμία γιὰ τὴ μικρὴ τους διαφορά, καὶ τὸ συμβιβασμὸ γιὰ τὴν πιὸ μεγάλη.

ΣΠΥΡΟΣ ΣΤΡΑΤΗΓΟΣ
Δικηγόρος

ΣΤΙΓΜΙΟΤΥΠΑ

Ἡ ἀλληλεγγύη τῶν Κυθηρίων Ἀθηνῶν — Πειραιῶς — Προαστίων κατὰ τὴν ἀθρόαν προσέλευσιν των εἰς θρησκευτικὰς ἑορτάς, ψυχαγωγικὰς ἐκδρομὰς καὶ χορευτικὰς συγκεντρώσεις ἀξίζει τὴν ἔξαρσιν διὰ τὰ πατριωτικὰ των αἰσθήματα. Συνιστῶμεν θερμῶς (τὸ εἴπομεν καὶ ἄλλοτε) περαιτέρω ἀνάπτυξιν τῆς λαμπρᾶς συμπαραστάσεως ταύτης καὶ εἰς τὰ καταστήματα καὶ τὰς ἐργασίας τῶν Κυθηρίων ὡς εἶναι π. χ. τὰ καφενεῖα των πραγματικὰ ἐντευκτήρια των ποὺ ἀναπτύσσουν τὰς σχέσεις καὶ τὰς συναλλαγάς των, καθιστοῦν τοὺς ἰδιωτικοὺς ταχυδρόμους των συνδετικοὺς κρίκους μὲ τὴν γενέτειραν, πληροφοροῦνται νέα ἐνδιαφέροντα καὶ προβαίνουν μεταξύ των εἰς πλεῖστας ὅσας διευκολύνσεις.

⁂

Πολλοὶ νεαροὶ τῶν Κυθήρων ἀπόφοιτοι καὶ μὴ τοῦ Γυμνασίου μας εὑρίσκονται κατ' αὐτὰς εἰς Ἀθήνας καὶ Πειραιᾶ, πρὸς φοίτησιν εἰς σχολὰς καὶ τοποθέτησιν εἰς διαφόρους ἐργασίας. Δὲν διαφεύγει τὴν προσοχὴν τῶν παρακολουθούντων αὐτοὺς ἡλικιωμένων ἡ συγκρατημένη των οἰκειότης, ἡ τιμιότης των, ὁ σεβασμός των πρὸς τοὺς μεγάλους, ἡ εὐγένεια, ἡ προθυμία των, πρὸς πᾶσαν ἐξυπηρέτησιν, ἡ προσήνεια, ἡ ἀξιοπρέπεια, ὁ θερμὸς πατριωτισμός των καὶ ἐν γένει τὸ ἐξαίρετον ἦθος των.

Πράγματι μεγάλη διαφορὰ ἐν συγκρίσει μὲ νέους ἄλλων ἐπαρχιῶν καὶ ὅλ' αὐτά, χωρὶς καμμίαν ἀπολύτως ἐξαίρεσιν. Μπράβο παιδιά!

⁂

Καταχωροῦμεν σοβαρωτάτην παράλειψιν εἰς τὰ Κυθηραϊκὰ συνοικέσια ποὺ δὲν παρουσιάζει μὲν συνεπείας ἐξ ὅσων γνωρίζομεν, δὲν ἀποβάλλει ὅμως τὸν χαρακτῆρα της.

Κατὰ τὸ κλείσιμον τῶν συνοικεσίων, δὲν καθορίζεται ἀκριβῶς ἡμερομηνία γάμου. Μέγα λάθος.

Κατὰ τὴν γνώμην τῆς πείρας, τὴν ἡμερομηνίαν ἀρραβώνων πρέπει νὰ ζητεῖ ὁ γαμπρὸς καὶ τὴν ἡμερομηνίαν γάμου, ζητεῖ ὁ πεθερὸς τοῦ γαμπροῦ. Ὁ πατέρας τῆς νύφης πρὸς πληρεστέραν ἀσφάλειαν τῆς ἀδυνάτου πλευρᾶς καὶ πρὸς ἐφησύχασιν ἰδικήν του ὀφείλει, προτοῦ κλείση τὸ συνοικέσιον καὶ δοθοῦν ὑποσχέσεις νὰ παραμερίζει τὴν ἀβρότητα τῆς περιστάσεως καὶ εἰς ὕφος ἐπίσημον νὰ ζητεῖ ἀπερίφραστος ἀπὸ τὸν ὑποψήφιον γαμπρό του τὸν καθορισμὸν συγκεκριμένης ἡμερομηνίας γάμου. Ὁ δὲ γαμπρὸς σεβόμενος τὴν ἀξιοπρέπειαν του ὀφείλει ἀφοῦ σκεφθῆ καλῶς νὰ προτείνει τὴν ἡμερομηνίαν του, μὲ πλήρη συναίσθησιν εὐθύνης Τὸ πρᾶγμα πιθανὸν νὰ συζητηθῆ καὶ ὅταν τέλος καταλήξουν εἰς πλήρη συμφωνίαν ἐπ' αὐτοῦ, τότε μόνον θὰ πρέπει νὰ δώσουν λόγον καὶ νὰ κλείσουν τὸ συνοικέσιο. Μετὰ ταῦτα, μετάθεσις τῆς ἡμερομηνίας δὲν εἰσχωρεῖ καὶ τὸ κατόπιν ἑορτῆς ἐπιχείρημα τοῦ «δὲν εἶμαι ἕτοιμος» δὲν εὐσταθεῖ. Ἔχομεν ὑπ' ὄψει περίπτωσιν κατὰ τὴν ὁποίαν ἀπέθανεν ὁ πατέρας τοῦ γαμπροῦ τὴν μίαν Κυριακὴν καὶ τὴν ἑπομένην Κυριακὴν ἔγινε ὁ γάμος διότι εἶχε συμφωνηθῆ κατὰ τὸ συνοικέσιον. Καὶ διὰ νὰ μὴν μακρυγορεῖ κανεὶς ποτὲ δὲν εἶναι ἕτοιμος διὰ τίποτε καὶ τὸ σπίτι, οὐδέποτε γεμίζει, ἀλλὰ πάντοτε κάτι τοῦ λείπει.

Διὰ τὸν λόγον ἀκριβῶς αὐτὸν ἀγαπητὲ καμπρὲ, «ἀνέτοιμος» θὰ κάνης ΝΤΟΥ.

ΤΡΙ - ΚΑ - ΓΡΙ
Γενικὸν Ἐμπόριον
Ἀριστείδου 20 Τηλ. 421.734
Πειραιεὺς

ΤΙΑ.... ΝΑΥΠΗΓΕΙΑ ΜΑΣ

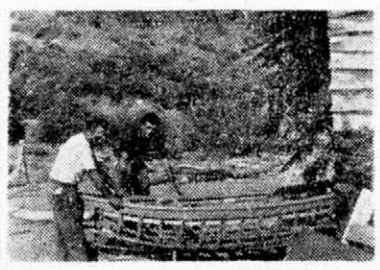

Τὸ «σκάρωμα» τῆς βάρκας.

ΠΑΝΑΓ. ΓΚΙΚΑΣ
Κτηνοτρόφος
Ποταμὸς Κυθήρων
Ἐκλεκτὴ ποιότης τυροῦ
καὶ ἀθοτύρου
Μοναδικὴ παραγωγὴ
εἰς μεγάλην κλίμακα.
Ἐξαιρετικὴ καθαριότης
Ἐξυπηρέτησις ἀρίστη
Τιμαὶ συγκαταβατικαί

ΤΕΧΝΙΚΗ ΒΙΟΤΕΧΝΙΑ

Μηχανικὴ κατασκευὴ τσιμεντολίθων εἰς Ἁγ. Πελαγίαν.

Η ΣΚΟΠΙΑ ΜΑΣ

Τὸ Γηροκομεῖον... ἐγήρασεν

Πολυχρόνιον ἄγχος ἐπέφερεν εἰς τοὺς Κυθηρίους ἡ ἀποκαρδιωτικὴ καθυστέρησις περὶ τὴν ἀνέγερσιν Γηροκομείου εἰς τὴν ὀρθότατα ἐκλεγεῖσαν περιοχὴν Ποταμοῦ, αἰσίως ὁδεύουσα πρὸς χρονικὴν ὑπερφαλάγγισιν τοῦ πλέον πιθανοῦ ὑπερήλικος, ἐκ τῶν ὑποψηφίων τροφίμων αὐτοῦ.

Θερμῶς παρακαλοῦμεν ὅθεν τοὺς αὐτοπροαιρέτως (πλὴν ἄνευ ἀντιρρήσεων) ἀναλαβόντας πᾶσαν εὐθύνην, ὅπως εἰ δυνατόν, συντονίσουν ἔτι πλέον τὰς ἐνεργείας των πρὸς ταχεῖαν ὑπερνίκησιν παντὸς ἐμποδίου (ἀνεξαρτήτως... ἀναστήματος τούτου) διὰ τὴν ἄμεσον ἐπίλυσιν τοῦ ζητήματος, ἀπαραιτήτως δέ, νὰ κατατοπίζουν λεπτομερῶς κατὰ μῆνα τοὺς Κυθηρίους ἐπὶ τῆς ὅλης πορείας τοῦ θέματος.

Καὶ τοῦτο, ἀφ' ἑνὸς μὲν διὰ νὰ μὴν ἀνακύπτουν γνωσταὶ ἀμφιβολίαι ὡς πρὸς τὴν ἔγκαιρον καταβολὴν τῶν ἑκάστοτε ἀναγκαίων ὀρθῶν προσπαθειῶν, ἀφ' ἑτέρου δέ, πρὸς κατασίγασιν δεδικαιολογημένης ἀνησυχίας τοῦ κόσμου, τὴν ὁποίαν ἀνησυχίαν (συγγνώμην διὰ τὴν ὑπόδειξιν) ὀφείλουν νὰ ὑπολογίζουν δεόντως....

Τὸ Νοσοκομεῖον... ἀσθενεῖ.

Τὸ Γενικὸν Κρατικὸν Νοσοκομεῖον Κυθήρων ἐλλείψει ἰατρῶν, κινδυνεύει νὰ τὰ.. τινάξῃ. Ἐπὶ τοῦ παρόντος τὰ «τινάζουν» οἱ προσφιλεῖς ἀσθενεῖς μας, μέχρις ὅτου ἔλθῃ καὶ ἡ σειρὰ τοῦ Ἰδρύματος. Ἡ δικαία ἀγανάκτησις τοῦ κοινοῦ κορυφοῦται, οἱ τιτλοῦχοι μας τῶν ἀρμοδίων Ἐπιτροπῶν Ἀθηνῶν καὶ Κυθήρων συνεδριάζουν κεκλεισμένων τῶν θυρῶν, ἀνακοινώσεις ἐπὶ τοῦ θέματος δὲν ἐκδίδονται καὶ οὐδεὶς γνωρίζει τί γίνεται.

Ἀξιότιμοι Κύριοι, ἐὰν ἡ ὑπηρεσιακή σας ἐξάρτησις ἐξ εἰδικοῦ Ὑπουργείου σᾶς ἐπιβάλλει τακτὴν λογοδοσίαν πρὸς τοῦτο, ἠθικῶς ὑπάγεσθε καὶ εἰς ἄλλην Ἀρχὴν τὸν Λαόν, ποὺ πληρώνει συνεχῶς τὰ σπασμένα.

Οὐσιαστικῶς, χάριν Αὐτοῦ διορίζεσθε, Αὐτὸν ἀναλαμβάνετε νὰ ἐξυπηρετεῖτε καὶ συνεπῶς νὰ λαμβάνετε θέσιν ἐπὶ τῆς ἀγωνίας του, ἀκόμη δὲ περισσότερον, τὴ στιγμὴ ποὺ πάει «σὰν τὸ σκυλὶ στ' ἀ μ- ἐ λ ι. Παράδειγμα: οὐδεὶς ἀπ- κλείει τὴν πιθανότητα νὰ εὑρίσκετο σήμερον ἐν ζωῇ ὁ προσφάτως παθὼν εἰς Κύθηρα καὶ θανὼν εἰς Ἀθήνας ἀείμνηστος Ἰωάν. Γ. Πετρόχειλος ἐκ Χώρας ἐτῶν 56, ἐὰν τὸ Νοσοκομεῖον εἶχε τοὺς ἰατρούς του προς κατεπείγουσαν ἐπέμβασιν εἰς τὴν τραγικὴν περίπτωσιν τοῦ ἀτυχοῦς συμπολίτου.

Πῶς λοιπὸν νὰ μὴν περιμένουν μὲ τρόμον τὴν σειράν των καὶ ἄλλοι, πῶς νὰ μὴν ἐγκαταλείπουν οἰκογένειαν, κατοικίαν, χωριὸ καὶ πατρίδα οἱ δυνάμενοι πάσχοντες καὶ πῶς νὰ μὴν ἀγανακτήσῃ ὁ κόσμος; καὶ εἰς μίαν τοιαύτην κατάστασιν δὲν πρέπει νὰ γνωρίζει ἐπακριβῶς διὰ ποῖαν ἀφορμὴν πέρνουν «τῶν ματιῶν των» οἱ ἰατροί ἀπὸ τὸ Νοσοκομεῖον Κυθήρων καὶ ἀρνοῦνται νὰ διορισθοῦν ἀντικαταστάται, παρ' ὅλον τὸν ὑψηλὸν μισθὸν ποὺ προσφέρεται; Καὶ ποῖα μέτρα λαμβάνονται πρὸς ριζικὴν ἐπούλωσιν τῆς ἄκρως ἐπικινδύνου ταύτης πληγῆς; καὶ εἶναι ἄραγε τὰ πλέον ἐνδεδειγμένα καὶ μὲ τὸν ἐπιβαλλόμενον σταθερὸν καὶ συντονισμένον ρυθμόν; ἀληθῶς δραματικά ἐρωτήματα, τὰ ὁποῖα ἀγωνιωδῶς ἀναμένουν σαφεῖς ἀπαντήσεις.

Ἄλλως, θὰ πρέπει νὰ κινηθοῦν ἀποφασιστικῶς κατὰ νόμον τὰ κοινοτικὰ συμβούλια καὶ πᾶσαι αἱ ὀργανώσεις τῆς νήσου, διὰ νὰ μὴν ἐπεκταθοῦν καὶ μέχρις αὐτῶν αἱ εὐθῦναι.

Καὶ ἐὰν ὑπάρχουν ὑπεύθυνοι διὰ πᾶσαν ἀνωμαλίαν, ἀμειλίκτως νὰ ἐπιβληθοῦν κατ' αὐτῶν αἱ δέουσαι κυρώσεις, ἐφ' ὅσον ἐμμέσως ἔστω κατέστησαν ὑπαίτιοι θανάτου. Ἐπισημαίνομεν κίνδυνον διὰ πᾶσαν ὑπαιτιότητα. Ὁ Κυθηραϊκὸς Λαὸς θὰ ὠρθώσῃ ἀνάστημα καὶ ἂς μὴν μεταφράζεται ἀφελῶς δουλοπρέπεια ἡ πραότης καὶ ἡ προσήνειά του.

Θὰ ὠρθώσῃ ἀνάστημα διότι ἔχει ἀξιοπρέπειαν καὶ γνωρίζει καλῶς ὅτι πᾶσα τυχὸν μοιρολατρεία του ἐπὶ θεμάτων ἐπιβιώσεως ὡς τὰ ρηθέντα, θὰ ἔχῃ ὡς ἀποτέλεσμα νὰ κράξουν κουκουβάγιες στὰ σπίτια του, νὰ κράξουν κουκουβάγιες καὶ στὸ Νοσοκομεῖον του τὸ πλέον χρήσιμον, τὸ πλέον πολύτιμον, τὸ πλέον κοινωφελὲς οἰκοδόμημα τῆς νήσου τῶν [illegible]γων.

ΤΕΧΝΙΚΗ ΠΡΩΤΟΠΟΡΕΙΑ ΥΠΑΙΘΡΟΥ

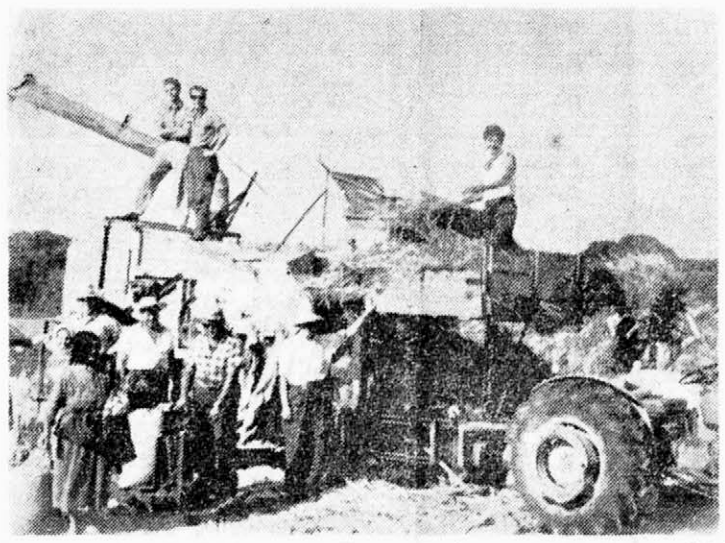

Ἀλωνιστικὴ ἐπὶ τὸ ἔργον εἰς Τριφυλλιάνικα (Αὔγουστος 1964)

ΕΠΙΣΤΟΛΑΙ

Ἐν Πειραιεῖ τῇ 15 Σεπτ. 1964
Ἀξιότιμον Διεύθυνσιν
Ἐφημερίδος «Κυθηραϊκὸς Τύπος»
Ἐνταῦθα

Φίλε Κύριε Διευθυντά,

Παρηκολούθησα τὴν σειρὰν ἄρθρων καὶ σχολίων ὡς πρὸς τὴν Δρᾶσιν τοῦ Συνεταιρισμοῦ μας Κυθηρίων «Παναγία Μυρτιδιώτισσα» ἀναγραφέντα εἰς τὴν ἔγκριτον ἐφημερίδα «Κυθηραϊκὴν Δρᾶσιν».

Ἐπειδὴ εἶμαι ἐξ ἐκείνων οἱ ὁποῖοι εἶχον τὴν ἔμπνευσιν τῆς συστάσεως τοῦ Συνεταιρισμοῦ καὶ τὸ πρῶτον ἱδρυτικὸν μέλος τούτου καὶ ἐπειδὴ καταλέγομαι καὶ ἐγὼ μεταξὺ ἐκείνων οἱ ὁποῖοι μὲ ἀγωνίαν παρακολουοθοῦν τὴν ἐξέλιξιν τοῦ καταστάντος ἀκανθώδους καὶ μεγάλου προβλήματος τῆς ἀποκτήσεως οἰκοπέδων νομίζω ἐπιβεβλημένον ὅτι θὰ πρέπει νὰ σᾶς γνωστοποιήσω μὲ τὴν παράκλησιν τῆς δημοσιεύσεως τῆς παρούσης καὶ εἰς ἀπάντησιν τῶν δημοσιευθέντων καὶ φιλοτεχνηθέντων παρὰ τῶν ἐνδιαφερομένων καὶ τὰς κατωτέρω ἀπόψεις μου ἃς καὶ εἶχον τὴν τιμὴν νὰ ἐκθέσω καὶ πρὸ τῆς γενικῆς Συνελεύσεως τῶν μελῶν τοῦ συνεταιρισμοῦ τῆς διενεργηθείσης κατὰ τὴν 28ην Ἰουνίου 1964.

Εἶναι πασίγνωστος ἡ ρῆσις ὅτι ἡ γυνὴ τοῦ Καίσαρος δὲν πρέπει νὰ εἶναι μόνον τιμία ἀλλὰ καὶ νὰ [illegible] τὸν τὸν τηροῦν ἐν τῇ ἐννοίᾳ της χρηστῆς Διοικήσεως πάντες οἱ διοικοῦντες ὥστε νὰ ἐμφανίζεται ἡ δρᾶσις των καὶ νὰ ἀντέχῃ αὕτη εἰς οἱονδήποτε ἔλεγχον καὶ τοῦ πλέον κακοπίστου ἀκόμη.

Δὲν συγχωρεῖται ἡ ἐν κρυπτῷ δρᾶσις, δὲν συγχωροῦνται παραβάσεις καταστατικοῦ καὶ νόμου μὲ οἱαδήποτε ἐπιχειρήματα στηριζόμενα εἴτε εἰς τὴν λογικὴν εἴτε εἰς σοφίσματα.

Αἱ Διοικήσεις ἐπιβάλλεται νὰ αἴρουν τὰς ἀμφιβολίας, νὰ καταπαύουν τοὺς ψιθύρους καὶ ἐνεργῶς κατά τρόπον δημιουργοῦντα τὴν σύμπνοιαν τῶν μελῶν ἐκ τῆς ἑνότητος τῶν ὁποίων πραγματοῦται καὶ ὁ σκοπός.

Ἐν συνελεύσει τῶν μελῶν ἐπεχειρήθη ἀντὶ ἀπαντήσεως ἢ ἀποδοχῆς εὐλόγων ἐρωτημάτων, μείωσις τῶν διαφωνούντων μελῶν, ἀναίτιος, ἀδικαιολόγητος, ἴσως ἐξοργιστικὴ καὶ τοῦτο διότι ἡ Διοίκησις ἴσως εἶχεν ἐξησφαλισμένην ἐπιτραπήτω μοι ἐκ τῶν προτέρων τὴν πλειοψηφίαν τῶν παρισταμένων.

Ἐν τῷ μεταξὺ ἡ Διοίκησις εἶχε νὰ συγκαλέση Συνέλευσιν δύο καὶ πλέον χρόνια καὶ ἄλλα μὲν μέλη εἶχε διαγράψῃ, ἀλλὰ δὲ πρόσωπα ἐνέγραψε ὡς νέα μέλη καὶ τὰ παλαιὰ μέλη διηρωτῶντο διὰ τὴν καθυστέρησιν τῆς πραγματώσεως τῆς διανομῆς τῶν οἰκοπέδων τὰ δὲ νέα μέλη ἐνεγράφοντο μὲ τὰς ἐλπίδας καὶ τῆς παρ' αὐτῶν ἀποκτήσεως οἰκοπέδων.

Πλὴν τῶν ἀνωτέρω δεδομένου ὅτι ἐγένετο κατὰ τὴν σειρὰν τῶν ἀπὸ τῆς ἱδρύσεως τοῦ Συνεταιρισμοῦ διαχειρίσεις χρηματικαὶ ἀξιόλογοι, ἄνευ ἔστω καὶ τῆς ἐλαχίστης αἰχμῆς ἐκ μέρους μου ὡς πρὸς τὴν τιμιότητα τῶν διαχειριζομένων, ἐπιβάλλεται ἡ ἀποδοχὴ οἱαδήποτε προτάσεως ἐλέγχου διότι ἐκ τούτου τὸ ἀποτέλεσμα εἶναι πάντοτε ἐποικοδομητικὸν καὶ ἐγγράφεται εἰς τὸ ἐνεργητικὸν τοῦ ἀποδεχομένου.

Πάντα τὰ ἀνωτέρω ἀναφέρονται παρ' ἐμοῦ διὰ νὰ γνωστοποιηθῇ τόσον εἰς τοὺς διοικοῦντας ὅσον καὶ εἰς τὰ μέλη ἡ αἰτία ἐξ ἧς καὶ ἐγὼ παρωρμήθην εἰς τὸ νὰ ζητήσω τὴν σύγκλησιν τῆς Συνελεύσεως καὶ νὰ ἐκθέσω κατ' αὐτὴν τὰς ἀπόψεις μου συνταχθεὶς καὶ ἐγὼ μὲ τὸ προβληθὲν αἴτημα ἐνίων μελῶν τῆς συγκροτήσεως τῆς ἐξεταστικῆς Ἐπιτροπῆς, ἥτις ἠδύνατο ν' ἀποτελῆται ἀπὸ λογιστὴν συνεταῖρον, ἀνωτάτης μορφώσεως προσφερόμενον δωρεὰν ἀπὸ ἕναν ὁρκωτὸν λογιστὴν καὶ ἕναν ὑπάλληλον τοῦ Ἀρμοδίου Ὑπουργείου.

Καὶ τὸ αἴτημα τοῦτο ἀπερρίφθη καὶ παρὰ τῆς Συνελεύσεως ἐνεκρίθη ἡ λογοδοσία τοῦ Διοικητικοῦ Συμβουλίου καὶ ἐπανεξελέγη τοῦτο μετὰ ταῦτα δὲ ἐπηκολούθησαν αἱ αἱ δημοσιεύσεις εἰς τὴν ἐφημερίδα σας, δι' ὧν δυσμενῶς σχολιάζεται ἡ ἐνέργειά μας.

Δὲν θέλω νὰ θεωρηθῶ μάντης κακῶν, δὲν διαπνέομαι ἀπὸ ἀντιπολιτευτικὴν διάθεσιν, δὲν θέλω νὰ παρεξηγηθῶ, ἀλλὰ θὰ πρέπει νὰ μοὶ ἐπιτραπῇ εἰς ἀπάντησιν τῶν σχολίων νὰ τονίσω τὰ ἑξῆς: Δὲν δύναται νὰ σχολιάζεται ὡς ἐπίπονον καὶ γόνιμον ἔργον τοῦ Κου Προέδρου τοῦ Συνεταιρισμοῦ, ἔργον ἀναληφθὲν ἀπὸ ἐννεαετίας καὶ μὴ περατωθέν. Δὲν δύνανται νὰ ἀπονέμωσι δάφνας διὰ πράξεις ἄνευ ἀποτελέσματος καθ' ἣν στιγμὴν τὸ πολυθρύλητον οἰκόπεδον ἐξακολουθεῖ νὰ εἶναι ὁ ἄγνωστος Χ.

Ἡ πραγματικότης εἶναι σκληρὰ καὶ ἐκ τοῦ ἐλέγχου της εἶναι πιθανὸν νὰ ἐξαχθῇ συμπέρασμα μὴ ἐπαινετόν. Τὸ ἐποπτικὸν Συμβούλιον τοῦ Συνεταιρισμοῦ ἔχει ὑποχρέωσιν ἐκθέσεως βάσει τῶν ἀριθμῶν, βάσει τῆς πραγματικότητος, δὲν ἔχει ρόλον Ὑπουργείου προπαγάνδας ὅπως μᾶς ἐσυνήθισαν δικτατορικὰ καθεστῶτα καὶ ἀντὶ καὶ τοῦτο νὰ ἔλθῃ νὰ διαφωτίσῃ τὴν συνέλευσιν ὅλως τοὐναντίον μὲ τὴν ἔκθεσίν του δὲν ἦρε τὰς ἀμφιβολίας μας καὶ δὲν ἠρκέσθη εἰς τοῦτο. ἀλλὰ διὰ τοῦ προϊσταμένου του καὶ ἐπειδὴ γνωρίζει ὅτι δὲν ἐπέτυχε τὴν ἄρσιν τῶν ἀμφιβολιῶν ἠθέλησε διὰ δημοσιευμάτων νὰ τὸ ἐπιτύχῃ. Ἀλλὰ καὶ δὲν τὸ ἐπέτυχε αἱ πάλιν διὰ τῆς συνοπτικῆς καὶ ἐν κράματι ἐκθέσεώς του εἰς ἣν ἐνδεικτικῶς ἀναφέρει ὡς προϊὸν τόκων ἐννεαετοῦς διαχειρίσεως σημαντικῶν ποσῶν, ποσὰ ὀλίγων χιλιάδων. Δὲν θὰ εἰσέλθω εἰς περαιτέρω λεπτομερείας σκεπτόμενος τὰς στήλας τῆς ἐφημερίδος σας, ἀλλὰ ἀντὶ φιλοτεχνημένης ἀπαντήσεως ἐρωτῶ ἁπλῶς καὶ μόνον τοὺς Διοικοῦντας **ὅπως μοὶ** ἀπαντήσωσι ὡς καὶ εἰς ὅλα τὰ ἄλλα μέλη μας εἰς τὰς ἑξῆς ἐρωτήματα. 1) Ποία εἶναι ἡ ἡμέρα ποὺ θὰ γίνῃ ἡ διανομὴ καὶ πόσα μέλη ἐξ αὐτῆς θὰ δικαιωθῶσι. 2) Τί ὀφείλουν τὰ μέλη καὶ διατὶ ποσὸν ἕκαστος. 3) Ποῖα μέλη διεγράφησαν πότε καὶ διατὶ ποσόν. 4) Τὰ κριτήρια τῶν διαγραφέντων εἶναι τὰ αὐτὰ ἢ ἄλλα. 5) **Αἱ ἐγγραφαὶ** τῶν τελευταίων ἔγιναν ὑπὸ τοὺς αὐτοὺς ὅρους μὲ ἐκείνους ποὺ ἔδωσαν τὰ χρήματά των πρὸ ἐτῶν καὶ μετὰ τὴν γενομένην γενικὴν ἀνατίμησιν τῶν οἰκοπέδων;

Εὐχαριστῶ διὰ τὴν φιλοξενίαν καὶ διατελῶ μετὰ τιμῆς
Π. Μ. ΜΕΓΑΛΟΟΙΚΟΝΟΜΟΣ
ΧΗΜΙΚΟΣ

✪

Κύριε Διευθυντά,

Διαβάζοντας στὴν ἐφημερίδα σας «Κυθηραϊκὴν Δρᾶσιν» ἀριθμ. φύλ. 278 τῆς 31)8)64 καὶ μὲ τὴν προσωνυμίαν (Ἐπικαιρότητες) γιὰ τὴν πρὸ δύο ὁλοκλήρων μηνῶν γενομένην Γενικὴν Συνέλευσιν τοῦ οἰκοπεδικοῦ Συνεταιρισμοῦ Παναγία ἡ Μυρτιδιώτισσα ἄρθρον τοῦ κ. Γρηγορίου Κασιμάτη δικηγόρου καὶ συμπεριλαμβανόμενος καὶ ἐγὼ μεταξὺ τῶν κακοπίστων κατὰ τὸν κ. Κασιμάτην καὶ μεταξὺ τῶν ἀντιδραστικῶν κατὰ τὸν κ. Χλαμπέαν ἔχω νὰ σημειώσω ἰδιαιτέρως τὰ κάτωθι τὰ ὁποῖα παρακαλῶ ὅπως δημοσιεύσετε εἰς τὴν ἔγκριτον ἐφημερίδα σας, καὶ διὰ τὰ ὁποῖα παρακαλῶ τὸν κ. Κασιμάτην νὰ μοῦ ἀπαντήσῃ

Εἶναι κακόπιστος κριτικὴ ὅταν συνεταῖροι οἰκοπεδικοῦ συνεταιρισμοῦ ἐμπαίζονται ἐπὶ ἐννέα ὁλόκληρα ἔτη ἀπὸ τὸν κ. Πρόεδρον τοῦ Συνεταιρισμοῦ ὅτι ἀπὸ στιγμῆς εἰς στιγμὴν τὰ οἰκόπεδα ἐντάσσονται εἰς τὸ σχέδιον καὶ δὲν εἶχον γίνῃ τὰ συμβόλαια μὲ τὴν πωλήτριαν ἑταιρίαν δέκα μόλις ἡμέρας πρὸ τῆς γενικῆς Συνελεύσεως καὶ ἐνῶ εἶχον ἐξοφληθῆ ἀπὸ τὸν Μάρτιον τοῦ 1963;

Εἶναι κακόπιστος κριτικὴ καὶ ἐπουσιώδης λόγος ὅπως ἀποκαλεῖτε ὅταν ὁ κ. Πρόεδρος ἀγνοεῖ τὴν γνώμην τῆς Γενικῆς Συνελεύσεως τὴν ὁποίαν συγκαλεῖ ἅπαξ ἐντὸς διετίας καὶ ἐπὶ δύο συνεχεῖς φορὰς καὶ μόνον κατόπιν πιέσεων τῶν «ἀντιδραστικῶν» συνεταίρων διὰ ζητήματα τόσον σοβαρὰ καὶ οὐσιώδη ὅπως ἡ διαγραφὴ δεκάδων ὁλοκλήρων συνεταίρων ὡς ἐπὶ τὸ πλεῖστον ἀδικηθέντων καὶ ἡ ἐγγραφὴ δεκάδων νοιούτων, νέων, ἀγνώστων κατ' ἀπόλυτον ἐπιλογὴν τῆς διοικήσεως καὶ μὲ δικαιώματα ἰσάξια τῶν πρὸ ἐννεαετίας ἐγγεγραμμένων, ἐνῶ εἶναι εἰς ὅλους γνωστὸν καὶ κατὰ τὰς δηλώσεις τοῦ κ. Προέδρου, ὅτι ἡ ἀξία τῶν οἰκοπέδων ἔχει αὐξηθῆ ὑπερόγκως ἐνῶ ταυτόχρονα καὶ δικαιολογημένως οἱ διαγεγραμμένοι συνεταῖροι σύρουν τὸν συνεταιρισμὸν εἰς τὰ δικαστήρια διὰ τὴν γενομένην διαγραφὴν των;

Εἶναι κακόπιστος κριτικὴ ὅταν ἀναγράφονται εἰς τοὺς ἰσολογισμούς ἑκατοντάδες χιλιάδων ὑπὸ τὸν τίτλον λογ)σμοὶ ὑπὸ διακ) σμοῦ χωρὶς νὰ δίδεται ἀνάλυσις τῶν λογ)σμῶν τούτων, παρὰ τὰς ἐπανειλημμένας ἐρωτήσεις μελῶν κατὰ τὴν γενικὴν Συνέλευσιν καὶ αὐτὸ εἶναι γνωστόν ὅτι ἔχουν δαπανηθῆ τὰ ὡς ἄνω χρήματα διὰ περιττὰ καὶ ἄχρηστα διὰ τοὺς συνεταίρους πράγματα; καλοῦμεν διὰ μίαν ἀκόμη φορὰν τὸ Δ.Σ. νὰ δημοσιεύσῃ ἀνάλυσιν τῶν λογαριασμῶν τούτων.

Εἶναι κακόπιστος κριτικὴ ὅταν τὸν Φεβρουάριον τοῦ 1963 εὑρίσκονται ἐγγεγραμένα εἰς τὸν Συνεταιρισμὸν 580 μέλη ἐνῶ τὸ δυναμικὸν τοῦ Συνεταιρισμοῦ εἰς οἰκόπεδα εἶναι μόνον 519;

Διατὶ τὸ Δ. Σ. ἐνέγραψεν τὰ ἐπὶ πλέον μέλη παραβαίνον προηγουμένην ἀπόφασιν καὶ ποῦ ἐστηρίχθη διὰ νὰ δημιουργήσῃ τόσο σοβαρὰ ζητήματα διὰ τὸν Συνεταιρισμὸ ἀγνοοῦσα τὰ συμφέροντα τῶν συνεταίρων;

Εἶναι κακόπιστος κριτικὴ ἡ παράβασις ὑπὸ τῆς Διοικήσεως τῶν περισσοτέρων ἄρθρων τοῦ καταστατικοῦ καὶ ἐπουσιώδη ζητήματα, ὅπως ἡ ἔκδοσις ὁριστικῶν ταμειακῶν ἀποδείξεων ὁλοκλήρους μῆνας μετὰ τὴν ἔκδοσιν τῶν προσωρινῶν καὶ ἡ ἀπουσία βασικῶν στελεχῶν τοῦ Διοικητικοῦ Συμβουλίου ἐπὶ ὁλόκληρα ἔτη καὶ αἱ ἐκ τούτου ἀ- [illegible]

Ἡμεῖς τὴν ὑποκριστον κριτικὴν ἔτσι τὴν ἐννοοῦμε κ. Γρηγ. Κασιμάτη. Ὑμεῖς τὸν καλοπιστον ἀπολογισμὸν τῆς Διοικήσεως πῶς τὸν ἐννοεῖτε;

Μήπως διὰ τῆς διαπομπεύσεως τῶν συνεταίρων οἵτινες ἐσήκωσαν τὸ ἀνάστημά των διὰ νὰ εἴπουν τὴν ἀλήθειαν διὰ τὸ καλὸν τοῦ Συνεταιρισμοῦ ὅπως ὁ κ. Παναγιώτης Μεγαλοοικονόμος ἐξέχων Κυθήριος καὶ ἱδρυτικὸν μέλος τοῦ Συνεταιρισμοῦ τὸν ὁποῖον ἐκατηγορήσατε διὰ ζητήματα ποὺ συγκινοῦν καὶ ποὺ σεῖς ὁ ἴδιος εἶσθε κατηγορούμενος διὰ τὴν ἰδίαν περίπτωσιν ὡς καὶ τὸ πλεῖστον τῶν μελῶν τοῦ Διοικητικοῦ καὶ Ἐποπτικοῦ Συμβουλίου.

Μήπως εἶναι καλόπιστος ἀπολογισμὸς τὸ σύνολον τῶν ἀναπαντήτων ἐρωτημάτων τῆς Γενικῆς Συνελεύσεως ἐπὶ τῶν πεπραγμένων τῆς Διοικήσεως καὶ ἡ τροπὴ τοῦ ἀπολογισμοῦ εἰς διθυράμβους καὶ ἐπαίνους ὑπὲρ τοῦ κ. Προέδρου τοῦ Συνεταιρισμοῦ ποὺ εἶναι καὶ δικά μας ὑποστηρίζομεν.

Δὲν ζητοῦμεν τὴν Διοίκησιν τοῦ Συνεταιρισμοῦ ὅπως καὶ εἰς τὴν Γενικὴν Συνέλευσιν ἀπὸ ἕδρας ἐδηλώσαμεν, ζητοῦμεν τὴν παραχώρησιν τῶν οἰκοπέδων μας καὶ παραχώρησις τῶν οἰκοπέδων σημαίνει διάλυσις τῆς Διοικήσεως ὡς ἐκτελεσάσης τὸν προορισμόν της, δὲν μποροῦμεν λοιπὸν νὰ ζητοῦμεν δύο πράγματα μὲ ἀντιθέτους κατευθύνσεις.

Ἡ σημερινὴ Διοίκησις ἐπιδιώκει τὴν ἐφ' ὅρου ζωῆς διοίκησιν ἀγνοοῦσα τὴν θεμελιώδη ἀρχὴν τὴν ὁποίαν ἀπὸ τὸ στόμα τοῦ ἐγκρίτου Κυθηρίου δικηγόρου κ. Λουράντου Κωνστ. ἤκουσα καὶ τὴν ὁποίαν σᾶς μεταφέρω. (Εἰς τὰς Διοικήσεις Συνεταιρισμῶν, Ἱδρυμάτων, Κρατῶν πρέπει νὰ εἰσέρχονται καινούργιοι ἄνδρες γιὰ νὰ παραμένει ἀμείωτος ὁ ζῆλος ὁ ἐνθουσιασμός, ἡ δραστηριότης, προσόντα τὰ ὁποῖα ἐξασθενοῦν εἰς τοὺς ἐσσαεὶ Διοικοῦντας.

Δὲν ζητοῦμεν τὴν Διοίκησιν οὔτε κἂν ἀσκοῦμεν ἀντιπολίτευσιν κάμνωμεν καλόπιστον κριτικὴν καὶ ζητοῦμεν τὰ οἰκόπεδά μας ἀπὸ τὴν ἀδρανοῦσαν Διοίκησιν.

Μᾶς κατηγορεῖτε ὅτι δὲν ἐφροντίσαμεν νὰ κατατοπισθῶμεν ἐπαρκῶς ἐπὶ τῆς δραστηριότητος τοῦ Διοικητικοῦ Συμβουλίου, συμφωνοῦμεν ἀπολύτως ἐπ' αὐτοῦ, διότι μίαν φορὰν ἐν διετίαν ἡ Διοίκησις καλεῖ τοὺς συνεταίρους καὶ τότε προσπαθεῖ μὲ κάθε τρόπον νὰ κατατοπίζῃ καὶ νὰ ἐνημερώνῃ νὰ πλέκῃ ἐγκώμια καὶ νὰ σκορπᾷ ἀφειδῶς ὑποσχέσεις ἐνῶ ταυτοχρόνως κωλυσσιεργοῦσα ἐμποδίζει τοὺς ἀσκούντας καλόπιστον κριτικὴν νὰ ἀναπτύξουν τὰς ἀπόψεις των ἀφήνουσα ἀναπάντητα τὰ ἐρωτήματά των.

Ὑποκλίνομαι εἰς τὴν προτροπὴν τοῦ κ. Κασιμάτη νὰ ρίψωμεν εἰς τὴν λήθην ἀντεγκλήσεις καὶ μικροζητήματα διὰ τὸ καλὸν τοῦ Συνεταιρισμοῦ ἀφοῦ μένουν τόσα βασικὰ ζητήματα πρὸς τακτοποίησιν ἄλλωστε ἡμεῖς πρῶτοι ἐδώσαμεν τὴν χεῖρα παρ' ὅτι σκαιότατα μᾶς ἐφέρθη ἡ Διοίκησις, ἠγνοήσαμεν πλεῖστας παρατυπίας γενομένας ἐν τῇ γενικῇ συνελεύσει τὰς ὁποίας σεῖς κ. Γρ. Κασιμάτη γνωρίζετε καλῶς, ἠγνοήσαμεν τὰς εἰρωνίας καὶ τὰ ἀπρεπῆ καὶ ἐσκεμμένα πτερνίσματα μελῶν τοῦ ἐποπτικοῦ Συμβουλίου, ἠγνοήσαμεν τὰ αἰσχρὰ ἀνώνυμα τηλεφωνήματα τὴν ἐπαύριον τῆς συνελεύσεως, ἠγνοήσαμεν τὴν ἐπιθετικὴν στάσιν ἐναντίον συνεταίρου Κυθηρίου μὲ σκοπὸν τὴν κακοποίησίν του ἐκ μέρους μέλους τοῦ Διοικητικοῦ Συμβουλίου παρουσία τοῦ συνόλου σχεδὸν τοῦ Διοικητικοῦ Συμβουλίου χωρὶς νὰ ἐπέμβῃ οὐδεὶς πλὴν τοῦ κ. Γαλιγάλη ὅστις πρὸς τιμήν του ἔλαβεν θέσιν καὶ ἐκαυτηρίασε τὸν ἀπρεποῦντα καὶ ἀσχημονοῦντα εἰς τὸν ἱερὸν τῆς Συνελεύσεως χῶρον Διοικητικὸν Σύμβουλον.

Τὰ πάντα ἠγνοήσαμεν καὶ ἐζητήσαμεν ἐν πνεύματι ὑποχωρήσεως καὶ κατενευνασμοῦ νὰ σιωπήσωμεν καὶ μόνον διὰ τὸ καλὸν τοῦ Συνεταιρισμοῦ. Καὶ ἡ ἀνταπόκρισις;

Ὑπὸ μορφὴν ἐπικαιρότητος δύο ὁλοκλήρους μῆνας μετὰ τὴν Γενικὴν Συνέλευσιν ἄρθρον δικό σας κ. Γρ. Κασιμάτη καὶ ἕτερον τοῦ κ. Χλαμπέα ρίπτοντα ἔλαιον εἰς τὴν πυρὰν καὶ ἐπιδιώκοντα κάθε ἄλλο παρὸ τὴν λήθην καὶ τὴν συμπαράστασιν ὅλων εἰς κοινὴν προσπάθειαν.

Ἂν κ. Κασιμάτη ἐπιθυμεῖτε καὶ ἐπιδιώκετε αὐτὰ ποὺ εἰς τὸ τέλος τοῦ ἄρθρου σας ἀναφέρετε θὰ ἔπρεπε τὴν πέννα σας νὰ τὴν βουτᾶτε περισσότερο στὸ καθάριο νερὸ καὶ λιγώτερο στὴ χολή.

Ὅσο γιὰ τὸν κ. Χλαμπέα τὸν κ Πρόεδρο τοῦ Ἐποπτικοῦ τοῦ ὑπενθυμίζω τὸ γνωμικὸ τοῦ Λασκαράτου ἀπ' τὶς περίφημες ἱστορίες του ποὺ λέγει: «Ὅτι ἔχει κανεὶς δίνει».

Εὐχαριστῶ γιὰ τὴν φιλοξενία
Πειραιεὺς 7)9)1964
ΒΑΣΙΛΕΙΟΣ ΔΑΡΑΣ
Λογιστής, Πτυχιοῦχος Α.Σ.Ο.κ.Ε.Ε.

ΑΛΛΗΛΟΓΡΑΦΙΑ

Μ. Κ. ΛΕΙΒΑΔΙ

Τὸ ποίημά σας ὑστερεῖ καὶ πάλι.

Λυπούμεθα γιὰ τὴν ἀπόρριψί του.

Καὶ μὲ τὴν εὐκαιρία λυπούμεθα διπλὰ γιὰ τὴν ἀπουσία συνεργασίας λογοτεχνῶν, δὲν μποροῦμε ὅμως καὶ νὰ περιορίσωμε τὴν ἐπιλογή.

ΓΕΩΡΓΙΟΝ Ι. ΧΛΑΜΠΕΑΝ

Τὸ φύλλο μας μπορεῖ νὰ ἐκδίδεται «κατὰ περιστάσεις» ὅπως μᾶς χτυπᾶτε κατάμουτρα, ἐκθέτοντας τὴ φτώχεια μας μ' εὐχαρίστησι ἀρκετή.

Τὸ αὐτὸ ὑδρεολόγιο ἐκτοξεύετε καὶ στοὺς διαφωνοῦντας μὲ τὴ σοφία σας.

Γιὰ τὴν ὥρα, δὲν πέρνομε θέσι ἀπέναντί σας. Ἀναδημοσιεύομε ἁπλῶς μὲ εἰδησεογραφικὸ καὶ χρονογραφικὸ χαρακτῆρα τὴν ἀπάντησι ποὺ ἔδωσε ὁ συνεργάτης τῶν «Νέων» κ. Δ. Ψαθᾶς, σὲ κάποιον ποὺ τοῦ φέρθηκε μὲ τὸν ἴδιο τρόπο.

«...Πρέπει ἀπαραιτήτως νὰ μάθῃς νὰ σκέπτεσαι σὰν ἄνθρωπος, πρὶν ἀρχίσεις νὰ κουτουλᾶς.»

Χ. Σ. Φ. ΑΘΗΝΑΣ

Ἰδοὺ τὸ γνωμικό σας καὶ κάμετε καλὰ τοῦ λόγου σας, μὲ ὅσους ἔχουν ξυρισμένο μουστάκι.

«Τρία πράγματα δὲν ὑποφέρονται:
Καφὲς χωρὶς τσιγάρο,
κρύγὸ χωρὶς ἁλάτι,
φιλὶ χωρὶς μουστάκι».

Δ. ΤΖ. ΑΘΗΝΑΣ

Ἡ ἐπιστολή σας σὲ κάποιο σημεῖο ἐξυμνεῖ τὴ «ρούγα» καὶ σ' ἄλλο σημεῖο, ἔχει κατάλογο τιμῶν:

«Πατάτες 350, τομάτες 4, αὐγὰ 2.40, τάϊντ 3, καὶ κάτι ποὺ δὲν γράφεται, 5.

Ποιὸ ἀπὸ τὰ δυὸ κείμενα μᾶς ἐστείλατε;

Ι. Δ. ΝΤ. ΑΥΣΤΡΑΛΙΑΝ

Ἀπό

Η ΕΠΕΤΕΙΟΣ ΠΑΝΑΓΙΑΣ ΜΥΡΤΙΔΙΩΤΙΣΣΗΣ ΕΙΣ ΤΟ ΝΕΟΝ ΦΑΛΗΡΟΝ

Τὴν 24ην Σεπτεμβρίου ἐγένετο ἡ καθιερωμένη ἐτησία ἑορτὴ Παναγίας Μυρτιδιωτίσσης εἰς τὸν ὁμώνυμον ἱερὸν Ναὸν Νέου Φαλήρου, ὡργανωθεῖσα παρὰ τοῦ Φυσιολογικοῦ Τμήματος τῆς «Κυθηραϊκῆς Ἀδελφότητος» Πειραιῶς - Ἀθηνῶν μὲ ἀρτοκλασίαν καὶ Λιτάνευσιν τῆς ἱερᾶς Εἰκόνος. Τόσον κατὰ τὴν ἀπογευματινὴν Ἀκολουθίαν τῆς προηγουμένης ὅσον καὶ κατὰ τὴν πρωϊνὴν Λειτουργίαν καὶ τὴν Λιτάνευσιν, ἐσημειώθη ἀθρόα συρροὴ Κυθηρίων καὶ πλήθους ἄλλου κόσμου. Τῆς ὅλης τελετῆς ἐχοροστάτησαν οἱ Μητροπολῖται κ. κ. Ἀργυροκάστρου Παντελεήμων καὶ Μεγαλουπόλεως Εὐστάθιος ἐξάραντες τὰ θαύματα τῆς Μυρτιδιωτίσσης καὶ τὴν ἀρίστην φήμην Αὐτῆς ἀνὰ τὸ Πανελλήνιον.

Προσέτι κατὰ τὰς ὁμιλίας των ἔπλεξαν ἀληθῶς ἰδεῶδες ἐγκώμιον διὰ τοὺς Κυθηρίους καὶ τὴν νῆσον αὐτῶν. Εἰς τὴν ἑορτὴν παρευρέθησαν ὁ Δήμαρχος Πειραιῶς κ. Γεώργ. Κυριακάκος ἀρκετοὶ Σύμβουλοι τοῦ Δήμου καὶ ἄλλοι ἐπίσημοι ὡς καὶ τὰ Δ. Σ. τῶν Σωματείων μας, Πειραιῶς - Ἀθηνῶν. Τὰς ἀπογευματινὰς ὥρας ἐγένετο Λιτάνευσις τῆς Ἱερᾶς Εἰκόνος, συνοδεία τῆς Φιλαρμονικῆς τοῦ Λιμενικοῦ Σώματος.

Ἡ χορωδία ὑπὸ τὴν καλλιτεχνικὴν διεύθυνσιν τοῦ ἐκλεκτοῦ συμπατριώτου ἱεροψάλτου κ. Εὐαγγ. Καβιέρη, ἔψαλλε τὰ τροπάρια τῆς νέας Ἀκολουθίας Μυρτιδιωτίσσης συγγραφείσης παρὰ τοῦ λογοτέχνου κ. Σοφοκλῆ Καλούτση.

Μετὰ τὸ πέρας τῆς ὅλης τελετῆς, ἐδόθη δεξίωσις εἰς τὸ ζαχαροπλαστεῖον τοῦ Ἀντικυθηρίου κ. Ἀλεβιζάκη, ὡς ἀβρόφρων ἐκδήλωσις πρὸς τοὺς εὐσεβεῖς προσκυνητάς.

Κατὰ τὴν ἑσπέραν τῆς ἑορτῆς καὶ ἐπ' εὐκαιρίᾳ τῆς Θείας Ἐπετείου, προεβλήθη ἐκπομπὴ ἑνὸς τετάρτου περὶ ὥραν 7.15΄ ἀπὸ τοῦ Κεντρικοῦ Ραδιοφωνικοῦ Σταθμοῦ Ἀθηνῶν μὲ πρόγραμμα Κυθηραϊκῶν δημοτικῶν τραγουδιῶν καὶ χορῶν.

Ο κ. ΝΟΜΑΡΧΗΣ ΑΤΤΙΚΗΣ ΕΙΣ ΤΗΝ ΝΗΣΟΝ

Ὁ Νομάρχης Ἀττικῆς κ. Ἀργύριος Μπότσης ἐπεσκέφθη προσφάτως τὰ Κύθηρα, ἐπιθεωρήσας τὰ ἐκεῖ ἐκτελούμενα ἔργα καὶ ἐξετάσας διάφορα τοπικὰ ζητήματα.

Ἐπίσης ὁ κ. Νομάρχης ἐνέκρινε πίστωσιν ἐκ 50.000 δρχ. δι' ἐκτέλεσιν ἔργων ὁδοποιΐας εἰς τὴν ὁδὸν Φριλιγγιανίκων, Μητάτων, Βιαραδίκων.

ΣΥΓΧΑΡΗΤΗΡΙΑ

Ὁ Ἀντ)ρχης Χωρ)κῆς κ. Τζανέτος Γραικούσης σύζυγος Κυθηρίας ἐκ Ποταμοῦ, προήχθη εἰς Συνταγματάρχην κατ' ἀπόλυτον ἐκλογήν.

Πρὸς τὸν ἐξαίρετον ἄνθρωπον καὶ θερμότατον φίλον τῶν Κυθηρίων ἐκφράζομεν θερμὰ συγχαρητήρια, ἐγκαρδίως εὐχόμενοι καὶ εἰς ἀνώτερα.

Ι. Α. ΤΡΙΦΥΛΛΗΣ

ΤΟ ΕΡΓΟΝ ΤΗΣ Α. Τ. Ε.

Ὡς ἤδη τυγχάνει γνωστόν, ἡ Ἀγροτικὴ Τράπεζα πρὸς τὸν σκοπὸν ἀναπτύξεως τῆς γεωργικῆς παραγωγῆς καὶ τῆς ἀναβάσεως τοῦ βιοτικοῦ ἐπιπέδου τῶν παραγωγῶν, χορηγεῖ πάσης φύσεως δάνεια, μεσοπρόθεσμα, βραχυπρόθεσμα, ἐνέχυρα, χρηματοδοτήσεις, ἐκτελεῖ ἀσφαλίσεις πάσης φύσεως ἤτοι κτισμάτων, μηχανημάτων, ζώων, ἁλιευτικῶν σκαφῶν καὶ λοιπῆς παραγωγῆς, ὑπὸ λίαν συμφέροντας ὅρους.

Ἤδη τὰ ἰσχύοντα εἰς τὸν Ὀργανισμὸν ἐπιτόκια ἐκτὸς τῶν χαμηλοτόκων μεσοπροθέσμων χορηγουμένων πρὸς 2% ἐτησίως δι' ὡρισμένους σκοπούς, ἤτοι ἀρδευτικὰς βελτιώσεις, παραγωγικὰ ζῶα, προώθησιν μελισσοκομίας καὶ τὴν ἐξαγορὰν γαιῶν, πάντα τὰ λοιπὰ μεσοπρόθεσμα δάνεια χορηγοῦνται μὲ ἐπιτόκιον 4% ἐτησίως. Εἰς οὐδεμίαν δὲ περίπτωσιν τὰ πάσης φύσεως δάνεια, ὑπερβαίνουν τὰ 5%. Αἱ διευκολύνσεις αὗται ἐνθαρρύνουν τὸν ἀγροτικὸν πληθυσμὸν ὅπως διὰ τὰς πάσης φύσεως συναλλαγάς του προστρέχει εἰς τὴν Α.Τ.Ε., ἔνθα ἐκτὸς τῶν διαφόρων ἐφοδίων ἅτινα διατίθενται ὡς ἐπὶ τὸ πολὺ μὲ μειωμένας τιμὰς λόγῳ ἐπιδοτήσεως παρὰ τοῦ Κράτους, δύναται νὰ διεξάγει καὶ λοιπὰς τραπεζιτικὰς συναλλαγάς ὡς ἐνέργειαν ἐμβασμάτων, ἐπιταγῶν, ἐντολῶν κ.λ.π. καταθέσεων ὄψεως προθεσμιακῶν καὶ ταμιευτηρίου μὲ τόκον ὑψηλότερον παντὸς συγκροτήματος, δεδομένου ὅτι διὰ τῶν ἀποθεματικῶν της ἡ Α.Τ.Ε. ἀποτελεσματικῶς ἐνισχύει τὴν ὕπαιθρον.

Ἡ Α.Τ.Ε. καταβάλλει προσπάθειαν ἀναπτύξεως τῆς συνεταιριστικῆς συνειδήσεως μεταξὺ τῶν διὰ τὴν κατοχύρωσιν τῶν συμφερόντων των τούτων, χορηγοῦσα εἰς τὰς συνεταιριστικὰς ὀργανώσεις πάσης φύσεως δάνεια διὰ τὴν ἀνάπτυξιν συνεταιριστικῶν γεωργικῶν βιομηχανιῶν συγκέντρωσιν προϊόντων καὶ ἀπὸ κοινοῦ πώλησιν τούτων. Ἰδιαιτέρως θὰ ἦτο ἀξιόλογος ἡ συγκρότησις μελισσοκομικοῦ συνεταιρισμοῦ διὰ τὴν τυποποίησιν τοῦ ἐκλεκτοῦ αὐτοῦ προϊόντος τῆς περιφερείας καὶ τὴν ἐμπορευματοποίησιν καλυτέρων τιμῶν.

Συγκεκριμένως ἔχει διαθέσει εἰς τὴν νῆσον μας διὰ [illegible] χυσιν καὶ δανειοδότησιν Συ[illegible] θηρ[illegible] Ὀργανώσεων, παραγ[illegible] Πρ[illegible] ἁλιέων κ.λ.π. ποσὸν ὑπερβαίνον τὰ ὀκτὼ ἑκατομμύρια (10.000.000) ἐκ τοῦ λόγου δὲ τούτου καθίσταται προφανὴς ἡ ἀνάγκη τῆς ὑπὸ τῶν ἀγροτῶν συνειδητοποιήσεως τῆς εἰς πᾶσαν περίπτωσιν καὶ διὰ πᾶσαν ἐργασίαν των προσφυγῆς των, εἰς τὸ πιστωτικὸν των ἵδρυμα τοῦτο, τοῦ ὁποίου ἡ ὅλη κίνησις καταδεικνύει ὅτι ὅσον περισσότερα εἰσπράττει τόσον καὶ περισσότερα διαθέτει ὑπὲρ τῶν πτωχῶν ἀγροτῶν, καθορίζομένων τῶν τιμῶν παντὸς διαθεσίμου εἴδους ἄνευ οὐδεμιᾶς προμηθείας εἰς βασικὴν τιμὴν καὶ λόγῳ ἐπιδοτήσεως, προσέτι δὲ, τὰ λιπάσματα δι' ἑκάστην καλλιεργητικὴν περίοδον, χορηγοῦνται ἀτόκως. Εἰς περιπτώσεις ἀσφαλίσεως ἀγροτῶν, ἐνῶ ὁ ἐργαζόμενος ΕΠ' ΑΜΟΙΒΗ, εἰς ἕνα ἑλκυστῆρα ἢ ἄλλο γεωργικὸ μηχάνημα, ἀσφαλίζεται εἴτε μὲ τὸ ΙΚΑ ἢ ἀπὸ τὴν Ἀγροτικὴ Τράπεζα κλπ., Ο ΑΓΡΟΤΗΣ ΙΔΙΟΚΤΗΤΗΣ γεωργ. μηχανήματος, ποὺ ὁ ἴδιος ὁδηγεῖ, δὲν δύναται ν' ἀσφαλισθῇ διὰ τὰ πιθανὰ ἀτυχήματά του.

Τὸ μειονέκτημα τοῦτο ἔρχεται νὰ ἐξαφανίσῃ ἡ Ἀγροτικὴ Τράπεζα μὲ τὴν ἐπέκτασι τῶν ἀσφαλιστικῶν ἐργασιῶν της εἰς τὸν κλάδον τῶν προσωπικῶν ἀτυχημάτων ὁ ὁποῖος καλύπτει ὅλους τοὺς ἀγρότας τοὺς ὁδηγοῦντας ἀγροτικὰ μηχανήματα.

Πέραν, ὅμως, ἀπὸ τὰ ἀτυχήματα τὰ ὁποῖα προέρχονται ἀπὸ τὴν κίνησιν τῶν μηχανημάτων, ἡ ἀσφάλισις καλύπτει καὶ κάθε ἄλλο ἀτύχημα ποὺ ἠμπορεῖ νὰ συμβῇ — εἴτε τροχαῖο, εἴτε συγκοινωνιακὸ (περιλαμβανομένων πλοίων καὶ ἀεροπλάνων), εἴτε ἀπὸ τὸ ἠλεκτρικὸ ρεῦμα ἢ κεραυνὸ, εἴτε τέλος ἀπὸ οἱαδήποτε ἄλλη αἰτία τυχαία καὶ ἀπρόβλεπτη.

Οἱοσδήποτε ἀγρότης ἢ ὑπάλληλος γεωργικῶν ὀργανισμῶν δύναται νὰ ἀσφαλισθῇ διὰ τὰ τόσα ἀτυχήματα ποὺ καραδοκοῦν παντοῦ ἀπὸ τὸν σύγχρονο ρυθμὸ τῆς ζωῆς.

Καὶ ἕνα ἄλλο πλεονέκτημα ποὺ ἔχει ἡ ἀσφάλισι εἶναι τὸ ὅτι ἠμπορεῖ ὁ ἐργοδότης ν' ἀσφαλίσῃ ὁμαδικῶς τὸ προσωπικό του ἐναντίον ἀτυχημάτων εἴτε ὅταν τοῦτο ὑπόκειται εἰς ηὐξημένους κινδύνους ἀτυχήματος, εἴτε διὰ τὴν καλλιτέραν ἐπίδοσίν του εἰς τὴν ἐργασίαν.

Πιστεύομεν ὅτι πάντα τὰ ἀνωτέρω καθίσταντα ἱκανὰ ὅπως καταπείσουν πάντας ὅτι ἡ Α.Τ.Ε. δὲν ἀ[illegible] τὴν [illegible] τῆς πειρᾶς, νι[illegible] καὶ [illegible] ἡμερ[illegible] σι[illegible] ἁρμονίζου[illegible] φέρον, μὲ τ[illegible] χαρακτῆρος δρᾶσιν αὐτῆς [illegible] χάνουσα δὲ τοιουτοτρόπως [illegible] πιστοσύνην τοῦ κόσμου τῆς [illegible] θρου καὶ κατὰ συνέπειαν τὴν [illegible] αν συμμετοχὴν τῶν ἀγροτῶν [illegible] εὐρυτάτην καὶ πλήρη συνεργασ[illegible] των, μετὰ τῶν κατὰ τόπους Πρακτορείων αὐτῆς. Εἰς ἐπιστέγασμα δὲ, πιστεύεται ὅτι ἡ Α.Τ.Ε. ὑπὸ τὴν νέαν ἐμπνευσμένην διεύθυνσιν τοῦ Διοικητοῦ αὐτῆς κ. Ἀναστ. Βγενοπούλου καὶ τοῦ Ὑποδιοικητοῦ κ. Ἀδαμ. Πεπελάση, προεξοφλεῖ νέαν καὶ λίαν ἀποτελεσματικὴν προώθησιν εἰς προοδευτικὴν ἐπίλυσιν ἁπάντων τῶν προβλημάτων τοῦ Ὀργανισμοῦ, ἐπ' ὠφελείᾳ τῶν ἀγροτῶν, τοῦ ἱδρύματος καὶ τοῦ Ἔθνους.

ΚΥΘΗΡΑΪΚΗ ΑΔΕΛΦΟΤΗΣ ΠΕΙΡΑΙΩΣ - ΑΘΗΝΩΝ

ΦΥΣΙΟΛΑΤΡΙΚΟΝ ΤΜΗΜΑ
5ον ΠΡΟΓΡΑΜΜΑ
ΦΘΙΝΟΠΩΡΙΝΩΝ ΕΚΔΗΛΩΣΕΩΝ
Σεπτέμβριος 1964

Ἀγαπητὲ Συμπολῖτα,

Τὸ φυσιολ. Τμῆμα τῆς Ἀδελφότητος θεωρεῖ πρώτην ὑποχρέωσίν του νὰ εὐχαριστήσῃ θερμῶς τὸν κ. Σίμωνα Καρρᾶν, προϊστάμενον τοῦ Τμήματος Ἐθνικῆς Μουσικῆς τοῦ Ε. Ι. Ραδιοφωνίας, τὸν διευθυντὴν τῆς χορωδίας μας Ἰωάννην Καβιέρην, τὸν σολίστ Εὐάγγ. Καβιέρην, τοὺς ὀργανοπαίκτας καὶ ἅπαντα τὰ μέλη τῆς χορωδίας διὰ τὰς προσπαθείας των πρὸς ἐπιτυχῆ ἠχογράφησιν ὅλων τῶν κυθηραϊκῶν τραγουδιῶν καὶ χορευτικῶν σκοπῶν. Ἡ ἠχογράφησις αὕτη ἀποτελεῖ μιὰ ὑπέροχη προσφορὰ τοῦ Φυσ. Τμήματος τῆς Κυθ. Ἀδελφότητος εἰς τὰς ἑορτὰς τῆς Ἑκατονταετηρίδος τῆς ἑνώσεως τῶν ἑπτὰ νησιῶν μας μὲ τὴν μητέρα Ἑλλάδα. Ἤδη καθιερώθηκαν πλὴν τῶν ἐκτάκτων καὶ τακτικαὶ ἐκπομπαὶ κυθηραϊκῶν τραγουδιῶν ἀπὸ τὸ Ε.Ι.Ρ. μιὰ φορὰ τὸν μῆνα μὲ κύριον σκοπὸν τὴν πανελλήνια καὶ διεθνῆ προβολὴ τοῦ νησιοῦ μας.

Τὸ Φυσ. Τμῆμα ἐπιφυλάσσει καὶ μιὰν ἔκπληξιν. Ἐντὸς τοῦ χειμῶνος θὰ προβάλῃ εἰς μεγάλας αἰθούσας τοῦ Πειραιῶς καὶ τῶν Ἀθηνῶν μὲ ἔγχρωμες φωτογραφίες σλάϊτς ὅλες τὶς ἀσύγκριτες καὶ ἀπόκρυφες ὀμορφιὲς τοῦ νησιοῦ μας. Τὰ σλάϊτς αὐτὰ ὡς καὶ ἔγχρωμες φωτογραφίες ἔχουν ληφθῆ ἀπὸ τὸν [illegible] τῆς Κυθ. Ἀδελφότητος [illegible] Τάσην Κουκούλην, ὅστις καὶ εὐγενῶς τὰ προσφέρει διὰ τὰς προβολάς εἰς τὸ Φυσ. Τμῆμα.

ΦΘΙΝΟΠΩΡΙΝΑΙ ΕΚΔΗΛΩΣΕΙΣ

1.—Τὴν 24ην Σεπτεμβρίου πανηγυρικὸς ἑορτασμὸς τῆς Προστάτιδος τῆς νήσου ΠΑΝΑΓΙΑΣ ΜΥΡΤΙΔΙΩΤΙΣΣΗΣ εἰς τὸν Φερώνυμον Ναὸν εἰς Ν. Φάληρον.

2.—Τὴν 4ην Ὀκτωβρίου ἐ.ἔ. ΑΠΟΓΕΥΜΑΤΙΝΟΣ ΠΕΡΙΠΑΤΟΣ εἰς ΜΕΓΑΛΟ ΠΕΥΚΟ - ΦΑΝΕΡΩΜΕΝΗΝ - ΚΟΥΛΟΥΡΗ (πούλμαν - φερυμπότ).

3.—Τὴν 18ην Ὀκτωβρίου ἐ. ἔ. ΗΜΕΡΗΣΙΑ ΕΚΔΡΟΜΗ εἰς ΛΟΥΤΡΑΚΙ - ΟΣΙΟΝ ΠΑΤΑΠΙΟΝ - ΛΙΜΝΗΝ ΒΟΥΛΙΑΓΜΕΝΗΣ.

Τόπος καὶ ὥρα ἀναχωρήσεως:

Πειραιεύς: Γραφεῖα Κυθ. Ἀδελφότητος ὥρα 7 π.μ.

Ἀθῆναι: Πλατεῖα Κουμουνδούρου (ἔμπροσθεν Δημ. Βρεφοκομείου) ὥρα 7.15΄. Μετάβασις εἰς Λουτράκι καὶ ἐκεῖθεν εἰς Μονὴν Ὁσίου Παταπίου καὶ εἰς Λίμνην Βουλιαγμένης. Βραδυνὸ εἰς Λουτράκι. Ἀναχώρησις ἐκ Λουτρακίου τὴν 9ην βραδυνὴν ὥραν δι' ἐπιστροφήν.

Τιμὴ εἰσιτηρίου μετ' ἐπιστροφῆς δρχ. 45.

Δηλώσεις συμμετοχῆς μέχρι καὶ τῆς 15ης Ὀκτωβρίου.

Ἀρχηγὸς ἐκδρομῆς: Γεώργιος Τζέτζος.

Ξεναγὸς - Ὁμιλήτρια: Καίτη Κασιμάτη.

Δηλώσεις συμμετοχῆς:

α) Γραφεῖα Κυθ. Ἀδελφότητος 6 - 9 μ.μ.

β) Κατάστημα Βασ. Μαυρομάτη - τηλέφ. 471.314.

γ) Κατάστημα Εὐαγγ. Καβιέρη - τηλέφ. 471.744.

δ) Γραφεῖον Τάσση Κουκούλη - τηλέφ. 477.898.

Σημείωσις.—Εἰς τὰς ἀνωτέρω ἐκδρομὰς τὰ τηρηθῆ αὐστηρὰ προτεραιότης διὰ τὰ καθίσματα. Τροποποιήσεις τοῦ προγράμματος τῆς ἐκδρομῆς εἰς τὴν κρίσιν τοῦ ἀρχηγοῦ. Τρόφιμα ἀπαραίτητα. Καταβο[illegible] [illegible] ἐκδρομικὸν μὲ τὴν ὑπογραφὴν.

Πειραιεὺς 15 Σεπτεμβρίου 1964

Μὲ πατριωτικοὺς χαιρετισμοὺς

ΤΟ ΦΥΣΙΟΛΑΤΡΙΚΟΝ ΤΜΗΜΑ

ΚΥΘΗΡΑΪΚΑΙ ΕΚΠΟΜΠΑΙ

Πρωτοβουλία τοῦ Φυσιολατρικοῦ Τμήματος τῆς «Κυθηραϊκῆς Ἀδελφότητος Πειραιῶς - Ἀθηνῶν» καὶ ὑπὸ τὴν ἐμπνευσμένην δ)σιν τοῦ κ. Ἰωάννου Εὐαγγέλου Καβιέρη, ἐπρογραμματίσθη καὶ ἐξετελέσθη λίαν ἐπιτυχῶς σειρὰ ὁλόκληρος διαδοχικῶν ἐκπομπῶν μὲ Κυθηραϊκοὺς χορούς καὶ τραγούδια, ἀπὸ τῆς Ἐπετείου Ἑνώσεως Ἑπτανήσου τρ. ἔ. καὶ ἐντεῦθεν. Τὰ πεζὰ κείμενα συντεταγμένα μὲ προσοχήν, ἀνήκουν εἰς τὸν Γενικὸν Γραμματέα τῆς Ἀ)φότητος, ἀγαπητὸν κ. Τάσην Κουκούλην δικηγόρον.

Αἱ προβολαὶ συνεχίζονται μὲ τὴν στοργικὴν φροντίδα τοῦ Δ)τοῦ τοῦ Τμήματος πρὸς διάδοσιν τῆς δημοτικῆς μουσικῆς τοῦ Σταθμοῦ, κ. Σίμωνος Καρρᾶ.

Ἡ ὅλη κίνησις ὑπῆρξεν λαμπρὰ καὶ ἡ ὑποδοχὴ τοῦ κοινοῦ, ἐνθουσιώδης.

Εὐχῆς ἔργον θὰ ἦτο ἡ σταθερὰ συνέχισις τῆς ὡραίας αὐτῆς ἐκδηλώσεως πρὸς τιμὴν τῶν μετεχόντων καὶ λίαν ἐνδεδειγμένην τουριστικὴν διαφήμισιν τῆς νήσου μας, τόσον εἰς τὸ ἐσωτερικὸν, ὅσον καὶ εἰς τὸ ἐξωτερικόν.

ΑΝΑΦΟΡΑ

Ἐν Ποταμῷ τῇ 5η Μαΐου 1964

ΠΡΟΣ

Τὸ Σὸν Ὑπουργεῖον Ἐθνικῆς Παιδείας

Εἰς Ἀθήνας

Λαμβάνομεν τὴν τιμὴν νὰ παρακαλέσωμεν Ὑμᾶς, ὅπως εὐαρεστούμενοι καὶ ἐν τῷ πλαισίῳ τῆς ἐξαγγελθείσης ἐκπαιδευτικῆς μεταρρυθμίσεως, περιλάβητε καὶ τὴν ἐπανα λειτουργίαν τοῦ Προγυμνασίου Ποταμοῦ Κυθήρων.

Ἀπὸ τοῦ ἔτους 1878 ἐλειτούργει εἰς Ποταμὸν πλῆρες Ἑλληνικὸν Σχολεῖον μετατραπὲν εἰς Τριτάξιον Ἀστικὸν Σχολεῖον μέχρι τοῦ ἔτους 1951 ὅτε διεκόπη ἡ ἐργασία του ἐλλείψει καθηγητῶν καὶ οὐχὶ μαθητῶν.

Ἡ Κοινότης μας διὰ τῶν 122) 53, 229)53 καὶ 16)57 ἀναφορῶν της ἐζήτησε τὴν ἐπαναλειτουργίαν τούτου, ἀνεπιτυχῶς ὅμως μὲ ἀποτέλεσμα τὴν ταλαιπωρίαν τῶν ὀλίγων σχετικῶς φοιτούντων εἰς τὸ Γυμνάσιον Κυθήρων μαθητῶν καὶ τὴν ἀδυναμίαν τῶν πτωχοτέρων καὶ πλέον ἀπομεμακρυσμένων νὰ φοιτήσουν.

Δοθέντος ὅτι τὸ κτίριον ὑφίσταται ἐπισκευασθὲν ὑπὸ τῆς Κοινότητος Ποταμοῦ, ἡ δὲ ἐφαρμογὴ τῆς ὑποχρεωτικῆς 9ετοῦς φοιτήσεως καθίσταται ἀδύνατος διὰ τοὺς κατοίκους τῶν κοινοτήτων Γερακαρίου, Καραβᾶ, Ποταμοῦ, Λογοθετιανίκων, Ἀρωνιαδίκων καὶ Φριλιγκιανίκων, ἀπεχόντων ἐκ τοῦ ὑπάρχοντος Γυμνασίου Κυθήρων 18 ἕως 25 χιλιόμετρα ὑποβάλλομεν τὴν παροῦσαν παράκλησιν αἰτούμενοι τὴν ἐπάνδρωσιν τοῦ ὑφισταμένου ἤδη Σχολείου Μέσης Ἐκπαιδεύσεως διὰ τοῦ ἀπαιτουμένου προσωπικοῦ.

Μεθ' Ὑπολήψεως

Ὁ Πρόεδρος [illegible] Ποταμοῦ [illegible]ρων.

ΝΙΚΟΛΑΟΣ [illegible] ΤΡΙΦΥΛΛΗΣ

Συνυποβάλλοντες μετὰ τοῦ Προέδρου τῆς Κοινότητος Ποταμοῦ τὴν πρόσθεν παράκλησιν αἰτοῦμεν τὴν ἐπάνδρωσιν τοῦ ὑφισταμένου Σχολείου.

Οἱ Πρόεδροι τῶν Κοινοτήτων

Γερακαρίου
Ἐμμ. Ἰ. Σουρῆς
Καραβᾶ
Τριαντάφυλλος Κορωναῖος
Λογοθετιανίκων
Σωτήριος Κομηνός
Ἀρωνιαδίκων
Μηνᾶς Βιαρόπουλος
Φριλιγκιανίκων
Ἰωάννης Νοταρᾶς

ΚΑΦΕΝΕΙΟΝ
ΕΜΜ. ΚΟΜΗΝΟΥ
Ἀριστείδου 20 - Πειραιεύς
Ἐντευκτήριον Κυθηρίων — Ἕδρα ἰδιωτικῶν ταχυδρόμων — Κέντρον συναλλαγῶν Κυθηρίων — καὶ Σταθμὸς διελεύσεως τῶν Κυθηρίων Ἀθηνῶν — Πειραιῶς καὶ Κυθήρων.

ΑΛΕΞ. ΜΑΡΣΕΛΛΟΣ
Ὠτορινολαρυγγολόγος
Ἀκαδημίας 716-Τηλ. 621.001
Ὧραι ἐπισκέψεων: 6—8 μ. μ.

ΙΩΑΝΝΗΣ Σ. ΒΑΡΥΠΑΤΗΣ
Συμβολαιογράφος
Νοταρᾶ 45 — Τηλ. 470.092
Πειραιεὺς

"ΟΙ ΚΑΒΟΓΙΑΝΝΑΙΟΙ,,
Τὸ νέο βιβλίο τοῦ ΠΑΝΟΥ ΦΥΛΛΗ
Μεγάλου τοπικοῦ καὶ κοινωνικοῦ ἐνδιαφέροντος
ΚΥΚΛΟΦΟΡΕΙ ΠΡΟΣΕΧΩΣ

ΕΥΧΑΡΙΣΤΙΑΙ

Παρακολουθήσαντες πρόσφατον σειρὰν ἐκπομπῶν τοῦ Κεντρικοῦ Ραδιοφωνικοῦ Σταθμοῦ Ἀθηνῶν μὲ πρόγραμμα Κυθηραϊκῶν δημοτικῶν τραγουδιῶν καὶ χορῶν καὶ πληροφορηθέντες τὸ ἐμπράγματον καὶ θερμὸν ἐνδιαφέρον ὑπὲρ αὐτῶν παρὰ τοῦ φιλοκυθηρίου μουσικοδιδασκάλου καὶ Δ)τοῦ τοῦ Τμήματος Ἐκπομπῶν Δημοτικῆς Μουσικῆς τοῦ Σταθμοῦ κ. Σίμωνος Καρρᾶ, διερμηνεύοντες δὲ τὰ αἰσθήματα τῶν συμπατριωτῶν μας, ἐκφράζομεν πρὸς αὐτὸν θερμὰς εὐχαριστίας.

Ἡ Ἐφημερίς

ΑΝΤΩΝΙΟΣ Δ. ΚΟΥΕΛΛΗΣ
Δικηγόρος
Κολοκοτρώνη 70
Τηλέφ. 470.776 ΠΕΙΡΑΙΕΥΣ

Ἐνισχύσατε τὸν Ἐξωραϊστικὸ Σύλλογο Αὐλέμονος «Ἅγιος Νικόλαος»

Ὁ Πρόεδρος
Σταῦρος Νοταρᾶς

ΑΓΑΠΟΥΝ ΤΗΝ ΠΑΤΡΙΔΑ ΤΩΝ

Παραθερισταὶ εἰς Αὐλέμονα.

Παραθερισταὶ εἰς Ἁγ. Πελαγίαν.

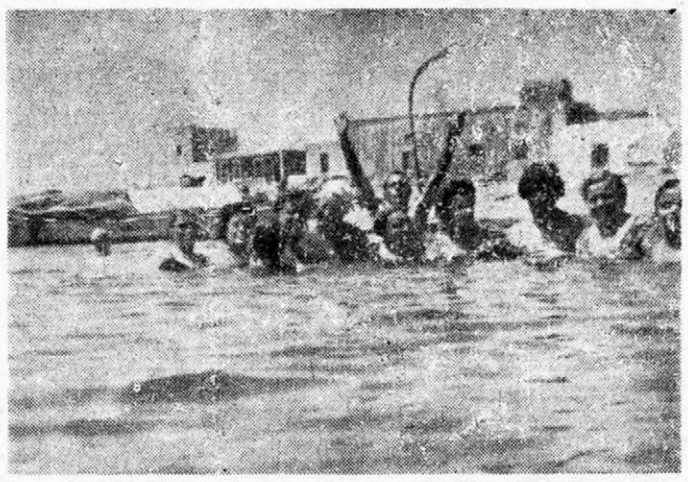

Παραθερισταὶ εἰς Ἀμμοῦτσι — Μουδαρίου.

Αἱ ἀνωτέρω ὁμάδες παραθεριστῶν ἀποτελοῦνται ἀπὸ Κυθηρίους κατοίκους Ἀθηνῶν - Πειραιῶς καὶ παρουσιάζονται εἰς τὰς φωτογραφίας, κατὰ πρόσφατον φιλοπάτριδα παραθερισμὸν των εἰς Κύθηρα, ὡς ἀναφέρεται. Τιμητικῶς τοὺς συνδέουν μὲ τὴν Γενέτειραν ὄχι μόνον τὸ συγγενικόν, κοινωνικὸν κλπ. περιβάλλοντα, ἀλλὰ καὶ ἡ τελευταία πέτρα καὶ τὸ τελευταῖο κλαρί, πολύτιμα ὑλικὰ οἰκοδομῆς, προσφιλῶν παιδικῶν ἀναμνήσεων. Δυστυχῶς ὅμως, πλεῖστοι ἄλλοι Κυθήριοι εἰς μίαν προτίμησιν ποὺ [illegible]ν ἐπιθυμοῦμεν νὰ τῆς δώσωμεν τίτλον, ἀδοκήτως ἀρέσκονται νὰ παραθερίζουν, «Σ' ἄλλη γῆ, σ' ἄλλα μέρη».