Κυθήριοι,

Ἡ νῆσος σας ἐρημοῦται ἀπὸ τὴν μετανάστευσιν· Ὅσοι μένετε ἀφῆστε τὰ μεσαιωνικὰ χωρίς σας, κατεβῆτε εἰς τὰς παραλίας καὶ κτίσατε ἐκεῖ νέας καὶ συγχρόνους πολιτείας. Μὴ σᾶς παραπλανήσουν ἄλλαι σκέψεις·

Η « ΦΩΝΗ ΤΩΝ ΚΥΘΗΡΩΝ»

ΦΩΝΗ ΤΩΝ ΚΥΘΗΡΩΝ

«Ἡ καλυτέρα ὁδὸς διὰ τῆς ὁποίας ἠμπορεῖ ν' ἀποκτήσῃ κανεὶς τὴν λαϊκὴν ἐμπιστοσύνην, δὲν εἶναι ἡ ὁδὸς τῆς κολακείας τῶν παθῶν ἢ τῶν πλανῶν τοῦ λαοῦ, ἀλλ' ἡ ὁδὸς τῆς διηνεκοῦς αὐτοῦ διαπαιδαγωγήσεως διὰ τῆς ἀληθείας τὴν ὁποίαν πρέπει πάντοτε νὰ λέγῃ ἔσον δήποτε πικρὰ καὶ ἂν εἶναι».

ΕΛΕΥΘ. ΒΕΝΙΖΕΛΟΣ

ΟΡΓΑΝΟΝ ΤΩΝ ΚΥΘΗΡΑΪΚΩΝ ΣΥΜΦΕΡΟΝΤΩΝ

ΠΕΡΙΟΔΟΣ Ε΄ | ΔΙΕΥΘΥΝΣΙΣ: ΟΔΟΣ ΣΚΙΑΘΟΥ 5 — ΚΗΦΙΣΙΑ — ΑΤΤΙΚΗΣ | ΣΕΠΤΕΜΒΡΙΟΣ 1987 | ΑΡΙΘΜΟΣ ΦΥΛΛΟΥ 177

ΚΥΘΗΡΑ 1987

Είναι ένα ειδυλλιακό απόγευμα των αρχών του μηνός Σεπτεμβρίου εις το Διακόφτι, από εκείνα που μόνον αυτή η γωνιά του Νησιού μας μπορεί να προσφέρη. Η θάλασσα ακύμαντη, η ατμόσφαιρα καθάρια σαν γάργαρο νερό, οι λίγοι εναπομείναντες παραθερισταί απολαμβάνουν αμίλητοι την μαγεία του επερχόμενου σούρουπου. Δεν θέλουν να βεβηλώσουν την ηρεμία, που διάχυτη παντού, αφήνει μόνον από μακρυά ν' ακούγεται κάποιο κρώξιμο ενός ζευγαριού γλάρων που φωλιάζουν στο απέναντι νησί.

Είναι από τις ώρες εκείνες που ο καθένας, όσο σκληρός κι αν είναι, αγναντεύοντας τη θάλασσα, βυθίζεται σε ποικίλους διαλογισμούς παίρνοντας καινούργιες δυνάμεις για τον παραπέρα αγώνα της ζωής.

Και ξαφνικά, όλη αυτή η μαγεία γκρεμίζεται σαν χάρτινος πύργος, από κάποιες υστερικές κραυγές ενός αλλόφρονος συνέλληνος, ο οποίος ως μαινόμενος ταύρος εξέρχεται παρακείμενου οικίσκου, και με ανοικτές τις παλάμες προς πάσαν κατεύθυνσιν, παρασημοφορεί το σύμπαν, αραδιάζοντας συγχρόνως, όλες τις ευγενείς λέξεις τις οποίας διαθέτει η πλουσία γλώσσα μας, καθώς και τις όσες κατέλιπεν εις ημάς η γειτονική μας Τουρκία, μετά τετρακοσίων ετών κατοχήν.

Αλλά τι συνέβη, ώστε να βεβηλωθή η όλη ατμόσφαιρα, κατ' αυτόν τον τρόπον και να διαταραχθή η ισορροπία όλων των υπολοίπων κατοίκων, του μικρού αυτού οικισμού;

Απλούστατα, μεταξύ των επιτευγμάτων του συγχρόνου πολιτισμού, εκείνων τα οποία καθιστούν την ζωήν μας πλέον άνετον και βοηθούν εις την δημιουργίαν στενωτέρων ανθρωπίνων σχέσεων, αλλά και εξυπηρετούν προβλήματα της καθημερινότητος, είναι και η τεραστία ανάπτυξις των τηλεπικοινωνιών.

Θύμα της προόδου αυτής, υπήρξεν ο μαινόμενος. Και, καθ' ο μη Κυθήριος, και μη γνωρίζων πρόσωπα και καταστάσεις, εφέρθη κατ' αυτόν τον ανευλαβή τρόπον. Τρόπον ήκιστα αρμόζοντα εις πολιτισμένον άτομον και μάλιστα δια πρώτην φοράν επισκεπτόμενον έναν τόπον, όπου εύρε και φιλοξενίαν και μακαριότητα!

Το γεγονός δεν εξένισεν τους παρακολουθήσαντας την σκηνήν. Επίκρανεν όμως τους ιθαγενείς της Νήσου, οι οποίοι μαζί με τους παραθεριστάς αυτής επί μονίμου βάσεως, αντιμετωπίζουν το δράμα της μη δυνατής επικοινωνίας δια τηλεφώνου, με την υπόλοιπον Ελλάδα και οι οποίοι προσέθεσαν εις τα όσα είπεν ο επισκέπτης μας ότι η κατάστασις αυτή υφίσταται από ετών μεν, αλλά ΘΑ βελτιωθή διότι τα Κύθηρα έχουν την ευτυχίαν να έχουν δικούς τους ανθρώπους εις την Κυβέρνησιν της Αλλαγής.

Και επληροφορήσαμεν τον αιδή, ότι και Γενικόν Γραμματέα εις το αρμόδιον Υπουργείον διαθέτομεν Κυθήριον και Σύμβουλον παρά τω Πρωθυπουργώ Κυθήριον και τέως Διοικητήν του ΙΚΑ Αντικυθήριον και Πρωθυπουργικόν γαμβρόν και άλλους πολλούς οι οποίοι συναγωνίζονται δια να μεταβάλλουν την Νήσον μας εις ένα μικρόν Παράδεισον.

Τώρα, το εάν δια να επικοινωνήση κανείς με το κέντρον οφείλει να αναμένη δια να υπάρξη ελευθέρα γραμμή από Γυθείου, Σπάρτης, Τριπόλεως, Άργους και Κορίνθου, αυτό είναι άλλη ιστορία, την οποίαν μόνον η φαντασία των τηλεοπτικών συγγραφέων, δύναται να συλλάβη και να την μεταβάλλη εις μυθιστόρημα με πολλάς συνεχείας, δυνατόν να καλύψη τόμους ολοκλήρους κατά το πρότυπον προ ετών του «Τσακιτζή» της εφημερίδος «ΑΚΡΟΠΟΛΙΣ».

Εάν εμείς οι Κυθήριοι, ιδούμε απόλυτα ρεαλιστικά την όλην αυτήν κατάστασιν η οποία επικρατεί εις την Νήσον μας από πάσης πλευράς, και τηλεπικοινωνιακής, και οδικής και λιμενικής και διοικητικής ακόμη, θα διαπιστώσωμε την καθ' ολοκληρίαν ανυπαρξίαν του Κράτους και την εξυπηρέτησιν απλώς κομματικών μικροσυμφερόντων εις βάρος του συνόλου.

Το εάν όμως ο Ποταμός δεν μπορεί να επικοινωνήση με την Χώραν από τηλεφώνου, αυτό είναι άλλο θέμα αναγόμενον εις την αρμοδιότητα του Υπουργείου Συγκοινωνιών και Επικοινωνιών, το οποίον δυστυχώς δεν έχει ούτε την ελαχίστην ευθυξίαν να απαντήση εις τα αλλεπάλληλα ερωτήματα της εφημερίδος μας, διατί δεν συνδέονται τα Κύθηρα με την υπόλοιπον Ελλάδα, μέσω του ΟΤΕ Αγίας Μόνης αλλά συνεχίζουν να ταλαιπωρούνται καθ' ον τρόπον συμβαίνει σήμερα.

Οι «εμβαλωματικές» προσωρινές λύσεις και τα επί εξαετίαν ΘΑ, δεν επιλύουν τα προβλήματα. Εκείνο που χρειάζεται είναι να γίνει συνείδησις σε όλους όσους μπορούν να βοηθήσουν το Νησί μας, ότι με υποσχέσεις και λόγια του αέρος τίποτα δεν γίνεται, αλλά μόνον εάν μεθοδευθούν και προγραμματισθούν τα αναγκαιότερα να γίνουν, μπορεί να βελτιωθούν οι επικρατούσες σήμερα απαράδεκτες καταστάσεις στα Κύθηρα. Εφόσον βεβαίως, υπάρξουν και κάποιες πιστώσεις από αυτές που επί έτη αναγράφονται εις τους προϋπολογισμούς, αλλά ουδέποτε φθάνουν εις τον προορισμόν των.

Εν τω μεταξύ, αναμένομεν εις το ακουστικόν μας, την απάντησιν των αρμοδίων επί του θέματος των τηλεπικοινωνιών της Νήσου μας.

Α.Π.Τ.

ΣΥΜΠΛΗΡΩΜΑΤΙΚΑ ΤΗΣ ΧΕΡΝ

Υπὸ κ. ΜΙΧ. Κ. ΠΕΤΡΟΧΕΙΛΟΥ

Ένα πολύ ευπρόσδεκτο βιβλίο εκδόθηκε από τον κ. ROKURO NISHIMURA στο χώρο του θέματος του συγγραφέα —Αποθεωτή της Ιαπωνίας Λευκάδιου Χερν, που περιλαμβάνει τα «άρθρα που δημοσιεύθηκαν σε Ελληνικές εφημερίδες, περιοδικά κλπ.» γι' αυτόν. Σ' αυτά αντικατοπτρίζεται το ενδιαφέρον μας, πάντοτε άγρυπνο, και το πόσο θυμούμεθα και τιμάμε ως Έλληνες το ένδοξο τέκνο μας.

Φυσικά, το βιβλίο ήτο μια οφειλή που εμείς έπρεπε να είχαμε κάμει. Μας το πρόσφερε ο θαυμάσιος αυτός μελετητής του, πετυχαίνοντας μία παρουσία και υπόστασή μας στα Ιαπωνικά Γράμματα, του σε υψηλότερον όλων επίπεδο σήμερα λαού. Πόσα «ευχαριστώ» λοιπόν του οφείλομε;

Αλλ' ας προχωρήσω. Νιώθω ευτυχισμένο τον εαυτό μου γράφοντας κοντά - κοντά το τρίτο δημοσίευμά μου που αναφέρεται στη μητέρα του συγγραφέα. Με φροντίδα του κ. Γιάννη Σ. Μασσέλου βρέθηκε στη Χώρα η ληξιαρχική πράξη γεννήσεως του Άγγελου Καβαλλίνη, που μας κατατοπίζει στο πότε, οριστικά ίσως η μητέρα του Χερν δημιούργησε τη νέα της οικογένεια. Είναι η ακόλουθη.

Αντίγραφαν εκ του βιβλίου των γεννετηρίων πράξεων του έτους χιλιοστού οκτακοσιοστού εξηκοστού τρίτου ευρισκομένου εις το ενταύθα αρχειοφυλακείον σήμερον την ημέραν τριακοστήν του μηνός Ιουνίου του έτους χιλίων οκτακοσίων εξήκοντα τριών, έτος παλαιόν, δυνάμει του ισχύοντος νόμου ο υπογεγραμμένος εφημέριος της εκκλησίας του Αγίου Χαραλάμπους, εις ταύτην την νήσον διαδηλοί ότι ενεφανίσθη ο κ. Ιωάννης Καβαλλίνης υιός του Αγγέλου ετών τριάκοντα εννέα καταστάσεως υφυγειονόμος γεννημένος εις Κύθηρα και κάτοικος εις θέσιν Ποταμός, όστις παρουσίασε βρέφος αρσενικού φύλου εκδηλών ότι το αυτό νήπιον εγεννήθη εκ της συζύγου του κυρίας Ρόζας Κασιμάτη, ετών τριάκοντα οκτώ, θυγατρός του ποτέ Αντωνίου γεννημένην εις Κύθηρα την ημέραν δεκάτην εβδόμην του μηνός Ιουνίου του τους χιλίων οκτακοσίων εξήκοντα τριών, τας ώρας εξ π. μ. εις την οικίαν τους, του οποίου εδόθη το όνομα Άγγελος από τον ανάδοχον κύριον Πέτρο Γαλανάκη ποτέ Γεωργίου γεννημένον εις ταύτην την νήσον. Η παρούσα πράξις κατεστρώθη ενώπιον των μαρτύρων κυρίων Σταματίου Βενέρη ποτέ Διαγόρα και Ιωάννου... Χαρχάλη ποτέ Νικολάου, ο μεν πρώτος ετών εξήκοντα τεσσάρων καταστάσεως γεωργός γεννημένος εις ταύτην την νήσον, ο δε δεύτερος ετών τριάκοντα οκτώ καταστάσεως γεωργός γεννημένος εις ταύτην την νήσον, οι οποίοι δεν συνυπογράφουν με τον ίδιον εφημέριον και τον εμφανισθέντα όντες αγράμματοι. Ο Εφημέριος Γεώργιος ιερεύς Πλουμίδης, ο εμφανισθείς Ιωάννης Α. Καβαλλίνης, ο μάρτυς ,ο μάρτυς αγράμματοι Γ. Δαριμάρος ληξίαρχος, Εκ του περιθωρίου αριθμός τάξεως εκατοστός όγδοος. Δι' ά την αντιγραφήν. Κύθηρα τη 3 Νοεμβρίου 1886. Ο Βοηθός του Αρχειοφυλακείου. Υπογραφή. Επικυρούται το γνήσιον της αντιγραφής του βοηθού του Αρχειοφυλακείου. Εν Κυθήροις τη 8 Νοεμβρίου 1886. Ο Επαρχών Κυθήρων (Τ.Σ.) υπογραφή.

Στη πράξι παρατηρείται όπως αντιλαμβανόμεθα μια διαφορά δυο χρόνων της Ρόζας, σε σχέση με τη δηλωθείσα ηλικία της στην της υπ' αριθμό 154 του 1849 του Αρχειοφυλακείου Λευκάδος (1825 αντί 1823) και ότι ο πατέρας της είχε πεθάνει πριν απ' τη γέννηση του παιδιού με τον Καβαλλίνη, φερόμενος τότε κάτοικος του Ποταμού.

Επίσης από το «Μητρώον των αρρένων» της Κοινότητος Κυθήρων των ετών 1835 - 1934 βρήκαμε για το άλλο παιδί της Γεώργιο, ότι περιλαμβάνεται στους γεννηθέντας το 1865 με αύξοντα αριθμό 18.

Έτσι, ίσως να μη μας υπολείπονται άλλα στοιχεία της.

Την Ρόζα Κασιμάτη την πήρα πολλές φορές στους στοχασμούς μου, Έζησε την πιο πολυκύμαντη ζωή απ' όλες τις συμπατριώτισσες. Ξεκίνησε με αθώα τόλμη απ' το νησί μας για την πραγματοποίηση του πόθου της, χωρίς να της συμπαραστέκεται κανείς, μα και πόσα δεν αντιμετωπίζει; Ο πατέρας της της αρνείται το γάμο άν κι έχει παιδί στην κοιλιά, ο άνδρας της δεν ξέρει καλά-καλά ελληνικά και τραβιέται σε συνεχείς μεταθέσεις στα πιο μακρυνά μέρη, (Κριμέα μέχρι Ινδίες) κι αυτή κατάμονη ξενιτεύεται σε ταξίδια (μόνο το φτάσιμο στη Λευκάδα απ' το Τσιρίγο με τις ενδιάμεσες προσεγγίσεις του πλοίου διαρκού σε τότε 4 μέρες). Ας τη συλλογιστούμε λοιπόν με μωρό, το Λευκάδιο να φεύγει για την Ιρλανδία χωρίς να γνωρίζει ξένη γλώσσα. Ένα θάρρος απαράβλητο!...

Εκμεταλλεύετο το κάθε τι για να δημιουργήσει την ευτυχία της. Ζει κοντά σε συγγενείς με προκαταλήψεις, που δεν την συμπαθούν και της εναντιώνονται.

Κανένα ποτέ κορίτσι του Τσιρίγου δεν αντιμετώπισε τέτοιες καταστάσεις, δεν ποτίσθηκε με τόση πίκρα. Έτσι και με το δεύτερο γάμο της προσπάθησε να ανασυγκροτηθεί.

Για τον Καβαλλίνη, το νέο άνδρα της, παρεπιπτόντως παρεμβάλλω έν' απόσπασμα περικαπής άρθρου του πολιτικού και λογίου μας Ν. Δελλακοβίτα (1898) που τονίζει το «ευϋπόληπτόν» του στο σημαντικό μας επίνειο Καψάλι. «.., Αι οικίαι εν είδη ημικυκλίου κείμεναι κατοικούνται υπό 30 οικογενειών, ων δια το ταυτόνυμον η πλειοψηφία ανήκει εις μίαν των εκλεκτών της επαρχίας μας την των Καβαλλίνη. Αμφοτέρας τας ενταύθα προσεγγιζούσας ατμοπλοικάς εταιρείας. Αυστριακήν και Ελληνικήν αντιπροσωπεύον τοόνομα των Καβαλλίνη».

Μια αγεροχία, που όμως κάποτε εξαντλείται. Μας συγκλονίζει το γεγονός της παραφροσύνης της, ένας θάνατος σε τρελλοκομείο τότε που πήγαμε να την ισυλλογιστούμε χάρη στην ψυχική αντοχή της σαν «φοίνικα που αναγεννάτο». Ένα βιβλίο δεν θ' αρκούσε να γραφεί για τη γυναίκα αυτή με την πρωτόθυρη αποφασιστικότητα, που περίεργα στη ζωή τόσο της φούντωσε η δυστυχία, μ' εφτά γεννημένα όλα στην Ελλάδα παιδιά, από τα οποία ο Λευκάδιος μόνο για κανένα χρόνο είχε κοντά του τον πατέρα του, ώστε να στεριθεί τα δυο στ' αδιέξοδό της σαν μητέρα.

Η Μοίρα ωστόσο, αν και οριστικά καταβεβλημένη της επιφύλαξε στη δεύτερη φάση (σαν

Συνέχεια στη σελ. 2

ΔΩΡΕΑΙ ΠΡΟΣ ΤΟΝ ΟΙΚΟΝ ΕΥΓΗΡΙΑΣ

ΔΩΡΕΕΣ ΜΗΝΟΣ ΙΟΥΛΙΟΥ 1987

	Δρχ.
Αθανασία Δ. Φωτιάδου στη μνήμη της αδελφής της Μαρίας Εμμ. Τριφύλλη	20.000
Αντιγόνη Ζ. Φωτιάδου στη μνήμη της θείας της Μαρίας Εμ. Τριφύλλη	10.000
Οικογένεια Θεοδώρου Τριφύλλη, οικογένεια Ιωάννη Μπουραντά, οικογένεια Γεωργίου Ψαρουδάκη στη μνήμη Μαρίας Εμμ. Τριφύλλη	5.000
	Δολ.
Οικογένεια Κυριάκου Μπαβέα στη μνήμη Τασίας Λάμπρου Ζαντιώτη	35
Τζιμ Λουράντος στη μνήμη Τασίας Λάμπρου Ζαντιώτη	20
Μεταξία Τριφύλλη στη μνήμη Τασίας Λάμπρου Ζαντιώτη	20
Ευάγγελος - Πόπη Κρίθαρη στη μνήμη Τασίας Λάμ. Ζαντιώτη	30
Θεόδωρος Ι. Φάρος στη μνήμη Τασίας Λάμπρου Ζαντιώτη	20
Θεόδωρος Φατσέας στη μνήμη Τασίας Λάμπρου Ζαντιώτη	10
Κανέλλα Πάππας στη μνήμη Τασίας Λάμπρου Ζαντιώτη	30
Ευάγγελος Καψάνης στη μνήμη Τασίας Λάμπρου Ζαντιώτη	15
Παναγιώτης Γ. Ζαντιώτης στη μνήμη Τασίας Λάμπρου Ζαντιώτη	30
Ματίνα Γ. Φριλίγκου στη μνήμη Τασίας Λάμ. Ζαντιώτη	20
Ελένη Π. Ελευθερίου στη μνήμη Τασίας Λάμ. Ζαντιώτη	20
Ευάγγελος Βενάρδος στη μνήμη Τασίας Λάμ. Ζαντιώτη	10
Μηνάς Τ. Κρίθαρης στη μνήμη Τασίας Λάμπ. Ζαντιώτη	20
Νίκος Κόμηνος στη μνήμη Τασίας Λάμπ. Ζαντιώτη	20
Μαρία Γερακίτη στη μνήμη Τασίας Λάμπ. Ζαντιώτη	20
Γεώργιος Λεβαντής στη μνήμη Τασίας Λάμπ. Ζαντιώτη	20
Νίτσα Αθ. Μπουρούλι στη μνήμη Τασίας Λάμπ. Ζαντιώτη	20
Ο. Η. Καλλίγερος στη μνήμη Τασίας Λάμπ. Ζαντιώτη	20
Ελένη Β. Βενάρδος στη μνήμη Τασίας Λάμπ. Ζαντιώτη	20
	Δρχ.
Ζωή Α. Κομηνού στη μνήμη του συζύγου της	5.000
Γρηγορία Μαρκεζίνη στη μνήμη του πατέρα της	4.000
Ευαγγελία Καστρισίου στη μνήμη του συζύγου της	6.000
Αλεξάνδρα Φατσέα στη μνήμη του συζύγου της και των αδελφών της	10.000
Εριφύλλη Κανέλλη στη μνήμη Ευστρατίου Κανέλλη	15.000
Κωνσταντίνος Ευαγγέλου Κανέλλης στη μνήμη του αδελφού του Ευστρατίου	5.000
Στη μνήμη Χαράλαμπου Ε. Κανέλλη	
Οικογένεια Γεωργίου Ε. Κανέλλη αντί στεφάνου	.6000
Η σύζυγος και τα παιδιά Χαράλαμπου Ε. Κανέλλη αντί στεφάνου	5.000
Επίσης στη μνήμη του Χαρ. Κανέλλη κατέθεσαν οι:	
Εριφύλλη Ε. Κανέλλη αντί στεφάνου	5.000
Οικ. Γεωργίου Χαραλαμπόπουλου	5.000
Οικ. Γεωργίου Γύρα	2.000
Οικ. Βρετού Βαγγή	5.000
Οικ. Νικήτα Πετρόπουλου	5.000
Οικ. Δημήτρη και Σπύρου Παπανικολάου	5.000
Οικ. Ανδρέα Κατσικάρου	5.000
Οικ. Ευάγγελου Κ. Κανέλλη	5.000
Οικ. Δημήτρη Τίγγελη	3.000
Ανώνυμος	5.000
Οικ. Μαίρης Κορωναίου	5.000
Κωνσταντίνος και Μαργαρίτα Κορωναίου	2.000
Άγνωστος στη μνήμη Θεοδώρου Εμμ. Ποτήρη	10.000
Πέτρος Καλλίγερος	10.000
Στη μνήμη Μαρίας Τριφύλλη κατέθεσαν οι:	
Νίκος και Δώρα Κουλελή αντί στεφάνου	25.000
Λουκάς και Ευδοκία Σπυροπούλου	5.000
Στυλιανός Παπαπασχάλης	2.000
Παναγιώτης Γεροντέλης στη μνήμη της μητέρας του Μαρίας και της συζύγου Σταματίνας	20.000
Χριστίνα Εμμ. Κασιμάτη στη μνήμη Κυριακούλας Αναστασοπούλου	4.800
Χριστίνα Εμμ. Κασιμάτη στη μνήμη Εμμ. Κασιμάτη	9.600

ΔΩΡΕΕΣ ΜΗΝΟΣ ΑΥΓΟΥΣΤΟΥ 1987

Ανώνυμος	5.000
Σταματίνα Ζαγλανίκη στη μνήμη Μαρίας Τριφύλλη	1.000
Μαρία Παύλου στη μνήμη Σμαράγδας Παύλου	5.000
Χρύσα Προβατοπούλου στη μνήμη των παιδιών της Μαρίνου και Όλγας	5.000
Ιωάννης Ζερβός στη μνήμη Σταματίνας Τριφύλλη και κόρης της Μαρίνας Κάπονα	9.300
Ιωάννης Στρατηγός στη μνήμη Δημητρίου και Ευφροσύνης Στρατηγού και Γεωργίου Παρίση	20.000
Παναγιωτίτσα Σ. Μηναηδού στη μνήμη του συζύγου της	8.000
Μαρία Σαραντοπούλου στη μνήμη των γονέων της	5.000
Κωνσταντίνος Σαραντόπουλος στη μνήμη των γονέων του	5.000
Αγγελής Μπελέση στη μνήμη της μητέρας του	10.000
Μαρία Κ. Φριλίγκου στη μνήμη του συζύγου της	5.000
Αθανάσιος και Φίλιππος Φυρός στη μνήμη των γονέων τους Παναγιώτη και Νικολέττας	20.000
Φαλιά Τζωρτζοπούλου στη μνήμη του συζύγου της Δημητρού	6.000
Σταύρος και Σταματία Μεγαλοκονόμου στη μνήμη του αδελφού τους Σπύρου αντί στεφάνου	5.000
Ευγενία Ντούνα στη μνήμη του συζύγου της Διονυσίου	20.000
Νικόλαος Κ. Μεγαλοοικονόμος στη μνήμη Διονυσίου Ντούνα	5.000
Νικόλαος Κ. Μεγαλοοικονόμος στη μνήμη Φωτεινής Κωνσταντίνου και Αθανασίου Μεγαλοοικονόμου	5.000
Άννα Κ. Λεοντσίνη στη μνήμη του πατέρα της Ανδρέα Πετρόχειλου	20.000
Ιωάννης Μανέας 50 δολ.	4.847
Δέσποινα Λειβαδίτη στη μνήμη Βενετσιάνου Λειβαδίτη και γονέων	10.000
Ροδάνθη Σοφρά στη μνήμη του συζύγου της Ευαγγέλου, των γονέων και αδελφών της	5.000
Κώστας Κρητικός στη μνήμη Γεωργίου Ξηνταράκου	30.000
Θεόδωρος Θεοδοσίου στη μνήμη της μητέρας του Μίνας Βενάρδου	3.000
Σοφία Κίτσου στη μνήμη του πατέρα της Τηλέμαχου	2.000
Ελένη Χ. Ευθυμίου στη μνήμη Χαραλάμπους Α. Ευθυμίου	2.000
Μαριγούλα Δεσάρτη στη μνήμη Αγγελικής Δεσάρτη	1.000
Ευτύχιος Πέρρης στη μνήμη Δημητρίου και Μαρούλης Πατρικίου	20.000

ΔΩΡΕΕΣ ΑΥΓΟΥΣΤΟΥ ΣΕ ΕΙΔΟΣ

Σταυρούλα Π. Παυλάκη 60 κουταλάκια γλυκού.
Ελένη Στάθη γλυκά.
Θεόδωρος Χλαμπέας φρούτα.
Αρετή Γκουβούση στη μνήμη του πατέρα της Γεωργίου Δρίβα φρούτα
Αρετή Γκουβούση και Ευθύμιος Μένεγας γλυκά.
Γιάννης Γκιουζέλης 1 κουβέρτα.
Σόφη Ι. Κορωναίου τον Μυστικό Δείπνο σε βελούδο.
Ζωζώ Θεοδωρακάκη οργάνωσε και επλήρωσε τα έξοδα για εκδρομή τροφίμων στη Μονή Μυρτιδίων.
Αντωνία Φατσέα το γεύμα της 26ης Αυγούστου στη μνήμη του συζύγου της.

ΔΩΡΕΕΣ ΣΕΠΤΕΜΒΡΙΟΥ 1987

	Δρχ.
Θεοδ. και Πατ Καψάνη, Ευφρ. και Μιχ. Καλέντζη,, Τίτσας και Μέννυ Μπρονστάιν εις μνήμην Άννας Μάνου Βενάρδου, το γένος Θ. Καψάνη	13.500
Παναγιωτίτσα Κοσμά Σαμίου, εις μνήμην των γονέων της Γεωργίου και Ελένης Καμάρη	40.000
Σοφία Γ. Βάρδα, εις μνήμην Μαρίας Γ. Βάρδα	13.325
Παναγ. Γαλανάκης, εις μνήμην Ιωάννας Αλεβιζάκη	20.000
Αλέξανδρος Λαζανάς, υπέρ των Τροφίμων (Σεπτ. και Οκτ. 1987)	3.800
Μαρία Καστρισίου, υπέρ των Τροφίμων (μέσω Κυθηρ. Αδελφ. Πειρ.)	10.000
Παναγ. Αρώνης (Αυστραλία) από πωλήσεις εφημ. «ΚΥΘΗΡΑΪΚΟ ΒΗΜΑ»	350

ΚΟΙΝΩΝΙΚΑ

ΓΑΜΟΣ

Ο δημοσιογράφος και συνεργάτης της εφημερίδας Γκάρντιαν του Λονδίνου Γιάννης Σταθάτος, κάτοικος Άνω Στραποδίου Κυθήρων (αφού έτσι το θέλει δεδομένου ότι ένα μήνα την άνοιξη και δύο το καλοκαίρι κατοικεί στα Κύθηρα όπου μελλοντικώς θα μένει μόνιμα) τον υπόλοιπο χρόνο διαμένει εις Αθήνας και κυρίως στο Λονδίνο, και η Πατρικία Αλεξάνδρα Κάουφμαν δημοσιογράφος επίσης εξ Αμερικής ενώθηκαν με τα ιερά δεσμά του γάμου το Σάββατο 5 Σεπτεμβρίου 1987 στο παρεκκλήσι αγίου Αρτεμίου Άνω Στραπόδι Κυθήρων. Το μυστήριο ετέλεσε ο πατήρ Ανδρέας Καλλίγερος - Βασιλέας.

Μετά την εκκλησία οι ευτυχείς νεόνυμφοι εδεξιώθησαν τους 200 προσκεκλημένους των εις την παρακείμενην έπαυλίν των εκ της οποίας η θέα είναι μαγευτική με εκλεκτούς νόστιμους και πικάντικους μεζέδες, κρασί εκλεκτό χύμα και εμφιαλωμένο, μπύρες και αναψυκτικά άφθονα, γλυκά, φρούτα και παγωτό.

Τους ευχόμεθα βίον ανέφελο, μακρόβιο κι ευτυχή.

Πάνος Βρ. Κασιμάτης

ΘΑΝΑΤΟΙ

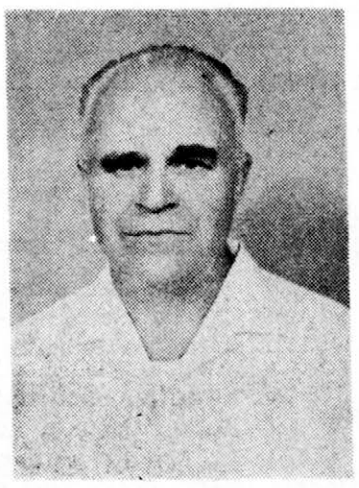

Στις 28 Ιουλίου, κατά τη διάρκεια της φοβερής ζέστης, απεβίωσε στην Αθήνα ο σ' όλους γνωστός κι αγαπητός δάσκαλος Εμμανουήλ Καλλίγερος από τα Πιτσινιάνικα Κυθήρων.

Ο μεταστάς είχε γεννηθεί το 1909 και υπηρέτησε στα δημοτικά σχολεία Φριλιγκιανίκων, Λιβαδιού, Καρβουνάδων.

Είθε ο Θεός να τον αναπαύσει εν ειρήνη...

★

ΕΥΧΑΡΙΣΤΗΡΙΟ

Ευχαριστούμε θερμότατα όλους όσοι μας συμπαραστάθηκαν στο βαρύτατο πένθος μας, για το θάνατο του λατρευτού μας συζύγου, πατέρα, αδελφού και θείου

ΕΜΜΑΝΟΥΗΛ ΚΑΛΛΙΓΕΡΟΥ

Η σύζυγος Άννα, η κόρη Μαρία, οι αδελφές Νικολέττα και Γκλόρια, οι ανηψιοί, οι λοιποί συγγενείς.

ΘΑΝΑΤΟΣ

Την 24ην Σεπτεμβρίου πέθανε στο νοσοκομείο Ποταμού Κυθήρων εις ηλικίαν 70 χρόνων εκ της επαράτου ο Γεώργιος Νικ. Κασιμάτης εκ Λιβαδίου, καλός οικογενειάρχης, καλός χριστιανός και καλός Έλληνας. Ήτο πατέρας του κ. Ν. Γ. Κασιμάτη, καθηγητού μαθηματικών του Πανεπιστημίου Πατρών. Η κηδεία του στο νεκροταφείο Κάτω Λιβαδίου ήταν πάνδημος. Αιωνία έστω η μνήμη του Τη σύζυγό του Κούλα, το γιό του Νίκο και λοιπούς συγγενείς, θερμώς συλληπούμεθα.

Πάνος Βρ. Κασιμάτης

Ο ΕΟΡΤΑΣΜΟΣ ΤΗΣ ΜΥΡΤΙΔΙΩΤΙΣΣΗΣ

Ο Κυθηραϊκός Σύνδεσμος Αθηνών, συνεχίζοντας την παράδοση, γιόρτασε κι εφέτος την επέτειο του θαύματος της Προστάτιδας του Νησιού μας Παναγίας Μυρτιδιωτίσσης, με πανηγυρική λειτουργία στον Μητροπολιτικό Ναό Αθηνών, όπου ως γνωστόν υπάρχει μεγάλη εικόνα της με ξυλόγλυπτο εικονοστάσι κατασκευασμένο από εισφορές των μελών του.

Περίφημος Τσιριγώτικος άρτος και κλώνια μυρτιάς προσφέρθηκαν σ' εκείνους που παρακολούθησαν τη θεία λειτουργία.

ΠΩΛΗΣΕΙΣ

ΕΙΣ ΤΗΝ ΚΟΙΝΟΤΗΤΑ ΦΡΑΤΣΙΩΝ ΕΝΤΟΣ ΤΟΥ ΟΙΚΙΣΜΟΥ ΠΩΛΕΙΤΑΙ ΟΙΚΟΠΕΔΟΝ ΜΕ ΔΙΟΡΟΦΗ ΟΙΚΟΔΟΜΗ Η-ΜΙΤΕΛΗ, ΠΕΤΡΙΝΗ 350 Τ.Μ. ΙΔΙΟΚΤΗΣΙΑΣ ΕΜΜΑΝΟΥΗΛ Α. ΣΚΟΛΙΝΟΥ. ΔΙΑ ΠΑΣΑΝ ΠΛΗΡΟΦΟΡΙΑΝ ΤΗΛ. 4962799.

ΨΗΦΙΣΜΑ

ΣΩΜΑΤΕΙΟ ΚΥΘΗΡΑΪΚΗ ΜΕΡΙΜΝΑ
Αριθ. πρωτ. 150

ΠΡΑΚΤΙΚΟ

Σήμερα την 24ην του μηνός Ιουλίου 1987, ημέρα Πέμπτη, και ώρα 6 μ.μ. το διοικητικό συμβούλιο του Σωματείου «Κυθηραϊκή Μέριμνα» συνήλθε σε έκτακτη συνεδρίαση, με μοναδικό θέμα συζητήσεως το θλιβερό άγγελμα του θανάτου του μέλους του Σωματείου Γεωργίου Ξηνταράκου.

Από τη Συνεδρίαση απουσιάζει ο Πρόεδρος του Σωματείου, Ιωάννης Ξηνταράκος. Το συμβούλιο ευρίσκεται σε απαρτία, παρευρισκομένου του υπολοίπου διοικητικού συμβουλίου.

Ο Αντιπρόεδρος του συμβουλίου Νικόλας Σωτήρχος εισάγει το θέμα προς συζήτηση:

Το Συμβούλιο αφού έλαβε υπ' όψη:

α) Ότι ο αποθανών ήταν από τους πρώτους υποστηρικτές του Σωματείου και από τους πρώτους που γράφηκε μέλος του.

β) Την επί τριάντα πέντε (35) χρόνια μεγάλη εξυπηρέτηση του νησιού μας, γιατί με τα καράβια του, μετέφερε ανελλειπώς και πολλές φορές υπό δυσμενείς καιρικές συνθήκες, τα εμπορεύματα του νησιού από Πειραιά και τα προϊόντα του προς Πειραιά.

γ) Ότι διακρινόταν για την τιμιότητά του, την ευθύτητα και ακεραιότητα του χαρακτήρα του, οικογενειάρχης υποδειγματικός, απέδωσε στην κοινωνία τρεις δημιουργικούς ναυτιλιακούς επιχειρηματίες, λάτρεις των Κυθήρων και υπέρμαχους των τοπικών συμφερόντων, τους γιούς του Γιάννη, Μανώλη και Παναγιώτη.

ΑΠΟΦΑΣΙΖΕΙ ΟΜΟΦΩΝΑ

1. Να παρευρεθεί στην κηδεία του, Αντιπροσωπεία του διοικητικού συμβουλίου.
2. Να δημοσιευθεί το παρόν στις τοπικές εφημερίδες και
3. Να δοθεί αντί στεφάνου, εις μνήμη του, για τον διανοιγόμενο δρόμο προς τον Άγιο Σπυρίδωνα, οικονομική ενίσχυση πέντε (5) χιλιάδων δραχμών.

Συντάχθηκε το παρόν και υπογράφεται.

ΤΟ ΔΙΟΙΚΗΤΙΚΟ ΣΥΜΒΟΥΛΙΟ

Ο Αντιπρόεδρος, Νικόλαος Σωτήρχος
Η Γεν. γραμματέας, Σοφία Πετροχείλου
Ο Ειδικός γραμματέας, Ι. Δημ. Μαργέτης
Ο Ταμίας, Δημ. Βασιλόπουλος

ΤΑ ΜΕΛΗ

Αθανάσιος Βενάρδος, Ιωάν. Διον. Μαργέτης, Γεώργιος Σάμιος, Βασίλειος Χάρος

ΔΩΡΕΑΙ

Δωρεά κ.κ. Άρη και Αλεξάνδρας Τσιτσίλια, εις μνήμην του εξαδέλφου των Αλεξάνδρου - Άγι Βλαχοστεργίου δια τον Σταυρόν του καμπαναριού του Αγίου Μηνά Διακοφτίου δρχ. 10.000.

Δωρεά κ.κ. Άρη και Αλεξάνδρας Τσιτσίλια, εις μνήμην Αικατερίνης Θ. Αναστασοπούλου, εις τον Ιερόν Ναόν Αγίου Μηνά Διακοφτίου δρχ. 3.000.

ΕΥΧΑΡΙΣΤΗΡΙΟΝ

Η Ενοριακή Επιτροπή του Ιερού Ναού Αγίου Μηνά Διακοφτίου ευχαριστεί θερμώς, όλους όσους συνέβαλαν και συμβάλλουν δια των προσφορών των, εις τας εργασίας αποπερατώσεως της κατασκευής του εν λόγω Ναού.

Η Επιτροπή

ΣΥΛΛΟΓΟΣ ΚΥΘΗΡΙΩΝ ΣΠΟΥΔΑΣΤΩΝ
ΘΕΜΙΣΤΟΚΛΕΟΥΣ 5 — 10677 ΑΘΗΝΑ

ΠΡΟΣΚΛΗΣΗ

Ο Σύλλογος Κυθηρίων Σπουδαστών αποφάσισε να πάρει μέρος στην Επιτροπή κατασκευής προτομής του Σπ. Στάη και καλεί τα μέλη του που έχουν πάρει υποτροφία από το Κληροδότημα Στάη να ενισχύσουν οικονομικά για την ολοκλήρωση του έργου.

Ο Σύλλογος θεωρεί υποχρέωσή του να συντρέξει την προσπάθεια αυτή διότι αναγνωρίζει τη θετική επίδραση του κληροδοτήματος στην εξέλιξη των σπουδών των μελών του γι' αυτό και ελπίζει ότι τα μέλη του θα ανταποκριθούν πρόθυμα στην πρόσκλησή του. Για περισσότερες πληροφορίες στα Γραφεία της Εταιρείας Κυθηραϊκών Μελετών, τηλ. 3638190.

ΣΥΜΠΛΗΡΩΜΑΤΙΚΑ ΤΗΣ ΧΕΡΝ

Συνέχεια από τη σελ.1

τις εικόνες των παλιών ζωγράφων που μοίραζαν τον πίνακά τους μ' όσα γίνονται στη γη από απόψεως θέματος και στον ουρανό για τα μετά θάνατο) μια θέση εξαιρετική, εννοώ τη μεταθανάτιο δόξα της από τη βλαστήσασα εκείνη του Λευκάδιου, αναγνωρισμένου μεγάλου Ιάπωνα συγγραφέα.

Και κάτι σαν σύμπτωση! Έζησε με τρία επίθετα: Κασιμάτη, Χερν, Καβαλλίνη. Κι αλευκάδιος με δυό, Χερν και Κοϊζούμι, Το δεύτερο να το δέχθηκε με την ευκολία που τα εδέχετο εκείνη;

Νάμευνε όστρακο αμετακίνητο στο γαλούχημά της, αφού το του Λέρν έσερνε επί πέλους κι ένα τίτλο Ιρλανδού Κόμητα του Άνεσλμεθ;

Ας κλείναμε γόνυ ευλαβικά στη μνήμη της. Εδόξασε με τον καρπό της κυριολεκτικά το νησί μας, όσο ούτε καμιά άλλη μπορεί ποτέ να το δοξάσει.

Μα και εγώ με τον κ. Ι. Σ. Μασσέλο είχαμε την εξαιρετική με με το δισέγγονό της Κοϊζούτύχη απέναντί της να φιληθούμι μόνοι απ' τους προσκαλεσμένους στην τιμητική εκδήλωση του ξενοδοχείου Ιντερκοντινεντάλ - Ατεναίουμ της 27 Μαΐου 1985 γι' αυτόν και τη σύζυγό του, τη συμμετοχή της Πρεσβείας τους.

Τα Κύθηρα απεικονίζονταν στην ψυχή του. Σαν ν' αναζητούσε σε κάποιους συγγενείς... Αυτό νομίζω συμβόλισε η στιγμή του. Προγονικό του κάτι...

Στις 26 Ιουλίου 1987 εντοιχίσαμε στο πατρικό σπίτι της της Χώρας την ενδεδειγμένη πλάκα, μια παράλειψη που δεν συγχωρείτο.

ΔΩΡΕΕΣ ΓΙΑ ΤΗΝ ΑΝΕΓΕΡΣΗ ΙΕΡΟΥ ΝΑΟΥ ΠΑΝΑΓΙΑΣ ΜΥΡΤΙΔΙΩΤΙΣΣΑΣ ΑΛΙΜΟΥ

Καρύδης Δαμιανός και Σταματούλα	50.000
Μαρσέλου Β. Ιωάννα εις μνήμην συζύγου της	50.000
Τέκνα Ιωάννας Αλεβιζάκη εις μνήμην της	20.000
Βάρδας Χρίστος	15.000
Καλλιγέρου Εμμ. Αρετή	10.000
Δευτερέβος Παναγιώτης	10.000
Διακομιχάλης Ν. Μιχαήλ	10.000
Γκικόπουλος Παναγιώτης	10.000
Καρδαμιλάκη Αφροδίτη	5.000
Φατσέας Διονύσιος και Μάτα εις μνήμην γονέων τους	5.000
Βουταδάκης Ιωάννης	5.000
Λεονταράκης Βασίλειος	5.000
Φατσέας Στέφανος	5.000
Λουράντου Σταυρούλα	5.000
Τσέκας Γεώργιος	5.000
Τζαννές Ιωάννης	5.000
Λουράντος Αν. Κωνσταντίνος	5.000
Φατσέας Ν. Ιωάννης	5.000
Γκικοπούλου - Μασσέλου Αγγελική	5.000
Κοτσικόπουλος Νικόλαος	5.000
Κασιμάτης Γεώργιος (Μπολάνης)	5.000
Τσιγγούνης Γεώργιος	5.000
Λεοντσίνης Στέφανος	5.000
Πετροχείλου Αφροδίτη	5.000
Λουράντος Π. Ευάγγελος	5.000
Μιχαλακάκης Χαράλαμπος	5.000
Καλογρίδης Νικόλαος	5.000
Λουράντος Κ. Ανδρέας	5.000
Κασιμάτης Θ. Ευστράτιος	5.000
Τζαννές Ηλ. Δημήτριος	5.000
Κασιμάτης Παναγιώτης - Κονόμου Γρηγορία	5.000
Ανώνυμος	5.000
Λουράντος Π. Ανδρέας	5.000
Καλοκαιρινός Ιω. Δημήτριος	5.000
Στάθης Χαρ. Γεώργιος Αυστραλία δολ.	100
Στάθης Χαρ. Θεόδωρος Αυστραλία δολ.	100
Καστρισίου Καλομοίρα Αυστραλία δολ.	100
Παπαγεωργίου Πολύμνια	10.000
Γαλανάκης Μύρων εις μνήμην Ιωάννας Αλεβιζάκη	3.000
Παπαχαραλάμπους Μαρία	3.000
Στάθης Δημήτριος	3.000
Κυριάκης Δημήτριος	2.000
Σιμιτέκολος Κωνσταντίνος	2.000
Δρανας Αθανάσιος	2.000
Ανώνυμος	2.000
Κομηνού Χρυσάνθη	2.000
Λαζάρου Νικόλαος	2.000
Πετρόχειλος Γ. Παναγιώτης	2.000
Στάθης Κ. Εμμανουήλ	2.000
Στάθης Ν. Ευστράτιος	2.000
Κασιμάτης Π. Βρεττός	2.000
Σκορδίλης Φραγκίσκος	2.000
Κασιμάτης Ι. Γεώργιος	2.000
Στάθη Κ. Ευαγγελία	2.000
Πανίτσας Αθανάσιος	2.000
Σάμιος Ν. Εμμανουήλ	2.000
Μπατσικώστας Αλέξανδρος	2.000
Μπρατσαλής Ιωάννης	2.000
Λουράντος Εμμ. Ιωάννης	2.000
Ζαντιώτη Σταματίνα	1.000
Σιμιτέκολος Αναστάσιος	1.000
Κασιμάτης Διονύσιος	1.000
Φατσέας Ιωάννης	1.000
Φατσέας Δημήτριος	1.000
Καλλίγερος Ανδρέας (ιερεύς)	1.000
Κασιμάτης Ιωάννης	1.000
Τζαννές Π. Ηλίας	1.000
Στάθη - Πουλή Ελένη	1.000
Φατσέας Ιωάννης	1.000
Βλαντής Εμμ. Παύλος	1.000
Κασιμάτης Π. Γεώργιος	1.000
Βραχνός Παντελής	1.000
Αλαφούζου Αλεξάνδρα	1.000
Φατσέας Γ. Νικόλαος	1.000
Καλλίγερος Νικόλαος	1.000
Λεοντσίνης Ιωάννης	1.000
Γλυτσός Μ. Εμμανουήλ	1.000
Σάμιος Ν. Γεώργιος	1.000
Κονόμος Αντώνιος	1.000
Ανώνυμος	1.000

Το Εκκλησ. Συμβούλιο ευχαριστεί τους ανωτέρω δωρητές.

THE IMPERID INSURANCE Co LTD

ΑΣΦΑΛΕΙΕΣ «ΓΕΩΡΓΑ»

Καραΐσκου 117 — Πειραιάς

τηλ. γραφ. 4113853 — 4170889

(6 — 9) μ.μ.

Οίκ. 4172305

ΠΕΡΙΚΛΗΣ Χ. ΤΖΑΝΝΕΣ

Ειδικός παθολόγος καρδιολόγος

Καρδιολογικής κλιν. Τζανείου Γ.Ν. Πειρ.

Φιλελλήνων 40 Πασαλιμάνι Πειραιώς

Δέχεται: 5 - 8 μ.μ. τηλ. Ιατρ. 4529661

Τηλ. Νοσοκομείου 4519411

ΑΝΑΚΟΙΝΩΣΗ

Η Κυθηραϊκή Αδελφότητα και ο Κυθηραϊκός Σύνδεσμος Αθηνών δέχονται με χαρά ΠΡΟΣΦΟΡΕΣ για την κατασκευή Εικόνας και Θρόνου για την προστάτιδα του νησιού μας Οσιοπαρθενομάρτυρα Ελέσα.

Η Εικόνα αυτή θα ενθρονιστεί στον Ιερό Ναό Παναγίας Μυρτιδιώτισσας Ν. Φαλήρου.

Αναμένομε να δείξετε την μεγάλη σας αγάπη για τα Κύθηρα και την Αγία μας ΕΛΕΣΑ. Κάθε προσφορά σας με χαρά μας γίνεται δεκτή και θα λαμβάνετε σχετική απόδειξη. Τα ονόματα των δωρητών θα δημοσιεύονται στον Κυθηραϊκό Τύπο.

Στην προσπάθειά μας αυτή προσκαλούμε με χαρά σε συνεργασία και τα υπόλοιπα Σωματεία και Συλλόγους των χωριών μας. Αποτανθείτε στα τηλ. 4120898, 4174887 και 3638190.

Για την Κυθηραϊκή Αδελφότητα

Ο Πρόεδρος

ΤΑΣΗΣ ΚΟΥΚΟΥΛΗΣ

Για τον Κυθηραϊκό Σύνδεσμο

Ο Πρόεδρος

ΝΙΚΟΣ ΦΑΤΣΕΑΣ

Η ΔΡΑΣΤΗΡΙΟΤΗΤΑ ΤΗΣ Ε. Κ. Μ. ΣΤΑ ΚΥΘΗΡΑ

Στις 20 Αυγούστου το πρωί έλαβε χώρα στο Γραφείο των καθηγητών του Λυκείου Κυθήρων η καθιερωμένη πια ετήσια συνεδρίαση των μελών του Δ.Σ. της Εταιρείας Κυθηραϊκών Μελετών. Εκτός αυτών, όσων βρίσκονταν στο Νησί, παρέστησαν και τα μέλη του Παραρτήματος Κυθήρων και καθηγήτριες Ελένη Χάρου και Μαριέττα Αυγερινού, ο κ. Γεώργ. Μασσέλος και ο Κοινοτάρχης Χώρας κ. Νικ. Νικηφοράκης.

Από τα θέματα που συζητήθηκαν, ιδιαίτερο βάρος σ' ό,τι αφορά το Ιστορικό Αρχείο Κυθήρων και τη διατήρησή του. Η κακή κατάσταση του κτιρίου εγκυμονεί κινδύνους για τα έγγραφα και χρειάζονται μέτρα προστασίας θετικά και άμεσα. Ύστερα, βέβαια, από υπευθυνη γνωμάτευση μηχανικού με την ενεργοποίηση της Εποπτικής Επιτροπής του Αρχείου, της οποίας Πρόεδρος είναι ο Αντιπρόεδρος της Εταιρείας μας κ. Πάνος Φύλλης.

Προτείνεται η παραμονή του Αρχείου στο κτίριο που βρίσκεται τώρα με στεγανοποίηση της στέγης και όποια άλλη ενέργεια, μέχρις ότου εκπονηθεί η τελική μελέτη και δοθούν οι πιστώσεις για την εκτέλεσή της.

Άλλο θέμα που απασχόλησε τους παρισταμένους ήταν η δραστηριοποίηση των μελών που ζουν στα Κύθηρα στο πεδίο της έρευνας, η μελέτη των προϋποθέσεων για την ίδρυση Λαογραφικού Μουσείου, η εγγραφή νέων μελών και η εξασφάλιση στέγης του Παραρτήματος.

Στο σημείο αυτό ο Πρόεδρος Χώρας κ. Νικηφοράκης υποσχέθηκε να παραχωρήσει τον απαιτούμενο για στέγαση χώρο, συμβάλλοντας έτσι θετικά στο έργο της Ε.Κ.Μ.

Ο Πρόεδρος κ. Κόμης και το Δ.Σ., για τη χειρονομία του αυτή, τον ευχαριστούν και μέσω του Τύπου ιδιαίτερα.

ΚΤΥΠΗΤΗ ΠΑΡΑΛΕΙΨΗ

Εις άλλην στήλην γράφομεν για την επίσκεψη στας 29 Σεπτεμβρίου στο Καψάλι του Ιταλικού υπερωκεανείου κρουαζιερόπλοιου «Ευγένιος Κόστα» με 1050 τουρίστες και την επίσκεψί τους στο Κάστρο, το οποίον όπως διεπίστωσεν ο συμμετέχων στην κρουαζιέρα και επισκεφθείς επίσης το Κάστρο της Χώρας Ιταλός διευθυντής της εταιρίας και η ακολουθία του, εύρεν εις αξιοθρήνητον κατάστασιν, ως εδήλωσεν στον πράκτορα της εταιρίας κ. Γ. Μεγαλοκονόμον, από απόψεως εγκαταλείψεως, καθαριότητος και παντελούς απουσίας ενός υπαλλήλου να ξεναγήση στοιχειωδώς τους επισκέπτες και να τους ανοίξη τις 2 - 3 παληές εκκλησίες και το Ιστορικόν Αρχείον.

Και όμως το Κράτος μισθοδοτεί καμιά δεκαριά, άν δεν απατώμεθα, φύλακες αρχαιοτήτων. Μια φορά τόσον έρχονται κρουαζιερόπλοια και μάλιστα ξένα. Δεν μπορούσε να ληφθεί κάποια μέριμνα για όλα αυτά; Μόνον για να ραντίζουν με ζιζανιοκτόνα και να καταστρέφουν την θαυμάσια βλάστηση και το άρωμα των βιολετιών που θαυμάζουν και απολαμβάνουν όλοι οι ξένοι είναι οι φύλακες; Νομίζομεν πως πρέπει ο κ. Έπαρχος να τραβήξει λιγάκι το αφτί μερικών που τους αρέσει να θεωρούνται υπεύθυνοι. Όλη η απασχόληση με τους τουρίστες είναι μόνο λίγες εβδομάδες το καλοκαίρι και είναι αρκετοί φύλακες ώστε εκ περιτροπής να μπορούν να απασχολούνται σ' αυτή την εξυπηρέτηση και έτσι να μη γελοιοποιούμεθα.

«Ηλεκτροψυκτική»

ΕΠΙΣΚΕΥΑΙ ΟΙΚΙΑΚΩΝ ΣΥΣΚΕΥΩΝ

ΔΕΓΤΕ ΡΕΒΟΣ

ΚΑΡΒΟΥΝΑΔΕΣ ΚΥΘΗΡΑ

ΤΗΛ. 31.493

ΠΑΝΑΓ. ΣΠ. ΣΟΥΡΗΣ & ΣΙΑ Ο.Ε.

ΕΙΣΑΓΩΓΑΙ ΕΙΔΩΝ ΑΛΙΕΙΑΣ

ΑΝΤΙΠΡΟΣΩΠΕΙΑΙ

ΓΟΥΝΑΡΗ 21 — ΣΤΟΑ ΠΟΛΙΤΟΥ

ΤΗΛΕΦ. 4123.385

ΠΕΙΡΑΙΕΥΣ

ΞΕΝΟΔΟΧΕΙΟΝ "ΚΥΘΕΡΕΙΑ"

Μιχαήλ Εύαγ. Μεγαλοκονόμος

ΑΓ. ΠΕΛΑΓΙΑ ΚΥΘΗΡΩΝ

Τηλ. (0733) 33.321

ΔΩΡΕΑΙ

Προς τον ιερόν Μητροπολιτικόν Ναόν του Εσταυρωμένου (Χώρας) και τα ανήκοντα εις αυτόν Παρεκκλήσια.

κ. Σπυρίδων Γ. Αλβανάκης, Ρόδος, εις μνήμην Χρυσούλας Μανάκου, δια την επισκευήν του κωδωνοστασίου ιερού Ναού Αγίας Άννης (Χώρας) 10.000

Ανωνύμως μέσω κ. Λουΐζας Κυριαζή εις μνήμην Αλεξάνδρου Κυριαζή δι' επισκευήν παρεκκλησίου Αγίας Βαρβάρας (Χώρας) 10.000

κ. Πολύμνια Παπαγεωργίου, Αθήναι, προς τον ιερόν Ναόν Εσταυρωμένου (Χώρας) εις μνήμην Πιπίνας Φιλοσοφώφ 1.000

κ. Νικήτας Φιλοσοφώφ, Αθήναι προς τον ιερόν Ναόν Εσταυρωμένου (Χώρας) εις μνήμην της μητρός του Πιπίνας Φιλοσοφώφ 1.000

Ανωνύμως μέσω κ. Λουΐζας Κυριαζή εις μνήμην Αλεξάνδρου Κυριαζή δια την επισκευήν του κωδωνοστασίου Αγ. Άννης (Χώρας) 5.000

κ. Βασιλική Ν. Νικηφοράκη, Χώρα, δι' επισκευήν κωδωνοστασίου ιερού Ναού Αγίας Άννης (Χώρα) 2.000

κ. Αλεξάνδρα Α. Σιμσίρογλου, Αθήναι, δι' επισκευήν κωδωνοστασίου ιερού Ναού Αγίας Άννης (Χώρα) 2.000

Ανωνύμως μέσω κ. Κικής Νικηφοράκη, δι' επισκευήν κωδωνοστασίου ιερού Ναού Αγίας Άννης (Χώρα) 2.000

κ. Κάνη Χ. Οικονομάκου, Αμερική, μέσω κ. Μαίρης Καλονεροπούλου εις μνήμην του πατρός της Χαραλ. Δ. Οικονομάκου, προς τον ιερόν Ναόν Εσταυρωμένου (Χώρας) 6,750

κ. Χανς Πετράκοβιτς, Κύθηρα, προς τον ιερόν Ναόν Εσταυρωμένου 3.000

κ. Ιωάννης Σπ. Μασσέλος, Χώρα, εις μνήμην της συζύγου του Ελένης, δια την επισκευήν και συντήρησιν του ιερού Παρεκκλησίου Αγίου Ιωάννου Χρυσοστόμου (Χώρας) 25.000

Προς άπαντας τους ανωτέρω ευγενείς δωρητάς το Εκκλησιαστικόν Συμβούλιον εκφράζει τας θερμοτάτας ευχαριστίας του, ευχόμενον εις αυτούς υγείαν και την από Θεού ανταπόδοσιν.

ΑΠΟ ΤΗΝ ΚΙΝΗΣΙΝ ΤΗΣ ΙΕΡΑΣ ΜΗΤΡΟΠΟΛΕΩΣ

Ο Σεβασμιώτατος Μητροπολίτης Κυθήρων κ.κ. Ιάκωβος κατά τον μήνα Σεπτέμβριον ε.έ. εκινήθη ως ακολούθως:

1. Έλαβε μέρος εις τας τακτικάς και εκτάκτους συνεδριάσεις της διαρκούς Ιεράς Συνόδου της οποίος τυγχάνει τακτικόν μέλος.

2. Εις τήν νέαν σύνθεσιν της 131ης σειράς της διαρκούς Ιεράς Συνόδου ο Σεβασμ. είναι ο εκπρόσωπος της Ι.Σ. εις την Συνοδικήν επιτροπήν της Νεότητος και εις την Συνοδικήν επιτροπήν των εκκλησιαστικών υπαλλήλων και τακτικόν μέλος του Πρωτοβαθμίου Συνοδικού Δικαστηρίου.

3. Την Παρασκευήν (11.9.87). Προέστη του 40μέρου μνημοσύνου της αειμνήστου Ειρήνης Φατσέα εις Άγ. Γεώργιον - Λειβαδίου και εν συνεχεία ετέλεσε τον αγιασμόν εις το Γυμνάσιον - Λύκειον των Κυθήρων επί τη ενάρξει των μαθημάτων της Νέας Σχολικής Περιόδου, ομιλήσας καταλλήλως προς τους μαθητάς και τας μαθητρίας. Εν συνεχεία μετέβη στο Διακόφτι και είχε συνεργασία μετά των εκεί εκκλησιαστικών Συμβούλων δια τας εργασίας εις τον Ι.Ν. Αγ. Μηνα.

4. Την Κυριακήν (13.9.87). Ετέλεσε την Θείαν Λειτουργίαν και εκήρυξε τον Θείον Λόγον εις τον Ι.Ν. Αγ. Χαραλάμπους - Καραβά.

Το Εσπέρας: Ετέλεσε τον Μ. Εσπερινόν εις τον πανηγυρίζοντα Ι.Ν. Εσταυρωμένου - Χώρας.

5. Την Δευτέραν (14.9.87). Η Παγκόσμιος Ύψωσις του Τιμίου Σταυρού. Ετέλεσε την Θ. Λειτουργίαν και εκήρυξε τον Θ. Λόγον εις τον πανηγυρίζοντα Ι.Ν. Εσταυρωμένου - Πιτσινιανίκων.

Εν συνεχεία προέστη της κηδείας της αειμνήστου Αικατερίνης Αναστασοπούλου εις τον Ι.Ν. Μεταμορφώσεως Αρωνιαδίκων.

★

Ο Σεβασμιώτατος Μητροπολίτης Κυθήρων κ. κ. ΙΑΚΩΒΟΣ κατά το δεύτερον δεκαπενθήμερον του μηνός Σεπτεμβρίου ε.έ. εκινήθη ως ακολούθως:

1. Προέστη της κηδείας της αειμνήστου Μαρίας Νοταρά την 21.9 εις τον Ι.Ν Παναγίας Κηπεριωτίσσης - Φριλιγκιανίκων.

2. Την 23.9 προήδρευσε του Κληροδοτήματος Μιχαήλ Παναγιώτου εις Ποταμόν.

3. Την Τετάρτην 23.9 ετέλεσε τον Μ. Εσπερινόν και εκήρυξε τον Θείον Λόγον εις το Ιερόν Προσκύνημα ΠΑΝΑΓΙΑ ΜΥΡΤΙΔΙΩΤΙΣΣΑ.

4. Την Πέμπτην 24.9 ετέλεσε την Θείαν Λειτουργίαν και εκήρυξε τον Θείον Λόγον εις τον πανηγυρίζοντα Ιερόν Ναόν ΠΑΝΑΓΙΑ ΜΥΡΤΙΔΙΩΤΙΣΣΑ.

5. Την Παρασκευήν 25.9 ανεχώρησε δι' Αθήνας προς συνέχισιν των Συνοδικών του καθηκόντων.

6. Την Κυριακήν 27.9 ετέλεσε την Θείαν Λειτουργίαν και εκήρυξε τον Θείον Λόγον εις Άγ. Γεώργιον Αργυρουπόλεως επί τη ευκαιρία της εορτής της Μυρτιδιωτίσσης δια τους Κηθυρίους Αθηνών - Πειραιώς και Αλίμου.

Εκ του Γραφείου της Ιεράς Μητροπόλεως

ευκαιρίες

Παύλος Βλαντής

έτοιμα ενδύματα

ελληνικά & εισαγωγής

ΠΩΛΗΣΗ ΧΟΝΔΡΙΚΗ ΛΙΑΝΙΚΗ

Νικοπόλεως 6 (πλ. Κολιάτσου) **Τηλ. 862.8169**

* Συνέχεια
από το προηγούμενο

Θόρυβος έγινε σε Αγγλικανική Εκκλησία επειδή ο Επίσκοπος της περιοχής τοποθέτησε ιερέα μαύρο! Επιστολές στον τύπο, διαμαρτυρίες. Κουτό. Σε κάθε βήμα σου στην Αγγλική πρωτεύουσα συναντάς μαύρους ή μελαμψούς (Ινδούς, Άραβες) ή Κινέζους. Τα περισσότερα μαγαζιά βρίσκονται στα χέρια τους.

Η Εκκλησία της Αγγλίας προχωρεί και σε μιαν άλλη επαναστατική καινοτομία· στη χειροτονία ιερέων - γυναικών. Άλλες Ομολογίες Διαμαρτυρομένων έχουν δεχτεί τη γυναίκα από χρόνια. Οι αντιδράσεις συνεχώς μειώνονται. Ο νέος χαιρετισμός που σύντομα θα καθιερωθεί:

— Αιδεσιμωτάτη, τα σέβη μου!

Ζούμε στην περίοδο των αλλαγών! Μέχρι σήμερα στην αλληλογραφία οι Εγγλέζοι είχανε για τις κυρίες το «MRS» και για τις δεσποινίδες το «MISS». Σήμερα η λέξη «δεσποινίδα» έχασε φαίνεται το νόημά της. Έπρεπε λοιπόν να βρεθεί κάτι να καλύπτει και τις δυο περιπτώσεις. Έτσι οι πάντα νοήμονες Βρετανοί ανακάλυψαν το «MS», που αφορά όλες τις γυναίκες και άρχισε να γίνεται αποδεκτό και από τους πιο συντηρητικούς.

Λένε ότι το μεγαλύτερο πρόβλημα της Αγγλίας είναι η Ανεργία. Διαφωνώ. Σαν πρώτο θεωρώ τη ρύπανση. Όπου κοιτάξεις, ακόμη και μέσα στα βαγόνια των τραίνων, στέκονται ή ...κυλούν κονσερβοκούτια μπύρας ή άλλων αναψυκτικών! Θέαμα εξοργιστικό να βλέπεις καλοντυμένους άνδρες ή κομψές κυρίες να κυκλοφορούν με το κουτί της κόκα - κόλλα στο χέρι! Δεν είναι;

Ανεργία υπάρχει! Η τελευταία στατιστική (Αύγ. '87) την υπολογίζει στα 2.900.000 άνεργους. Συγχρόνως όμως υπάρχει μεγάλη ζήτηση υπαλλήλων από τις επιχειρήσεις, όπως δείχνουν οι αγγελίες στις εφημερίδες. Πώς εξηγείται;

Η γνώμη μας· πολλοί πηγαίνουν σε μια δουλειά, εργάζονται λίγους μήνες και φεύγουν για κάποια καλύτερη. Αυτή η εναλλαγή εργατοϋπαλλήλων, θηλ. η ρευστότητα προσωπικού αποτελεί ίσως το κλειδί της υπόθεσης. Συν μερικά άλλα...

Αποχαιρετώντας το Λονδίνο δεν φεύγεις με λύπη. Από το Γενάρη του 1988 οι Έλληνες έχουν πια το δικαίωμα ακόμη και να εργαστούν εκεί. Τα ταξίδια άλλωστε γίνανε πια περιπτώσεις ρουτίνας. Ενώ, φυσικά υπάρχει πάντα και η σκέψη, που ταξιδεύει παντού ανέξοδα...

★

Περίεργη η ατμόσφαιρα του Λονδίνου! Βέβαια, οι καμινάδες του αποτελούν παρελθόν, η γκρίζα φορεσιά του όμως παραμένει πάντα χαρακτηριστικό του. Κάποτε παρουσιάζεται κι ο Ήλιος στέλνοντας χαμόγελα στους περιπατητές. Για να ξαναχαθεί, έτσι διαστικός καθώς ήλθε...

Ρώτησα· γιατί τόσοι ηλικιωμένοι να κυκλοφορούν στους δρόμους, ακόμη και σε ώρες δροχερές, ακατάλληλες. Να το μυστικό. Από τα 60 - 65 και πάνω οι Βρετανοί πηγαινοέρχονται δωρεάν με τα λεωφορεία ή τα τραίνα. Αυτό το «δωρεάν», μαζί με την έμφυτη αγάπη για περίπατο, που τους ξελογιάζει.

Δεν είναι μόνο για τα «περήφανα γηρατειά» το ενδιαφέρον της Πολιτείας. Για τα παιδιά, ιδιαίτερα τα νήπια, προσφέρονται, θάλεγα, τα πάντα. Μιλώντας για τα βρέφη, θα σταθώ λίγο στην καινούρια μέθοδο τοκετού, που θα μπορούσαμε ν' αποκαλέσουμε «Γεννητούρια μέσα στο νερό».

ΛΟΝΔΙΝΟ 1987

Από τον συνεργάτη μας κ. ΔΙΟΝΥΣΗ ΚΟΥΛΕΝΤΙΑΝΟ

Η ιδέα δεν είναι αγγλική. Ξεκίνησε στη Σοβιετική Ένωση από το γιατρό IGOR TJARKOVSKY, πέρασε στη Γαλλία με τον MICHEL ODENT και βρήκε την πρακτική της εφαρμογή - δικαίωση στην Καλιφόρνια. Στη συνέχεια, η ιδέα απέκτησε οπαδούς στη Μ. Βρετανία, έχοντας συνεχείς επιτυχίες.

«Η μαγεία του νερού είναι κάτι αφάνταστο. Ο άνθρωπος μόνο μέσα στο μπάνιο τραγουδά γιατί μόνο εκεί αισθάνεται ελεύθερος», ισχυρίζονται. Ενώ, μια από τις πιο σοβαρές εφημερίδες, THE INTEPENDENT της 11.8.87, με αποκλειστικές φωτογραφίες και ρεπορτάζ σχολιάζει την περίπτωση της JACKIE WILIAMS, η οποία γέννησε το πρώτο της μωρό μέσα σε μια στρογγυλή μπανιέρα με τη βοήθεια του γιατρού δρς LICKY και του συζύγου της.

Οι πόνοι μέσα στο νερό είναι ηπιώτεροι, ενώ ο κίνδυνος για το μωρό ή τη μητέρα περιορισμένος. Αξίζει εδώ να σχολιαστεί ο ρόλος του πατέρα, ο οποίος συνεργάζεται στενά με το γιατρό, συμμετέχοντας στην περιπέτεια της γέννας, έτσι που δένεται περισσότερο και με το παιδί και τη μητέρα.

Φυσικά, η κ. WILLIAMS υπήρξε μια μόνο περίπτωση, Ο βρετανικός Τύπος αναφέρει σωρό παρόμοιες με τα ίδια όλες καλά αποτελέσματα. Να το πεις μόδα; Κι αν είναι κάτι περισσότερο; Μια νέα σωστή τεχνική;

Αυτή η ομοιομορφία των εγγλέζικων σπιτιών τέρπει ή κουράζει; Πιστεύω, το πρώτο. Εν τούτοις, άκουσα και τ' αντίθετο. Προσωπικά, μ' αρέσουν αυτά τα μονόροφα ή διόροφα κλασσικά κτίρια με τους κήπους μπροστά - πίσω, συχνά με λουλούδια, και με τις παρκαρισμένες ακριβές λιμουζίνες. Έστω κι αν κινδυνεύεις καμιά φορά να μπεις από ... την πόρτα του γείτονα!

**

Λένε μερικοί ότι η ευγένεια των Βρεττανών είναι ψεύτικη, πλαστή. Κι αν συμβαίνει σε περιορισμένο βαθμό, δεν είναι καλύτερη από την αγένεια και τη χωριατιά; Δικός μας εκείνος πούχε πει· Για σένα είσαι ό,τι πιστεύεις, για μένα ό,τι φαίνεσαι! Αθάνατε Λασκαράτο!

Λένε ακόμη ότι οι Εγγλέζοι πίνουνε τη μπύρα ζεστή! Όπου ήπια μπύρα ήταν παγωμένη. Αλλά είναι τόσο ελαφριά αυτή η LAGER που κάνει και για μωρά. Έτσι εξηγείται η μανία τους ν' αδειάζουν άνετα τα μεγάλα χοντρά ποτήρια στις γραφικές, στολισμένες με οικόσημα, «PUBS». Και χωρίς μεζέ!

Αντίθετα μ' εμάς ο Εγγλέζος πίνει τη μπύρα σκέτη. Το πολύ-πολύ να ζητήσει μερικά φυστίκια, 70—100 δρχ. το σακουλάκι. Γούστα...

Θετικό ή αρνητικό στοιχείο του καπιταλισμού αυτή η συνεχής δημιουργία αλυσίδας καταστημάτων. Δέκα ή δεκαπέντε ονόματα καλύπτουν τον μεγαλύτερο αγοραστικό χώρο της Βρετανίας. Κι όποιος φάει τον άλλον...

Βέβαια, αυτός ο συναγωνισμός μειώνει τις τιμές. Άρα, ο καταναλωτής έχει κέρδος. Και δεν είναι το μόνο θετικό σημείο.

Δεν ξέρω αν, με τα μέτρα της ΕΟΚ, τα μεγάλα καταστήματα της Αγγλίας θα θελήσουν να επεκταθούν με παραρτήματα στην Ελλάδα. Κάτι, όμως, άκουσα. Θα μπορέσουν τότε τα δικά μας ν' αντιμετωπίσουν νικηφόρα την ξένη ποιότητα και την πασίγνωστη ελληνική ξενομανία; Θα το δούμε...

Εάν στο ένα τάσι μιας φανταστικής ζυγαριάς τοποθετήσουμε τον τιμάριθμο και στο άλλο την ανεργία, θα διαπιστώσουμε ότι εδώ στην Αγγλία δεν υπάρχει ποτέ ισορροπία. Πάντοτε βαραίνει η μεριά της ανεργίας που όσο εκείνη αυξάνει, τόσο ο τιμάριθμος μειώνεται. Σ' εμάς, τί συμβαίνει άραγε;

Παρ' όλη όμως την ανεργία ο κόσμος συνέχεια αγοράζει και πουλά.,. σπίτια!. Μ' ένα μικρό κεφάλαιο και με τα υπόλοιπα από δάνειο, ο πιο ταλαίπωρος Βρετανός εργάτης μπορεί ν' αποκτήσει στέγη. Όχι ότι δεν βρίσκει για νοίκιασμα. Αλλά, επειδή προσφέρονται τα διαμερίσματα επιπλωμένα, οι τιμές τους βρίσκονται στα ύψη!

Μερικοί τη στέγη την εμπορεύονται. Σίγουροι ότι σε 3 - 4 χρόνια, πουλώντας το σπίτι που αγοράσανε, θα κερδίσουν αρκετά για ν' αγοράσουν ένα πολύ μεγαλύτερο...

★

Ένα βράδυ, κάποιος Άγγλος της συντροφιάς μας θέλησε να καπνίσει. Αλλά δεν είχε σπίρτα, ούτε κι άλλος από μας. Τον είδα στεναχωρημένο. Σ' ερώτησή μου γιατί δεν πήγαινε στο διπλανό μαγαζί για σπίρτα μου εξήγησε.

Κρατούσε 2 - 3 πιστωτικές κάρτες με τις οποίες μπορούσε σε κάθε στιγμή ν' αποσύρει χρήματα από την εξωτερική θυρίδα της Τράπεζάς του. Μα η Τράπεζα απείχε κάπου είκοσι λεπτά. Να δώσει επιταγή για 5 - 6 δραχμές, δεν του άρεσε. Τελικά, μας ήλθε κάποιος επισκέπτης καπνιστής... Κι έτσι βρέθηκε φωτιά!

Ο Εγγλέζος χρησιμοποιεί πλατιά τις πιστωτικές κάρτες. Για ν' αποφύγει την κλοπή, για ευκολία κλπ. Τούτη όμως η μορφή συναλλαγής κρύβει κινδύνους. Αγοράζοντας με πίστωση, κάποτε πρέπει να πληρώσεις. Κι αν δεν μπορείς τότε που πρέπει, τί γίνεται;

Για τον Έλληνα εφοπλιστή του CITY δεν υπάρχει πρόβλημα. Τον αδέκαρο όμως φοιτητή συχνά αυτή η «ευκολία» τον υποχρεώνει να δείχνει ασυνεπής. Βέβαια, η Τράπεζα, η όποια Τράπεζα, ποτέ δεν ζημιώνει. Μέσα στο παιχνίδι του μεγάλου «πάρε - δώσε» έχουν υπολογιστεί κι οι μικροχασούρες.

Εντύπωση κάνει, λοιπόν, το πόσο η Πολιτεία ενδιαφέρεται για τον πολίτη. Παράδειγμα· στις υπόγειες διαβάσεις των δρόμων που προορίζονται να περνάς από το ένα πεζοδρόμιο στο άλλο, πάντοτε σχεδόν και παντού υπάρχουν «αδέσποτα» 1 - 2 καροτσάκια. Έτσι ώστε ο φορτωμένος μπαγάζια περαστικός να μπορεί να τα χρησιμοποιήσει, έστω και για τα τόσο λίγα μέτρα της διαδρομής.

Δεν αναφέραμαι στο αεροδρόμιο του Λονδίνου, που είναι γεμάτο με τέτοια καροτσάκια αποσκευών. Ούτε στο δικό μας! Ας κάνουν άλλοι συγκρίσεις...

Μια μέρα φίλος φωμιός μου ρώτεινε· «θέλεις να δεις τις καλλονές αυτής της χώρας; Εάν ναι, αγόρασε την ποιοτική εφημερίδα τάδε και ψάξε την στη σελίδα 3!». Γέλασα μαζί του γιατί είναι γνωστή η συνήθεια αυτής της εφημερίδας να παρουσιάζει ζωμερές Αρναλιδούλες σε γαγγαλιστιαές πόζες. Το πράγμα δεν μ' εντυπωσίασε.

Αντίθετα, μ' εντυπωσίασε τρομερά —και μπράβο τους!— η έλλειψη πορνοπεριοδικών από τις προθήκες των περιπτέρων του Λονδίνου. Κυκλοφορούν βέβαια τα γνωστά τολμηρά περιοδικά, αλλά τα τοποθετούν στο υψηλότερο ράφι, ώστε μόλις να ξεχωρίζουν.

Πουριτανισμός ή Πολιτισμός; Μπορεί και τα δυο, ενώ σ' εμάς...

ΠΑΝΗΓΥΡΙΑ ΠΟΥ ΕΜΠΝΕΟΥΝ

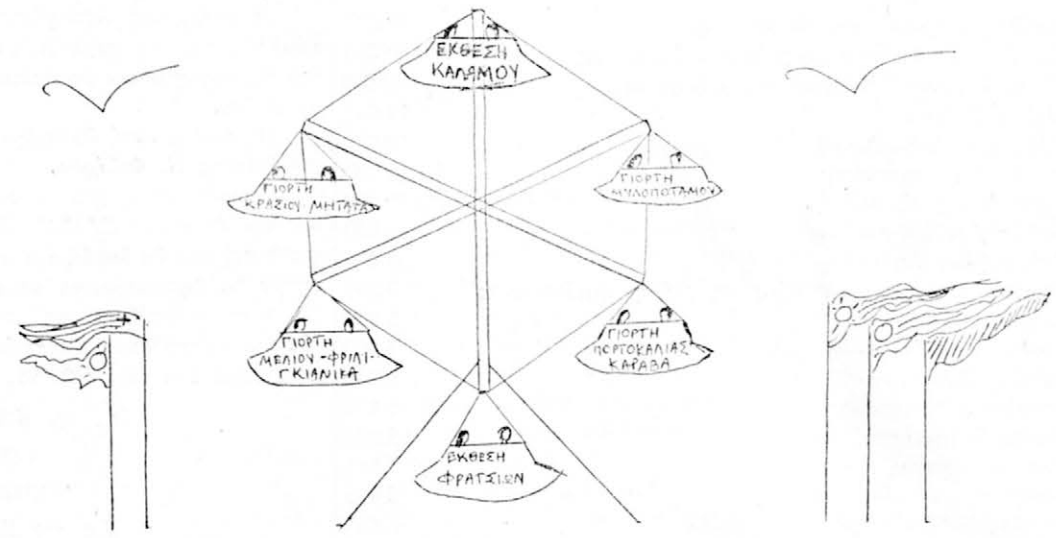

Γιορταστικό το φετεινό καλοκαίρι στα Κύθηρα

Γιώργος Φασσίας

ΣΕΜΙΝΑΡΙΟ ΑΓΡΟΤΟΤΟΥΡΙΣΜΟΥ ΣΤΑ ΚΥΘΗΡΑ

Το σεμινάριο αυτό οργανώθηκε από τη διεύθυνση Γεωργίας Πειραιά, στα πλαίσια του προγράμματος αγροτικής οικιακής οικονομίας. Το σεμινάριο έγινε σε δύο φάσεις: η πρώτη άρχισε την 1η Ιουνίου ως τις 15 ιδίου και η δεύτερη από τις 24 Αυγούστου ως τις 10 Σεπτεμβρίου, ότε και έληξε.

Το παρηκολούθησαν 21 άτομα κυρίες και δεσποινίδες και ένας νέος. Όλοι αυτοί ασχολούνται με τουριστικές επιχειρήσεις (ενοικιαζόμενα δωμάτια, ξενώνες, εξοχικά κέντρα κλπ.) ενώ παράλληλα είναι μόνιμοι κάτοικοι, ασχολούμενοι και με τη γεωργία.

Η διάρκειά του διήρκεσε 28 εργάσιμες ημέρες ή 200 ώρες διδασκαλίας, χρηματοδοτήθηκε από τα ΜΟΠ (Μεσογειακά Ολοκληρωμένα Προγράμματα) και οι εκπαιδευόμενοι έπαιρναν σαν ημερήσια αποζημίωση 1000 δρχ.

Τα θέματα ήταν αγροτουριστικά, κατοικίας, εξυγίανση περιβάλλοντος, καλής συμπεριφοράς, προς τους ξένους, καθαριότητος, υγιεινής, τεχνολογίας τροφίμων, αξιοποίηση και πώληση των ιδιοπαραγωμένων προϊόντων (αυγών, γάλατος, κρέατος, λαχανικών, φρούτων, τοπικών παρασκευασμάτων κλπ.

Επίσης έγινε ενημέρωση από ειδικό γεωπόνο της άνω διευθύνσεως γεωργίας για τις επιχορηγήσεις των ταμείων ΕΟΚ και κυρίως για τον κανονισμό του 797)85 που επιδοτεί τις αγροτουριστικές επιχειρήσεις και την οικοτεχνία με ποσοστό 55ο)ο.

Επίσης εδιδάχθησαν θέματα ζωγραφικής από ειδική εκπαιδεύτρια στα κεραμικά που παράγονται στο νησί μας.

Η διδασκαλία έγινε από ειδικές υπαλλήλους αγροτικής οικιακής οικονομίας της διευθύνσεως γεωργίας Πειραιά με τη συνεργασία και συμπαράσταση του κ. Επάρχου Κυθήρων, ο οποίος ομιλών ανέπτυξε διάφορα ειδικά θέματα σχετικά με τον αγροτουρισμό.

Τα θέματα ανέπτυξαν εκτός από τις αρμόδιες υπαλλήλους και οι εξής: 1) Ο γεωπόνος γεωργικής αναπτύξεως Κυθήρων, 2) ο διευθυντής της ΑΤΕ Κυθήρων, 3) ένας ειδικός διευθυντής επί θεμάτων επιθεώρησης και εγκαταστάσεων του ΕΟΤ Αθηνών, 4) ο κτηνίατρος Κυθήρων, 5)οι αγροτικές ιατροί Κυθήρων και 6) από ειδική γεωπόνο της διευθύνσεως γεωργίας Πειραιά,

Κατά τη λήξη του σεμιναρίου έγινε έκθεση αποτελεσμάτων, όπου παρουσιάσθησαν τα έργα των εκπαιδευθέντων, κυρίως τα κεραμικά και η τεχνολογία τροφίμων και προσεφέρθησαν τοπικά γλυκίσματα που έφτιαξαν οι εκπαιδευθείσες.

Παρέστησαν ο κ. Έπαρχος, ο οποίος συνεχάρη τις οργανώτριες εκπαιδεύτριες και εκπαιδευθείσες, ο Πρόεδρος Λιβαδίου, πολλοί παράγοντες του νησιού και πλήθος κόσμου, οι οποίοι έμειναν ενθουσιασμένοι από τα εκθέματα και συνεχάρησαν με τη σειρά τους τις εκπαιδεύτριες και οργανώτριες υπαλ. Αγροτ. Οικον. κ.κ, Γαζή Μαρία και Σάββα Ελένη καθώς και τις εκπαιδευθείσες.

Πάνος Βρ. Κασιμάτης

ΜΑΘΗΜΑΤΑ ΚΥΘΗΡΑΪΚΩΝ ΧΟΡΩΝ

Ο Κυθηραϊκός Σύνδεσμος Αθηνών στην προσπάθειά του για την συντήρηση της Κυθηραϊκής Παράδοσης, συνεχίζει τα μαθήματα των Κυθηραϊκών χορών για νέους που άρχισαν από την περασμένη περίοδο στην αίθουσα του «Πνευματικού Κέντρου», που του παραχώρησεσε για τον σκοπό αυτό το Τριφύλλειο Ίδρυμα.

Φυσικά τα μαθήματα γίνονται δωρεάν από τον Κυθηραϊκό Σύνδεσμό μια φορά την εβδομάδα προς το παρόν. Καθηγήτρια η πεπειραμένη κ. Μάρθα Γεωργοπούλου.

Πληροφορίες για εγγραφή στα γραφεία του Κ. Σ., τηλ. 3638190 ή 3639480 τις εργάσιμες ώρες και από την κυρία Άννα Καραμίχαλου, τηλ. 8220131.

Το πρώτο μάθημα θα γίνει το Σάββατο 10 Οκτωβρίου στις 5 το απόγευμα.

ΑΠΟ ΟΣΑ ΜΑΣ ΓΡΑΦΟΥΝ

Με επιστολή του προς τη «Φωνή των Κυθήρων» ο συνδρομητής και συμπατριώτης μας κ. Στρατής Θ. Τζωρτζόπουλος (Κλεάνθους 14, Περιστέρι) μας εξιστορεί την περιπέτειά του σχετικά με το κληρονομικό μερίδιο που διεκδικεί και τις προστριβές με συγγενικά του πρόσωπα γι' αυτό. Το θέμα του ακολουθεί τη δικαστική οδό. Ας είναι βέβαιος, λοιπόν, ότι ο Νόμος, εφόσον έχει δίκιο, σίγουρα θα τον δικαιώσει. Του το ευχόμαστε κι εμείς και μαζί τον ευχαριστούμε για τα καλά του προς την εφημερίδα μας λόγια.

Η Φ.τ.Κ.

ΕΥΓΕ, ΜΑΡΙΑ!

Μεταξύ εκείνων που ξεχωρίζουν στις σπουδές τους και αξίζουν τα συγχαρητήρια όλων μας περιλαμβάνεται και η Μαρία Πάρη Κατσανάκη.

Η δις Κατσανάκη είναι κόρη της Σταματίνας Κασιμάτη και εγγονή των εκπαιδευτικών Γιώργου και Μαρίας Κασιμάτη,

Τελειώνοντας το Λύκειο της Βαρβακείου Σχολής με ΑΡΙΣΤΑ 19 9/10 εισήχθη στο Ιστορικό — Αρχαιολογικό Τμήμα της Φιλοσοφικής του Πανεπιστημίου Αθηνών συγκεντρώνοντας τη σημαντική βαθμολογία των 1937 μορίων. Η σειρά επιτυχίας της ήταν 8η με εισαγόμενους γύρω στους 300.

Ευχόμαστε τα ΑΡΙΣΤΑ να συνοδεύουν τη Μαρία σ' όλη της τη ζωή, τιμώντας έτσι και την ιδιαίτερη πατρίδα της μητέρας της, τα Κύθηρα.

ΤΕΧΝΙΚΗ ΕΤΑΙΡΙΑ

ΜΑΛΑΚΟΣ ΜΗΝΑΣ
ΠΟΛΙΤΙΚΟΣ ΜΗΧΑΝΙΚΟΣ

ΣΟΥΓΙΑΝΝΗΣ ΜΠΑΜΠΗΣ
ΑΡΧΙΤΕΚΤΩΝ ΜΗΧΑΝΙΚΟΣ

ΟΙΚΟΔΟΜΙΚΕΣ ΑΔΕΙΕΣ - ΕΠΙΒΛΕΨΕΙΣ — ΚΑΤΑΣΚΕΥΕΣ (με το κλειδί στο χέρι) — ΑΡΧΙΤΕΚΤΟΝΙΚΕΣ - ΣΤΑΤΙΚΕΣ - ΤΟΠΟΓΡΑΦΙΚΕΣ ΜΕΛΕΤΕΣ. — ΟΙΚΟΝΟΜΟΤΕΧΝΙΚΕΣ ΜΕΛΕΤΕΣ ΔΑΝΕΙΟΔΟΤΗΣΗΣ ΤΟΥΡΙΣΤΙΚΩΝ, ΒΙΟΤΕΧΝΙΚΩΝ, ΒΙΟΜΗΧΑΝΙΚΩΝ ΕΠΙΧΕΙΡΗΣΕΩΝ

Τηλ. 4122348

Ένας Τρούλιτας

Συνέχεια από τη σελ. 6

ταίος μπλε, Αν αυτό λέει τίποτα σε κανέναν.

★

Για τα ιλαροτραγικά με την απαγόρευση της κυκλοφορίας έχετε μάθει βέβαια όλοι κι έτσι δεν είναι ανάγκη να σας πω πολλά. Υπήρχαν βέβαια δύο απόψεις και πολύ πολύ σοφά ο πρόεδρος της Χώρας είπε να γίνει μια λαϊκή συνέλευση και να πουν όλοι τη γνώμη τους. Όμως η δημοκρατικότητα της υπέρτατης του τόπου αρχής έδρασε ακαριαία και μ' έναν φετφά απηγόρευσε (!) να γίνει λαϊκή συνέλευση. (Να λοιπόν που υπάρχει και κάποιος που δεν του αρέσουν οι λαϊκές συνελεύσεις. Ίσως όμως μόνον αυτός που μυρίζουν μπαρούτι). Τελικά επεξέτανε τα όρια της απαγορευμένης ζώνης (ούτε στο Πεκίνο να ζούσαμε) κι απείλησε να βάλει φραγμούς από την πορτέλα. Τελικά κάποια ανωτέρα αρχή παρενέβη (Λέγε με Δικό μας;) και οι αποφάσεις ατόνισαν. Βέβαια τώρα το χειμώνα, μόνο νυχτερίδες θα περνάνε από τις απαγορευμένες ζώνες κι ουδέν πρόβλημα. Κρίμα όμως γιατί η ιδέα για την κυκλοφορία ήταν σωστή κι ίσως με τη λαϊκή συνέλευση να έπαιρνε και την απαραίτητη συναίνεση του κόσμου. Το μόνο που έμενε ήταν ίνα ρυθμίσουν τις ώρες σωστά, Τα όσα έγιναν, με τον κ. Έπαρχο από τη μια ν' αστυνομεύει μόνος του την απαγόρευση και μερικούς να την παραβιάζουν προκλητικά, μόνον σωστά δεν ήταν.

★

Στη λαϊκή σ υνέλευση στην οποία δυστυχώς απουσίασα εμφανίστηκε μου είπαν ο κ. Έπαρχος και μερικοί άλλοι επίσημοι με πολλής ώρας καθυστέρηση, Σαν να μην έφτανε αυτό ο κ. Έπαρχος μίλησε πάνω από ώρα, όπως μου λένε, μ' αποτέλεσμα να τελειώσουν μετά τα μεσάνυχτα.

Στην ίδια συνέλευση αλλά και σ' άλλες εκδηλώσεις έμαθα ότι ο κ. Έπαρχος έπλεκε και ξανάπλεκε και μεταξαναέπλεκε το εγκώμιο του νέου Νομάρχη. Κάτι μου λέει πως περιμένει εκείνες τις πιστώσεις που του χρώσταγε ο κ. Φούρας. Αλλοιώς πως θα πληρώσει το τηλέφωνο και τα έξοδα του επαρχείου του;

★

Έμαθα πως ο κ. Έπαρχος ψάχνει κι όπου βρει δημόσιο κτίριο το καπαρώνει για Επαρχείο ή για δημόσια υπηρεσία. Επειδή δε δεν αντιβρά κανείς ή σχεδόν κανείς γιατί αντιβρά μόνον ένας, έχει πάρει φόρα και δεν έχει αφήσει χάλασμα για χάλασμα. Απ' αυτή τη μανία όμως έχω την εντύπωση ότι κάτι καλό θα προκύψει. Γιατί αν βρει λεφτά και φτιάξει τα παλιά κτίρια θα ομορφήνει τη Χώρα. Κι όπως βεβαίως γνωρίζετε οι μεν Έπαρχοι καθ' άπασαν την χώραν και μετατίθενται και μετακινούνται. Ενώ βεβαίως τα κτίρια μένουν.

Μάλιστα σκέφτομαι να δώσω και γω μια σπηλιά στις Σπηλιές πίσω, αλλά μόνο για Επαρχείο. Έτσι δεν θα τον έχουν και συνέχεια μέσα στα πόδια τους οι Χωραΐτες και αυτός θα βασιλεύει όσο θέλει, (Όσο σκέπτομαι από τι γλύτωσε ο Ποταμός, που ήθελε σώνει και καλά έδρα επάρχου τόσο το συζητώ να προτείνω αλλαγή... έδρας). Κι ας τελειώσει ο αγώνας ισόπαλος.

★

Και κάτι που δεν αφορά τον κ. Έπαρχο και του ζητώ συγνώμη. Στα εγκαίνια του Γηροκομείου μίλησαν πολλοί, αλλά όλοι χλώμιασαν, όταν είδαν στο βήμα εκπρόσωπο Κυθηραϊκού σωματείου, ο οποίος, όταν πιάσει το μικρόφωνο ξεχνά να το αφήσει. Αυτή τη φορά όμως κάποιος φαίνεται είχε δέσει μια κλωστή και την τραβούσε κι έτσι τέλειωσε γρήγορα. Όμως την πλήρωσαν οι ευεργέτες. Γιατί τους απεκάλεσε χελιδονόψαρα και ψάχνονταν οι άνθρωποι να δουν τα λέπια. Ας είναι όμως. Γέλασαν οι παριστάμενοι όπως μου είπαν με την παρομοίωση κι ας ήταν ανεπιτυχής.

★

Και για να επανέλθω στον προσφιλή μου κ. Έπαρχο, Κάτι μου λέει, ότι όλα όσα γίνονται είναι αποτέλεσμα σατανικού σχεδίου για ν' αδειάσει το Τσιρίγο. Ήθελα όμως νάξερα τι θα γίνει όταν μείνει χωρίς υπηκόους. Μια όμως κι έπιασα το θέμα αυτό ν' αναφέρω και κάτι για τους Δήμους. Λένε ότι θα συνενωθούν οι Κοινότητες κι ότι υπήρχε πρόταση να γίνει ένας Δήμος. Κάποιος όμως είπε. Γιατί να κάνουμε έναν κι όχι δύο. Τότε παρενέβη κάποιος τρίτος και λέει. Και γιατί όχι τρεις αλλά δύο; Τελικά φοβούμαι πως θα γίνουν τόσοι Δήμοι όσες κι οι Κοινότητες. Όμως ένας πράκτοράς μου που τυχαίνει φίλος του κ. Επάρχου μου είπε, ότι η ιδέα για περισσότερους από έναν ήταν του φίλου του. Γιατί σ' όποια επαρχία λέει, υπάρχει ένας Δήμος δεν δικαιολογείται Έπαρχος. Λέτε βρε παιδιά να γλυτώσουμε έτσι; Αν είναι να κάνουμε ένα Δήμο. Μόνο που εγώ θα θυσιαστώ τότε γιατί χωρίς έπαρχο είμαι σαν ψάρι έξω από τη θάλασσα, Κινδυνεύω να σκάσω αμέσως.

★

Μ' αυτά λοιπόν σας αποχαιρετώ, ελπίζω προσωρινά, κι αν καμιά φορά πίκρανα και κανέναν ελπίζω να συχωρεθώ (Δεν ξέρει κανείς τι μας βρίσκει στην ηλικία μου). Ιδιαίτερα ελπίζω να με συγχωρέσει, ο στυλοβάτης της στήλης μου ο κ. Έπαρχος, ο οποίος πιστεύω να κατάλαβε, ότι όσα έγραψα δεν τα έγραψα ποτέ σε προσωπικό ύφος. (Για όσους νομίζουν ότι έβαλα υποψηφιότητα να πάρω το γραφείο τύπου του Επαρχείου, τους λέω ότι είναι κακόηθειες). Ελπίζω ανάλογα να μου συγχωρέσουν όποια φραστικά τσιμπήματα έδωσα, όπου τα έδωσα. Κι όταν επανέλθω τα ξαναλέμε κι όλοι με υγεία ως τότε.

Ο ΤΡΟΥΛΙΤΑΣ

ΔΙΑΦΟΡΕΣ ΕΙΔΗΣΕΙΣ

ΤΙ ΣΥΜΒΑΙΝΕΙ ΜΕ ΤΗΝ Κ.Α.Π.Α.;

Έφθασαν μέχρις ημών, και έγγραφες και προφορικές διαμαρτυρίες για τα συμβαίνοντα εις την Κυθηραϊκήν Αδελφότητα Πειραιώς - Αθηνών, και εις ό,τι αφορά τον τρόπον διοικήσεως και διαχειρίσεώς της, και τα οποία πολύ μας εξένισαν διά το ιστορικόν αυτό Σωματείον μας.

Εκ των εις χείρας μας κειμένων, τα οποία κάθε άλλο παρά ανάξια λόγου είναι προκύπτει ότι υπάρχει οξεία διάσταση τόσον μεταξύ των μελών της διοικήσεως όσον και των μελών του Σωματείου γενικώτερον, με αποτέλεσμα οι μεν να κατηγορούν τους δε, και αντιστρόφως χωρίς διάθεσιν συγκερασμού των απόψεών των. Δεδομένου ότι ορισμέναι εκ των καταγγελιών, είναι και βαρείαι και γενικούν, ευλόγως ερωτηματικά, μεταξύ των συμπατριωτών μας.

Μήπως θα έπρεπε να συγκληθή, ως λύσιν το προτείνομεν, μία έκτακτος Γενική Συνέλευσις των Μελών της Αδελφότητος, δια να θέση τα πράγματα εις την θέσιν των; Διότι κατ' εξοχήν εις την εποχήν μας δεν είναι επιτρεπτόν να διοικούνται τα Σωματεία κατά τρόπον δικτατορικόν, όπως πολλοί, ισχυρίζονται.

Η ΠΑΝΗΓΥΡΙΣ ΤΗΣ 24 ΣΕΠΤΕΜΒΡΙΟΥ ΣΤΑ ΜΥΡΤΙΔΙΑ

Με ασυνήθη για την εποχή αυτή συρροή προσκυνητών επανηγυρίσθη στα Μυρτίδια η εορτή της πολιούχου και Προστάτιδος της Νήσου μας Παναγίας Μυρτιδιωτίσσης.

Την εορτήν, τόσον κατά τον Μέγαν πανηγυρικόν εσπερινόν το βράδυ της 23 του μηνός, όσον και την επομένην κατά τον όρθρο και την θεία λειτουργίαν, ελάμπρυνε δια της παρουσίας του ο Σεβ. Μητροπολίτης μας, συμπαρασταταύμενος από ολόκληρον τον Κλήρον της Νήσου.

Κατά το έθιμον, μετά τη θείαν λειτουργίαν, η σεπτή Εικών ελιτανεύθη, συνοδεία της φιλαρμονικής Ποταμού, μέχρι της εξωτερικής πλατείας της Μονής, όπου σταθμεύουν τα αυτοκίνητα και επανεφέρθη εν πλήρει πομπή, εις τον Ναόν, όπου ο Σεβ. Μητροπολίτης εμοίρασε το αντίδωρον εις το πολυάριθμο εκκλησίασμα και ακολούθως ανεχώρησεν εκ του Προσκυνήματος. Μετά την επιστροφήν της σεπτής Εικόνος εις τον Ναόν, η φιλαρμονική του Ποταμού, υπό την διεύθυνσιν του ρέκτου κ. Θεοδωρακάκη, στο εσωτερικόν προαύλιον του Ναού, επαιάνισε αρκετούς τοπικούς και άλλους παραδοσιακούς χορούς,

Άξιον ιδιαιτέρας μνείας και προσοχής, είναι το εξής. Προς το τέλος της θείας λειτουργίας ο Σεβ. Μητροπολίτης μας, επληροφόρησε το Εκκλησίασμα και δι' αυτού φυσικά όλους τους κατοίκους της Νήσου, ότι εις το λίαν προσεχές μέλλον θα αντιμετωπισθή εις την Νήσον κρίσις ιερέων, διότι εκ των εν ενεργεία τοιούτων, πρόκειται λόγω γήρατος να αποχωρήσουν 5 - 6 ιερείς χωρίς δυστυχώς να υπάρχουν μέχρι σήμερον τουλάχιστον προοπτικαί αντικαταστάσεώς των από νέους δεδομένου μάλιστα ότι έπαυσεν ισχύων ο Νόμος που επέτρεπεν την χειροτονία ιερέων με μειωμένα προσόντα εις τα μικρά και απομονωμένα μέρη. Συνέστησε λοιπόν όπως όλοι καταβάλουν προσπάθειες ώστε να πεισθούν νέοι να χειροτονηθούν ιερείς δεδομένου άλλως τε ότι αι σημεριναί συνθήκαι διαβιώσεως των ιερέων είναι ασυγκρίτως καλύτεραι εκείνων που ζούσαν οι παλαιότεροι. Έτσι θα αποφευχθή ο κίνδυνος έναν ιερέα να τον μοιράζωνται πολλές ενορίες και οι Χριστιανοί να παρακολουθούν την θείαν λειτουργίαν και γενικώτερα να εκκλησιάζωνται κατά πολύ αραιά διαστήματα.

ΕΠΙΤΥΧΙΕΣ ΚΥΘΗΡΙΩΝ ΝΕΩΝ

Κατά τας εφετεινάς εισιτηρίους εξετάσεις των Ανωτάτων Σχολών, μεταξύ των άλλων επέτυχαν και οι κάτωθι:

Η Παναγιώτα Νικολάου Καρύδη, εις την Μαθηματικήν Σχολήν του Πανεπ. Αθηνών.

Ο Ιωάννης Γεωργίου Καρύδης, εις την Ανωτάτην Γεωπονικήν Σχολήν Αθηνών.

Ο Γεώργιος Παναγ. Τραβασάρος, εις την Σχολήν Πολιτικών Μηχανικών του Εθνικού Μετσοβείου Πολυτεχνείου,

Πάντας τους ανωτέρω, η εφημερίς μας συγχαίρει θερμώς και τους εύχεται να τιμήσουν ως επιστήμονες και τας οικογενείας των και την ιδιαιτέραν των Πατρίδα.

ΠΟΛΙΤΙΣΤΙΚΕΣ ΕΚΔΗΛΩΣΕΙΣ

Το Σάββατον βράδυ της 5 Σεπτεμβρίου 1987, στην αίθουσα του Κυθηραϊκού Συνδέσμου στη Χώρα, ο κιθαρίστας PAVI GALBRAITH έδωσε ρεσιτάλ κιθάρας, και την επομένην 6 Σεπτεμβρίου έδωσε παρόμοιον ρεσιτάλ εις Ποταμόν.

ΤΟ ΥΠΕΡΩΚΕΑΝΕΙΟ ΚΡΟΥΑΖΙΕΡΟΠΛΟΙΟ «ΕΥΓΕΝΙΟΣ ΚΟΣΤΑ» ΠΑΛΙ ΣΤΟ ΚΑΨΑΛΙ

Το πρωί της 29 Σεπτεμβρίου κατέπλευσεν στο Καψάλι για δεύτερη φορά εφέτος το πολυτελέστατον Ιταλικόν υπερωκεάνειον κρουαζιερόπλοιον «Ευγένιος Κόστα» 50.000 τόννων προερχόμενον εκ Ρόδου. Επέβαινον σ' αυτό 1050 τουρίστες Γάλλοι, Ιταλοί ως επί το πλείστον και Άγγλοι.

Οι τουρίστες απεβιβάσθησαν στο Καψάλι και επισκέφθησαν την Χώρα με το Κάστρο και το Μουσείον, μερικοί εξέδραμαν και πιο έξω και ακολούθως όλοι εγύρισαν στο Καψάλι και πήραν το μπάνιο τους στην καθαρή θάλασσα του Καψαλιού. Αρκετοί εγεύθησαν και Τσιριγώτικους μεζέδες, οι περισσότεροι όμως λόγω της ώρας περιορίσθησαν σε άφθονα αναψυκτικά. Κατά το μεσημέρι το πλοίον έφυγε ενώ οι τουρίστες εξέφραζοντο με τα καλύτερα και κολακευτικότερα λόγια για τα τοπεία που είδαν.

Τους τουρίστες συνόδευεν και ο Ιταλός διευθυντής της εταιρίας που οργάνωσε την κρουαζιέραν, ο οποίος όμως εξεφράσθη προς τον εδώ πράκτορα και αντιπρόσωπόν τους στο Καψάλι κ. Γ. Μεγαλοκονόμον όχι και τόσον κολακευτικά για την πλήρη εγκατάλειψη του σπουδαίου αρχαιολογικού μνημείου, του Κάστρου την έλλειψιν στοιχειώδους καθαριότητος και την χαρακτηριστικήν και ασυγχώρητον απουσίαν ενός τουλάχιστον υπαλλήλου που κάπως να τους ξεναγήσει στο Κάστρο και να τους ανοίξει να δουν τις 2—3 εκκλησιές.

Ο κ. ΧΟΝΔΡΟΚΟΥΚΗΣ ΕΙΣ ΚΥΘΗΡΑ

Την ημέραν της Παναγίας, εις τας 24 Σεπτεμβρίου, κατά την ιερουργίαν εις τα Μυρτίδια παρέστη και ο Βουλευτής Πειραιώς και Νήσων της Νέας Δημοκρατίας κ. Δημ. Χονδροκούκης, συνοδευόμενος από τον Πρόεδρον του Δημοτικού Συμβουλίου Πειραιώς κ. Γεώργιον Στρατηγόν και άλλους παράγοντας της Νήσου μας.

Το απόγευμα της ιδίας ημέρας ο κ. Χονδροκούκης, ωμίλησεν εις την κεντρικήν πλατείαν του Ποταμού, ενώπιον συγκεντρώσεως κατοίκων εκ διαφόρων περιοχών, αναφερθείς τόσον εις τα αρνητικά Κυβερνητικά επιτεύγματα όσον και εις το πρόγραμμα της Ν. Δημοκρατίας.

ΔΩΡΕΑ ΣΤΗΝ ΠΤΕΡΥΓΑ ΚΑΤΑΚΟΙΤΩΝ

Η κυρία Μαίρη Σωτ. Χριστιάνου προσέφερε προς το Γηροκομείο ένα πλυντήριο ρούχων σουηδικής κατασκευής και δυναμικότητας 22 κιλών.

Η δωρεά έγινε για να τιμηθεί η μνήμη του συζύγου της Σωτήρη,

ΜΙΑ ΑΚΟΜΗ ΜΕΓΑΛΗ ΔΩΡΕΑ ΣΤΟ ΓΗΡΟΚΟΜΕΙΟ

Ο συμπατριώτης μας Γεώργιος Π. Καστρίσιος που πέθανε στην Αθήνα την 31ην Ιουλίου 1987 άφησε με την από 30.11.80 ιδιόγραφη διαθήκη του προς τον Οίκο Ευγηρίας «Τριφύλλειο Νοσοκομείο Κυθήρων» ένα ακίνητο που βρίσκεται στην οδό Καραολή και Δημητρίου 6, στον Πειραιά.

Τη διαθήκη αυτή βρήκε στα χαρτιά του αείμνηστου δωρητή η θετή του κόρη Γεωργία Καστρισίου, η οποία έσπευσε να την προσκομίσει για δημοσίευση ώστε η διαθήκη αυτή να καταστεί κυρία.

Αξίζει επίσης να σημειωθεί ότι ο δωρητής, παρόλο που δεν είχε δεσμούς με το Ίδρυμα ούτε έκανε χρήση των υπηρεσιών του, ακολούθησε υποδείξεις καλών φίλων του να τιμήσει την ιδιαιτέρα του πατρίδα και έταξε πρώτον μεταξύ των κληρονόμων του τον Οίκον Ευγηρίας Κυθήρων, αφήνοντας σ' αυτόν το καλύτερο από τα ακίνητά του.

ΑΝΤ. ΡΑΙΣΗΣ

ΦΑΝΟΠΟΙΙΑ — ΒΑΦΕΣ

Ο ΑΝΤΩΝΗΣ

ΚΑΡΒΟΥΝΑΔΕΣ

ΤΗΛ. 31.153 — 51049

ΔΗΜΗΤΡΙΟΣ ΓΕΡ. ΖΑΝΤΙΩΤΗΣ

Χειρούργος Οδοντίατρος

Ελευθ. Βενιζέλου (Θησέως) 128

2ος όροφος ΚΑΛΛΙΘΕΑ

Πλατεία Δαβάκη, δίπλα στήν Εθν. Τράπεζα

Τηλ. 95.67.477

DETECTIVES

ΔΙΕΘΝΗ ΓΡΑΦΕΙΑ ΕΡΕΥΝΩΝ

Δ/ΝΤΗΣ: ΔΗΜΗΤΡΗΣ ΜΑΡΣΕΛΟΣ

ΓΕΝΙΚΑΙ ΕΡΕΥΝΑΙ - ΑΝΑΖΗΤΗΣΕΙΣ ΠΛΗΡΟΦΟΡΙΑΙ

ΕΣΩΤΕΡΙΚΟΥ - ΕΞΩΤΕΡΙΚΟΥ

ΜΕΛΗ ΕΝΩΣΕΩΝ DETECTIVES ΕΞΩΤΕΡΙΚΟΥ

ΠΛΑΤΕΙΑ ΟΜΟΝΟΙΑΣ 9 **52.35.373**

8ος ΟΡΟΦΟΣ ΓΡΑΦ. 4 **52.35.376**

ΑΘΗΝΑΙ Τ.Τ. 101 **ΟΙΚΙΑΣ 98.33.018**

DR ΠΑΝ. ΝΙΚ. ΚΟΤΣΙΦΟΠΟΥΛΟΣ

ΙΑΤΡΟΣ

ΠΑΘΟΛΟΓΟΣ ΑΙΜΑΤΟΛΟΓΟΣ

ΑΜΙΣΘΟΣ ΕΠΙΚΟΥΡΟΣ ΚΑΘΗΓΗΤΗΣ ΠΑΘΟΛΟΓΙΑΣ ΠΑΝΕΠΙΣΤΗΜΙΟΥ ΑΘΗΝΩΝ

ΕΝΕΡΓΟ ΜΕΛΟΣ ΤΗΣ NEW YORK ACADEMY OF SCIENCES

BGF ΕΙΣ ΤΟ UNIVERSITÉ PARIS VII LARIBOISIÉRE SAINT-LOUIS

Τ. ΔΙΕΥΘΥΝΤΗΣ ΤΗΣ ΠΑΘΟΛΟΓΙΚΗΣ ΚΛΙΝΙΚΗΣ ΤΟΥ 401 ΓΣΝΑ

ΣΑΡΙΠΟΛΟΥ 7 ΜΟΥΣΕΙΟΝ
ΑΘΗΝΑΙ Τ.Τ 147

ΔΕΧ. ΚΑΘ' ΕΚΑΣΤΗ 8-10 ΠΜ & 5.30-8 ΜΜ
ΠΛΗΝ ΣΑΒΒΑΤΟΥ
ΤΗΛ. 88 15 997

Η ΕΚΔΟΣΗ ΜΑΣ ΕΙΝΑΙ ΜΕΛΟΣ ΤΗΣ

FIPP FAEP

ΜΗΝΙΑΙΑ ΕΚΔΟΣΙΣ
«ΦΩΝΗ ΤΩΝ ΚΥΘΗΡΩΝ»
Εκδιδομένη εν Αθήναις
ΠΕΡΙΟΔΟΣ Ε'

ΣΕΠΤΕΜΒΡΙΟΣ 1987

ΙΔΡΥΤΗΣ: ΠΑΝ. Κ. ΤΣΙΤΣΙΛΙΑΣ
(1879) 1924 — 1972

ΙΔΙΟΚΤΗΤΗΣ - ΕΚΔΟΤΗΣ - ΑΡΧΙΣΥΝΤΑΚΤΗΣ:
ΑΡΗΣ Π. ΤΣΙΤΣΙΛΙΑΣ

Σκιάθου 5 — Κηφισιά. Τηλ. 80.72.144
Υπεύθυνος Τυπογραφείου: Βέρα Κορίδη
Ιπποκράτους 65, τηλ. 36.18.684

ΣΥΝΔΡΟΜΑΙ

Εσωτερικού:

ΕΤΗΣΙΑ	Δραχ.	600
ΕΞΑΜΗΝΟΣ	»	400
ΠΑΣΗΣ ΦΥΣΕΩΣ ΟΡΓΑΝΙΣΜΩΝ & ΕΤΑΙΡΕΙΩΝ:		
ΕΤΗΣΙΑ	Δραχ.	1500
ΕΞΑΜΗΝΟΣ	»	1000

Εξωτερικού

ΓΕΝΙΚΩΣ: Δολλάρια 20 ΕΤΗΣΙΩΣ (συμπεριλαμβανομένης αεροπορικής Αποστολής).

ΣΗΜΕΙΩΜΑΤΑ

ΤΟ ΚΡΑΤΟΣ ΤΗΣ ΣΥΝΑΛΛΑΓΗΣ

Με ΤΕΛΕΞ, το οποίον μας απέστειλε η Νομαρχία Πειραιώς, την 1.9.1987, μας γνωστοποιεί ότι «Με απόφαση της Νομαρχίας Πειραιά εγκρίνεται ο διορισμός σε μόνιμες οργανικές θέσεις 18 ατόμων στο Τριφύλλειο Γενικό Νοσοκομείο Κυθήρων για την κάλυψη αναγκών νοσηλευτικού και λοιπού προσωπικού».

Δηλαδή, εάν αντιλαμβανόμεθα καλώς, το Νοσοκομείον μας παρουσιάζει τέτοιαν κίνησιν ασθενών και τέτοια έλλειψι προσωπικού, ώστε είναι απόλυτος ανάγκη να επανδρωθεί, για να εκπληρώσει την αποστολή του.

Και ερωτάται. Τόσα χρόνια πώς λειτουργούσε το Νοσοκομείο μας; Μόνον με τους γιατρούς : Δεν είχε κανέναν άλλον να φροντίζει τους ασθενείς, τους εξεταζομένους των εξωτερικών ιατρείων, τους νοσηλευομένους σε αυτό;

Αλλά μη γελιόμαστε. Το περίφημον Πασοκικόν Κράτος, φροντίζει με αυτόν τον τρόπον να εξασφαλίσει την επανεκλογήν του, όταν ξαναγίνουν εκλογές, πιστεύοντας ότι με αυτόν τον τρόπον, και διορίζοντας εις το Νοσοκομείον Κυθήρων δέκα οκτώ ανθρώπους (τελείως αχρήστους καθ' ημάς), ότι θα κυβερνήσει και πάλιν.

Αλλά ποιος έχασε την ντροπή του, για να την δρούν εκείνοι που εισηγήθηκαν τις δήθεν ανάγκες του Νοσοκομείου μας, για να βολέψουν τους «ημετέρους». Εκτός εάν πιστεύουν οι λαβόντες την απόφασιν ότι όσοι διορίσθούν θα τους ψηφίσουν και πάλιν. Προφανώς δεν γνωρίζουν τους Τσιριγώτες...

ΚΑΖΑΝΟΒΙΚΕΣ ΕΠΙΔΟΣΕΙΣ

Ότι τα Κύθηρα θα αποκτούσαν και τον Καζανόβα τους είναι από τα αδιανόητα. Αλλά πραγματικότης. Διότι βέβαια, ανέκαθεν οι Τσιριγώτες ήσαν ομορφολαός, και συναγωνιζόντουσαν εις κάλλος και αρμονίαν τους υπολοίπους Έλληνας, όμως ότι θα βρισκότανε κάποιος ξένος να τους πάρει τα πρωτεία, είναι από τα άγραφα.

Διότι από την στιγμήν που επάτησε το πόδι του στο Νησί μας ο κ. Έπαρχος παρετηρήθη κάποια νευρικότης μεταξύ του άρρενος πληθυσμού μας, διότι ενεφανίσθη σκληρός ανταγωνιστής ο νεοελθών, αι επιδόσεις του οποίου σε κάποιον άλλον ταμέα πέραν των αρμοδιοτήτων του, φαίνεται ότι έχουν αρχίσει να σχολιάζονται δυσμενώς και όχι ευφήμως.

Θα του συνιστούσαμε κάποιαν αυτοσυγκράτησιν, διότι ο τόπος είναι μικρός και όλα μαθαίνονται...

ΤΟ Ο)Γ «ΙΟΝΙΟΝ»

Το ότι το Ο/Γ «ΙΟΝΙΟΝ» εξυπηρετεί παντοιοτρόπως τα Κύθηρα, είναι αναμφισβήτητον. Όπως επίσης και το ότι το μεγαλύτερον μέρος του πληρώματός του με επικεφαλής τον Πλοίαρχον και τους αξιωματικούς του είναι και πολιτισμένον και εξυπηρετικώτατον.

Όμως θα έπρεπε οι πλοιοκτήται του, από καιρού εις καιρόν να ελάμβαναν γνώσιν και ωρισμένων επεισοδίων, εις βάρος επιβατών, τα οποία δημιουργεί, ένας εκ των υπαξιωματικών του πλοίου, ώστε ή να τον μετάθέσουν εις άλλην υπηρεσία μη έχουσα σχέσιν με τους επιβάτας ή να του αλλάξουν καράβι, διότι με τον τρόπον του και την συμπεριφοράν του, καταστρέφει όλην την καλήν εικόνα την οποίαν σχηματίζουν οι ταξιδεύοντες με το «Ιόνιον»,

Η ΔΙΑΜΟΡΦΩΣΙΣ ΤΗΣ ΠΛΑΤΕΙΑΣ ΠΟΤΑΜΟΥ

Το ότι η πλατεία του Ποταμού ήθελε κάποια αναμόρφωση, είναι βέβαιο. Αλλά το και να προσπαθεί η Κοινοτική Αρχή με διάφορα τερτίπια και δήθεν λαϊκές Συνελεύσεις, να υποκλέψει την γνώμη των κατοίκων δια να γκρεμισθεί το υφιστάμενον υπόστεγον, το οποίον προσφέρει πραγματικάς υπηρεσίας υδίως κατά τους χειμερινούς μήνες, ειναι από τα αδιανόητα.

Όλοι γνωρίζομε ότι αυτό κατεσκευάσθη δια να στεγάσει κάποιαν αγοράν. Τώρα εάν δεν εξεπλήρωσε τον προορισμόν του, είναι άλλη ιστορία, αλλά το να γκρεμίζουμε κάτι που εξυπηρετεί, για να ικανοποιήσουμε κάποιους «ημέτερους, αυτό είναι απαράδεκτο.

Μπορεί θαυμάσια με μια ορθολογική μελέτη, τό υφιστάμενο υπόστεγο, να συμπληρωθεί και να γίνη ένας μόνιμος εκθεσιακός χώρος, των Κυθηραϊκών προϊόντων καθώς και μια μόνιμη έκθεσις Κυθηραϊκού βιβλίου και ακόμη ένα γραφείο εσωτερικού τουρισμού, που θα μπορεί να πληροφορεί τον καθένα για τα όσα ενδιαφέροντα υπάρχουν στο Νησί, και άλλα τα οποία μπορεί να βγάλη μια ανταλλαγή γνωμών και προτάσεων, χωρίς πολιτικές σκοπιμότητες, ανάμεσα σε όσους πραγματικά ενδιαφέρονται για τον τόπο.

Όσο για τις πλάκες από τις Όχελες, με τις οποίες θέλει ο κ. Έπαρχος να επιστρώση την πλατεία, καλό θα είναι να παρατήση τα μεγαλεπήβολα σχέδια, και να κοιτάξη πως θα επιλύσει το αποχετευτικό του Ποταμού και που θα βρη χρήματα για να στηρίξη το γεφύρι, πριν γκρεμισθή και θρηνήτουμε και θύματα.

MALLOS INTERNATIONAL TRAVEL
253 Elizabeth St., Hellenic House, Sydney 2000, Australia
REPRESENTATIVE:
Phone: 264-5533 (6 lines)

ΝΕΑ ΑΠΟ ΤΟ ΝΗΣΙ ΜΑΣ

ΜΕΤΑΘΕΣΕΙΣ ΔΙΚΑΣΤΙΚΩΝ

Η μέχρι τούδε Γραμματεύς του Ειρηνοδικείου Κυθήρων δις Δήμητρα Τσουρέλη μετετέθη, εις Πειραιά και εις αντικατάστασίν της ετοποθετήθη η δις Βάνα Μπινιάρη.

ΜΕΤΑΘΕΣΕΙΣ ΚΑΘΗΓΗΤΩΝ

Μετετέθησαν εκ του Γυμνασίου - Λυκείου Κηθήρων οι καθηγηταί:

α) Βασιλική Βαγγή, Φυσικός εις Κερατσίνι. β) Δημήτριος Πιπλίδης, Γυμναστής εἰς Κομοτηνήν.

Αφ' ετέρου ετοποθετήθησαν εις το Γυμνάσιον - Λύκειον Κυθήρων οι κάτωθι:

α) Ραυτοπούλου Κυριακή, Χριστάλλα Ιωάννα και Καμηνός Γεώργιος Φιλόλογοι, β) Κατσής Δημήτριος, Μαθηματικός, γ) Λιθαρής Δημήτριος και Δημητριάδου Μαρία Φυσικοί και δ) Γουρουνιάς Αδάμος Γυμναστής.

ΝΕΟΙ ΥΠΑΛΛΗΛΟΙ ΣΤΗΝ ΕΘΝ. ΤΡΑΠΕΖΑ ΧΩΡΑΣ

Εις το Υποκατάστημα της Εθνικής Τραπέζης της Ελλάδος, εις Χώραν, ετοποθετήθησαν: α) Δια μεταθέσεως εξ Αθηνών η κ. Μάγδα Δελιγγιαννοπούλου και β) δια διορισμού κατόπιν επιτυχούς διαγωνισμού η δις Χαριτούλα Μηνά Λουράντου, συμπολίτις από το Λιβάδι. Και οι δύο ετοποθετήθησαν στο Λογιστήριον. Τους ευχόμεθα καλήν σταδιοδρομίαν.

ΜΠΡΑΒΟ ... ΓΕΩΓΡΑΦΙΑ!

Στο νυκτερινό δελτίο ειδήσεων της ΕΡΤ 2 του Σαββάτου 4 Ιουλίου, μεταδόθη μεταξύ άλλων και η είδηση για τα εγκαίνια των λιμενικών έργων στα Αντικύθηρα και προεβλήθη στα καντράν της τηλεόρασης η εικόνα του συνοικισμού του Ποταμού Αντικυθήρων, όπου έγιναν τα έργα.

Στη συνέχεια και για λόγους προφανώς εντυπωσιακούς και... γεωγραφικής ενημερότητας! έδειξαν μια γενική άποψη της Μονής Μυρτιδίων με τον υπότιτλο «Αντικύθηρα» καθώς και την ανατολική πλευρά του Κάστρου της Χώρας με τον Μέσα Βούργο, όπως ακριβώς φαίνεται από το προαύλιο του Γυμνασίου Κυθήρων, με τον ίδιο υπότιτλο «Αντικύθηρα»!!!

Δεν είναι αξιοθαύμαστες οι γεωγραφικές γνώσεις της ΕΡΤ-2; Μη μου πείτε!!!

ΤΟ ΦΥΤΩΡΙΟ ΚΥΘΗΡΩΝ

Η παραχώρηση των 16 στρεμμάτων που είχε ζητήσει το Υπουργείο Γεωργίας από την Μονή Αγ. Θεοδώρου για μια 20ετία για να θέσει και πάλι σε λειτουργία το Φυτώριο είναι πλέον γεγονός, αφού υπογράφτηκε το σχετικό παραχωρητήριο από την Επιτροπή της Μονής.

Ύστερα από τις τελευταίες καταστρεπτικές πυρκαγιές στο Νησί, η επαναλειτουργία του Φυτωρίου θα είναι ιδιαίτερα χρήσιμη γιατί, εκτός από την εξασφάλιση εργασίας σε πληγέντες συμπατριώτες μας, θα εξασφαλίσει αρκετά και περισσότερη ανοχή στη φωτιά δένδρα για την αναδάσωση της καμένης περιοχής, αλλά και με απωροφόρα που θα κριθούν κατάλληλα για τη γη μας.

ΤΟ ΓΕΦΥΡΙ ΤΟΥ ΠΟΤΑΜΟΥ

Κινδυνεύει πραγματικά το παραδοσιακό γεφύρι του Ποταμού. Το διαπιστώνει σε έκθεσή του ο Αρχιτέκτων - Πολεοδόμος κ. Ν. Περδικάρης που, ύστερα από παράκληση της Εταιρείας Κυθηραϊκών Μελετών, εμελέτησε την κατάστασή του κατά την διάρκεια που παραθέριζε στον Ποταμό φιλοξενούμενος του γιατρού κ. Σπ. Τζάννε.

Κινδυνεύει, λοιπόν, αλλά άν πάρουν οι αρμόδιοι τα προτεινόμενα μέτρα, χωρίς μεγάλη δαπάνη, είναι δυνατόν να διατηρηθεί.

Διαπιστώθηκαν ρωγμές κατά μήκος των κεντρικών τόξων του γεφυριού που δημιουργούν κίνδυνο κατάρρευσης της προς τον Ποταμό πλευράς.

Ο κ. Περδικάρης υπολογίζει το κόστος του έργου (κλείσιμο των ρωγμών και κατασκευή πρόσθετης πλάκας από ισχυρά οπλισμένο σκυρόδεμα πάχους 0,20 μ. σε όλο το πλάτος της γέφυρας) στο ποσόν των 3.200.000 δρχ., ένα ποσόν δηλαδή που είναι εύκολο να διατεθεί από πιστώσεις της Νομαρχίας. Η Εταιρεία Κυθηραϊκών Μελετών, για να διευκολύνει τις αρμόδιες υπηρεσίες αλλά και για να καταστήσει σαφές το επείγον του προβλήματος, απέστειλε αντίγραφό της παραπάνω τεχνικής έκθεσης προς τη Νομαρχία Πειραιά σε συνέχεια προηγούμενου εγγράφου της με το οποίο επεσήμανε το πρόβλημα.

Η ΣΥΓΧΩΝΕΥΣΗ ΤΩΝ ΚΟΙΝΟΤΗΤΩΝ

Κατόπιν προσκλήσεως του Επάρχου Κυθήρων κ. Γρ. Στεργιούλη, συνεκροτήθησαν στο Νησί τρεις λαϊκές συνελεύσεις με θέμα την συγχώνευση των Κοινοτήτων και την δημιουργίαν Δήμων. Αι συνελεύσεις συνήλθαν την 13 Σεπτεμβρίου στα Φράτσια, την 14 Σεπτεμβρίου στην Χώραν και την 15 Σεπτεμβρίου στον Ποταμόν.

Εις όλες τις Συνελεύσεις ακούστηκαν πολλές και ποικίλες γνώμες. Άλλοι επρότειναν την συνένωση όλων εις ένα Δήμον, άλλοι εις δύο Δήμους όπως ήταν και πρό της ιδρύσεως των Κοινοτήτων και άλλοι εις τρεις Δήμους για την καλύτερη εξυπηρέτηση των κατοίκων και άλλοι τέλος επρότειναν να μείνουν τα πράγματα όπως έχουν.

Χωρίς να θέλωμεν να επηρεάσωμεν κανένα, η αλήθεια είναι ότι η ύπαρξις 14 Κοινοτήτων με πληθυσμό Κοινότητος ενίοτε 50 ή 60 κατοίκων είναι μάλλον επιζήμιος για τον τόπο. Αλλά και η συγχώνευσις όλων εις ένα μόνο Δήμον δεν θα είναι εξυπηρετική, γιατί το Νησί παρά τον μικρόν πληθυσμόν του έχει έκτασιν 285 τετραγωνικά χιλιόμετρα και αν προσθέσωμε και τα 20 των Αντικυθήρων, γίνονται 305 που είναι αρκετά μεγάλη έκτασις με πολλές παραλίες και πάρα πολλές άλλες ζωτικές ανάγκες και απαιτήσεις που είναι αδύνατον να καλυφθούν από την φροντίδα ενός μόνον δημάρχου. Γιατί όπως ξέρομε τα διάφορα συμβούλια των Οργανισμών παντός είδους, παρά τις μεγαλόστομες υποσχέσεις και θεωρίες, παίζουν σχεδόν πάντα ρόλον μάλλον διακοσμητικόν.

Γι' αυτό ίσως θα πρέπει να μελετηθή καλύτερα η λύσις των δύο Δήμων, οπότε και οι φροντίδες και ευθύνες μοιράζονται και η εξυπηρέτησις θα είναι πολύ καλύτερη και γρηγορώτερη. Για τρεις βέβαια Δήμους ίσως είναι πολυτέλεια. Πάντως το πράγμα θέλει μελέτη και όχι λύσεις φούριας και αποφυγή από μικροφιλοδοξίες και κυρίως κομματικές σκοπιμότητες.

ΕΠΙΤΥΧΙΑ 30ο)ο ΣΤΙΣ ΠΑΝΕΛΛΗΝΙΕΣ ΟΙ ΜΑΘΗΤΑΙ ΤΟΥ ΛΥΚΕΙΟΥ ΚΥΘΗΡΩΝ

Σύμφωνα με τα εκδοθέντα και κοινοποιηθέντα εις το Λύκειον Κυθήρων αποτελέσματα των Πανελληνίων εξετάσεων του παρελθόντος Ιουνίου 1987, από τους 17 αποφοιτήσαντας εφέτος από το Λύκειον Κυθήρων και λαβόντας μέρος εις τας Πανελληνίους εξετάσεις μαθητάς επέτυχαν οι πέντε, ήτοι:

1) Μαριάτος Ευάγγελος εις το Φυσικόν τμήμα Πατρών.

2) Λευθέρη Αικατερινή στη Νομικήν.

3) Κασιμάτη Άννα εις το Νοσηλευτικόν τμήμα.

4) Λεοντσίνη Διαμάντα στην Ακαδημίαν Σωματικής Αγωγής και

5) Μουλού Μαρία στην Βιομηχανικήν Πειραιώς.

Επέτυχεν ακόμη και ένας μαθητής του Λυκείου αποφοιτήσας τον περυσινό χρόνο.

Νομίζομε πως τα ανωτέρω αποτελέσματα μιλούν πολύ εύγλωττα για την εργασία που γίνεται στο Λύκειο Κυθήρων. Χωρίς τα πολυποίκιλα φροντιστήρια των Αθηνών και μόνον με την καλή συνεργασία και καλή θέληση και προσπάθεια καθηγητών και μαθητών πολλά μπορούν να επιτευχθούν.

Συγχαίρομεν και τους καθηγητάς για την επιτυχίαν του 30ο)ο των λαβόντων μέρος στις εξετάσεις μαθητών και τους επιτυχόντας μαθητάς στους οποίους ευχόμεθα καλήν πρόοδον και ανάλογον επιτυχίαν και στις περαιτέρω σπουδές τους.

Ένας Τρούλιτας

Ακούει... Διαβάζει και Σημειώνει

Ξέρω ότι θα πείτε πως σας άφησα με τόσα γεγονότα κι άρχισα τις βόλτες. Όμως πρέπει ν' αλλάζουμε και κλίμα πότε-πότε. Άσε που έφυγα μόλις έβαζαν την πρώτη φωτιά και εκεί που ήμουν, λίγο έλειψε να κακώ ζωντανός. Τόσο που σκέφτηκα πως κάποιος τόκανε για μένα. Σου λέει ποιος Τρούλιτας θα επιζήσει σε τέτοια κόλαση φωτιάς; Τέλος πάντων για άλλη μια φορά γλύτωσα κι έχω να σας πω πολλά. Και πρώτον αυτό. Τα σημερινά μου κείμενα τ' αφιερώνω με πολλή - πολλή αγάπη (δεν κάνω πλάκα στον κ. Έπαρχο. Εξ αιτίας του βγήκα κι έγινα δεντέτα και γι' αυτό το λόγο με ζήτησαν για να πάρω μεταγραφή...! Ούτε ο κ. Αναστόπουλος να ήμουν και νάφευγα για την Ιταλία. Όμως η διαφορά είναι συντριπτική εις βάρος μου. Γιατί μεταγραφή χωρίς λεφτά είναι της πλάκας. Ας είναι όμως, ελπίζω πως σύνταμα θα σας ταλαιπωρώ και θα σας πιλατεύω από άλλες στήλες, Μαζί όμως μ' αυτό πρέπει να ευχαριστήσω και την εφημερίδα για την φιλοξενία και βεβαίως για άλλη μια φορά τον κ. Έπαρχο, που χωρίς αυτόν ήταν αδύνατον να γεννηθώ και να υπάρξω. Ας μην κοψιάται όμως τελείως ήσυχος. Γιατί ελπίζω σύντομα να επανέλθω δριμύτερος. Κι ελπίζω να τον βρω στη θέση του, γιατί αλλοιώς θα το σκεφτώ πολύ να ξαναγράψω.

★

Πολλά λοιπόν τα του κ. Επάρχου. Αρχίζω μ' αυτό. Σας είχα γράψει, ότι οι Δημόσιες Υπηρεσίες εδώ θα βρουν το μπελά τους. Δεν έπεσα λοιπόν έξω. Τρία περιστατικά θα σας γράψω. Περιστατικό πρώτο: Μία των ημερών καλεί ο κ. Έπαρχος στο γραφείο του έναν προϊστάμενο κάποιας υπηρεσίας, που κατά γενικήν ομολογίαν δουλεύει πολύ καλά κι είναι και πρόεδρος κάπου. Παρουσία τρίτων λοιπόν, του λέει πως δεν κάνει καλά τη δουλειά του, πως θα τον επιτιμήσει και πως αυτός (ο κ. Έπαρχος βηλ.) δεν σηκώνει μυίγα στο σπαθί του. (Νάτα μας πάλι! Δε μας έφτανε ο Περικλής έχουμε τώρα και σταυροφόρους με σπαθιά και πανοπλίες. Τι μας έρχεται ακόμη;), Φυσικά ο προϊστάμενος που σας λέγαμε δεν έμεινε με τελείως κλειστό στόμα, όμως εκ φύσεως σεμνός δεν είπε τίποτα όσον αφορά τις μυίγες και άλλα τινά που θα μπορούσε να πει. Περιστατικό δεύτερο: Κάποιος υπάλληλος δημοσίας επιχειρήσεως είπε τον κ. Έπαρχο με μια λέξη που δε γράφεται κι έχει τρία άλφα ενώ αρχίζει από Μ... Τόμαθε λοιπόν τ' αφεντικό μας και μια και δυο αποφασίζει να τον μεταθέσει αλλού. Τελικά δεν ξέρω τι έγινε, γιατί αντέδρασαν πολλοί σ' αυτό, κι ελπίζω ο ταλαίπωρος υπάλληλος να έμεινε στη θέση του. Άσε που αν κάνει το ίδιο σ' όσους λένε αυτή την κακή κουβέντα, ίσως θα πρέπει να μετατεθούν οι μισοί Τσιριγώτες και τότε άντε να ψάχνει για νέους υπηρόους ο κ. Έπαρχος. Περιστατικό τρίτο. Με γνωστό εκπαιδευτικό τάβαλε τώρα τελευταία ο κ. Έπαρχος και ζήτησε να τον μεταθέσουν κι αυτόν. (Μανία με τις μεταθέσεις έχει, Τόσο ώστε φοβάμαι και για τον ίδιο. Κάτι άκουσα για σύσταση επαρχείου στους Παξούς). Ο εκπαιδευτικός λοιπόν, του βγήκε σκληρό καρύδι και του μπήκε από κει που δεν το περίμενε. Αποτέλεσμα είναι μάλλον να μείνουν τα πράγματα ως έχουν. Όσο για την αιτία ούτε Μ... τον είπε ο άνθρωπος, ούτε τίποτ' άλλο. Απλώς το καλοκαίρι είχαν μια κόντρα, όπου στην Αστυνομία που κατέφυγε ο κ. Έπαρχος αναγκάστηκε σε τακτική υποχώρηση. Εκτός και προέκυψε και τίποτ' άλλο κατά την απουσία μου και δεν το πήρε τ' αυτί μου.

Και κάτι ακόμη. Οι δύο πρώοι ήταν πράσινοι κι ο τελευ-

Συνέχεια στη σελ. 5

ΑΝΑΓΓΕΛΙΑ

«Η ΦΩΝΗ ΤΩΝ ΚΥΘΗΡΩΝ» και τα «ΠΝΕΥΜΑΤΙΚΑ ΚΥΘΗΡΑ» αναγγέλλουν ότι τον προσεχή Δεκέμβριο επί τη συμπληρώσει 15 ετών από της επανεκδόσεώς της και 5 ετών από της εκδόσεως του περιοδικού, θα τιμήσουν εις ειδικήν τελετήν τον συνεργάτην των κ. ΜΙΧΑΗΛ Κ. ΠΕΤΡΟΧΕΙΛΟΝ, δια την μέχρι σήμερον προσφοράν του εις την εν γένει πνευματική ζωή των Κυθήρων και γενικότερον.