1 ΝΟΕΜΒΡΙΟΥ 1974
ΑΘΗΝΑΙ
ΕΤΟΣ 39ον — ΑΡΙΘ. 390
ΠΕΡΙΟΔΟΣ Β'

ΚΥΘΗΡΑΪΚΗ ΔΡΑΣΙΣ

ΑΝΕΞΑΡΤΗΤΟΣ ΕΦΗΜΕΡΙΣ - ΟΡΓΑΝΟΝ ΤΟΥ ΚΥΘΗΡΑΪΚΟΥ ΛΑΟΥ

ΙΔΙΟΚΤΗΤΗΣ — ΔΙΕΥΘΥΝΤΗΣ
ΙΩΑΝΝΗΣ Σ. ΚΑΣΙΜΑΤΗΣ
Φυλῆς 273 (Τ.Τ. 816) Τηλ. 852.679

ΔΙΑΧΕΙΡΙΣΤΗΣ
Ν. ΖΑΝΤΙΩΤΗΣ

15.000 ΔΡΑΧΜΑΙ ΔΙΑ ΤΟΥΣ ΚΥΠΡΙΟΥΣ

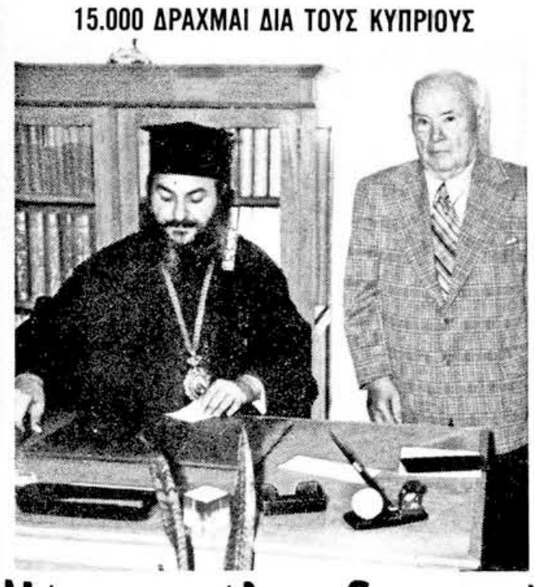

Νέαι μεγάλαι δωρεαὶ τοῦ Γ. Τζάννε - Μπαλᾶ

30.000 ΔΡΑΧΜΑΙ ΔΙΑ ΤΟΝ ΔΡΟΜΟΝ ΑΓ. ΓΕΩΡΓΙΟΥ

Στιγμιότυπο ἀπὸ τὴν προσφορὰν 150.000 δραχμῶν, διὰ τὰς ἀνάγκας τῆς ἱερᾶς Μητροπόλεως Κυθήρων. Δεξιὰ τοῦ Σεβασμιωτάτου Μητροπολίτου μας κ.κ. Ἱεροθέου διακρίνεται ὁ εὐσεβὴς καὶ γενναιόφρων δωρητὴς κ. Γεώργιος Θ. Τζάννες ἢ Μπαλᾶς, μεγαλοκτηματίας εἰς Καλιφόρνιαν Ἀμερικῆς.

Ἐκτὸς τῶν προγενεστέρων δωρεῶν του, ὁ κ. Τζάννες ἀπέστειλε κατ' αὐτὰς 15.000 δραχμὰς ὑπὲρ τῶν προσφύγων τῆς Κύπρου καὶ 30.000 διὰ τὸν δρόμον πρὸς Ἅγιον Γεώργιον εἰς Βουνὸ Αὐλέμονος. Δηλαδή, κατὰ τὸ τρέχον ἔτος αἱ προσφοραὶ τοῦ ἐπιλέκτου Κυθηρίου ἀνῆλθον συνολικῶς εἰς 570.000 δρχ., ὡς ἀκολούθως:

Διὰ τὸν ἠλεκτροφωτισμὸν Μυρτιδίων προσέφερε 300.000 δρχ. Διὰ τὸν ἠλεκτροφωτισμὸν Ἀγίας Μόνης 30.000 δρχ. Διὰ τὰς ἀνάγκας τῆς ἱερᾶς Μητροπόλεως Κυθήρων 150.000 δρχ.. Διὰ τὸ τέμπλον τοῦ ἱεροῦ ναοῦ Ἁγίου Γεωργίου Καρβουνάδων 30.000 δρχ. Διὰ τὸν δρόμον πρὸς Ἅγιον Γεώργιον εἰς Βουνὸ Αὐλέμονος 30.000 δρχ. Καὶ διὰ τὴν ἀνακούφισιν τῶν Κυπρίων προσφύγων 30.000 δρχ.

Σημειώνομεν ἐπὶ τῇ εὐκαιρίᾳ ὅτι ὁ κ. Γεώργιος Τζάννες ἢ Μπαλᾶς, εὐεργετεῖ τὸ Νησί μας ἀπὸ πολλῶν ἐτῶν. Εἶναι ἐκ τῶν εὐεργετῶν τοῦ Νοσοκομείου, πολλῶν σχολείων, προσκυνημάτων, ναῶν καὶ ἄλλων κοινωφελῶν ἔργων, αἱ δὲ προσφοραί του ἀνέρχονται εἰς ἑκατομμύρια δραχμῶν. Τοῦ διερμηνεύομεν ἀπὸ τῆς στήλης αὐτῆς, τὴν εὐγνωμοσύνην τῶν Κυθηρίων καὶ τοῦ εὐχόμεθα ὑγείαν, χαρὰν καὶ μακροημέρευσιν.

Ὁ κ. Σπ. Μαριοζάνης κατέρχεται ὡς ὑποψήφιος τῆς «Ν. Δημοκρατίας»

Ὁ ὑποψήφιος τῆς Α΄ Περιφερείας Πειραιῶς κ. Σπύρος Μαρκοζάνης, εἶναι:

● Πτυχιοῦχος τῆς Ἀνωτάτης Βιομηχανικῆς Σχολῆς Πειραιῶς

● Κάτοχος τῆς Ἀγγλικῆς καὶ Γαλλικῆς.

● Εἷς ἐκ τῶν Γενικῶν Διευθυντῶν καὶ ἱδρυτῶν τοῦ ἐκπαιδευτικοῦ Συγκροτήματος τῶν Τεχνικῶν — Ναυτικῶν καὶ Ἐπαγγελματικῶν Σχολῶν «ΜΑΡΚΟΖΑΝΗ», τὸ ὁποῖον ἐδημιούργησεν τὰς Σχολὰς «ΠΥΘΑΓΟΡΑΣ», «ΠΡΩΤΕΥΣ», «ΑΤΤΙΚΟΝ ΚΕΝΤΡΟΝ ΕΠΙΧΕΙΡΗΣΙΑΚΩΝ ΣΠΟΥΔΩΝ» καὶ τὴν πρώτην ἐν Ἑλλάδι «ΣΧΟΛΗΝ ΝΑΥΤΙΛΙΑΚΩΝ ΣΠΟΥΔΩΝ», τὰ «Ναυτικὰ Φροντιστήρια Ἀξιωματικῶν Ἐμπορικοῦ Ναυτικοῦ ΑΝΦΕΝ».

● Ἐπὶ σειρὰν ἐτῶν καθηγητὴς εἰς τὰς ἀνωτέρω Σχολάς.

● Πρόεδρος τοῦ Ναυτικοῦ Ὁμίλου Πειραιῶς.

● Μέλος πλείστων ἀθλητικῶν καὶ ναυταθλητικῶν Σωματείων τοῦ Πειραιῶς, τῆς Ναυτιλιακῆς Λέσχης Πειραιῶς, τοῦ Ἑλληνοϊαπωνικοῦ Συνδέσμου, τέως ἀντιπρόεδρος καὶ νῦν μέλος τοῦ Συνδέσμου Πτυχιούχων Ἀνωτάτης Βιομηχανικῆς Σχολῆς Πειραιῶς, τοῦ Ἐπαγγελματικοῦ Ἐπιμελητηρίου Πειραιῶς, τῆς Ἑνώσεως Ἰδιοκτητῶν Ἰδιωτικῶν Ἐκπαιδευτηρίων, τῆς Ἑνώσεως Ἰδιοκτητῶν Ἰδιωτικῶν Ἐπαγγελματικῶν Σχολῶν.

Ἐγεννήθη εἰς τὸν Πειραιᾶ, ἔζησε καὶ ἀνετράφη εἰς τὸν Πειραιᾶ, ἐσπούδασε εἰς τὸν Πειραιᾶ καὶ ἐσταδιοδρόμησε ἐπαγγελματικῶς εἰς τὸν Πειραιᾶ.

Θὰ ἐργασθῇ μὲ ὅλας του τὰς δυνάμεις γιὰ τὴν Ἑλλάδα, τὸν Πειραιᾶ καὶ τὰ Νησιὰ τῆς Περιφερείας του, ὅπου περιλαμβάνονται καὶ τὰ Κύθηρα.

Ἐκλογικὸν Κέντρον: Βασιλέως Γεωργίου Α΄, ἀριθ. 14.
Τηλέφωνα: 4113.684 – 4113.876 – 3113.743

ΕΙΣ ΤΟ ΝΗΣΙ, ΤΑΣ ΑΘΗΝΑΣ, ΤΟΝ ΠΕΙΡΑΙΑ ΚΑΙ ΤΑΣ ΠΑΡΟΙΚΙΑΣ ΕΞΩΤΕΡΙΚΟΥ

Ἑωρτάσθη μὲ μεγαλοπρέπειαν ἡ ἐπέτειος τῆς Μυρτιδιωτίσσης

Ο ΜΗΤΡΟΠΟΛΙΤΗΣ ΕΧΟΡΟΣΤΑΤΗΣΕ ΤΗΣ ΛΕΙΤΟΥΡΓΙΑΣ ΕΙΣ ΤΟ ΠΡΟΣΚΥΝΗΜΑ

Μὲ λαμπρότητα καὶ θρησκευτικὴν κατάνυξιν ἑωρτάσθη εἰς τὴν Νῆσον καὶ τὰς Κυθηραϊκὰς παροικίας ἐσωτερικοῦ καὶ ἐξωτερικοῦ, τὴν 24ην Σεπτεμβρίου, ἡ ἐπέτειος τῆς πολιούχου μας Παναγίας τῆς Μυρτιδιωτίσσης.

Εἰς Κύθηρα καὶ εἰς τὸ ἱερὸν καθίδρυμα τῶν Μυρτιδίων ὁ ἑορτασμὸς ἦτο μεγαλοπρεπὴς καὶ συνεκέντρωσε πλῆθη πιστῶν ἀπὸ ὅλα τὰ χωρία τῆς Νήσου. Εἰς τὰς ἱεροτελεστίας προέστη ὁ Σεβασμιώτατος Μητροπολίτης μας κ.κ. Ἱερόθεος καὶ ἔλαβον μέρος οἱ πλεῖστοι τῶν ἱερέων τῆς ἐπαρχίας.

Τὸ βράδυ ἐψάλη ὁ Μέγας Ἑσπερινὸς καὶ τὴν πρωΐαν ἐτελέσθη ἡ θεία λειτουργία μετ' ἀρτοκλασίας. Ὁ ἱερὸς ναὸς καὶ οἱ ἔξωθι αὐτοῦ χῶροι ἦσαν κατάμεστοι κόσμου. Ἐντύπωσιν προεκάλεσεν ἡ θαυμασία ὁμιλία τοῦ Σεβασμιωτάτου ὁ ὁποῖος, καταλήγων, ἐπεκαλέσθη τὴν βοήθειαν τῆς Κεχαριτωμένης τῶν Μυρτιδίων ὑπὲρ τῶν ἁπανταχοῦ Κυθηρίων. Τὰ πλήθη τῶν ἐκκλησιασθέντων ἐσχολίαζον μὲ τὰς καλυτέρας ἐκφράσεις τὰ μέλη τῆς Διαχειριστικῆς Ἐπιτροπῆς Μυρτιδίων καὶ τοὺς ἀξιωματικοὺς καὶ ἄνδρας τῆς Χωροφυλακῆς, διὰ τὴν τάξιν καὶ εὐπρέπειαν ποὺ παρετηρήθη. Ἐπίσης ὅλοι ἦσαν κατενθουσιασμένοι ἀπὸ τὴν διδασκαλίαν τοῦ Μητροπολίτου καὶ τὴν κατάδηλον καλωσύνην του.

— Εἰς Ἀθήνας, ὅπως πάντοτε, ὁ πανηγυρισμὸς ὠργανώθη ἀπὸ τὸν Κυθηραϊκὸν Σύνδεσμον. Ἡ θεία λειτουργία μετ' ἀρτοκλασίας, ἐτελέσθη εἰς τὸν Μητροπολιτικὸν ναόν, προέστη δὲ ὁ Σεβασμιώτατος Μητροπολίτης μας κ.κ. Γαβριὴλ Καλοκαιρινός. Παρέστη πλῆθος φιλοθρήσκων, οἱ δὲ διανεμηθέντες ἄρτοι εἶχαν κομισθῆ ἀπὸ τὰ Κύθηρα.

Εἰς Ἀθήνας, ἐκτὸς τοῦ Σωματειακοῦ ἑορτασμοῦ, ἐπανηγύρισαν ἐπίσης καὶ ὁ ἱερὸς ναὸς Μοναστηρακίου, μὲ θείαν λειτουργίαν καὶ ἀρτοκλασίαν, μερίμνη τῆς λαμπρᾶς οἰκογενείας Δημητρίου καὶ Πόπης Σταματιάδου, τὸ γένος Νικολάου Πετροχείλου, ἐκ Χώρας. Πολλοὶ Κυθήριοι καὶ ἄλλοι φιλόθρησκοι παρέστησαν εἰς τὴν πανήγυριν, ἐπικαλεσθέντες τὴν βοήθειαν τῆς Μυρτιδιωτίσσης.

— Εἰς Πειραιᾶ, ὁ ἑορτασμὸς ἐγένετο μεγαλοπρεπής, μερίμνη τῆς Κυθηραϊκῆς ,Αδελφότητος Πειραιῶς – Ἀθηνῶν, εἰς τὸν ἱερὸν ναὸν τῆς Μυρτιδιωτίσσης, Νέον Φάληρον.

Καὶ ἐδῶ παρέστη πλῆθος φιλοθρήσκων Κυθηρίων καὶ φιλοκυθρίων. Ἐπίσης παρέστησαν ὁ ἔγκριτος συμπατριώτης μας Μητροπολίτης Θήρας κ.κ. Γαβριήλ, τὸ προεδρεῖον καὶ πολλὰ μέλη τῆς Ἀδελφότητος. Ὅπως καὶ εἰς τὰς Ἀθήνας, οἱ διανεμηθέντες ἄρτοι ἐκομίσθησαν ἀπὸ τὰ Κύθηρα.

— Ὁμοίως ὡραῖαι ἑορταὶ μὲ πανηγυρικὴν λειτουργίαν καὶ ἀρτοκλασίαν, ἐγένοντο εἰς τὸν ἱερὸν ναὸν Ἁγίου Δημητρίου, Πειραιῶς, μερίμνη τῆς ἐκλεκτῆς οἰκογενείας Γεωργίου Ν. Πετροχείλου, ἐκ Χώρας, καὶ εἰς τὸν ἱερὸν ναὸν Χαϊδαρίου, φροντίδι τῆς ἐκλεκτῆς οἰκογενείας Ἰωάννου Π. Κασιμάτη ἢ Μαραγκάκη, τέως προέδρου τοῦ Ἐργατοϋπαλληλικοῦ Κέντρου Πειραιῶς.

ΕΙΣ ΑΜΕΡΙΚΗΝ ΚΑΙ ΑΥΣΤΡΑΛΙΑΝ

— Ἐκ τῶν Κυθηραϊκῶν παροικιῶν τὸ ἐξωτερικοῦ, μὲ λαμπρότητα, θρησκευτικὴν κατάνυξιν καὶ πατριωτικὴν νοσταλγίαν ἑωρτάσθη ἡ ἐπέτειος τῆς Νήσου μας εἰς Ἀμερικὴν καὶ Αὐστραλίαν.

Εἰς Ἀμερικήν, ὁ ἑορτασμὸς ἐγένετο λαμπρὸς εἰς Νέαν Ὑόρκην, μερίμνη τῆς Κυθηραϊκῆς Ἀδελφότητος καὶ τοῦ δραστηρίου προέδρου της κ. Βασιλείου Βρ. Κασιμάτη. Ἡ θεία λειτουργία μετ' ἀρτοκλασίας, ἐτελέσθη εἰς τὸν καθεδρικὸν ναὸν τῆς .Αγίας Τριάδος, παρουσία πλήθους φιλοθρήσκων.

Καὶ τὰς βραδυνὰς ὥρας ἔγινε ὡραία πατριωτικὴ ἑορτὴ μὲ πλούσιο δεῖπνο, χορὸ καὶ διασκέδασι, σὲ ἀριστοκρατικὸ κέντρο τῆς περιοχῆς Ἀστόρια. Παρεκάθησαν ὑπὲρ τὰ ἑκατὸν πρόσωπα, μεταξὺ τῶν ὁποίων καὶ ὁ παλαίμαχος σύμβουλος καὶ ἱδρυτικὸν μέλος τῆς Ἀδελφότητος κ. Θεόδωρος Ι. Φατσέας μετὰ τῆς κυρίας του Μαρίας, ποὺ ἦλθαν ἀπὸ τὴν Καλιφόρνιαν χάριν, κυρίως, τῆς ἑορτῆς.

Τάξις, ἐγκαρδιότης καὶ ἀτμόσφαιρα θερμοῦ πατριωτισμοῦ ἐχαρακτήριζε καὶ ἐφέτος τὴν ὡραίαν ἐκδήλωσιν. Ὁ πρόεδρος, τὸ συμβούλιον καὶ ὅλοι οἱ ἐργασθέντες διὰ τὴν σχετικὴν ὀργάνωσιν εἶναι ἄξιοι συγχαρητηρίων.

— Εἰς Αὐστραλίαν, ἡ ἑορτὴ ἔγινε μὲ πολλὴν λαμπρότητα καὶ παρουσία πλήθους φιλοθρήσκων, εἰς τὰς πόλεις Σύδνεϋ, Μπρίσμπαν καὶ Ντάμπο.

Εἰς Σύδνεϋ τὴν ἑορτὴν ὠργάνωσεν ἡ Κυθηραϊκὴ Ἀδελφότης, μὲ ἐπικεφαλῆς τὸν ἐνθουσιώδη πρόεδρόν της κ. Ἀνδρέαν Μπάλον. Ἡ θεία λειτουργία ἐγένετο εἰς τὸν ἱερὸν ναὸν τῆς Μυρτιδιωτίσσης εἰς Κόγγρα, καθὼς καὶ εἰς τὸν ἱερὸν ναὸν τῆς Ἁγίας Τριάδος.

Εἰς Μπρίσμπαν ἡ ἑορτὴ ὠργανώθη ἀπὸ τὴν Κυθηραϊκὴν Ἀδελφότητα, μὲ ἐπὶ κεφαλῆς τὸν ἀκούραστον πρόεδρόν της κ. Ἐμμανουὴλ Βενάρδον. Ἡ θεία λειτουργία μετ' ἀρτοκλασίας ἐτελέσθη εἰς τὸν ἱερὸν ναὸν τοῦ Ἁγίου Γεωργίου, παρουσία πλήθους φιλοθρήσκων ἐκ τῆς πόλεως καὶ τῆς πολιτείας.

Τέλος, εἰς τὴν πόλιν Ντάμπο ἡ ἑορτὴ ὠργανώθη ἀπὸ τὴν Ἑλληνικὴν Κοινότητα μὲ ἐπὶ κεφαλῆς τὸν ἀκούραστον καὶ ἐνθουσιώδη κ. Παναγιώτην Γ. Καλούτσην, ὁ ὁποῖος ἦτο καὶ ὁ ἑορταστὴς τῆς ἡμέρας.

Ἡ θεία λειτουργία μετ' ἀρτοκλασίας ἐτελέσθη εἰς τὸν ἱερὸν κοινοτικὸν ναὸν τῆς Μυρτιδιωτίσσης. Φιλόθρησκοι προσῆλθον ἀπὸ ὅλην τὴν κοινοτικὴν περιφέρειαν. Μετὰ τὴν θείαν λειτουργίαν, ἔγινε ἡ καθιερωμένη περιφορὰ τῆς σεπτῆς εἰκόνος τῆς Μυρτιδιωτίσσης πέριξ τοῦ ναοῦ. Καὶ τὸ βράδυ ἔγινε μεγάλη κοινωνικὴ συνάθροιση εἰς τὸ ἀρχοντικὸ τοῦ δημοφιλεστάτου κ. Παναγιώτη Γ. Καλούτση, ποὺ ἐώρταζε τὰ γενέθλια τῆς χαριτωμένης θυγατρός του Γεωργίας.

Κέφι, χαρὰ καὶ πλούσιο φαγοπότι ἐχαρακτήριζε τὴν ἐκδήλωσιν αὐτήν, καὶ ἡ διασκέδασις ἐκράτησε ὡς τὰ μεσάνυκτα. Τοῦ εὐχόμεθα «καὶ τοῦ χρόνου».

— Τέλος, λαμπρὸς ἑορτασμὸς τῆς Πολιούχου μας ἐγένετο εἰς Θήραν, ὅπου εἰς τῶν ἐνοριακῶν ναῶν, μερίμνη τοῦ Ποιμενάρχου τῆς Νήσου, ἐξαιρέτου συμπατριώτου μας Σεβασμιωτάτου Μητροπολίτου κ. κ. Γαβριὴλ τιμᾶται ἐπ' ὀνόματι Παναγίας τῆς Μυρτιδιωτίσσης.

ΤΑ ΕΡΓΑ ΕΙΣ ΤΟ ΣΠΗΛΑΙΟΝ ΑΓΙΑΣ ΣΟΦΙΑΣ ΘΑ ΣΥΝΕΧΙΣΘΟΥΝ ΠΑΛΙ ΤΗΝ ΑΝΟΙΞΙΝ

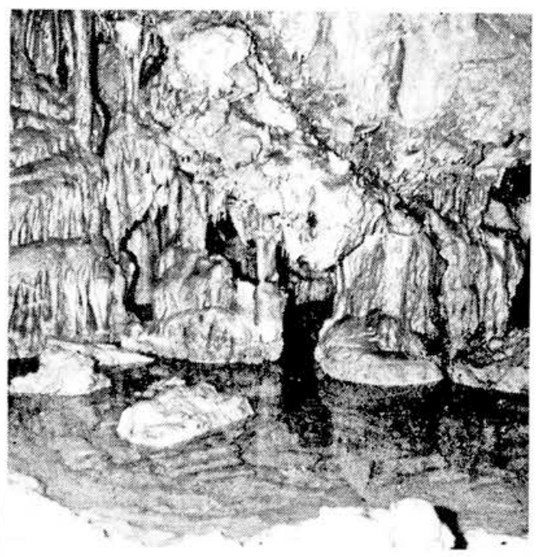

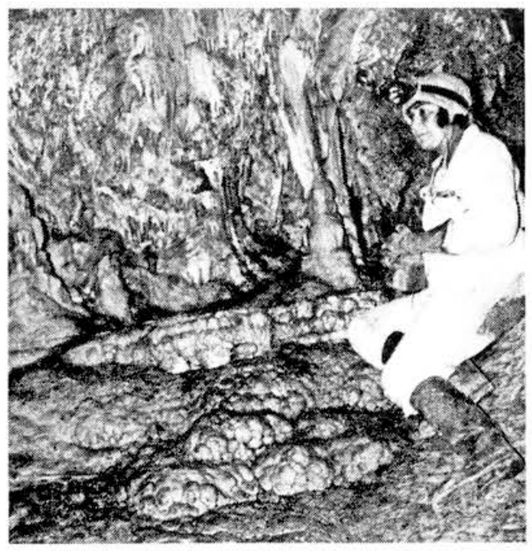

ΘΑ ΕΞΥΠΗΡΕΤΗ ΠΑΡΑΓΩΓΙΚΟΥΣ ΣΚΟΠΟΥΣ

Νέος δρόμος διὰ τὰς ἀνάγκας τῆς περιφερείας Κατωχωρίου

ΧΡΕΙΑΖΟΝΤΑΙ ΠΕΡΙΠΟΥ ΑΛΛΕΣ 10.000 ΔΡΑΧΜΕΣ

Μὲ τὴν πρωτοβουλίαν τῶν γνωστῶν παραγόντων τοῦ χωρίου Ἀλεξανδράδες κ.κ. Ἐμμανουὴλ Κασιμάτη καὶ Βαλερίου Κασιμάτη, κατεσκευάσθη ἀγροτικὸς δρόμος πρὸς ἐξυπηρέτησιν τῆς παραγωγικῆς περιφερείας Ἅγιος Γρηγόριος καὶ Κατωχῶρι.

Ὁ δρόμος ἀρχίζει ἀπὸ τὸ παρεκκλήσιον «Ἁγία Αἰκατερίνη» Ἀλεξανδράδων καὶ καταλήγει εἰς τὸ παρεκκλήσιον «Ταξιάρχης» εἰς Κατωχῶρι. Εἰς τὴν διάνοιξιν τοῦ δρόμου ἐχρησιμοποιήθη ἡ μπουλντόζα τοῦ γνωστοῦ ἐπιχειρηματία κ. Νίκου Γ. Φατσέα καὶ εἰργάσθησαν δωρεὰν πολλοὶ ἐκ τῶν ἰδιοκτητῶν τῶν παροδίων κτημάτων.

Διὰ τὴν ἀποπληρωμὴν τῆς μπουλντόζας καὶ διὰ τεχνικὰ ἡμερομίσθια ἐδαπανήθησαν 11.000 δραχμαί, τὰς ὁποίας προσέφερον εὐγενῶς, οἱ ἑξῆς φιλοπάτριδες καὶ προοδευτικοὶ Ἀλεξανδραδιῶτες:

Ἰωάννης Δ. Κομηνὸς ἢ Σπάνιας ἀπέστειλε ἐξ Αὐστραλίας 4.400 δρχ. Ἀνδρέας Δ. Κομηνός, ὁμοίως ἐξ Αὐστραλίας, 1.000 δρχ. Κοσμᾶς Βενέρης 1.300. Βαλέριος Κασιμάτης 1.000. Σωτήριος Πετρόχειλος 1.000. Παναγιώτης Κομηνὸς 500. Θεοδόσιος Καλοκαιρινὸς 500. Μηνᾶς Πετρόχειλος 400 δρχ. Ἰωάννης Λεοντσίνης 1.000, καὶ Ἐμμ. Κασιμάτης 1.000 δρχ.

Διὰ τὴν κατασκευὴν διαφόρων τεχνικῶν ἔργων καὶ τὴν ἐν γένει τελειοποίησιν τοῦ δρόμου, χρειάζονται ἀκόμη περὶ τὰς δέκα χιλιάδας δραχμάς. Ἀξίζει ὅμως κάθε προσπάθεια διὰ τὴν ἀποπεράτωσίν του, διότι ἐξυπηρετεῖ πολλοὺς παραγωγικοὺς σκοποὺς καὶ εἶναι ἀπαραίτητος διὰ τὴν διακίνησιν τῶν τροχοφόρων.

Οἱ πρωτεργάται τοῦ ἔργου καὶ ἡ κοινωνία τοῦ χωρίου Ἀλεξανδράδες, εὐχαριστοῦν ἀπὸ τῆς στήλης αὐτῆς, ὅλους τοὺς δωρητὰς καὶ ἐνισχυτὰς τῆς προσπαθείας, ἰδιαιτέρως δὲ τοὺς εἰς Μπρίσμπαν τῆς Αὐστραλίας ἐκλεκτοὺς χωριανούς των Ἰωάννην Δ. Κομηνὸν ἢ Σπάνιαν καὶ Ἀνδρέαν Δ. Καλοκαιρινόν, διὰ τὴν ἠθικὴν καὶ ὑλικὴν των βοήθειαν.

Διεκόπησαν κατ' αὐτὰς αἱ ἐργασίαι διαρρυθμίσεως τῶν ἐσωτερικῶν χώρων τοῦ περιφήμου σπηλαίου Ἁγίας Σοφίας Μυλοποτάμου. Τοῦτο, διότι οἱ ἐργαζόμενοι ἐπεδόθησαν εἰς τὴν συγκομιδὴν τοῦ ἐλαιοκάρπου καὶ διότι, κατὰ τὴν διάρκειαν τοῦ χειμῶνος, αἱ ἐργασίαι δυσχεραίνονται λόγῳ τῆς ὑγρασίας ποὺ κυριαρχεῖ εἰς ὅλους τοὺς θόλους τοῦ σπηλαίου.

Αἱ ἐργασίαι θὰ συνεχισθοῦν καὶ πάλιν περὶ τὸ τέλος τῆς ἀνοίξεως, μὲ τὰ χρήματα ποὺ προσέφεραν οἱ ἁπανταχοῦ Κυθήριοι, τὰ ὁποῖα δὲν ἐξηντλήθησαν ἐφέτος. Ἄλλωστε καὶ μέχρι τῆς ἀνοίξεως ἐλπίζεται βασίμως, ὅτι ἡ Κυθηραϊκὴ φιλοπατρία, θὰ ἐκδηλωθῇ μὲ νέας προσφοράς, ὥστε τὸ ἔργον νὰ περατωθῇ.

Θὰ ἦτο ὀρθόν, τὰ Κυθηραϊκὰ Σωματεῖα ἐσωτερικοῦ καὶ ἐξωτερικοῦ καὶ ὅλοι οἱ παράγοντες ποὺ κατανοοῦν τὴν ἐξαιρετικὴν σπουδαιότητα τοῦ σπηλαίου ὡς πόλου ἕλξεως τουριστῶν, νὰ κινηθοῦν κατὰ τὸ διάστημα αὐτό, πρὸς οἰκονομικὴν ἐνίσχυσιν τῆς προσπαθείας.

Μὲ τὰς ἐφετεινὰς ἐργασίας ποὺ ἐγένοντο, ἡ ἐσωτερικὴ κατάστασις τοῦ σπηλαίου ἀπεκαλύφθη εἰς ὅλην της τὴν ἐπιβλητικὴν μεγαλοπρέπειαν. Ἀνωτέρω, δύο σχετικαὶ φωτογραφίαι τὰς ὁποίας μᾶς παρεχώρησε εὐγενῶς ἡ κ. Ἄννα Πετροχείλου, ἡ ὁποία προσφέρει ἐντελῶς δωρεὰν τὴν ἀνεκτίμητον βοήθειάν της. Δεξιά, εἰκονίζεται ἡ λίμνη τῶν κύκνων. Ἀριστερά, τὸ ψηφιδωτὸ δάπεδο εἰς τὸν τελευταῖον θόλο. Φαίνεται ἐπίσης ἡ κ. Ἄννα Πετροχείλου, πρόεδρος τῆς Σπηλαιολογικῆς Ἑταιρίας τῆς Ἑλλάδος, εἰς τὴν ὁποίαν ὀφείλεται ἀμέριστος ἡ εὐγνωμοσύνη τοῦ Κυθηραϊκοῦ λαοῦ.

Ο κ. Γ. ΧΑΡΧΑΛΑΚΗΣ ΒΟΗΘΟΣ ΚΑΘΗΓΗΤΟΥ ΤΟΥ ΠΟΛΥΤΕΧΝΕΙΟΥ

Ὁ νεαρὸς συμπατριώτης μας κ. Γεώργιος Ἀντ. Χαρχαλάκης, ἐκ Χώρας, μηχανικός, μηχανολόγος - ἠλεκτρολόγος, διωρίσθη βοηθὸς τοῦ καθηγητοῦ τῆς Πολυτεχνικῆς Σχολῆς τοῦ Ἐθνικοῦ Μετσοβίου Πολυτεχνείου κ. Παπαδανιήλ.

Τοῦ ἐκφράζομεν ἐγκάρδια συγχαρητήρια καὶ τοῦ εὐχόμεθα καὶ εἰς ἀνώτερα.

137 ΑΜΕΡΙΚΑΝΟΙ ΠΕΡΙΗΓΗΘΗΣΑΝ ΚΑΣΤΡΟ ΚΑΙ ΧΩΡΑ

Τὴν 19ην Σεπτεμβρίου κατέπλευσεν εἰς Καψᾶλι τὸ πολυτελὲς κρουαζιερόπλοιο «Ποσειδῶν» μὲ 137 Ἀμερικανοὺς περιηγητάς, ὑψηλῆς στάθμης (ὄχι κουρελαρία καὶ γύμνια...). Τὸ σκάφος παρέμεινεν εἰς Καψᾶλι ἀπὸ 10ης πρωϊνῆς μέχρι τῆς 1ης ἀπογευματινῆς ὥρας.

Οἱ τουρίστες ἀπεβιβάσθησαν καὶ περιηγήθησαν τὴν Χώραν καὶ τὸ Κάστρο. Παντοῦ οἱ κάτοικοι τοὺς ὑπεδέχθησαν μὲ χαρὰν καὶ ἀγάπην. Διότι ἀποδοκιμάζομεν μὲν μετ' ἀγανακτήσεως τὴν πολιτικὴν τῆς κυβερνήσεώς των ἐπὶ τοῦ Κυπριακοῦ, τὴν ἀποδοκιμάζουν, ὅμως, καὶ οἱ ἴδιοι.

Ὁ κατάπλους τοῦ πλοίου καὶ ἡ διακίνησις τῶν τουριστῶν εἰς τὴν Νῆσον μας, ἐγένοντο μερίμνη τοῦ γνωστοῦ πράκτορος κ. Δημητρίου Ἐμμ. Σοφίου.

Η ΕΚΔΡΟΜΗ ΤΗΣ ΑΔΕΛΦΟΤΗΤΟΣ

Ἡ παρὰ τῆς Κυθηραϊκῆς Ἀδελφότητος προγραμματισθεῖσα ἡμερησία ἐκδρομὴ διὰ τὴν 17ην Νοεμβρίου ἀνεβλήθη λόγῳ τῶν ἐκλογῶν καὶ θὰ γίνῃ τὴν Κυριακὴν 24 Νοεμβρίου.

Ἡ ἀναχώρησις θὰ γίνῃ ἀπὸ τὴν Λέσχην τὸ πρωῒ εἰς τὰς 7.30΄, μὲ πούλμαν. Οἱ ἐκδρομεῖς θὰ ἐπισκεφθοῦν τὴν Χαλκίδα καὶ τὸν «Ἅγιον Ἰωάννην Ρῶσσον». Τιμὴ εἰσιτηρίου 130 δραχμαί.

ΠΛΗΘΩΡΑ ΥΛΗΣ

Λόγῳ πληθώρας ὕλης, πολλὰ ἐπίκαιρα θέματα, θὰ δημοσιευθοῦν εἰς τὸ φύλλο τῆς 1ης Δεκεμβρίου. Ἐπικαλούμεθα κατανόησιν καὶ ἐπιείκειαν.

ΤΟ ΖΕΥΓΟΣ ΕΜΜΑΝΟΥΗΛ ΓΕΩΡΓΟΠΟΥΛΟΥ

ΔΙΕΘΕΣΑΝ 95.000 ΔΡΧ. ΔΙΑ ΤΗΝ ΕΦΑΡΜΟΓΗΝ ΡΥΜΟΤΟΜΙΚΟΥ ΣΧΕΔΙΟΥ

ΕΙΣ ΤΟΝ ΟΙΚΙΣΜΟΝ ΑΓΙΑΣ ΠΕΛΑΓΙΑΣ

Οἱ συμπατριῶται μας Ἐμμανουὴλ Μ. Γεωργόπουλος καὶ ἡ σύζυγός του Παναγιωτίτσα, κάτοικοι Ντητρόϊτ τῆς Ἀμερικῆς, εἶναι ἕνα μεγάλο παράδειγμα ἐκλεκτῶν ἀνθρώπων, τοὺς ὁποίους προβάλλομεν πρὸς μίμησιν.

Δὲν εἶναι βαθύπλουτοι σὲ περιουσία καὶ χρήματα, εἶναι ὅμως πλουσιώτατοι εἰς ἀγνὰ αἰσθήματα. Ἔχουν συλλάβει τὸ ἀληθινὸ νόημα τῆς ζωῆς καὶ δὲν αὐταπατῶνται ἀπὸ τὴν ματαιότητα ποὺ μᾶς περιβάλλει, ὅπως συμβαίνει μὲ τοὺς πολλούς.

Τὸ ζεῦγος Γεωργοπούλου εἶναι γνωστὸ γιὰ τὶς πολλές, μεγάλες καὶ σκόπιμες δωρεές του εἰς ἔργα πολιτισμοῦ καὶ προόδου τῆς ἰδιαιτέρας μας πατρίδος.

Αὐτὴν τὴν περίοδο διέθεσαν πάλιν 95.000 δραχμὲς διὰ τὴν ἐφαρμογὴν ἐπὶ τοῦ ἐδάφους τοῦ Ρυμοτομικοῦ Σχεδίου Ἁγίας Πελαγίας. Τὸ σχέδιον αὐτό, ποὺ ἦτο ἀπαραίτητο διὰ τὸ καλὸν τοῦ οἰκισμοῦ, ἐξεπονήθη ὑπὸ εἰδικῶν μηχανικῶν καὶ ἐπεκυρώθη ἀπὸ τὰς ἁρμοδίας ὑπηρεσίας, μὲ τὰς φροντίδας καὶ τοὺς κόπους τοῦ ἐκλεκτοῦ Κυθηρίου κ. Ἰωάννου Π. Κορωναίου ἢ Πουλάκη, τὴν δὲ ἀμοιβὴν τῶν μηχανικῶν κατέβαλε καὶ τότε ὁ κ. Ἐμμανουὴλ Γεωργόπουλος μετὰ τῆς συζύγου του Παναγιωτίτσας.

Ἤδη, μετὰ τὴν ἐφαρμογὴν τοῦ ἐγκεκριμένου ρυμοτομικοῦ σχεδίου, ἐπὶ τοῦ ἐδάφους, ὁ κάθε ἕνας θὰ εἶναι βέβαιος καὶ ἥσυχος διὰ τὸ οἰκόπεδον ποὺ θὰ ἀγοράσῃ καὶ διὰ τὸ σπίτι ποὺ θὰ κτίσῃ εἰς τὴν Ἁγίαν Πελαγίαν.

Δὲν ἔχομεν παρὰ νὸ ἐκφράσωμεν πρὸς τὸ ἐξαίρετο ζεῦγος Γεωργοπούλου, τὰ ἐγκάρδια συγχαρητήριά μας καὶ νὰ εὐχηθῶμεν ὅπως τὸ παράδειγμά του, εὑρίσκῃ πολλοὺς μιμητάς.

ΜΕ ΛΑΜΠΡΟΤΗΤΑ ΕΩΡΤΑΣΘΗ Η 28Η ΟΚΤΩΒΡΙΟΥ

Μὲ μεγάλην λαμπρότητα καὶ ἔξαρσιν πατριωτικὴν ἑωρτάσθη καὶ εἰς τὸ νησί μας ἡ Ἐθνικὴ ἐπέτειος τῆς 28ης Ὀκτωβρίου.

Ἀπὸ τὴν προτεραίαν ἔγινε πλούσιος σημαιοστολισμὸς εἰς δημόσια καὶ ἰδιωτικὰ κτίρια καὶ πανηγυρικὴ διακόσμησις δρόμων καὶ πλατειῶν.

Τὴν Δευτέραν, 28ην τοῦ μηνός, εἰς ὅλας τὰς ἐνορίας ἐψάλησαν δοξολογίαι, μὲ πάνδημον συμμετοχὴν τοῦ λαοῦ καὶ ἐκπροσώπων τῶν ἀρχῶν.

Εἰς τὰ Δημοτικὰ Σχολεῖα, τὸ Γυμνάσιον καὶ τὴν Οἰκοκυρικὴν Σχολήν, ἐγένοντο ἑορταὶ μὲ πατριωτικὸ πρόγραμμα, εἰς τὰς ὁποίας παρέστησαν ὅλοι σχεδὸν οἱ κάτοικοι τῆς Νήσου.

ΑΣΧΕΤΩΣ ΚΟΜΜΑΤΟΣ ΣΤΟ ΟΠΟΙΟ ΑΝΗΚΟΥΝ

ΝΑ "ΣΤΑΥΡΩΘΟΥΝ„ ΟΙ ΥΠΟΨΗΦΙΟΙ ΣΥΜΠΑΤΡΙΩΤΑΙ ΜΑΣ

Κατὰ τὰς προσεχεῖς βουλευτικὰς ἐκλογάς, εἰς τὴν Α΄ ἐκλογικὴν περιφέρειαν Πειραιῶς, εἰς τὴν ὁποίαν περιλαμβάνεται καὶ ἡ Νῆσος μας, κατέρχεται ὡς ὑποψήφιος τοῦ Πανελληνίου Σοσιαλιστικοῦ Κινήματος (ΠΑ.ΣΟ.Κ.) ὁ διακεκριμένος συμπατριώτης μας δικηγόρος κ. Γρηγόρης Λά

ΚΟΙΝΩΝΙΚΗ ΖΩΗ

ΠΑΝΑΓΙΩΤΗΣ ΚΟΡΩΝΑΙΟΣ — ΕΛΕΝΗ ΧΑΡΟΥ

Μὲ ἐξαιρετικὴ μεγαλοπρέπεια καὶ παρουσία πλήθους προσκεκλημένων ἐτελέσθησαν εἰς Χώραν, οἱ γάμοι τοῦ κ. Παναγιώτου Μενελάου Κορωναίου, ἀσυρματιστοῦ, μετὰ τῆς χαριτωμένης δεσποινίδος Ἑλένης Σταύρου ἱερέως Χάρου, καθηγητρίας τῆς φιλολογίας. Τοὺς γάμους ἠύλόγησαν εἰς τὸν Μητροπολιτικὸν ναὸν τοῦ Ἐσταυρωμένου οἱ Σεβασμιώτατοι Γυθείου Σωτήριος καὶ Κυθήρων Ἱερόθεος. Τοὺς δακτυλίους καὶ νυμφικοὺς στεφάνους ἀντήλλαξεν ὁ κ. Εὐάγγελος Καβιέρης. Μετὰ τὴν στέψιν, εἰς τὴν εὐρύχωρον αἴθουσαν τοῦ Κυθηραϊκοῦ Συνδέσμου παρετέθη πλουσιώτατο δεῖπνο, εἰς τὸ ὁποῖον παρεκάθησαν περὶ τὰ τριακόσια πρόσωπα. Κατὰ τὰ ἐπιδόρπια,ἠγέρθησαν θερμαὶ προπόσεις. Μεταξὺ τῶν ὁμιλητῶν ἦτο καὶ ὁ κουμπάρος τοῦ ζεύγους κ. Εὐάγγελος Καβιέρης, ὁ ὁποῖος εἶπε τὰ ἑξῆς:

«Σεβασμιώτατοι, αἰδεσιμώτατοι, ἀγαπητοὶ συγγενεῖς καὶ φίλοι.

Μεγάλη χαρὰ πλημμυρίζει σήμερα τὴν καρδιά μου. Γιατὶ ἀντήλλαξα τὰ στέφανα σὲ δύο ἐξαίρετα βλαστάρια, δύο εὐγενικὲς ψυχές, ἕνα ταιριαστὸ ζευγάρι, τὸν Πάνο καὶ τὴν Ἑλένη, μὲ τοὺς γονεῖς τῶν ὁποίων μὲ συνδέει παλιὰ καὶ ἀσκίαστη ἀγάπη.

Ὁ Πάνος εἶναι γυιὸς τῶν Μενελάου καὶ Μαρῆς Κορωναίου, ποὺ εἶναι ἀπὸ τὰ ἀγαπητότερα πρόσωπα τῆς Κυθηραϊκῆς κοινωνίας. Καὶ ἡ Ἑλενίτσα, κόρη τοῦ πολυσέβαστου πατρὸς Σταύρου, ποὺ μὲ συνδέει μαζί του ἰσχυρὸς δεσμὸς φιλίας ἀπὸ τὰ πρῶτα βήματά του στὴν ἱερωσύνη καὶ ποὺ ἔγινε στενώτερος ὅταν βάπτισα τὸ κοριτσάκι του καὶ τοῦ ἔδωκα τὸ ὄνομα Ἑλένη.

Ἡ Ἑλενίτσα, μὲ τὴν χριστιανικὴ παιδαγώγησι, μὲ τὰ ψυχικά της χαρίσματα, μὲ τὴν ἀγάπη της πρὸς τὰ γράμματα, ἔφθασε γρήγορα στὸν ἐπιδιωκόμενο σκοπό της καὶ φέρει σήμερα τὸν τίτλο τῆς καθηγητρίας. Τιμὴ γιὰ ἐκείνην καὶ τὴν οἰκογένειά της, χαρὰ γιὰ ὅλη τὴν κοινωνία, ποὺ σέβεται καὶ ἀγαπᾶ τὰ ἄξια καὶ τιμημένα παιδιά. Δικαιολογημένη, λοιπόν, καὶ ἡ δική μου ἀνέκφραστη χαρά, ποὺ μὲ ἀξίωσε ἡ Μυρτιδιώτισσά μας, μὲ τὰ χέρια αὐτὰ ποὺ ἔβαλα τὸ λάδι στὴν βάπτισί της, νὰ τὴν στεφανώνω σήμερα εὐτυχισμένη νύμφη.

Μὲ τὶς εὐχὲς τῆς ἐκκλησίας καὶ τῶν γονιῶν της, ἑνώνω καὶ τὶς δικές μου εὐχές, βγαλμένες ἀπὸ τὰ βάθη τῆς ψυχῆς μου, νὰ ζήσουν εὐτυχισμένοι καὶ χαρούμενοι».

Πρὸς τοὺς ἀγαπητούς μας νεονύμφους, ποὺ εἰκονίζονται ἀνωτέρω, ἐκφράζομεν θερμότατα συγχαρητήρια καὶ τοὺς εὐχόμεθα παντοτινὴ εὐτυχία.

ΑΡΡΑΒΩΝΕΣ

Νικόλαος Πετρόχειλος, Γεωργία Θεοδώρου Πετροχείλου, ἠρραβωνίσθησαν εἰς Φράτσια.

— Σαράντος Ζερβός, ὑπάλληλος τοῦ Ο.Τ.Ε. Τριπόλεως, Δήμητρα Ἀργυράκη, ὁμοίως ὑπάλληλος τοῦ Ο.Τ.Ε., ἠρραβωνίσθησαν εἰς Γύθειον.

— Παναγιώτης Ἐμμανουὴλ Βέζος, Κικὴ Παναγιώτου Κασιμάτη, ἠρραβωνίσθησαν εἰς Λειβάδι.

— Γεώργιος Παπαδάκης, πτυχιοῦχος τῆς Παντείου Σχολῆς, Κυπαρισσία Χαραλάμπους Τζωρτζοπούλου, ἠρραβωνίσθησαν εἰς Ἀθήνας.

ΓΑΜΟΙ

Ἀντώνιος Παναγ. Τζάννες, ὑπάλληλος Ο.Τ.Ε., Μαρία Μηνᾶ Βιαροπούλου, ἐτέλεσαν τοὺς γάμους των εἰς Ἀρωνιάδικα. Τοὺς δακτυλίους καὶ νυμφικοὺς στεφάνους ἀντήλλαξεν ὁ κ. Δημήτριος Ζαχαρόπουλος.

— Νικόλαος Χ. Βενέρης, ἐκ Δρυμῶνος, Ἀγγελικὴ Μηνᾶ Γλυτσοῦ, ἀπὸ τὸ χωρίον Δόκανα, ἐτέλεσαν τοὺς γάμους των εἰς Ἀθήνας. Τοὺς δακτυλίους καὶ νυμφικοὺς στεφάνους ἀντήλλαξεν ἡ δεσποινὶς Μαριλένα Γ. Γλυτσοῦ.

— Ἀθανάσιος Παλάκας, Ρεγγίνα Παναγιώτου Μεγαλοκονόμου, ἐτέλεσαν τοὺς γάμους των εἰς Κάλαμον. Τοὺς δακτυλίους καὶ νυμφικοὺς στεφάνους ἀντήλλαξεν ὁ κ. Ἐμμανουὴλ Π. Καραβουσάνος.

— Ἀντώνιος Καλλίγερος, Ἑλένη Βαλβάνη, ἐτέλεσαν τοὺς γάμους των εἰς Λογοθετιάνικα. Τοὺς δακτυλίους καὶ νυμφικοὺς στεφάνους ἀντήλλαξεν ὁ κ. Παναγιώτης Κασιμάτης.

— Στέφανος Ἀθανασίου Μουλός, φαρμακοποιός, Εὐαγγελία Ἀντωνίου Κασιμάτη, ἐτέλεσαν τοὺς γάμους των εἰς Ἀθήνας.

— Ἀντώνιος Βασιλείου Μαυρομμάτης, Ὄλγα Ζήλου, ἐτέλεσαν τοὺς γάμους των εἰς Πειραιᾶ.

— Γεώργιος Πέτρου Νικολόπουλος, Μαργαρίτα Σαράντου Ζερβοῦ, ἐτέλεσαν τοὺς γάμους των εἰς Ἀθήνας.

— Ὁ κ. Θεόδωρος Μάνου Βενάρδος καὶ ἡ δεσποινὶς Ρούλα Θεοδ. Σημαιοφορίδου, ἐτέλεσαν τοὺς γάμους των, εἰς Καλλιθέαν Ἀθηνῶν, τὴν 3ην Ὀκτωβρίου 1974. Παράνυμφος παρέστη ἡ κ. Ἄρτεμις Ἰωάννου Βενάρδου.

ΓΕΝΝΗΣΕΙΣ

Ἡ κ. Ζωὴ Ἀνδρέου Κόκαρη, τὸ γένος Χαρίτου Λογοθέτη, ἔτεκεν εἰς Ἀθήνας θῆλυ.

— Ἡ κ. Δώρα Κωνσταντίνου Μεγαλοκονόμου ἔτεκεν εἰς Ἀθήνας θῆλυ.

— Ἡ κ. Ἀλεξία Στεφάνου Νικηφοράκη, ἔτεκεν εἰς Ἀθήνας θῆλυ.

— Ἡ κ. Πόπη Ἐμμ. Καλοκαιρινοῦ, ἰατροῦ, ἔτεκεν εἰς Ἀθήνας θῆλυ.

ΒΑΠΤΙΣΕΙΣ

Ἡ κ. Ἀντωνία Ν. Φατσέα, ἐβάπτισεν εἰς Μυρτίδια, τὸ κοριτσάκι τοῦ κ. Ἀνδρέου Κοντολέοντος, ὀνομάσασα αὐτὸ Γρηγορίαν.

— Ὁ κ. Γεώργιος Νοταρᾶς, θηροφύλαξ, ἐβάπτισεν εἰς Μυρτίδια, τὸ κοριτσάκι τοῦ κ. Παναγιώτου Λουράντου, θηροφύλακος, ὀνομάσας αὐτὸ Μαρίαν.

— Ὁ κ. Ἰωάννης Μουλός, ἐβάπτισεν εἰς Ἀγίαν Μόνην, τὸ κοριτσάκι τοῦ κ. Γεωργίου Λουράντου καὶ τῆς κυρίας του Γρηγορίας, ὀνομάσας αὐτὸ Πολυτίμην.

— Ἡ κ. Ποθητὴ Ἰωάννου Τζωρτζοπούλου, ἐβάπτισε εἰς Καραβᾶν τὸ κοριτσάκι τοῦ κ. Ἰωάννου Ζήση καὶ τῆς κυρίας του Ἐλευθερίας, ὀνομάσασα αὐτὸ Εὐανθίαν.

— Ἡ κ. Πόπη Ἐμμαν. Καλοκαιρινοῦ, ἰατροῦ, ἐβάπτισε εἰς τὸν ἱερὸν ναὸν τῆς Μυρτιδιωτίσσης Ν. Φαλήρου, τὸ ἀγοράκι τοῦ ἰατροῦ κ. Χριστοφόρου Δημοπούλου καὶ τῆς κυρίας του Αἰκατερίνης, ὀνομάσασα αὐτὸ Μιχαήλ.

ΣΥΓΧΑΡΗΤΗΡΙΟΝ

Τὴν ἀγαπημένην μας Μαργαρίταν Χρίστου Σταυρίδη, συγχαίρομεν ἀπὸ καρδίας, διὰ τὴν πανηγυρικὴν ἐπιτυχίαν της κατὰ τὰς εἰσαγωγικὰς ἐξετάσεις εἰς τὴν Φιλοσοφικὴν Σχολὴν τοῦ Πανεπιστημίου Ἀθηνῶν. Ἐπίσης, τῆς εὐχόμεθα καλὴν πρόοδον εἰς τὰς σπουδάς της καὶ κάθε εὐτυχίαν.

Ἰωάννης καὶ Ἄννα Λουράντου
Καμπάνη 12, Ἀθῆναι

ΕΙΣΦΟΡΑΙ ΕΙΣ «ΟΡΦΑΝΗΝ»

Πρὸς τὸ ἱερὸν προσκύνημα «Ὀρφανῆς» καὶ διὰ τὰ ἐκεῖ ἐκτελούμενα ἔργα, προσέφεραν εἰς τὸν δραστήριον διαχειριστὴν κ. Ἰωάννην Περικλῆ Καρύδην, τὰς ἀκολούθους εἰσφοράς:

Ἡ κ. Μέλπω Λιβανοῦ, μέσω τοῦ κ. Ἰωάννου Στάη δρχ. 1.000, εἰς μνήμην τοῦ συζύγου της. Ὁ κ. καὶ ἡ κ. Ἰωάννου Ν. Στάη, δρχ. 1.000 εἰς μνήμην τῶν γονέων των. Γεώργιος Σταματίου Βενάρδος δρχ. 1.000. Φιλιὼ Νικολάου Δ. Στρατηγοῦ, δρχ. 500 εἰς μνήμην τοῦ πάππου της Δημητρίου Στρατηγοῦ, διδασκάλου. Φρόσω Δ. Χριστιάνου 10 δολλάρια Αὐστραλίας, εἰς μνήμην τοῦ πατρός της Παναγιώτου καὶ τῆς ἀδελφῆς της Βασιλείας. Κατίνα Β. Ποτήρη - Μπουλντῆ 10 δολλάρια Αὐστραλίας εἰς μνήμην τοῦ πατρός της. Ἀνώνυμος κυρία, ἐδώρισε μία χρυσῆ λίρα, εἰς μνήμην Βασιλείου Βλαχογένη. Μιχαὴλ Δ. Καλοκαιρινὸς 500 δρχ. εἰς μνήμην Χρυσὼς Δ. Καλοκαιρινοῦ. Παῦλος Β. Στρατηγὸς 1.000 δρχ. εἰς μνήμην τῆς μητρός του Αἰκατερίνης Β. Στρατηγοῦ. Ἀνώνυμος κυρία ἐκ Ποταμοῦ, μέσω Κοσμᾶ Γ. Ταμβάκη, 500 δρχ.

Ἅπαντα τὰ ἀνωτέρω χρηματικὰ ποσὰ ἐδόθησαν αὐθορμήτως διὰ τὸν δρόμον πρὸς Ὀρφανήν. Καὶ ἡ κ. Εὐφροσύνη Δημητρίου Στρατηγοῦ, διδασκάλου, προσέφερε ἕνα σινδόνι μάλλινον ἀρίστης ποιότητος διὰ τὸ Ἡγουμενεῖον, εἰς μνήμην τοῦ συζύγου της.

Ὁ πρωτεργάτης τῆς ἀνακαινίσεως τοῦ προσκυνήματος κ. Ἰωάννης Περικλῆ Καρύδης, εὐχαριστεῖ θερμῶς ὅλους τοὺς ἀνωτέρω δωρητάς.

ΠΡΟΣΦΟΡΑΙ ΠΡΟΣ ΤΟ ΑΓΑΘΟΕΡΓΟΝ ΤΑΜΕΙΟΝ

Πρὸς τὸ Ἀγαθοεργὸν Ταμεῖον τῆς ἱερᾶς Μητροπόλεως Κυθήρων «Ἡ Μυρτιδιώτισσα» προσέφερον προσφάτως τὰς ἀκολούθους δωρεάς:

Εἰς μνήμην Χριστίνας Κουρεμπανά προσέφεραν 500 δρχ. ἡ κ. Εἰρήνη Παναγιώτου Κορωναίου, 500 δρχ. κυρία μὴ ἐπιθυμοῦσα νὰ γνωσθῇ τὸ ὄνομά της καὶ Νικόλαος Βαρυπάτης μετὰ τῆς κυρίας του 300 δρχ.

— Ἡ κ. Μαρία Σπυρίδωνος Στρατηγοῦ, ἐξ Ἀμερικῆς 3.000 δρχ., εἰς μνήμην τοῦ συζύγου της Σπυρίδωνος Γ. Στρατηγοῦ, καὶ ὑπὸ τὸν ὅρον τελέσεως μνημοσύνου ὑπὲρ ἀναπαύσεως τῆς ψυχῆς του.

— Ὁ κ. Ἰωάννης Π. Φώτιος 500 δρχ. εἰς μνήμην Ματθαίου Π. Ἀρώνη, ἀντὶ στεφάνου ἐπὶ τῆς σοροῦ του.

ΠΟΛΥΕΛΑΙΟΣ ΕΙΣ ΤΟΝ ΝΑΟΝ ΑΛΟΪΖΙΑΝΙΚΩΝ

Δι' εἰσφορῶν τῶν κάτωθι Ἀλοϊζιάνων ἠγοράσθη ὑπὸ τῆς κ. Ἰωάννας Κ. Μυλωνοπούλου καὶ ἐτοποθετήθη δεύτερος πολυτελὴς πολυέλαιος εἰς τὸν Ἱερὸν Ναὸν Ἁγίου Θεοδώρου Ἀλοϊζιανίκων.

Ὁ κατάλογος τῶν εἰσφορῶν ἔχει ὡς ἑξῆς:

Ἰωάννης Καλλίγερος 500 δρχ. Ποτίτσα Ε. Ἀλφιέρη 500 δρχ. Ἰωάννα Μυλωνοπούλου 500. Ἀλκιβιάδης Σάμιος 500. Κατίνα Μαυρομμάτη 400. Καλλιόπη Ν. Σαμίου 300. Μαρίνα Φραγκοπούλου 300. Διαμάντω Χάλου 300. Διαμάντω Νομικοῦ 200. Ἑλένη Ε. Παγώνη 200. Φωτεινὴ Βασιλάκη 200. Καλλιόπη Λαδοπούλου 200. Ἑλένη Χριστοπούλου 100. Κανέλλα Γαλάνη 100. Ἀντώνιος Θ. Σάμιος 100. Μαρία Μ. Σαμίου 100. Καὶ Στρατούλα Π. Κυπριώτου 10 δολλάρια Αὐστραλίας.

Ἡ Ἐπιτροπὴ τοῦ ὡς ἄνω ἱεροῦ ναοῦ εὐχαριστεῖ θερμῶς τόσον τὴν κ. Ἰωάνναν Μυλωνοπούλου διὰ τὰς κατ' ἐπανάληψιν φροντίδας της ὑπὲρ τοῦ ναοῦ μας, ὅσον καὶ τοὺς ὡς ἄνω εὐγενεῖς δωρητάς.

Η ΒΙΚΗ Ι. ΣΤΑΘΗ ΣΤΙΣ ΚΑΡΒΟΥΝΑΔΕΣ

Στὶς Καρβουνάδες, ποὺ ἦλθε ἀπὸ τὴν Αὐστραλία, πρὸ μηνῶν, γιὰ νὰ ἀνταμώση τὴν γιαγιά της Βασιλικούλα καὶ τὸν προπάππον της Παναγιώτη Μπελαγένια, ἡ χαριτωμένη Βίκη Ἰωάννου Στάθη ἔκαμε τὴν γνωριμία της καὶ μὲ τὰ προγονικὰ... ὀχήματα τοῦ τόπου. Στὴν φωτογραφία, τὴν βλέπομε νὰ ποζάρη πάνω στὸ... ὄχημα τοῦ θείου της Πέτρου Βεζύρη, καὶ φαίνεται πολὺ χαρούμενη. Εἰκονίζονται ἐπίσης ἡ γιαγιὰ τῆς μικρῆς, ἐξαίρετος κυρία Βασιλικούλα Ν. Στάθη – Ἀράπη, καὶ ὁ κ. Πέτρος Στάθης, μὲ διπλωμένο τὸ καπιστρόσχοινο στὸ χέρι, ἕτοιμος νὰ ...ξεσκονίση τὸ... ὄχημα, ἂν τὸ φέρη ἡ περίστασις. Ἡ Βίκη ἔτυχε θερμῆς ὑποδοχῆς καὶ φιλοξενίας ἀπὸ τὴν γιαγιά της, ποὺ τὴν λατρεύει, καὶ ἀπεκόμισε ἀπὸ τὴν Ἑλλάδα ἄριστες ἐντυπώσεις.

Ἀλληλογραφία

Κὰν ΚΑΤΙΝΑ ΑΝΑΣΤΑΣΙΟΥ ΛΕΒΑΝΤΗ, εἰς Καμπέρρα Αὐστραλίας: Συνδρομή σας ἐλήφθη μέσω τοῦ ἀρίστου φίλου μας κ. Γεωργίου Μ. Τζωρτζοπούλου. Εὐχαριστῶ θερμῶς.

Κὸν Α. ΚΡΙΘΑΡΗΝ, εἰς Βαγκοῦβερ, Καναδᾶ: Συνδρομή σας ἐλήφθη. Εὐχαριστοῦμεν θερμῶς.

Κοὺς ΕΜΜΑΝΟΥΗΛ ΚΑΣΙΜΑΤΗΝ, ΖΑΧΑΡΙΑΝ ΚΑΣΙΜΑΤΗΝ, ΑΝΔΡΕΑΝ ΚΑΣΙΜΑΤΗΝ καὶ ΘΕΟΔΩΡΟΝ ΜΕΓΑΛΟΚΟΝΟΜΟΝ, εἰς Σύδνεϋ Αὐστραλίας: Συνδρομαί σας ἐλήφθησαν μέσω τοῦ φίλου καὶ ἀντιπροσώπου μας κ. Νικολάου Γ. Κασιμάτη. Εὐχαριστοῦμεν θερμῶς.

Καὶν ΑΡΕΤΗΝ ΧΡ. ΣΟΥΡΗ, εἰς Τάουσον Ἀμερικῆς: Συνδρομαί σας ἐλήφθησαν μέσω τοῦ φιλτάτου μας ἀδελφοῦ σας κ. Εὐαγγέλου Ζαντιώτη. Εὐχαριστοῦμεν θερμῶς.

Κὸν ΕΜΜΑΝΟΥΗΛ ΖΕΡΒΟΝ, εἰς Σικάγον Ἀμερικῆς: Συνδρομή σας ἐλήφθη μέσω τοῦ ἐκλεκτοῦ μας φίλου κ. Ἐμμανουὴλ Ζερβοῦ, μαζὶ μὲ τὴν ἰδικήν του. Εὐχαριστοῦμεν θερμῶς.

Καὶν ΕΛΕΝΗΝ ΜΑΣΣΕΛΟΥ εἰς TOWSVILL Αὐστραλίας: Εὐχαριστοῦμεν διὰ ληφθεῖσαν ἐπιστολήν σας. Τὸ βιβλίον «Μιὰ ἀποδημία εἰς Κύθηρα» εἶναι ὄντως σπουδαιότατο καὶ τὸ συνιστῶμεν ἐκθύμως. Τὸ γράμμα σας διεβιβάσθη πρὸς τὸν συγγραφέαν, (ποὺ συμβαίνει νὰ εἶναι καὶ συγγενὴς τοῦ συζύγου σας), ὁ ὁποῖος καὶ θὰ σᾶς γράψη.

Κὸν ΙΩΑΝΝΗΝ ΣΑΜΙΟΝ, εἰς Σύδνεϋ Αὐστραλίας: Συνδρομή σας ἐλήφθη μέσω τοῦ ἐξαδέλφου σας καὶ παλαιοῦ μας φίλου κ. Ν. Καστρίσου. Εὐχαριστοῦμεν θερμῶς.

Κὸν ΠΙΠΙΤΣΑ Α. ΚΑΣΙΜΑΤΗ, εἰς Σύδνεϋ Αὐστραλίας: Συνδρομή σας ἐλήφθη μέσω τοῦ φίλου καὶ ἀνταποκριτοῦ μας κ. Ἀν. Μ. Καλοκαιρινοῦ. Εὐχαριστοῦμεν θερμῶς.

Κὸν ΕΥΑΓΓΕΛΟΝ ΛΙΝΟΝ, εἰς Σύδνεϋ Αὐστραλίας: Συνδρομή σας ἐλήφθη μέσω τοῦ φίλου καὶ ἀνταποκριτοῦ μας κ. Α. Μ. Καλοκαιρινοῦ. Εὐχαριστοῦμεν θερμῶς.

Καὶν ΔΙΑΜΑΝΤΩ Ι. ΖΑΝΤΙΩΤΗ, Καὶν ΝΤΟΡΙΣ ΜΑΤΗ καὶ Κὸν Κ. Ν. ΚΑΣΙΜΑΤΗΝ, εἰς Σύδνεϋ Αὐστραλίας: Συνδρομαί σας ἐλήφθησαν μέσω τοῦ ἀντιπροσώπου καὶ φίλου μας κ. Νικολάου Γ. Κασιμάτη. Εὐχαριστοῦμεν θερμῶς.

Καὶν ΣΟΦΙΑΝ ΙΩΑΝΝΙΔΟΥ, εἰς Σύδνεϋ Αὐστραλίας: Ἐπιστολὴ καὶ συνδρομαί σας ἐλήφθησαν. Εὐχαριστοῦμεν θερμῶς.

ΑΣ ΣΠΕΥΣΟΥΝ ΝΑ... ΖΥΓΙΣΘΟΥΝ

Ὁ γνωστὸς ἐμποροβιομήχανος κ. Νικόλαος Ι. Λουράντος, συνεχίζων τὸν ἐκσυγχρονισμὸν τοῦ ἐλαιουργείου του εἰς Τσικαλαρία, ἐγκατέστησε προσφάτως, μεγάλης ἀκριβείας γεφυροπλάστιγγα διὰ τὸ ζύγισμα τοῦ ἐλαιοκάρπου καὶ τοῦ ἐλαιοπυρῆνος. Τὸ χρησιμώτατο τοῦτο ὄργανον ζυγίζει μὲ ἀπόλυτον ἀκρίβειαν βάρος μέχρι 40.000 κιλῶν.

Ἂς τὸ ἔχουν ὑπ' ὄψιν των καὶ ἂς ἐπωφεληθοῦν ὅσοι, τυχόν, πηρουνόφρονες, λόγω τοῦ βάρους των, δὲν εἶχαν τρόπον νὰ ζυγισθοῦν μὲ τὰ συνήθη μέσα.

ΑΦΙΞΕΙΣ

Ἔπειτα ἀπὸ ἀποδημίαν 25 ἐτῶν ἐπανῆλθεν εἰς τὴν πατρίδα ὁ ἀγαπητός μας συμπατριώτης κ. Παναγιώτης Δ. Καλοκαιρινός, συνοδευόμενος καὶ ἀπὸ τὴν κυρίαν του Αἰκατερίνην, τὸ γένος Παυλάκη. Ὁ κ. Καλοκαιρινὸς καὶ ἡ κυρία του κατάγονται ἀπὸ τὰ Φράτσια καὶ εἶναι καλῶς ἐγκατεστημένοι εἰς τὴν πόλιν Μπρίσμπαν. Καὶ οἱ δύο διακρίνονται διὰ τὴν καλωσύνην, τὴν εὐγένειαν καὶ τὰς πολλὰς ἄλλας ἀρετάς των καὶ κατέχουν ἐξαίρετον θέσιν εἰς τὴν παροικίαν μας. Τὰ παιδιά των διακρίνονται διὰ τὸ ἦθος καὶ τὴν ἀγωνίν των, προσοδεύουν εἰς τὰ γράμματα καὶ εἶναι ἄξια τῆς ἑλληνικῆς καταγωγῆς των.

Τὸ ζεῦγος ἦλθε χάριν ἀναψυχῆς καὶ χάριν τῶν ἐδῶ συγγενῶν του. Τοῦ εὐχόμεθα τὸ «καλῶς ἦλθες» καὶ καλὴν διαμονήν.

—Ἀφίκετο ἐξ Ἀγγλίας, ὅπου εἶχε μεταβῆ δι' ἐμπορικὰς ὑποθέσεις του καὶ διὰ τουριστικοὺς σκοπούς, ὁ διακεκριμένος συμπατριώτης καὶ γνωστὸς μεγαλοεπιχειρηματίας κ. Παναγιώτης Γ. Κασιμάτης ἢ Μαραγκάκης.

ΔΩΡΕΑΙ

Ὁ κ. Κέκος Μαχαιριώτης ἀπέστειλεν εἰς τὸν ἱερὸν ναὸν Ἐσταυρωμένου, Χώρας, δρχ. 500 εἰς μνήμην τοῦ υἱοῦ του Γεωργίου ἐπὶ τῇ συμπληρώσει τριετίας ἀπὸ τοῦ θανάτου του.

— Ἀνωνύμως, μέσω τῆς κ. Σέμης Κοντολέοντος, ἀπεστάλησαν εἰς τὸν ἱερὸν ναὸν Ἐσταυρωμένου, Χώρας, δραχμαὶ 500 εἰς μνήμην Χριστίνας Κουρεμπανά.

— Ὁ κ. Ἰωάννης Π. Φώτιος ἀπέστειλεδρχ. 500 εἰς τὸν ἱερὸν ναὸν Ἁγίου Θεοδώρου, ὑπὲρ τοῦ φυτωρίου, εἰς μνήμην Ματθαίου Π. Ἀρώνη.

— Ἡ κ. Ντίνα Εὐαγγ. Τζιγγούνη ἀφιέρωσεν ἕνα ἐπάργυρον μικρὸν κανδήλι εἰς τὸ ἐξωκκλήσιον τῶν Ἁγίων Πέτρου καὶ Παύλου, εἰς Χώραν.

— Ὁ κύριος καὶ ἡ κυρία Ἰωάννου Σπ. Μασσέλου, δημοδιδασκάλου, ἀφιέρωσαν εἰς τὸν ἱερὸν ναὸν τοῦ Ἐσταυρωμένου Χώρας, ἕνα διάδρομον (χαλὶ) πολυτελείας μήκους 13 μέτρων.

— Ἡ κ. Ἑλένη Μπούση, τὸ γένος Ἰωάννου Κασιμάτη, προσέφερε 500 δρχ. εἰς τὸν Κυθηραϊκὸν Σύνδεσμον Ἀθηνῶν διὰ τὴν προτομὴν Σπύρου Στάθη.

ΕΥΧΑΡΙΣΤΗΡΙΑ

Αἰσθάνομαι τὴν ἀνάγκην νὰ εὐχαριστήσω καὶ δημοσίως τὸν διοικητὴν Χωροφυλακῆς Κυθήρων, ὑπομοίραρχον κ. Ἀντώνιον Κουκάκην καὶ τὸν τροχονόμον κ. Χριστόφορον Παπαπελεκάνον, διὰ τὰς πολλαπλὰς ἐξυπηρετήσεις καὶ τὴν βοήθειαν ποὺ μοῦ παρέσχον κατὰ τὴν εἰς Κύθηρα διαμονήν μου. Ἀξιωματικοὶ καὶ ἄνδρες, ὅπως οἱ ἀνωτέρω, λαμπρύνουν τὸ Σῶμα τῆς Χωροφυλακῆς καὶ τὸ ἐπιβάλλουν εἰς τὴν γενικὴν κοινωνικὴν ἐκτίμησιν. Τοὺς εὐχαριστῶ ἀπὸ καρδίας.

ΧΑΡΑΛΑΜΠΟΣ Δ. ΠΟΤΗΡΗΣ
ἐκ Μπρίσμπαν Αὐστραλίας

Πρὸς τὸν κ. Ἐμμανουὴλ Γεωργόπουλον, κάτοικον Η.Π.Α.

Διὰ τὴν ἀποσταλεῖσαν δωρεάν, ἐξ 100 δολλαρίων, πρὸς τὸν σκοπὸν τῆς ἐπισκευῆς τοῦ Κοινοτικοῦ Καταστήματος Λογοθετιανίκων, ἅτινα καὶ κατετέθησαν εἰς τὸ Δημόσιον Ταμεῖον διὰ τὴν διὰ τῆς νομίμου διαδικασίας χρησιμοποίησίν των, ἐκφράζομεν καὶ διὰ τοῦ Κυθηραϊκοῦ Τύπου τὰς θερμὰς εὐχαριστίας μας.

Μετὰ τὴν ἐκτέλεσιν τοῦ ἔργου, θὰ ἀκολουθήση ἀπολογισμὸς τούτου.

Ἐν Λογοθετιανίκοις τῇ 12.9.74
Ὁ Πρόεδρος τῆς Κοινότητος
ΣΩΤΗΡΙΟΣ ΚΟΜΗΝΟΣ

Ἀκτοπλοϊκὸν «Κανάρης»

Ταχὺ — Πολυτελὲς — Ἀσφαλὲς — Ἄνετον

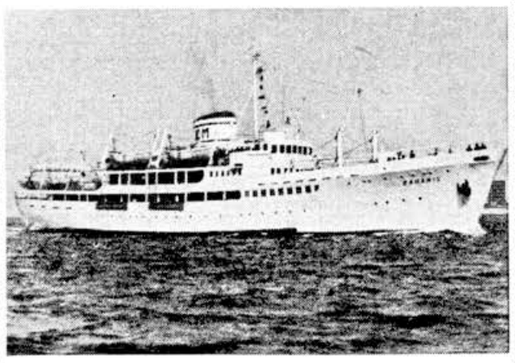

Κυθήριοι, προτιμᾶτε γιὰ τὰ ταξίδια σας, τὸ σκάφος ποὺ σᾶς ἐξυπηρετεῖ χειμῶνα καὶ καλοκαῖρι.

Ἀναχωρεῖ ἐκ Πειραιῶς κάθε Σάββατον, ὥραν 11 π.μ. μὲ προσεγγίσεις καὶ εἰς Ἀγίαν Πελαγίαν, Καψάλι καὶ Ἀντικύθηρα.

Διὰ πληροφορίας τηλέφωνον: 4113.956

ΓΝΩΣΤΟΠΟΙΗΣΙΣ ΠΡΟΣ ΟΜΟΓΕΝΕΙΣ

Γνωστοποιοῦμεν πρὸς ὅλους τοὺς ὁμογενεῖς ποὺ ἔρχονται ἀπὸ τὴν Αὐστραλίαν, τὴν Ἀμερικὴν καὶ ἄλλας Χώρας, ὅτι τὸ γνωστὸν συνεργεῖον συντηρήσεως καὶ ἐπισκευῶν αὐτοκινήτων ΓΕΩΡΓΙΟΥ ΕΜΜ. ΔΕΥΤΕΡΕΒΟΥ, εἰς Τσικαλαρία, διαθέτει ποικιλίαν αὐτοκινήτων δι' ἀλλοδαπούς, εἰς πολὺ λογικὰς τιμὰς καὶ καλῶς ἠλεγμένα ὑπ' εὐθύνη τοῦ Συνεργείου. Παρέχομεν καὶ ἐγγύησιν καλῆς λειτουργίας.

Πρὶν προβῆτε εἰς ἀγορὰν αὐτοκινήτου, ἐπισκεφθῆτε μας, πρὸς τὸ συμφέρον σας.

ΓΕΩΡΓΙΟΣ ΕΜΜ. ΔΕΥΤΕΡΕΒΟΣ
ΤΣΙΚΑΛΑΡΙΑ – ΚΥΘΗΡΩΝ

ΣΠΥΡΟΣ ΓΚΟΥΒΕΡΗΣ & ΥΙΟΣ

Νεάπολις — Λακωνίας, τηλέφωνον 222

Ἔφθασαν στὴν Νεάπολιν αὐτὰ ποὺ ἔλειπαν:

Μηχανήματα σύγχρονα, ἐπεξεργασίας Μαρμάρων ΛΕΥΚΩΝ, ΔΙΟΝΥΣΙΟΥ, ΠΕΝΤΕΛΗΣ καὶ ΝΑΞΟΥ καὶ κάθε τύπου καὶ ποιότητος, σὲ ποικιλία χρωματισμῶν.

Κατασκευάζονται: Σκάλες, Νεροχύτες, Μνημεῖα, Δάπεδα, προσόψεις κλπ., μετὰ τοποθετήσεως αὐτῶν καὶ ἄνευ.

Τώρα πλέον παίρνετε Μάρμαρα ἀπὸ τὴν Νεάπολιν, σὲ καλύτερη τιμὴ καὶ σὲ καλύτερη ποιότητα.

DR ΠΕΡΙΚΛΗΣ Χ. ΤΖΑΝΝΕΣ

ΙΑΤΡΟΣ Β' ΠΑΘΟΛΟΓΙΚΗΣ ΚΛΙΝΙΚΗΣ
ΓΕΝΙΚΟΥ ΝΟΣΟΚΟΜΕΙΟΥ ΠΕΙΡΑΙΩΣ
«Η ΒΑΣΙΛΙΣΣΑ ΦΡΕΙΔΕΡΙΚΗ»

Δέχεται: 5 — 8 μ.μ. καὶ ἐπὶ συνεντεύξει

Φιλελλήνων 40, Πασαλιμάνι — Πειραιεὺς — Τηλ. 4529.661

ΔΡ ΟΥΡΑΝΙΑ ΜΑΡΣΕΛΟΥ - ΚΙΝΤΗ

Ὑφηγήτρια Μικροβιολογίας Πανεπιστημίου Ἀθηνῶν
Διευθύντρια Μικροβιολογικοῦ Ἐργαστηρίου
Νοσοκομείου Ἀνδρέου Συγγροῦ

Σκουφᾶ 62 — Τηλ. 620.607 — ΑΘΗΝΑΙ

THE IMPERIO INSURANCE Co. LTD

ΑΣΦΑΛΕΙΑΙ ΓΕΩΡΓΑ

ΠΡΑΚΤΟΡΕΙΟΝ ΠΕΙΡΑΙΩΣ
ΟΔΟΣ ΚΟΛΟΚΟΤΡΩΝΗ, ΑΡΙΘ. 62
ΤΗΛΕΦ. 4113.853 — 4172.305 — 633.648

ΚΥΘΗΡΑΪΚΑ ΠΕΝΘΗ

ΔΗΜΗΤΡΙΟΣ ΒΕΝΑΡΔΟΣ

Ἀπεβίωσεν εἰς Σύδνεϋ Αὐστραλίας ὁ Δημήτριος Βενάρδος, ἐτῶν 81. Ὁ ἐκλιπὼν κατήγετο ἀπὸ τὸν Καραβᾶ. Κατὰ τὴν διάρκειαν τῶν Βαλκανικῶν πολέμων ὑπηρέτησε μὲ γενναιότητα, ἔλαβε μέρος εἰς πολλὰς μάχας καὶ ἐτιμήθη μὲ ἀργυροῦ

«ΚΥΘΗΡΑΪΚΗ ΔΡΑΣΙΣ»
ΕΚΔΙΔΟΜΕΝΗ ΑΠΑΞ ΤΟΥ ΜΗΝΟΣ
Ἰδιοκτήτης — Διευθυντής: Ι. Σ. ΚΑΣΙΜΑΤΗΣ, Φυλῆς 273 (Τ.Τ. 816) Ἀθῆναι — Δ)ντὴς Τυπογραφείου: Π. ΡΑΥΤΟΠΟΥΛΟΣ, Μουσῶν 42, Περιστέρι, Τηλ. 365.347
ΕΤΗΣΙΑΙ ΣΥΝΔΡΟΜΑΙ ΕΣΩΤΕΡΙΚΟΥ
Κυθήρων δραχμαὶ 100. Λοιποῦ Ἐσωτερικοῦ 150. Κοινοτήτων δραχμαὶ 250. Τραπεζῶν - Σωματείων 400.
ΕΤΗΣΙΑΙ ΣΥΝΔΡΟΜΑΙ ΕΞΩΤΕΡΙΚΟΥ
Ἀμερικῆς - Καναδᾶ - Ν. Ἀμερικῆς $ 8, ἀεροπορικῶς $ 10
Αὐστραλίας - Ἀσίας δολ. Αὐστραλίας 6, ἀεροπορικῶς δολ. 10
Ἀφρικῆς $ 8, ἀεροπορικῶς $ 10. Εὐρώπης ἀεροπορικῶς $ 6
ΤΙΜΗ ΕΚΑΣΤΟΥ ΦΥΛΛΟΥ ΔΡΧ. 5
Ἡ πάσης φύσεως ἀλληλογραφία νὰ ἀπευθύνεται Ι. Σ. Κασιμάτην — Φυλῆς 273, Ἀθῆναι, Τ.Τ. 816

Ζωηρὴ προεκλογικὴ κίνησις εἰς τὸ νησὶ μὲ περιοδείας τῶν ὑποψηφίων βουλευτῶν

ΓΡΗΓΟΡΙΟΣ Λ. ΚΑΣΙΜΑΤΗΣ

ΥΠΟΨΗΦΙΟΣ ΒΟΥΛΕΥΤΗΣ ΤΟΥ ΠΑ.ΣΟ.Κ.
Α΄ ΠΕΡΙΦΕΡΕΙΑΣ ΠΕΙΡΑΙΩΣ

Ἡ πολιτικὴ κίνησις εἰς τὸ Νησί μας ἐξεδηλώθη, κυρίως, διὰ τῆς μεταβάσεως εἰς Κύθηρα ὑποψηφίων βουλευτῶν τῶν διαφόρων κομμάτων, οἱ ὁποῖοι πολιτεύονται εἰς τὴν Α΄ ἐκλογικὴν περιφέρειαν Πειραιώς, εἰς τὴν ὁποίαν περιλαμβάνεται καὶ ἡ ἐπαρχία μας.

ΔΗΜ. ΑΛΙΠΡΑΝΤΗΣ

Πρῶτος ποὺ ἔφθασεν εἰς Κύθηρα τὴν 26ην Ὀκτωβρίου, ἦτο ὁ πρώην ὑπουργὸς κ. Δημήτριος Ἀλιπράντης, ὁ ὁποῖος ἔχει εἰς τὸ Νησί μας ἱστορίαν ἀγώνων διὰ τὸ καλὸ καὶ τὴν πρόοδον, ἀπὸ τὴν προεπαναστατικὴν ἐποχήν. Ἀνήκει εἰς τὸ κόμμα τῆς «Νέας Δημοκρατίας» καὶ διαθέτει πολλοὺς φίλους, μὲ τοὺς ὁποίους εἶναι ὁ μόνος ἐκ τῶν παλαιοτέρων πολιτικῶν ποὺ οὐδέποτε διέκοψε τὴν ἐπαφήν του. Εἰς τὴν τελευταίαν ἐκλογὴν ἦλθε πρῶτος εἰς σταυροὺς προτιμήσεως. Τὴν ἰδίαν σειρὰν πιστεύει ὅτι θὰ καταλάβῃ εἰς τὰς ἐκλογὰς τῆς 17ης Νοεμβρίου.

ΓΡΗΓ. Λ. ΚΑΣΙΜΑΤΗΣ

Τὴν ἰδίαν ἡμέραν, 26ην Ὀκτωβρίου, μετέβη εἰς Κύθηρα καὶ ὁ ὑπαψήφιος τοῦ ΠΑΣΟΚ κ. Γρηγόρης Λάμπρου Κασιμάτης, ποὺ πολιτεύεται διὰ πρώτην φοράν. Ὁ κ. Κασιμάτης συνεχίζει τὴν περιοδείαν του εἰς ὅλα τὰ χωριὰ καὶ αἱ ἐντυπώσεις του, κατὰ τὰς πληροφορίας μας, εἶναι ἄριστα. Ἔχει τὸ πλεονέκτημα, ὅτι κατὰ γενικὴν ἀναγνώρισιν, εἶναι ὁ καλύτερος ἐκ τῶν συνυποψηφίων του. Περὶ αὐτοῦ γράφομεν εἰς ἄλλην στήλην.

ΕΜΜ. ΣΚΟΡΔΙΛΗΣ

Κατὰ τὸ πρῶτον δεκαπενθήμερον Νοεμβρίου, κατὰ τὰς πληροφορίας μας, θὰ ἐπισκεφθῇ τὸ Νησί μας, διὰ νὰ ἀνανεώσῃ τοὺς παλαιοὺς δεσμούς του, ὁ ὑποψήφιος τῆς «Ν. Δημοκρατίας», παλαιός μας φίλος κ. Ἐμμανουὴλ Σκορδίλης. Ὁ κ. Σκορδίλης, εἰς τὴν τελευταίαν προεπαναστατικὴν ἐκλογὴν κατέλαβε τὴν δευτέραν θέσιν εἰς τὸ ψηφοδέλτιον τοῦ κόμματος Καραμανλῆ, τώρα δὲ ἐλπίζει νὰ λάβῃ τὴν πρώτην. Τοῦ τὸ εὐχόμεθα ἀπὸ καρδίας.

ΣΠΥΡΟΣ ΜΑΡΚΟΖΑΝΗΣ

Ὁμοίως τὸ πρῶτον δεκαπενθήμερον Νοεμβρίου, θὰ ἐπισκεφθῇ τὸ Νησί μας ὁ διακεκριμένος παράγων τοῦ Πειραιῶς κ. Σπῦρος Μαρκοζάνης, ὁ ὁποῖος τώρα εἰσέρχεται εἰς τὴν πολιτικὴν καὶ διαθέτει μεγάλα προσόντα καὶ ἱκανότητας. Ἡ «Νέα Δημακρατία» θέλει καὶ νέους ἀνθρώπους. Νέους, μὲ ἦθος, μόρφωσιν, ἀγωνιστικὴν διάθεσιν καὶ ἀνιδιοτέλειαν. Ἕνας ἐξ αὐτῶν εἶναι καὶ ὁ φίλτατός μας Σπῦρος Μαρκοζάνης. Τοῦ εὐχόμεθα καλὴν ἐπιτυχίαν.

ΜΗΝΑΣ ΑΛΙΦΡΑΓΚΗΣ

Ἄλλος ἐκλεκτὸς παράγων τοῦ Πειραιῶς καὶ ὑποψήφιος τῆς «Ν. Δημοκρατίας», πού, κατὰ τὰς πληροφορίας μας, θὰ ἐπισκεφθῇ τὸ Νησί μας, εἶναι ὁ πρώην διευθυντὴς τοῦ Ὑπουργείου Δημοσίων Ἔργων καὶ ἐκλεκτός μας φίλος κ. Μηνᾶς Γ. Ἀλιφραγκῆς. Ἠθικός, δυναμικός, δραστήριος καὶ γνώστης τῶν ζητημάτων τῆς ἐπαρχίας μας, ἀπὸ τὴν ἐποχὴν ποὺ ὑπηρέτει εἰς τὸ Πολεοδομικὸν Γραφεῖον Πειραιῶς. Τοῦ εὐχόμεθα καλὴν ἐπιτυχίαν.

ΒΑΣ. ΚΑΤΣΙΒΑΡΔΑΚΟΣ

Ὁμοίως ἐντὸς τῶν ἡμερῶν, θὰ ἐπισκεφθῇ τὴν ἐπαρχίαν μας διὰ γνωριμίαν μὲ τὸν τόπον καὶ τὰ προβλήματά του, ὁ γνωστὸς κλινικάρχης τοῦ Πειραιῶς κ. Βασίλειος Κατσιβαρδάκος, ὁ ὁποῖος πολιτεύεται μὲ τὸ κόμμα τῆς «Νέας Δημοκρατίας». Πρόκειται περὶ ἐξαιρετικῆς προσωπικότητος, εἰς δὲ τὰς τελευταίας Δημοτικὰς ἐκλογὰς ἦλθε πρῶτος τοῦ ψηφοδελτίου του. Καὶ τώρα ἡ ἐκλογή του θεωρεῖται βεβαία.

ΒΑΣΙΛΕΙΟΣ ΚΑΤΣΙΒΑΡΔΑΚΟΣ

ΥΠΟΨΗΦΙΟΣ ΒΟΥΛΕΥΤΗΣ «Ν. ΔΗΜΟΚΡΑΤΙΑΣ»
Α΄ ΠΕΡΙΦΕΡΕΙΑΣ ΠΕΙΡΑΙΩΣ ΚΑΙ ΝΗΣΩΝ

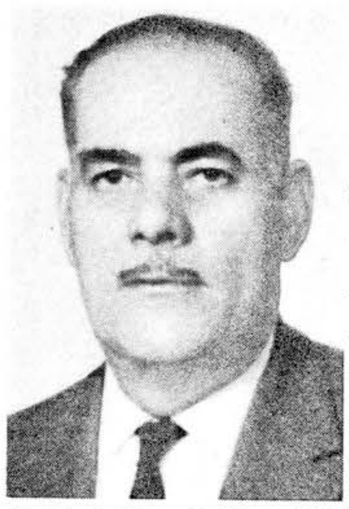

Ὁ ἰατρὸς κ. Βασίλειος Κατσιβαρδάκος εἶναι πασίγνωστος εἰς τὸν Πειραιᾶ, τόσον διὰ τὴν ἐπιστημονικήν, τὴν κοινωνικὴν καὶ τὴν ἀνθρωπιστικήν του δρᾶσιν, ὅσον καὶ διὰ τοὺς πολιτικούς του ἀγῶνας τῆς προεπαναστατικῆς περιόδου. Εἶναι ἰδιοκτήτης τῆς γνωστῆς μεγάλης κλινικῆς «Ἁγία Σοφία», ἐπὶ τῶν ὁδῶν Αἰτωλικοῦ καὶ Ροδόπης, πρόεδρος τοῦ Ταμείου Λιμενεργατῶν, πρόεδρος τῆς Ἑλληνικῆς Κολυμβητικῆς Ὁμοσπονδίας καὶ ἡγεῖται πλείστων ἄλλων Ὀργανώσεων ποὺ ἐπιδιώκουν κοινωνικοὺς καὶ ἀνθρωπιστικοὺς σκοπούς. Πολιτικὰ γραφεῖα, ἐκτὸς τῆς κλινικῆς του διατηρεῖ καὶ ἐπὶ τῶν ὁδῶν Βασ. Σοφίας 75 καὶ Φίλωνος 41. Εἶναι πολὺ ἀγαπητὸς μεταξὺ τῶν Κυθηρίων τοῦ Πειραιῶς καὶ μετὰ προθυμίας συντρέχει, εἰς τὴν ἐπίλυσιν θεμάτων τῆς ἐπαρχίας μας. Πολιτεύεται μὲ τὴν «Νέαν Δημοκρατίαν». Τοῦ εὐχόμεθα ἀπὸ καρδίας καλὴν ἐπιτυχίαν.

ΜΗΝΑΣ Γ. ΑΛΙΦΡΑΓΚΗΣ

Ε.Τ. ΔΙΕΥΘΥΝΤΗΣ ΥΠΟΥΡΓΕΙΟΥ ΔΗΜΟΣΙΩΝ ΕΡΓΩΝ
Τ. ΠΡΟΕΔΡΟΣ ΠΑΝΘΗΡΑΪΚΗΣ ΕΝΩΣΕΩΣ

ΥΠΟΨΗΦΙΟΣ ΒΟΥΛΕΥΤΗΣ
Α΄ ΠΕΡΙΦΕΡΕΙΑΣ ΠΕΙΡΑΙΩΣ

ΝΕΑΣ ΔΗΜΟΚΡΑΤΙΑΣ
(Κ. ΚΑΡΑΜΑΝΛΗΣ)

ΣΤΗΝ Α΄ ΠΕΡΙΦΕΡΕΙΑΝ ΑΘΗΝΩΝ

Ὁ κ. Ι. Π. Κορωναῖος ὑποψήφιος ΠΑΣΟΚ

Ὁ ὑποψήφιος τοῦ ΠΑΣΟΚ Α΄ Περιφερείας Ἀθηνῶν, συμπατριώτης μας κ. Ι. Κορωναῖος ἀπευθύνει πρὸς ὅλους τοὺς Κυθηρίους τὴν ἀκόλουθη ἐπιστολή:

Συμπατριώτη,

Εἶναι ὑποχρέωσή μας, νὰ παίρνωμε μέρος στοὺς ἀγῶνες καὶ νὰ προστατεύωμε τὰ ἰδανικὰ ποὺ δίνουν ἀξία καὶ περιεχόμενο στὴν ζωή μας. Καὶ μεγαλύτερη ὑποχρέωση ἔχει ἡ πνευματική μας ἡγεσία.

Τὴν δουλοπρέπεια, τὶς ὑποκλίσεις, τοὺς ὕμνους καὶ τὴν ἔλλειψη θάρρους νὰ λέμε «Ὄχι», πρέπει νὰ ἀντικαταστήσωμε μὲ τὶς θέσεις ποὺ μᾶς ἐπιβάλλουν ἡ ὑπερηφάνεια καὶ ἡ ἀξιοπρέπεια.

Δὲν ἀποτελεῖ προσὸν νὰ εἶναι ὁ ἄνθρωπος ἥσυχος. Ὁ ἥσυχος ἄνθρωπος δὲν εἶναι ὑποχρεωτικὰ καλός. Ἁπλῶς, εἶναι κατάλληλος γιὰ δοῦλος. Ἐπιβάλλεται νὰ δίνωμε μάχες γιὰ τὸν θρίαμβο τοῦ καλοῦ καὶ νὰ ὑποβαλλόμαστε σὲ θυσίες. Ὁ Χριστὸς ἔδωσε μάχες γιὰ τὸ καλὸ καί, στὸ τέλος, σταυρώθηκε.

Πέρασαν ὀκτὼ χρόνια ταλαιπωρίας. Κι ἔφτασε ἡ ὥρα νὰ πάρῃς ἐνεργὸ καὶ ὑπεύθυνο μέρος μὲ τὴν ψῆφο σου, γιὰ τὴν διαμόρφωση καὶ τὴν διασφάλιση μιᾶς πραγματικῆς Δημοκρατίας. Γιατὶ ἔχει ἀποδειχθῆ, πὼς αὐτὸς εἶναι ὁ μόνος θεσμὸς ποὺ δημιουργεῖ τὸ κατάλληλο κλίμα, γιὰ νὰ ξεχωρίζουν μέσα ἀπὸ τὸ λαὸ οἱ ἱκανοὶ καὶ νὰ ἐπιλέγωνται οἱ ἄξιοι.

Τὸ ΠΑΣΟΚ, ἐπέλεξε καὶ σοῦ ὑποδεικνύει, τίμιους καὶ ἱκανοὺς πολίτες, γιὰ νὰ σὲ ἐκπροσωπήσουν στὴν νέα Βουλή. Σ' ὁποιον ὑποψήφιο τοῦ ΠΑΣΟΚ κι' ἂν βάλῃς σταυρό, ἔκαμες καλά. Εἶναι ὅλοι ἄξιοι. Πρέπει, ὅμως, νὰ ψηφίσῃς ΠΑΣΟΚ. Ὁποιος θελήσει νὰ ψηφίσῃ ἄλλη παράταξη, ἂς διαλέξῃ τοὺς ἠθικώτερους καὶ ἱκανώτερους Ἕλληνες.

Ἡ εὐθύνη σου εἶναι βαρύτατη.

Δὲν κατεβαίνομε στὶς ἐκλογὲς γιὰ νὰ πάρωμε ὀφφίτσια, οὔτε γιὰ νὰ ἀσχοληθοῦμε μὲ τὴν ρουσφετολογία. Κατεβαίνομε γιὰ νὰ κάνωμε «Κάθαρση». Νὰ φωνάξωμε «Ὄχι». Καὶ νὰ φτιάξωμε Ἑλλάδα.

ΠΑΝΕΛΛΗΝΙΟ ΣΟΣΙΑΛΙΣΤΙΚΟ ΚΙΝΗΜΑ (ΠΑΣΟΚ)
Μὲ πατριωτικοὺς χαιρετισμοὺς
Ι. Κορωναῖος (Πουλάκης)
Ὑποψήφιος στὴν Α΄ Περιφέρεια Ἀθηνῶν

Ο κ. Ν. ΒΕΝΕΡΗΣ

Ἐπέστρεψε μετὰ 18ετῆ ἀποδημίαν

Ἔπειτα ἀπὸ ἀποδημίαν δέκα ὀκτὼ ἐτῶν, ἐπανῆλθεν ἐξ Αὐστραλίας, ὁ ἀγαπητὸς συμπατριώτης μας κ. Νικόλαος Ἐμμ. Βενέρης, ἀπὸ τὸ χωρίον Γερακιάνικα. Ὁ κ. Βενέρης εἶναι καλῶς ἀπεκατεστημένος εἰς τὴν πόλιν Μπρίσμπαν, ὅπου εἶναι πολὺ ἀγαπητὸς ἀπὸ τὴν ὁμογένειαν ὡς ἱκανὸς ἐπιχειρηματίας, ἄριστος οἰκογενειάρχης καὶ ἔνθερμος πατριώτης.

Ἦλθε, κυρίως, χάριν τοῦ πατρός του, Μανωλίκου, ποὺ εἶναι ὁ... ἀρχαιότερος τῶν κυνηγῶν τοῦ Νησιοῦ μας καὶ ἐκ τῶν πρωτεργατῶν τῆς ἀνακαινίσεως τοῦ ἱεροῦ προσκυνήματος Ἁγίας Ἐλέσης, καθὼς καὶ χάριν τῆς μητρός, τῶν ἀδελφῶν καὶ λοιπῶν συγγενῶν του.

Εἰς τὴν πατρίδα ὁ φίλος Νῖκος Βενέρης θὰ παραμείνῃ ὀλίγους μῆνας, θὰ περιηγηθῇ τὸ Νησὶ καὶ ἄλλας περιοχάς, θὰ κυνηγήσῃ δὲ καὶ τὶς μπεκάτσες ...ἐφ' ὅσον ἐμφανισθοῦν. Καί, ὁμολογουμένως, ἦλθε τὴν κατάλληλη ὥρα γιὰ νὰ συμπληρώσῃ τὸ κενὸ ποὺ δημιουργεῖται στὸν κυνηγόκοσμο τοῦ Νησιοῦ μὲ τὴν ἐπικειμένη ἀποδημία τοῦ ἀνεψιοῦ του, ἐκλεκτοῦ μας φίλου Γιώργου Σάμιου, ποὺ πέρυσι τὶς σακάτεψε (στὸ πιάτο).

Τοῦ εὐχόμεθα τὸ «καλῶς ἦλθες» καὶ νὰ ἔχῃ χαρούμενη διαμονή.

ΕΚΔΡΟΜΗ ΣΤΗ ΜΥΡΤΙΔΙΩΤΙΣΣΑ ΑΤΤΙΚΗΣ

Ἀξέχαστες στιγμὲς ψυχικῆς ἀνατάσεως

ΣΕ ΠΕΡΙΒΑΛΛΟΝ ΗΡΕΜΙΑΣ ΚΑΙ ΠΕΡΙΣΥΛΛΟΓΗΣ

Τὴν Κυριακήν, 6 Ὀκτωβρίου ἡ Κυθηραϊκὴ Ἀδελφότης Πειραιῶς — Ἀθηνῶν ἐπραγματοποίησε ἀπογευματινὸ περίπατο στὴν Ἱερὰ Μονὴ Παναγίας Μυρτιδιωτίσσης εἰς Ἀμυγδαλέζα Σταμάτας Ἀττικῆς, ποὺ ἑορτάζει μὲ τὸ παλαιὸν ἡμερολόγιον.

Εἶναι γνωστὸν εἰς ὅλους μας τὸ ὡραιότατο καὶ εἰδυλλιακὸ αὐτὸ μοναστηράκι, τὸ ὁποῖον ἵδρυσε καὶ διευθύνει ἡ γερόντισσα Βριαίνη Μπατιστάτου καὶ εἰς τὸ ὁποῖον διαβιοῦν δέκα πέντε μοναχαί. Ἀπαλόγραμμο γύρω καὶ καταπράσινο τὸ τοπίο μὲ πευκοδάση καὶ ἀμπελῶνες. Καταπράσινο κι' ὁλόδροσο τὸ περιβόλι τῆς Παναγίας. Ὀπωροφόρα δένδρα ἀχλαδιές, μηλιές, μουσμουλιές, ἀμυγδαλιές, ἐλιές καὶ ἀμπέλια. Κυπαρίσσια, κέδροι, κισός. Παρτέρια ἀνθένια μὲ φανταχτερὰ χρώματα. Τριανταφυλλιὲς ὁλάνθιστες, ντάλιες, χάρτινα γιασεμιά, βλῆτα λούσου, ποὺ δροσίζονται μὲ νερὸ ἀπὸ τὸ πηγάδι τῆς Παναγίας.

Δρομίσκος μὲ ἀμυγδαλένιες δενδροστοιχίες ὁδηγεῖ στὴν κεντρικὴ εἴσοδο τοῦ Μοναστηριοῦ. Ἐνῶ διάφορα ἄλλα δρομάκια ὁδηγοῦν τὸν ἐπισκέπτη στὸν ξενῶνα, στὴν βρύση, στὴν ἐκκλησία, στὴν αὐλή, στὸ πτηνοτροφεῖο. Κελαδικὰ πτηνὰ σ' ἕνα μεγάλο ὑπαίθριο κλουβί, μᾶς δίδουν τὸν μελωδικὸ τόνο τοῦ φθινοπωρινοῦ δειλινοῦ. Στὺλ βασιλικὴ ἡ ἐκκλησία, μὲ ὡραιότατα ξυλόγλυπτα στὸ Τέμπλο καὶ τὸ Δεσποτικό. Πνιγμένη στὶς μυρτιὲς καὶ μὲ λουλούδια πλούσια στολισμένη ἡ Ἁγία εἰκόνα τῆς Παναγίας Μυρτιδιωτίσσης. Ὁ ναὸς εἶναι τρισυπόστατος ἐπ' ὀνόματι τῆς Παναγίας Μυρτιδιωτίσσης, τῆς Κοιμήσεως τῆς Θεοτόκου καὶ τοῦ Ἁγίου Γεωργίου.

Ἐψάλη κατανυκτικὸς ἑσπερινὸς ἀπὸ χορωδία τῶν μοναχῶν. Ἀνεπέμφθη δέησις ὑπὲρ τῶν ἀπανταχοῦ Κυθηρίων καὶ ὑπὲρ ἀναπαύσεως τῶν μεγάλων Κυθηρίων εὐεργετῶν. Ὁ διακεκριμένος καθηγητὴς – λογοτέχνης κ. Διον. Μπατιστᾶτος μὲ τὸν μικρὸν ἐμπνευσμένον λόγον του ἀνεφέρθη μὲ εὐλάβειαν εἰς τὸ ἱστορικὸν τῆς εὑρέσεως τῆς Εἰκόνος τῆς Παναγίας Μυρτιδιωτίσσης Κυθήρων, εἰς τὰ θαύματα τῆς Παναγίας καὶ εἰς τὸ εὐλογημένο νησὶ τῶν Κυθήρων, εὐχαριστήσας τοὺς Κυθηρίους διὰ τὴν ἀγάπην των πρὸς τὸ μοναστηράκι αὐτό. Τέλος, ἡ Μονὴ διένειμε ἀρτίδια καὶ ἡ Ἀδελφότης Κυθηραϊκὸν ἄρτον. Ἐκ προχείρου δὲ ἐράνου μεταξὺ τῶν ἐκδρομέων συνεκεντρώθη τὸ ποσὸν τῶν χιλίων διακοσίων δραχμῶν καὶ προσεφέρθη εἰς τὴν Μονήν.

Πραγματικά, εἶναι ἀπίθανα καταπληκτικὴ ἡ φυσικὴ καὶ τεχνητὴ ὁμορφιὰ τοῦ μοναστηριοῦ. Μυροβόλο καὶ ζωογόνο τὸ ἀγέρι. Ὀλάνθιστο τὸ περιβόλι. Εἰδυλλιακὴ ἕνα γύρο ἡ φύση. Ἀξιοζήλευτη καὶ παραδειγματικὴ ἡ τάξη καὶ ὅλη ἡ ὀργάνωσί του. Ἀξίζει τὸν κόπο κάθε Κυθήριος καὶ κάθε χριστιανὸς νὰ τὸ ἐπισκεφθῇ. Θερμὰ συγχαρητήρια στὴν Γερόντισσα Βριαίνη καὶ τὶς ἐργάτριες τῆς Ὀρθοδοξίας. Ἡ Παναγία ἡ Μυρτιδιώτισσα μαζί σας.

Τ. Κ.

Ο κ. Γ. ΚΟΡΩΝΗΣ ΕΠΙΣΤΡΕΦΕΙ ΕΙΣ ΑΜΕΡΙΚΗΝ

Ἀφοῦ παρέμεινεν εἰς τὴν πατρίδα ἐπὶ ἀρκετοὺς μῆνας καὶ περιηγήθη τὸ Νησὶ καὶ ὅλην τὴν Ἑλλάδα, ἀνεχώρησεν εἰς Ἀμερικὴν ὁ ἀγαπητός μας συμπατριώτης κ. Γεώργιος Κορώνης, ἀπὸ τὸ χωρίον Βιαράδικα.

Εἰς Ἀμερικὴν ὁ κ. Κορώνης εἶναι ἐγκατεστημένος εἰς τὴν πόλιν «Ἅγιος Λουδοβίκος» ὅπου ἀπολαμβάνει μεγάλης ἐκτιμήσεως ὡς προοδευτικὸς παράγων καὶ ἄριστος οἰκογενειάρχης.

Εἶναι ἀπὸ τὰ ἐξέχοντα μέλη τῆς παροικίας μας καὶ πρωτοστατεῖ καὶ προσφέρει πολυτίμους ὑπηρεσίας διὰ κάθε πατριωτικὸ καὶ κοινωφελὴ σκοπόν. Κατὰ τὴν παραμονήν του εἰς τὴν Ἑλλάδα ὁ κ. Κορώνης ἔτυχε θερμῶν περιποιήσεων καὶ ἐκδηλώσεων ἀγάπης, διότι ὅλοι ἐκτιμοῦν τὴν ἀπέραντον καλωσύνην του καὶ τὰ καλά του ἔργα.

Τοῦ εὐχόμεθα καλὸ ταξίδι, σύντομον δὲ καὶ οἰκογενειακὴν ἐπιστροφήν.

Ἀπόψεις

Η ΚΡΑΤΙΚΟΠΟΙΗΣΙΣ ΤΟΥ ΑΕΡΟΔΡΟΜΙΟΥ

Ἀναφορικῶς μὲ τὴν πορείαν κρατικοποιήσεως τοῦ ἀεροδρομίου Κυθήρων, ὁ Κυθηραϊκὸς Σύνδεσμος Ἀθηνῶν μᾶς διηυκρίνισεν ὅτι ἡ κρατικοποίησις προσκρούει εἰς τὴν μὴ εἰσέτι παραχώρησιν τῆς ἐκτάσεως ἀπὸ μέρους τῶν ἀδελφῶν Γερακίτη ἢ Λόκου, ποὺ διαμένουν εἰς Κουηνσλάνδην Αὐστραλίας. Ἐὰν καὶ ἡ ἔκτασις τῶν ἀνωτέρω δὲν παραχωρηθῇ ταχέως, ἡ διαδικασία τῆς κρατικοποιήσεως θὰ βραδύνῃ καὶ ἡ ἐπέκτασις τοῦ διαδρόμου δὲν θὰ περιληφθῇ ἐφέτος εἰς τὸ πρόγραμμα τῶν Κρατικῶν δαπανῶν διὰ Δημόσια ἔργα. Τοῦτο θὰ σημάνῃ καθυστέρησιν εἰς τὴν ἐπέκτασιν τοῦ ἀεροδρομίου μὲ ὅλας τὰς δυσμενεῖς διὰ τὸ Νησί μας συνεπείας. Εἶναι ἀνάγκη νὰ παρακληθοῦν οἱ ἀδελφοὶ Γερακίτη νὰ προχωρήσουν εἰς τὴν δωρεάν των, ὅπως τὸ ἔκαμαν ὅλοι οἱ συνιδιοκτῆται τῆς περιοχῆς καὶ ὅπως καὶ οἱ ἴδιοι ἐδήλωσαν ὅτι θὰ πράξουν. Ὅπως καὶ τοὺς λοιποὺς δωρητὰς τῆς ἐκτάσεως, ἡ ἱστορία τοῦ ἀεροδρομίου Κυθήρων θὰ τοὺς ἀναγράψῃ ὡς ἀξίους εὐγνωμοσύνης.

ΧΡΕΙΑΖΕΤΑΙ ΜΙΑ ΕΞΗΓΗΣΙΣ

Ἡ Ἐπιτροπὴ Ἐγχωρίου Περιουσίας, ἐξεμίσθωσε ἐφέτος καὶ τὴν ἁλυκὴν τῶν Μαρκυκυθήρων. Ἀλλὰ διατί τὸ ἔκαμε; Διὰ νὰ ὠφεληθῇ ἄραγε τὰ ὀλίγα κιλὰ ἁλάτι ποὺ ἀποφέρει ἡ ἁλυκὴ ἢ διὰ νὰ ἐνεργήσῃ πρᾶξιν διακαετοχῆς τῆς Νησίδος, μετὰ τοὺς περὶ τὴν κυριότητα αὐτῆς διαπληκτισμοὺς μεταξὺ τοῦ Συλλόγου Ἑλλήνων Λογοτεχνῶν καὶ Ἑλληνικοῦ Δημοσίου; Μία ἐξήγησις θὰ ἦτο χρήσιμος.

ΖΗΤΗΜΑ ΤΙΜΗΣ

Οἱ κάτοικοι τοῦ Δρυμῶνος, μὲ ἐπὶ κεφαλῆς τὸν ἡγούμενον τοῦ ἱεροῦ προσκυνήματος τοῦ Ἁγίου Κοσμᾶ, κατώρθωσαν ἔναν ἄθλον. Ἀνεκαίνισαν τὸν δρόμον πρὸς Ξερουλάκι καὶ ἐτσιμεντόστρωσαν ὅλους τοὺς δρόμους ἐντὸς τοῦ χωρίου. Ὁ ἡγούμενος, πατὴρ Γεώργιος εἶναι ἄξιος ἰδιαιτέρας τιμῆς, διότι πρῶτος ἐπελήφθη τῆς προσπαθείας, προσέφερε τὴν προσωπικὴν ἐργασίαν καὶ τὴν οἰκονομικὴν του βοήθειαν, ἐπεκαλέσθη καὶ ἐπέτυχε τὴν οἰκονομικὴν βοήθειαν τῶν ἀπανταχοῦ Δρυμωνιατῶν καί, τὸ σημαντικώτερον, ἐπωφελήθη διὰ καταλλήλων ἐνεργειῶν, τῶν μεγάλων πιστώσεων τὰς ὁποίας ἐχορήγει ἄλλοτε ἡ Κυβέρνησις διὰ κοινωφελῆ ἐπαρχιακὰ ἔργα καὶ ἔτσι μὲ τὴν ἀδιάκοπον φροντίδα του ἔφερε ἕνα θαυμάσιο ἀποτέλεσμα.

Ὅμως, ἐνῶ χιλιάδες δραχμῶν διετέθησαν διὰ τὰ ἔργα αὐτά, καθὼς καὶ ἀξιόλογος προσωπικὴ ἐργασία, ἀπομένει ἀκόμη διὰ νὰ τσιμεντοστρωθῇ ἕνα μικρὸ τμῆμα ὁδοῦ περὶ τὴν συμβολὴν τῶν δρόμων Δρυμῶνος καὶ Μυρτιδίων. Νομίζομεν ὅτι εἶναι ζήτημα τιμῆς διὰ τοὺς φίλους Δρυμωνιάτες καὶ διὰ τὸν ἡγούμενον τοῦ «Ἁγίου Κοσμᾶ» ἡ ἐπισκευὴ καὶ τοῦ τμήματος αὐτοῦ, τοῦ ὁποίου τὸ μῆκος δὲν φθάνει τὰ ὀγδοήκοντα μέτρα, καὶ τὸ κόστος κατασκευῆς τοῦ σχετικοῦ ἔργου, τὰς εἴκοσι χιλιάδας δρχ. Ἀπὸ ἕνα σημερινὸ ψωραλαῖο πεντακοσάρικο ἅμα διαθέσῃ κάθε οἰκογένεια τοῦ χωριοῦ, θὰ ἀπαλλαγῇ ἀπὸ τὸν ἀπομένοντα κατσικόδρομο καὶ ἀπὸ τὰ σχόλια τῶν ξενοχωριανῶν ποὺ τὸν διέρχονται.

ΕΠΙΒΑΛΛΕΤΑΙ ΝΑ ΓΙΝΗ ΑΓΡΟΤΙΚΟΣ ΔΡΟΜΟΣ

Καθὼς μᾶς γράφουν συμπατριῶται ἀπὸ τὰ Λογοθετιάνικα καὶ ἀπὸ τὸ Πετρούνι, ἐπιβάλλεται νὰ γίνῃ ἀγροτικὸς δρόμος ἀπὸ τὸ χωρίον Πετρούνι πρὸς τὴν περιοχὴν Σταβλὶ μέχρι τοῦ παρεκκλησίου τοῦ Ἁγίου Μάμαντος. Μὲ τὸν δρόμον αὐτὸν θὰ ἐξυπηρετηθῇ ἀγροτικὴ ἔκτασις μὲ χιλιάδας ἐλαιόδενδρα καὶ ἄλλας καλλιεργείας καὶ θὰ διευκολύνωνται ὅσοι ἐπιθυμοῦν νὰ μεταβοῦν διὰ προσκύνημα εἰς τὸν Ἅγιον Μάμαντα ἢ διὰ θεραπείαν εἰς τὴν ἐκεῖ εὑρισκομένην περίφημον ἰαματικὴν σιδηροῦχον πηγήν. Θὰ εἶναι λοιπὸν τὸ ἔργον αὐτὸ εὐεργετικὸ ἀπὸ πολλὰς ἀπόψεις. Καὶ ἡ κατασκευή του, μὲ τὰ σημερινὰ ὁδοποιητικὰ μηχανήματα δὲν εἶναι δύσκολος, ἀρκεῖ νὰ ἐκδηλωθῇ ἡ σχετικὴ πρωτοβουλία. Τὸ Κοινοτικὸν Συμβούλιον Λογοθετιανίκων, ἂς ἐνδιαφερθῇ σχετικῶς. Μαζὶ μὲ τὰς πολλὰς ἄλλας ὑπηρεσίας ποὺ προσέφερε μέχρι σήμερον, θὰ προσφέρῃ μίαν ἀκόμη μεγάλην, εἰς τοὺς δημότας του καί, γενικώτερον, εἰς τὸ Νησί μας.

ΑΝΘΗ — ΔΙΑΚΟΣΜΗΣΕΙΣ
Δ. ΖΕΡΔΕΣ & ΥΙΟΙ
ΠΑΤΡΙΑΡΧΟΥ ΙΩΑΚΕΙΜ 5 — ΤΗΛ. 720.662
ΟΙΚΙΑ: ΑΓΑΘΟΥΠΟΛΕΩΣ 55 — ΑΘΗΝΑΙ

ΝΑΥΤΙΚΟΙ
ΣΠΙΤΙ ΣΤΗΝ ΠΑΤΡΙΔΑ
ΜΕ ΕΝΑ ΛΟΓΑΡΙΑΣΜΟ ΚΑΤΑΘΕΣΕΩΝ ΣΤΟ ΣΤΕΓΑΣΤΙΚΟ ΤΑΜΙΕΥΤΗΡΙΟ
ΤΟ ΣΤΕΓΑΣΤΙΚΟ ΤΑΜΙΕΥΤΗΡΙΟ ΣΑΣ ΕΞΑΣΦΑΛΙΖΕΙ
ΤΟΚΟ: 7,5 — 9,5% ἐτησίως γιὰ τὶς εἰς συνάλλαγμα καταθέσεις σας.
ΔΑΝΕΙΟ: 15ετὲς ὕψους 750.000.— δρχ. γιὰ τὴν ἀπόκτησι ἀκινήτου.
ΧΑΜΗΛΟ ΕΠΙΤΟΚΙΟ ΔΑΝΕΙΟΥ: 8,5% ἐτησίως.
ΣΤΕΓΑΣΤΙΚΟΝ ΤΑΜΙΕΥΤΗΡΙΟΝ ΕΘΝΙΚΗΣ ΚΤΗΜΑΤΙΚΗΣ ΤΡΑΠΕΖΗΣ ΤΗΣ ΕΛΛΑΔΟΣ
ΑΘΗΝΑΙ: Πανεπιστημίου 40 — Τηλέφ. 621.243
ΠΕΙΡΑΙΕΥΣ: Παλαιᾶς Τραπέζης 8 (ἔναντι Κεντρικοῦ Τελωνείου, ὄπισθεν Ναυτιλιακοῦ Ἐθνικῆς Τραπέζης) — Τηλέφ. 4522.673

ΔΙΑΡΚΗΣ ΕΚΘΕΣΙΣ ΖΩΓΡΑΦΙΚΗΣ
ΝΙΚΟΥ ΤΑΜΒΑΚΗ
ΚΥΘΗΡΑΪΚΑ ΤΟΠΙΑ
ΠΟΡΤΡΑΙΤΑ – ΠΡΟΣΩΠΟΓΡΑΦΙ

ΑΝΕΧΩΡΗΣΑΝ ΔΙ' ΑΜΕΡΙΚΗΝ ΚΑΙ ΑΥΣΤΡΑΛΙΑΝ ΜΕ ΛΑΜΠΡΑΣ ΕΝΤΥΠΩΣΕΙΣ ΑΠΟ ΤΗΝ ΠΑΤΡΙΔΑ

Παρεθέρισαν ἐφέτος εἰς τὴν πατρίδα, ἡ ἐξαίρετος κυρία Ἀρετὴ Χριστοφόρου Σουρῆ καὶ ἡ χαριτωμένη ἐγγονή της Ἀρετὴ Πολίτη.

Ἦλθαν ἀπὸ τὴν πόλιν Τάουσον τῆς Ἀμερικῆς, ποὺ εἶναι οἰκογενειακῶς ἀποκατεστημένοι ἀπὸ πολλὰ χρόνια. Τὸν ἴδιο καιρὸ ἦλθε ἀπὸ τὴν Αὐστραλία καὶ ὁ ἀδελφός της, φίλτατός μας κ. Εὐάγγελος Ζαντιώτης ἢ Σαραντάκος, ποὺ εἶναι γνωστὸς ἐπιχειρηματίας εἰς τὴν πόλιν Σύδνεϋ. Τὸν κ. Ζαντιώτην συνώδευε καὶ ἡ ἐκλεκτὴ κυρία του, ποὺ κατάγεται ἀπὸ τὰ Φριλιγκιάνικα, ἐκ τῆς γνωστῆς οἰκογενείας Διαμαντῆ Νοταρᾶ.

Χαρούμενη ἡ συγκυρία καὶ γιὰ τὰ δύο ἀδέλφια, ποὺ εἶχαν νὰ συναντηθοῦν ἀπὸ πολὺν καιρό. Ἔτσι, ἡ κ. Ἀρετὴ μὲ τὴν ἐγγονούλα της καὶ ὁ κ. Βαγγέλης μὲ τὴν σύζυγόν του, περιηγήθησαν πολλὰ μέρη τῆς Ἑλλάδος χάριν ἀναψυχῆς καί, φυσικά, ὁλόκληρο τὸ Νησί μας ἀπ' ἄκρου εἰς ἄκρον. Καὶ ἀπεκόμισαν, ὡς μᾶς ἐδήλωσαν, κατὰ τὴν ἀναχώρησίν των, λαμπρὰς καὶ ἀλησμονήτους ἐντυπώσεις.

Τώρα, ὅλοι ἔφθασαν εἰς τὸν προορισμόν των, εἰς Ἀμερικὴν καὶ Αὐστραλίαν, διὰ νὰ διηγοῦνται τὰς ἐντυπώσεις των καὶ νὰ σχεδιάζουν τὴν νέαν των ἐπίσκεψιν.

Τοὺς εὐχόμεθα κάθε εὐτυχίαν καὶ γρήγορη ἐπιστροφή. Στὴν φωτογραφία, ἡ κ. Ἀρετὴ Σουρῆ μὲ τὴν χαριτωμένη ἐγγονούλα της, στὸ ἱερὸ προσκύνημα τῆς Ἀγίας Μόνης.

Ὀνόματα Κυθηρίων ποὺ εἰσάγονται εἰς Ἀνωτ. Σχολὰς

Ἐκ τῶν πληροφοριῶν ποὺ ἔχομεν μέχρι στιγμῆς, κατὰ τὰς εἰσαγωγικὰς ἐξετάσεις τῶν Ἀνωτάτων καὶ Ἀνωτέρων Σχολῶν, ἐπέτυχον οἱ κάτωθι ἐπιμελέστατοι συμπατριῶται μας, πρὸς τοὺς ὁποίους ἐκφράζομεν θερμότατα συγχαρητήρια καὶ τοὺς εὐχόμεθα καλὴν πρόοδον.

— Ἑλένη Δ. Κυριάκη (Ταξιάρχου) καταγομένη ἐξ Ἀγ. Ἠλία. Ἐπέτυχε εἰς τὴν Φυσικομαθηματικὴν Σχολὴν τοῦ Πανεπιστημίου Πατρῶν.

— Χρυσάνθη Ἰ. Κορωναίου (Πουλάκη) ἐκ Καραβᾶ. Ἐπέτυχε εἰς τὸ Ἐθνικὸν Μετσόβιον Πολυτεχνεῖον, Σχολὴ Ἀρχιτεκτόνων.

— Μαργαρίτα Χρ. Σταυρίδη, ἐγγονὴ τῆς Μαρίκας Τριγάζη, τὸ γένος Νικολάου Φατσέα ἢ Γιαβουκλῆ, ἀπὸ τὸ χωρίον Φατσάδικα. Ἐπέτυχε εἰς τὴν Φιλοσοφικὴν Σχολὴν τοῦ Πανεπιστημίου Ἀθηνῶν.

— Σταυρούλα Π. Κυπρίου, ἐκ Καραβᾶ. Ἐπέτυχε εἰς τὴν Ὀδοντιατρικὴν Σχολὴν τοῦ Πανεπιστημίου Ἀθηνῶν.

— Παναγιώτης Ἰ. Κορωναῖος (Πουλάκης), ἐκ Καραβᾶ. Ἐπέτυχε εἰς τὴν Φαρμακευτικὴν Σχολὴν τοῦ Πανεπιστημίου Ἀθηνῶν.

— Βασίλειος Γ. Γλυτσός, ἀπὸ τὸ χωρίον Δόκανα. Ἐπέτυχε εἰς τὴν Ἀνωτάτην Σχολὴν Ἐμπορικῶν καὶ Οἰκονομικῶν Ἐπιστημῶν, Ἀθηνῶν.

— Σταῦρος Ἰ. Γερακίτης, ἀπὸ τὸ χωρίον Ἀρωνιάδικα. Ἐπέτυχε εἰς τὴν Φυσικομαθηματικὴν Σχολὴν τοῦ Πανεπιστημίου Πατρῶν.

— Ἀριστείδης Γ. Διακόπουλος, ἐκ Καραβᾶ. Ἐπέτυχε εἰς τὴν Φυσικομαθηματικὴν Σχολὴν τοῦ Πανεπιστημίου Ἀθηνῶν.

— Δημήτριος Π. Στάθης, ἐκ Καρβουνάδων. Ἐπέτυχε εἰς τὴν Βιομηχανικὴν Σχολὴν Πειραιῶς.

— Δημήτριος Ἐμμ. Ζερβός, ἐκ Μυλοποτάμου. Ἐπέτυχε εἰς τὴν Ἀνωτάτην Σχολὴν Ἐμπορικῶν καὶ Οἰκονομικῶν Ἐπιστημῶν.

— Κυριακούλα Ἐμμ. Κασιμάτη, ἐξ Αὐλέμονος. Ἐπέτυχε εἰς τὴν Χαροκόπειον Ἀνωτάτην Σχολὴν Οἰκιακῆς Οἰκονομίας.

— Δημήτριος Γ. Καλαϊστάκης, ἐγγονὸς τοῦ ἀειμνήστου Δημητρίου Χλέντζου, ἀπὸ τὸ χωρίον Χριστοφοριάνικα. Ἐπέτυχε εἰς τὴν Νομικὴν Σχολὴν τοῦ Πανεπιστημίου Ἀθηνῶν.

— Αἰκατερίνη Γεωργίου Φατσέα, ἐκ τοῦ χωρίου Φατσάδικα. Ἐπέτυχε εἰς τὴν Φιλοσοφικὴν Σχολὴν τοῦ Πανεπιστημίου Ἀθηνῶν.

ΑΓΙΑΣΜΟΣ ΕΙΣ ΤΟ ΓΥΜΝΑΣΙΟΝ

Ἐπὶ τῇ ἐνάρξει τῶν μαθημάτων, ὁ Σεβασμιώτατος Μητροπολίτης κ.κ. Ἱερόθεος ἐτέλεσε ἁγιασμὸν εἰς τὸ Γυμνάσιον Κυθήρων καὶ ὡμίλησεν εἰς τοὺς μαθητὰς καὶ καθηγητάς αὐτοῦ.

Μετὰ τὴν ὁμιλίαν του ὁ Σεβασμιώτατος Μητροπολίτης ἐδήλωσεν ὅτι, ἀπὸ τοῦ ἀρχομένου σχολικοῦ ἔτους καθιερώνει ἐτήσιον χρηματικὸν βραβεῖον πέντε χιλιάδων (5.000) δρχ., τὸ ὁποῖον θὰ προσφέρῃ ὁ ἴδιος εἰς τὸν μαθητὴν ποὺ θὰ διακρίνεται διὰ τὴν ἐπίδοσιν εἰς τὰ μαθήματα καὶ τὸ ἦθος, ἀδιακρίτως τάξεως εἰς τὴν ὁποίαν θὰ φοιτᾷ.

ΜΕΤΑ 4ΜΗΝΟΝ ΠΑΡΑΜΟΝΗΝ ΕΙΣ ΤΗΝ ΕΛΛΑΔΑ

Ὁ κ. Μιλτ. Σάμιος ἐπέστρεψε εἰς Μπρίσμπαν Αὐστραλίας

ΑΞΙΟΛΟΓΟΣ ΠΑΡΑΓΩΝ ΤΗΣ ΟΜΟΓΕΝΕΙΑΣ

Ἀφοῦ παρέμεινεν εἰς τὴν πατρίδα περὶ τοὺς τέσσερις μῆνες, ἀνεχώρησε εἰς Αὐστραλίαν ὁ ἔγκριτος συμπατριώτης μας κ. Μιλτιάδης Δημητρίου Σάμιος, ἀπὸ τὸ χωρίον Ἀλοϊζιάνικα. Ὁ κ. Σάμιος εἶναι γνωστὸς μεγαλοκτηματίας εἰς Μπρίσμπαν. Ἀπεδήμησε πρὸ

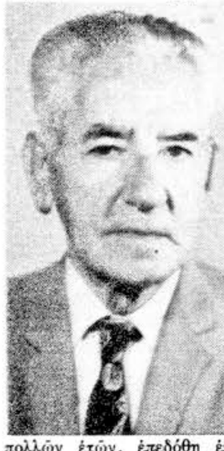

πολλῶν ἐτῶν, ἐπεδόθη ἐπιτυχῶς εἰς ἐμπορικὰς ἐπιχειρήσεις καὶ παραλλήλως ἀνέπτυξε γόνιμον δραστηριότητα, κοινωνικὴν καὶ πατριωτικὴν καὶ κατέλαβε ἐξέχουσαν θέσιν μεταξὺ τῶν ἀρίστων ὁμογενῶν μας.

Εἶναι ἀπὸ τοὺς ἱδρυτὰς τῆς Κυθηραϊκῆς Ἀδελφότητος τῆς Κουηνσλάνδης, διατελέσας καὶ γενικὸς γραμματεὺς αὐτῆς, ὑπὸ τὴν προεδρίαν τοῦ ἐπιλέκτου συμπατριώτου κ. Παναγιώτου Ἀρώνη ἢ Κουμέσου. Ἐπίσης εἶναι ἰδρυτικὸν μέλος τῆς Ἑλληνορθοδόξου Κοινότητος Κουηνσλάνδης, ἡ ὁποία διατηρεῖ τὸν ἱερὸν ναὸν τοῦ Ἁγίου Γεωργίου καθὼς καὶ Κατηχητικὸν σχολεῖον διὰ τὴν Ἑλληνοχριστιανικὴν κατάρτισιν τῶν Ἑλληνοπαίδων.

Ἡ σύζυγος τοῦ κ. Μιλτιάδη Σαμίου, κ. Ντίνα, εἶναι ἐκλεκτὴ Κυθηρία, τὸ γένος Νικολάου Σαμίου (Κοπέλη), διακρίνεται δὲ διὰ τὸ ἦθος καὶ τὰ πολλά της χαρίσματα. Τὰ παιδιὰ των Δημήτριος, Νικόλαος καὶ Ἑλένη κατέχουν ἐξαίρετον θέσιν εἰς τὴν κοινωνίαν τῆς νέας Αὐστραλοελληνικῆς γενεᾶς. Ὁ Δημήτριος εἶναι διαπρεπὴς δικηγόρος, νομικὸς σύμβουλος τῆς Ἀρχιεπισκοπῆς καὶ πολλῶν ἄλλων Ὀργανισμῶν καὶ Ἱδρυμάτων, καὶ ἀναπτύσσει ποικίλην κοινωνικὴν καὶ ἀνθρωπιστικὴν δραστηριότητα, τιμητικὴν διὰ τὸ ἑλληνικὸν ὄνομα.

Ἀπὸ τὴν Ἑλλάδα, ὁ κ. Μιλτιάδης Σάμιος ἀπεκόμισε λαμπρὰς ἐντυπώσεις, ἀναφορικὼς μὲ τὰς προόδους ποὺ ἐσημειώθησαν τὰ τελευταῖα χρόνια. Ἐπίσης ἔμεινε κατενθουσιασμένος ἀπὸ τὴν ὑποδοχὴν καὶ τὰς περιποιήσεις τῶν συγγενῶν καὶ τῶν φίλων του, πρὸς τοὺς ὁποίους ἐκφράζει ἀπὸ τῆς στήλης αὐτῆς ἐγκαρδίους εὐχαριστίας.

Ὅλως ἰδιαιτέρως εὐχαριστεῖ ὁ κ. Μιλτιάδης Σάμιος τὰς συγγενικὰς του οἰκογενείας Ἀδελφῶν Τζάννε, Μανέτα καὶ Παναγιώτου Α. Σάμιου (Κοπέλη), διὰ τὰ θερμὰ αἰσθήματα καὶ τὰς ἐξαιρετικὰς πρὸς αὐτὸν περιποιήσεις των.

Ἤδη, ὁ ἀγαπητός μας φίλος ἔφθασε εἰς Μπρίσμπαν, ὅπου θὰ διηγῆται τὰς ἐντυπώσεις του. Τοῦ εὐχόμεθα ὑγείαν καὶ εὐημερίαν καὶ σύντομον ἐπιστροφὴν εἰς τὴν πατρίδα, τῆς ὁποίας τὸ ὄνομα, ἀπὸ νεαρᾶς του ἡλικίας, ἐτίμησε.

ΜΕΤΑ ΤΟΥΣ ΕΠΙΤΥΧΕΙΣ ΧΟΡΟΥΣ ΚΑΙ ΤΗΣ ΚΥΘΗΡΑ·Ϊ·ΚΗΣ ΝΕΟΛΑΙΑΣ

Συμπατριῶται ἀπὸ ὅλη τὴν Αὐστραλία στὸ χορὸ τῆς Ἀδελφότητος Σύδνεϋ

ΣΥΔΝΕΫ Αὐστραλίας, Ὀκτώβριος 1974 (τοῦ ἀνταποκριτοῦ μας).— Ἐξαιρετικὴν ἐπιτυχίαν ἐσημείωσεν ὁ ἐτήσιος ἐπίσημος χορὸς τῆς Κυθηραϊκῆς Ἀδελφότητος Αὐστραλίας, ὁ ὁποῖος ἐδόθη τὴν 8ην Ὀκτωβρίου εἰς τὴν μεγάλην αἴθουσαν τοῦ Πανεπιστημίου Σύδνεϋ, εἰς Κένσινγκτων. Οἱ προσελθόντες εἰς τὴν πατριακὴν ἐκδήλωσιν ὑπερέβαιναν τοὺς ὁκτακοσίους. Πολλοὶ ἐξ αὐτῶν ἦλθον ἀπὸ τὸ ἐσωτερικὸν τῆς πολιτείας, ὡς καὶ ἀπὸ μακρυνὰς πόλεις ἄλλων πολιτειῶν. Τὴν Κυθηραϊκὴν παροικίαν ἐτίμησαν διὰ τῆς παρουσίας των εἰς τὸν χορὸν τῆς Ἀδελφότητός μας ὁ Γενικὸς Πρόξενος τῆς Ἑλλάδος κ. Ἐμμανουὴλ Γκίκας μετὰ τῆς κυρίας του, τὰ προεδρεῖα πολλῶν πατριακῶν συματείων καὶ ἄλλοι παράγοντες τῆς ὁμογενείας.

Τὴν Ἀδελφότητα τῆς Κουηνσλάνδης ἐξεπροσώπησεν ὁ δημοφιλέστατος πρόεδρος αὐτῆς κ. Ἐμμανουὴλ Βενάρδος μετὰ τῆς κυρίας του.

Κυρία ἐπὶ τῶν τιμῶν ἐξελέγη ἐφέτος ἡ σύζυγος τοῦ τέως προέδρου τῆς Ἀδελφότητος κ. Γρηγορία Ἐμμανουὴλ Σκλάβου. Δέκα ὡραιότατα κορίτσια τῆς παροικίας ποὺ ἐώρτασαν τὴν ἐνηλικίωσίν των (DEBUTANTES), ἔδωκαν μὲ τὸν χορόν των ἰδιαιτέραν ζωηρότητα καὶ τόνον εἰς τὴν Κυθηραϊκὴν ἐκδήλωσιν. Αἱ ἐμφανισθεῖσαι μὲ τοὺς νεαροὺς συνοδούς των ἦσαν αἱ ἑξῆς:

Εἰρήνη Κ. Σίμου μὲ συνοδὸν τὸν Ἰωάννην Νοταρᾶν, Μαρία Γ. Ψάλτη μὲ τὸν Παναγιώτην Κ. Μότην. Μαρία Καλοκαιρινοῦ μὲ τὸν Τάσο Λεβαντῆ, Ἑλένη Χριστιάνου μὲ τὸν Παναγιώτην Νοταρᾶν, Σύλβια Κορωναίου μὲ τὸν Γεώργιον Βάρδα, Αἰκατερίνη Βάρδα μὲ τὸν Ἀντώνιον Κορώνην, Ἑλένη Καρύδη μὲ τὸν Παναγιώτην Καλλίγερον, Τίνα Κορωναίου μὲ τὸν Ἀθανάσιον Σκλάβον, Ἰωάννα Δανάλη μὲ τὸν Τάσον Κομηνόν, καὶ Σοφία Τάσου μὲ τὸν Παναγιώτην Νικολούδην.

Ἀνθοκόρη καὶ φουστανελᾶς ἐνεφανίσθησαν μὲ πολλὴ χάρι τὰ μικρὰ Κύνθια Α. Παναρέτου καὶ Ἀνδρέας Κ. Σίμος.

Τελετάρχης τῆς βραδυᾶς ἦτο ὁ ἀντιπρόεδρος τῆς Ἀδελφότητος κ. Ἀνδρέας Ἀλ. Κορωναῖος, ὁ ὁποῖος ἐξετέλεσε τὰ καθήκοντά του μὲ δεξιοτεχνίαν καὶ ἱκανότητα.

Ὁ χορὸς ἄνοιξε περὶ τὴν 8ην βραδυνὴν καὶ κράτησε μὲ πολὺ κέφι πέραν τῆς 2ας πρωϊνῆς ὥρας. Ἐπαιζαν ἀλληλοδιαδόχως δύο πλήρεις ὀρχήστρες καὶ ὅλοι ἔμειναν κατενθουσιασμένοι. Κατὰ τὴν διάρκειαν τῆς ἐκδηλώσεως ὡμίλησε καταλλήλως ὁ Γενικὸς Πρόξενος κ. Γκίκας, ὁ ὁποῖος ἐπήνεσε τὴν Ἀδελφότητα διὰ τὴν δρᾶσιν της ὡς καὶ γενικώτερον τὸ Κυθηραϊκὸ στοιχεῖον τῆς Αὐστραλίας, ὡς προοδευτικὸ καὶ φιλόνομο. Ἐπίσης ὡμίλησε ὁ πρόεδρος τῆς Ἀδελφότητος ἐκλεκτὸς καὶ ἐνθουσιώδης συμπατριώτης κ. Ἀνδρέας Μπάλος.

Ὁ κ. Μπάλος, ἀφοῦ ἐχαιρέτησε τοὺς παρισταμένους, τοὺς ηὐχαρίστησεν ἐκ μέρους τοῦ Διοικητικοῦ Συμβουλίου διὰ τὴν συμμετοχήν των εἰς τὰς ἐκδηλώσεις καὶ τὴν ὑποστήριξίν των πρὸς τοὺς σκοποὺς καὶ τὸ ἔργον τῆς Ἀδελφότητος.

Ὁμοίως, ὁ κ. Μπάλος ηὐχαρίστησε τὴν Ἐπιτροπὴν τοῦ χοροῦ διὰ τοὺς κόπους της, συνεχάρη τὴν κ. Γρηγορίαν Ἐμμ. Σκλάβου διὰ τὴν συμβολήν της εἰς τὴν ἐπιτυχίαν τοῦ χοροῦ καὶ καταλήγων ἔπλεξε τὸ ἐγκώμιον τῶν Κυθηρίων νέων καὶ νεανίδων ποὺ πλαισιώνουν τὴν Ἀδελφότητα εἰς ὅλας τὰς ἐνεργείας της.

Εἰς τὸ σημεῖον αὐτό, ὁ πρόεδρος κ. Μπάλος συνεχάρη τὴν νεολαίαν διὰ τοὺς ἐπιτυχεῖς χοροὺς ποὺ ἔδωκε εἰς τὴν αἴθουσαν τοῦ Δημαρχείου κατὰ τὸν Αὔγουστον καὶ Σεπτέμβριον, καὶ διὰ τὴν ζηλευτὴν τάξιν ποὺ παρετηρήθη.

Περὶ τὸ μεσονύκτιον ἔγινε ἡ ἐκκύβευσις τοῦ λαχείου, τὸ ὁποῖον εἶχε καὶ ἐφέτος πλούσια δῶρα. Τὸν πρῶτον λαχνὸν ἐκέρδισε ὁ κ. Παναγιώτης Τακόνης, λαβὼν δῶρον ἀξίας 550 δολλαρίων. Τὸν δεύτερον, ἡ κ. Θεανὼ Ποτήρη, μὲ δῶρον ἀξίας 300 δολλαρίων. Τὸν τρίτον ἡ κ. Μαρία Κ. Σίμου μὲ δῶρον ἀξίας 99 δολλαρίων. Διὰ τὸν τέταρτον λαχνόν, ποὺ ἐκέρδισε δύο ζευγάρια μάλλινες κουβέρτες γιὰ διπλὸ κρεβάτι δὲν ἐνεφανίσθη ὁ τυχερὸς καὶ παραμένουν ἀζήτητες. (Σ.Σ.: Ἴσως ἀναμένει βαρὺ καλοκαίρι, ἢ δὲν ἐλπίζει νὰ στρωθῇ ποτὲ τὸ στρῶμα του γιὰ δυό...).

Καθ' ὅλην τὴν διάρκειαν τῆς ἐκδηλώσεως παρετηρήθη τάξις, ἐγκαρδιότης, κέφι καὶ πατριωτικὴ ἀτμόσφαιρα. Τὸ προεδρεῖον τῆς Ἀδελφότητος καὶ ὅλοι οἱ ἐργασθέντες, εἶναι ἄξιοι θερμῶν συγχαρητηρίων.

Ν. Γ. ΚΑΣΙΜΑΤΗΣ

Μὲ τὴν εὐκαιρίαν τῆς σημερινῆς ἀνταποκρίσεως, σημειώνομεν ἔστω καὶ καθυστερημένα, ἀφοῦ ἡ «Κυθηραϊκὴ Δράσις» δὲν ἐξεδόθη τὸν Ὀκτώβριον (συγχωρημένη νὰ εἶναι), διὰ τὴν λαμπρὰν ἐπιτυχίαν τοῦ χοροῦ, ποὺ ὠργάνωσε ἡ Κυθηραϊκὴ νεολαία, εἰς τὴν εὐρύχωρον αἴθουσαν τοῦ Δημαρχείου τοῦ Ράντγουϊκ. Ἔλαβαν μέρος περὶ τὰ 250 Τσιριγωτόπουλα ἀπὸ 15 μέχρι 25 ἐτῶν καὶ διασκέδασαν ἀπὸ τὰς 8 τὸ βράδυ μέχρι τοῦ μεσονυκτίου μὲ χοροὺς καὶ τραγούδια τῆς ἐποχῆς, ἀλλὰ καὶ μὲ ἑλληνικούς, ἀπὸ Μπουρδάρι καὶ Καλαματιανό, μέχρι Τσάμικο καὶ Πεντοζάλι. Στοὺς ἡλικιωμένους δὲν ἐπετράπη ἡ εἴσοδος εἰς τὴν αἴθουσαν τοῦ χοροῦ.

Παρὰ ταῦτα παρετηρήθη (ἀπὸ τὶς κλειδαρότρυπες;) ζηλευτὴ κοσμιότης καὶ τάξις, ποὺ τιμᾷ τὰ Τσιριγώτικα νειάτα.

Οἱ ὀργανωταὶ καὶ ὁ ἐπὶ κεφαλῆς τῆς νεολαίας μας Γιώργος Μπάλος εἶναι ἄξιοι θερμοτάτων ἐπαίνων. Καὶ ἡ ὀργάνωσις τῶν νέων μας ἀξία κάθε ὑποστηρίξεως.

ΣΥΝΤΟΜΩΣ Η ΔΕΗ ΘΑ ΣΥΝΔΕΣΗ ΤΟ ΠΡΟΣΚΥΝΗΜΑ ΤΩΝ ΜΥΡΤΙΔΙΩΝ ΜΕ ΤΟ ΔΙΚΤΥΟ ΗΛΕΚΤΡΟΦΩΤΙΣΜΟΥ

Κατόπιν ἐνεργειῶν τῆς Διαχειριστικῆς Ἐπιτροπῆς τῆς Ἐγχωρίου Περιουσίας, ἔγινε παρὰ τῆς Δ.Ε.Η. ἡ προμελέτη διὰ τὴν σύνδεσιν τοῦ ἱεροῦ προσκυνήματος Μυρτιδίων μὲ τὸ δίκτυον διανομῆς ἠλεκτρικοῦ ρεύματος.

Αἱ ἐργασίαι διὰ τὴν τοποθέτησιν τῶν στύλων καὶ τῶν ἀγωγῶν θ' ἀρχίσουν λίαν προσεχῶς. Τὸ ἔργον θὰ στοιχίσῃ περὶ τὰς 450 χιλιάδας δραχμάς.

Ἐκτὸς τῆς μεταφορᾶς τοῦ ρεύματος, χρειάζεται καὶ ἀνακαίνισις τοῦ δικτύου διανομῆς καὶ τῶν ἐσωτερικῶν ἐγκαταστάσεων εἰς τὸν ἱερὸν ναὸν καὶ εἰς ὅλο τὸ κτιριακὸ συγκρότημα Μυρτιδίων.

Διὰ τὴν ἐργασίαν αὐτὴν θὰ χρειασθοῦν περὶ τὰς 250 χιλιάδας δραχμῶν. Συνολικῶς δηλαδή, διὰ τὸν ἠλεκτροφωτισμὸν τῶν Μυρτιδίων χρειάζονται περὶ τὰς ἑπτακοσίας χιλιάδας (700.000) δρχ.

Μετὰ τὴν γενναιόφρονα προσφορὰν τοῦ διακεκριμένου συμπατριώτου κ. Γεωργίου Τζάννε ἢ Μπαλᾶ, ἐκ Καλιφορνίας Ἀμερικῆς, ὁ ὁποῖος προσέφερε τριακοσίας (300.000) δρχ., ἡ Διαχειριστικὴ Ἐπιτροπὴ ἐξησφάλισε διὰ τὸ ἔργον τοῦ ἠλεκτροφωτισμοῦ περὶ τὰς πεντακοσίας χιλιάδας, ὅλας ἐξ εἰδικῶν προσφορῶν φιλοθρήσκων Κυθηρίων.

Ἡ Ἐπιτροπὴ ἐλπίζει ὅτι πολὺ σύντομα θὰ εἶναι εἰς θέσιν νὰ δημοπρατήσῃ καὶ τὴν ἀνακαίνισιν, ἀντικατάστασιν καὶ συμπλήρωσιν καὶ τῶν ἐσωτερικῶν ἠλεκτρικῶν ἐγκαταστάσεων.

Ἀφίχθη εἰς τὴν Ἑλλάδα ὁ υἱὸς ἐυλευτῶν ὁμογενῶν

Ἀφίκετο ἐξ Αὐστραλίας ὁ νεαρὸς συμπατριώτης μας κ. Εὐστάθιος Τσιγγούνης, προσφιλὴς υἱὸς τῶν ἐκλεκτῶν συμ-

πατριωτῶν μας Παναγιώτου καὶ Ἀδαμαντίας Τσιγγούνη, ποὺ εἶναι ἐγκατεστημένοι εἰς Μπρίσμπαν.

Ὁ ἀφιχθείς, ἀφοῦ ἐπεράτωσε καὶ ἔλαβε τὸ πτυχίον του ἐκ τῆς Φυσικομαθηματικῆς Σχολῆς τοῦ Πανεπιστημίου τοῦ Μπρίσμπαν, ἐπεδόθη εἰς μεταπτυχιακὰς σπουδὰς καὶ εἶναι πτυχιοῦχος καὶ εἰς τὸν κλάδον τῶν ἠλεκτρονικῶν ὑπολογιστῶν.

Πρόκειται περὶ νέου μὲ εὐρεῖαν κατάρτισιν καὶ ὑπέροχον ἦθος. Ἡ Ἑλληνομάθειά του, ἡ καλωσύνη καὶ ἡ ἔκδηλος ἀγάπη του πρὸς τὴν Ἑλλάδα, κυριολεκτικῶς κατακτοῦν ὅσους τὸν γνωρίσουν. Θὰ συμπληρώσῃ εἰς τὴν Ἑλλάδα ἑξάμηνον παραμονὴν μὲ σκοπὸν νὰ τὴν γνωρίσῃ καλῶς καὶ νὰ μορφώσῃ προσωπικὴν ἀντίληψιν περὶ τοῦ τόπου καὶ περὶ τῶν συνθηκῶν διαβιώσεως καὶ σταδιοδρομίας.

Διὰ τὸν σκοπὸν αὐτόν, ἀφοῦ ἦλθε μέσω Ἀγγλίας καὶ Εὐρώπης, περιοδεύει τώρα τὴν πατρίδα. Παρέμεινεν ἐπ' ἄκρον εἰς Ποταμὸν (γενέτειρα τῆς μητρός του), εἰς Νεάπολιν Βοιῶν (γενέτειρα τοῦ πατρός του) καὶ περισσότερον εἰς τὰς Ἀθήνας πλησίον τῆς συγγενικῆς του οἰκογενείας Ἰωάννου καὶ Κανέλλας Λαλούση, ποὺ εἶναι ἐγκατεστημένη εἰς Παλαιὸν Φάληρον.

Χαίροντες διὰ τὴν παρουσίαν εἰς τὴν πατρίδα τοῦ νεαροῦ μας φίλου, μὲ τοὺς γονεῖς τοῦ ὁποίου μᾶς συνδέει ἀπὸ δεκαετηρίδας ἀμοιβαία ἐκτίμησις καὶ ἀγάπη, εὐχόμεθα εἰς τὸν νεαρὸν ἐπιστήμονα καλὴν διαμονήν, καλὰς ἐντυπώσεις καὶ κάθε ἐπιτυχίαν εἰς τοὺς σκοποὺς τοῦ ταξιδίου του.

Η ΚΑΤΟΙΚΙΑ ΤΟΥ ΜΗΤΡΟΠΟΛΙΤΟΥ

Ἐπερατώθησαν εἰς Χώραν, αἱ ἐπισκευαὶ καὶ μεταρρυθμίσεις τῆς Μητροπολιτικῆς κατοικίας, δὲν ἀπομένει δὲ παρὰ ὁ εὐπρεπισμὸς τοῦ μεγάλου βορειοανατολικοῦ προαυλίου. Ἤδη ὁ Σεβασμιώτατος ἐγκατεστάθη ἀπὸ τὰς ἀρχὰς Σεπτεμβρίου.

Ὁ πρῶτος ὄροφος τῆς οἰκίας χρησιμοποιεῖται διὰ κατοικίαν τοῦ Σεβασμιωτάτου, ἐνῶ τὰ γραφεῖα τῆς ἱερᾶς Μητροπόλεως ἐγκατεστάθησαν εἰς τὸ ἰσόγειον. Ἡ οἰκοδομὴ εὑρίσκεται ἐγγύτατα τοῦ ἱεροῦ ναοῦ τοῦ Ἁγίου Ἰωάννου τοῦ Θεολόγου, ποὺ δυνατὸν νὰ χρησιμοποιῆται καὶ ὡς παρεκκλήσιον τῆς ἱερᾶς Μητροπόλεως.

ΤΡΕΙΣ ΦΟΡΕΣ ΤΗΝ ΕΒΔΟΜΑΔΑ

Η ΑΕΡΟΠΟΡΙΚΗ ΣΥΓΚΟΙΝΩΝΙΑ ΜΕ ΤΑ ΚΥΘΗΡΑ

Ἀπὸ 1ης Ὀκτωβρίου, τὰ ἀεροπορικὰ δρομολόγια τῆς Ὀλυμπιακῆς Ἀεροπλοΐας πρὸς Κύθηρα ἐκτελοῦνται τρεῖς φορὰς τὴν ἑβδομάδα, κάθε Δευτέρα, Τετάρτη καὶ Παρασκευή.

Ἡ ἀναχώρησις ἐκ τοῦ ἀεροδρομίου τῶν Ἀθηνῶν γίνεται τὴν 10.20΄ π.μ. Ἡ διάρκεια τῆς πτήσεως εἶναι 45 λεπτά. Καὶ ἡ ἀναχώρησις ἀπὸ τὸ ἀεροδρόμιον Κυθήρων γίνεται τὴν 1ην μ.μ.

Ἀπὸ τῆς 30ῆς Ἀπριλίου 1975 θὰ ὁρισθοῦν νέα, πυκνότερα, ἑβδομαδιαῖα δρομολόγια. Ἡ τιμὴ τοῦ εἰσιτηρίου εἶναι 860 δραχμαί.

ΕΚΚΛΗΣΙΣ ΔΙΑ ΤΗΝ ΚΥΠΡΟΝ

Ὁ ποιητὴς Διονύσης Κουλεντιανὸς ἀπέστειλε ἔκκλησιν σὲ (30) διεθνῆ πνευματικὰ Ἱδρύματα, ὅπως: Στὰ «Πνευματικὰ Ἡνωμένα Ἔθνη» Ἀγγλίας, στὴν Ἀκαδημία OARCA Γερμανίας, στὴν Ἀκαδημία LUTECE Γαλλίας, στὸν «Στρατὸ τῆς Σωτηρίας» στὴν Διεθνῆ Ὁμοσπονδία Βραβευμένων Ποιητῶν τῶν Φιλιππίνων, στὸ Διεθνὲς Πανεπιστήμιο Μοκτεζούμα Ἰσπανίας, στὴν Διεθνῆ Ὁμοσπονδία Πυθαγορικῶν Ὀργανώσεων Βραζιλίας, στὴν Διεθνῆ Ἀδελφότητα τῶν Θρησκειῶν Η.Π.Α. καὶ ἄλλοῦ...

Μὲ αὐτὴν ζητεῖ τὴν ἄμεση συνδρομή τους στὸ δρᾶμα τῆς Κύπρου, τόσο τὴν ἠθικὴ ὅσο καὶ τὴν ὑλική.

«Τὸ πρόβλημα τῆς Κύπρου», γράφει, «δὲν εἶναι ἑλληνικὸ ἀλλὰ παγκόσμιο. Ἡ Κύπρος στέκει ἕνα σύμβολο ἀνθρωπισμοῦ: τὼν ἠθικῶν ἐκείνων ἀξιῶν ποὺ ὑπῆρξαν πάντοτε ἰδανικὰ καὶ πιστεύω μας».

ΕΠΑΝΗΓΥΡΙΣΑΝ ΕΙΣ ΑΤΜΟΣΦΑΙΡΑ ΚΑΤΑΝΥΞΕΩΣ ΤΑ ΙΕΡΑ ΠΑΡΕΚΚΛΗΣΙΑ ΤΟΥ ΑΓΙΟΥ ΜΑΜΑΝΤΟΣ

Μὲ θρησκευτικὴν κατάνυξιν ἐορτάσθη τὴν 2 Σεπτεμβρίου ἡ μνήμη τοῦ Ἁγίου Μάμαντος, εἰς τὸ ὁμώνυμον παρεκκλήσιον εἰς τὴν περιοχὴν Σταβλί, τῆς Κοινότητος Λογοθετιανίκων.

Τὴν θείαν λειτουργίαν μετ' ἀρτοκλασίας ἐτέλεσεν ὁ ἐφημέριος Ποταμοῦ αἰδεσιμώτατος Ἡλίας Χανιώτης. Εἰς τὴν πανήγυριν παρέστη ἐφέτος καὶ ὁ δημοφιλέστατος συμπατριώτης μας κ. Νικόλαος Α. Φλάσκας μετὰ τῆς κυρίας του Γιαννούλας, ποὺ ἦλθαν ἐξ Αὐστραλίας πρὸς παραθερισμὸν εἰς Κύθηρα.

— Τὴν ἰδίαν ἡμέραν ἐπανηγύρισε σεμνοπρεπῶς τὸ παρεκκλήσιον τοῦ Ἁγίου Μάμαντος εἰς τὴν θέσιν «Ψυχρὸς» Βαγγελάδας.

Τὴν θείαν λειτουργίαν μετ' ἀρτοκλασίας ἐτέλεσεν ὁ ἐφημέριος Κοντολιανίκων αἰδεσιμώτατος Ἀνδρέας Καλλίγερος.

— Τὴν 20ὴν Ὀκτωβρίου ἐπανηγύρισε τὴν καθιερωμένην ἑορτήν του, τὸ ἐγκαίνιον παρεκκλήσιον τοῦ Ἁγίου Ἀρτεμίου, εἰς Φυρόϊ Στραποδίου. Εἰς τὴν θείαν λειτουργίαν μετ' ἀρτοκλασίας, παρέστησαν πολλοὶ φιλόθρησκοι ἀπὸ τὸ Λειβάδι, τὸ Στραπόδι καὶ τὴν Χώρα.

ΑΝΑΧΩΡΗΣΕΙΣ ΕΚΛΕΚΤΩΝ ΣΥΜΠΑΤΡΙΩΤΩΝ

Κατόπιν ἑπταμήνου παραμονῆς εἰς τὴν πατρίδα, ἀνεχώρησαν εἰς Αὐστραλίαν, ὁ ἀγαπητός