1 ΝΟΕΜΒΡΙΟΥ 1972
ΑΘΗΝΑΙ
ΕΤΟΣ 38ον — ΑΡΙΘ. 368
ΠΕΡΙΟΔΟΣ Β'

ΚΥΘΗΡΑΪΚΗ ΔΡΑΣΙΣ

ΑΝΕΞΑΡΤΗΤΟΣ ΕΦΗΜΕΡΙΣ - ΟΡΓΑΝΟΝ ΤΟΥ ΚΥΘΗΡΑΪΚΟΥ ΛΑΟΥ

ΙΔΙΟΚΤΗΤΗΣ — ΔΙΕΥΘΥΝΤΗΣ
ΙΩΑΝΝΗΣ Σ. ΚΑΣΙΜΑΤΗΣ
ΑΘΗΝΑΙ
Ἀγίου Μελετίου 104 — ΑΘΗΝΑΙ 821
ΔΙΑΧΕΙΡΙΣΤΗΣ
Ν. ΖΑΝΤΙΩΤΗΣ

ΟΜΟΓΕΝΗΣ ΑΘΛΟΘΕΤΕΙ ΟΠΩΣ ΚΑΘΕ ΧΡΟΝΟ

Βραβεῖο ἐπιμελείας διά τόν καλύτερον Κυθήριον φοιτητή

ΠΟΣΟΝ ΕΚΑΤΟΝ ΠΕΝΗΝΤΑ ΔΟΛΛΑΡΙΩΝ

Διακεκριμένος ὁμογενὴς ἐξ Ἀμερικῆς, ὁ ὁποῖος διακατέχεται ἀπὸ τὸν πόθον νὰ ἴδῃ μίαν καλυτέραν κοινωνίαν, τὴν ὁποίαν ἐγγυᾶται ἡ καλὴ ἐκπαίδευσις, μᾶς ἀπέστειλε καὶ ἐφέτος 150 δολλάρια, μὲ τὴν ἐντολὴν νὰ δοθοῦν ὡς βραβεῖον ἐπιμελείας εἰς ἕνα ἢ δύο σπουδαστὰς ἀποφοίτους τοῦ Γυμνασίου Κυθήρων, οἱ ὁποῖοι θὰ ἐπιτύχουν τὴν καλυτέραν βαθμολογίαν εἰς τὰς εἰσαγωγικὰς ἐξετάσεις τῶν ἀνωτάτων καὶ ἀνωτέρων σχολῶν κατὰ τὸ ἀρξάμενον ἀκαδημαϊκὸν ἔτος.

Ἤδη, αἱ ἐξετάσεις ἐγένοντο, τὰ ἀποτελέσματα ἐξεδόθησαν καὶ οἱ ἐπιτυχόντες ἐνεγράφησαν εἰς τὰς σχολάς των. Τοὺς παρακαλοῦμεν νὰ μᾶς ἀποστείλουν βεβαίωσιν τῆς ἐπιτυχίας των μὲ τὴν σχετικὴν βαθμολογίαν, διὰ νὰ κρίνωμεν ποῖος ἢ ποῖοι δικαιοῦνται νὰ λάβουν τὸ βραβεῖον τοῦ διακεκριμένου φίλου μας ὁμογενοῦς, ὁ ὁποῖος ἐκ λόγων μετριοφροσύνης, ἐπιθυμεῖ νὰ μὴ γνωστοποιήσωμεν τὸ ὄνομά του.

Ἐὰν μεταξὺ τῶν δύο πρώτων κατὰ τὴν βαθμολογίαν (ἐπὶ ἰσαρίθμων μαθημάτων) ἡ διαφορὰ βαθμῶν εἶναι μέχρι καὶ 15 μονάδες, τὸ ποσὸν θὰ διαιρεμηθῇ καὶ θὰ λάβῃ ἕκαστος 2.250 δραχμάς. Ἐὰν ὁ πρῶτος ὑπερέχῃ τοῦ ἑπομένου πλέον τῶν 15 μονάδων, θὰ λάβῃ αὐτὸς ὁλόκληρον τὸ ποσὸν ἐκ 4.500 δραχμῶν.

Παρακαλοῦμεν τοὺς σπουδαστάς μας, εἰς τοὺς ὁποίους καὶ εὐχόμεθα καλὴν πρόοδον, νὰ μᾶς ἀπαντήσουν τὸ ταχύτερον καὶ πάντως ὄχι πέραν τῆς 28 Νοεμβρίου, εἰς τὰς διευθύνσεις Ἀγ. Μελετίου 104, τηλέφωνον 852.679 ἢ Κάνιγγος 7, τηλέφ. 638.190.

ΝΕΑ ΤΙΜΗΤΙΚΗ ΔΙΑΚΡΙΣΙΣ

Ὁ κ. Γ. Ι. Κασιμάτης ἐξελέγη ὑφηγητὴς Πανεπιστημίου

ΕΙΣ ΤΗΝ ΕΔΡΑΝ ΣΥΝΤΑΓΜΑΤΙΚΟΥ ΔΙΚΑΙΟΥ

Κατόπιν τῆς καθιερωμένης διαδικασίας ἡ Νομικὴ Σχολὴ τοῦ Πανεπιστημίου Ἀθηνῶν, ἀνεκήρυξε ὑφηγητὴν τοῦ Συνταγματικοῦ Δικαίου τὸν ἔγκριτον συμπατριώτην μας, δικηγόρον κ. Γεώργιον Ἰωάννου Κασιμάτην.

Ὁ κ. Κασιμάτης ἐσπούδασεν εἰς τὰς Ἀθήνας, τὸ Μόναχον καὶ τὴν Βέρνην καὶ ἀπὸ τὸ ἔτος 1965 εἶχεν ἀνακηρυχθῆ διδάκτωρ τῆς Νομικῆς τοῦ Πανεπιστημίου τοῦ Μονάχου. Μὲ τὴν νέαν ἐπιτυχίαν του καταλαμβάνει ἐξέχουσαν θέσιν μεταξὺ τοῦ νομικοῦ κόσμου τῆς χώρας, πιστεύομεν δὲ ὅτι πολὺ γρήγορα θὰ ἔχωμεν τὴν εὐχαριστον εὐκαιρίαν νὰ τὸν συγχαρῶμεν καὶ διὰ τὸ ὕπατον ἄξίωμα τοῦ πανεπιστημιακοῦ καθηγητοῦ, διὰ τὸ ὁποῖον εἶναι ὑπεράξιος.

Ὁ νέος ὑφηγητὴς ἐγεννήθη εἰς τὸ Λειβάδι. Ἐπεράτωσε μετ' ἐπαίνων τὸ Γυμνάσιον Κυθήρων καὶ ἐν συνεχείᾳ τὴν Νομικὴν Σχολὴν τοῦ Πανεπιστημίου Ἀθηνῶν. Ὑπηρέτησεν ἐπὶ διετίαν εἰς τὰς τάξεις τοῦ στρατοῦ καὶ ἀκολούθως διωρίσθη δικηγόρος εἰς Ἀθήνας. Μετὰ ταῦτα μετέβη εἰς Γερμανίαν καὶ Ἐλβετίαν δι' ἀνωτέρας ἐπιμορφωτικὰς σπουδάς, παντοῦ καὶ πάντοτε διακρινόμενος διὰ τὴν κατάρτισίν του, τὴν ὀξεῖαν ἀντίληψιν, τὸν ζῆλον καὶ τὸ ὑπέροχον ἦθος του.

Εἰς Γερμανίαν καὶ Ἐλβετίαν ἐξέδωκε ποικίλας ἐπιστημονικὰς διατριβὰς καὶ μελέτας, πολλὰς τῶν ὁποίων ἐδημοσίευσαν ἐπιστημονικὰ περιοδικὰ Ἐλβετίας καὶ Γερμανίας.

Ἡ ἐπὶ ὑφηγεσίᾳ ὑποβληθεῖσα διατριβή του φέρουσα τὸν τίτλον «Τὰ συνταγματικὰ ὅρια τῆς ἰδιοκτησίας», ἐκ σελίδων 140, ἐδημοσιεύθη προσφάτως εἰς Ἀθήνας καὶ ἐκρίθη ἀπὸ τοὺς εἰδικοὺς ὡς λαμπρὰ συμβολὴ εἰς τὴν μελέτην τοῦ Δικαίου.

Τὸν ἀγαπητόν μας φίλον, διακεκριμένον ἐπιστήμονα καὶ ἀγνὸν Κυθήριον, συγχαίρομεν ἐγκαρδίως διὰ τὴν ἐκλογὴν εἰς Ὑφηγητὴν τοῦ Πανεπιστημίου Ἀθηνῶν, τοῦ εὐχόμεθα δὲ καὶ «εἰς ἀνώτερα».

Ὁ νέος Ὑφηγητὴς κ. Γεώργιος Ι. Κασιμάτης

ΗΛΕΚΤΡΟΚΙΝΗΤΟΙ ΡΑΠΤΟΜΗΧΑΝΑΙ, ΔΩΡΟΝ ΕΙΣ ΤΑΣ ΑΠΟΦΟΙΤΟΥΣ

Κατὰ τὴν ἐτησίαν ἑορτὴν ἐπὶ τῇ λήξει τῶν μαθημάτων τῆς Οἰκοκυριακῆς Σχολῆς Μυλοποτάμου, ἡ Διοικοῦσα Ἐπιτροπὴ ἐδώρησε εἰς ἑκάστην ἀποφοιτήσασαν μαθήτριαν ἀνὰ μίαν ἠλεκτροκίνητον ραπτομηχανήν, ἡ ὁποία ἐπίπλου - κομοδίνου. Ἡ τιμὴ τῶν μηχανῶν κατεβλήθη ἐν μέρει ὑπὸ τῆς Σχολῆς καὶ τὰ τὸ ὑπόλοιπον ἐξ εἰδικῆς χορηγίας τῶν ἐν Ἀμερικῇ ἐκλεκτῶν συμπατριωτῶν μας Παναγιώτου καὶ Ἡροῦς Π. Στρατηγοῦ ἢ Λύχνου.

Ἡ ἑορτὴν ἐτίμησε διὰ τῆς παρουσίας του καὶ ὁ Νομάρχης Πειραιῶς κ. Πωλιουδάκης, ὅστις καὶ ἐνεχείρισε εἰς τὰς ἀποφοιτώσας μαθητρίας τὰ διπλώματά των.

ΕΠΑΝΗΡΧΙΣΕ ΤΑΣ ΕΡΓΑΣΙΑΣ ΤΟΥ

Ὁ ἐν Ἀθήναις γνωστὸς δικηγόρος κ. Γρηγόριος Λ. Κασιμάτης, ἐπανήρχισε τὰς ἐργασίας του, εἰς τὸ ἐπὶ τῆς ὁδοῦ Χαριλάου Τρικούπη ἀριθ. 7, Δικηγορικόν του Γραφεῖον. Τηλέφωνον: 620.415.

Λαμπρὸς ὁ ἑορτασμὸς τῆς 28ης Ὀκτωβρίου

Δύο στιγμιότυπα ἀπὸ τὸν ἐφετεινὸν μεγαλοπρεπῆ ἑορτασμὸν τῆς 28ης Ὀκτωβρίου εἰς τὰς Ἀθήνας (ἀριστερά), καὶ τὴν Θεσσαλονίκην. Εἰς τὴν πρώτην φωτογραφίαν, ὁ Πρόεδρος τῆς Ἐθνικῆς Κυβερνήσεως κ. Γεώργιος Παπαδόπουλος παρακολουθεῖ τὴν παρέλασιν ἁρμάτων μάχης.

Ὅπως εἰς ὅλην τὴν Ἑλλάδα, μὲ ἐξαιρετικὴν λαμπρότητα καὶ μὲ καθολικὴν συμμετοχὴν τοῦ λαοῦ, ἐπανηγυρίσθη καὶ εἰς τὸ Νησί μας ἡ μεγάλη ἐπέτειος τῆς 28ης Ὀκτωβρίου.

Ἀπὸ τὴν προτεραίαν, τὰ δημόσια καὶ ἰδιωτικὰ κτίρια, οἱ ἱεροὶ ναοί, τὰ σχολεῖα καὶ τὰ τραπεζικὰ καταστήματα εἶχον σημαιοστολισθῆ καὶ ὅλη ἡ Νῆσος ἔπλεε εἰς τὴν κυανόλευκον. Εἰς ὅλας τὰς Κοινότητας ἐτελέσθησαν πάνδημοι δοξολογίαι καὶ σχολικαὶ ἑορταὶ μὲ τὴν πρωτοβουλίαν τῶν Κοινοτικῶν Συμβουλίων καὶ τῶν διδασκάλων. Εἰς τὴν πρωτεύουσαν ὁ ἑορτασμὸς ἦτο περισσότερον λαμπρὸς ἕνεκα τῆς συμμετοχῆς τοῦ Γυμνασίου καὶ τῶν δημοσίων ὑπαλλήλων.

Τὴν 10ην πρωΐνὴν ἐψάλη εἰς τὸν Μητροπολιτικὸν ναὸν τοῦ Ἐσταυρωμένου μεγάλη δοξολογία, εἰς τὴν ὁποίαν παρέστησαν, τὸ Κοινοτικὸν Συμβούλιον Κυθήρων, ὁ διοικητὴς τοῦ ἀστυνομικοῦ Τμήματος, οἱ δημόσιοι ὑπάλληλοι, οἱ διευθυνταὶ καὶ ὑπάλληλοι τῶν Τραπεζῶν, οἱ μαθηταὶ τοῦ Γυμνασίου καὶ τοῦ Δημοτικοῦ Σχολείου μετὰ τῶν καθηγητῶν καὶ διδασκάλων των, τὰ συμβούλια σωματείων καὶ ὀργανώσεων καὶ πλῆθος κόσμου. Μετὰ τὴν δοξολογίαν ἔγινε παρέλασις τῶν μαθητῶν καί, τέλος, κατάθεσις στεφάνων εἰς τὸ Μνημεῖον τοῦ Ἀγνώστου Στρατιώτου.

Ἀκολούθως ἔγινε εἰς τὸ Γυμνάσιον ἡ καθιερωμένη ἑορτή, μὲ συμμετοχὴν καὶ τοῦ Δημοτικοῦ Σχολείου.

Μὲ λαμπρὰν ὁμιλίαν, σχετικῶς μὲ τὸν ἄνισον ἀλλὰ νικηφόρον ἀγῶνα τοῦ Ἑλληνικοῦ Ἔθνους κατὰ τοῦ Ἄξονος, ἐτονίσθη δεόντως ἡ συμβολὴ τῆς Ἑλλάδος εἰς τὴν συμμαχικὴν νίκην κατὰ τοῦ φασισμοῦ καὶ τῆς βίας.

Μετὰ τὴν ὁμιλίαν οἱ μαθηταὶ τοῦ Γυμνασίου καὶ τοῦ Δημοτικοῦ Σχολείου ἀπήγγειλαν ποιήματα πατριωτικοῦ περιεχομένου, καὶ ἡ ὡραία ἑορτὴ ἔληξε μὲ τὸν Ἐθνικὸν Ὕμνον.

Ἐπίσης λαμπρὸς ἦτο ὁ ἑορτασμὸς τῆς 28ης Ὀκτωβρίου εἰς τὸν Ποταμόν. Περὶ τὴν 10ην πρωΐνὴν ἐψάλη μεγάλη δοξολογία εἰς τὸν ἱερὸν ναὸν τῆς Ἱλαριωτίσσης, παρουσίᾳ τῶν ἀστυνομικῶν καὶ κοινοτικῶν Ἀρχῶν, τοῦ Δημοτικοῦ Σχολείου Ποταμοῦ καὶ πλήθους κόσμου. Μετὰ τὴν δοξολογίαν καὶ τὴν λαμπρὰν ὁμιλίαν ποὺ ἐγένετο, ἀναφορικῶς μὲ τὴν μεγάλην ἐπέτειον, ἔγινε ἀπὸ τὴν Κοινότητα καὶ τὸν Ἀστυνομικὸν Σταθμὸν κατάθεσις στεφάνων εἰς τὴν προτομὴν τοῦ ἥρωος Στρατηγοῦ Πάνου Κορωναίου. Καὶ ἡ ἑορτὴ ἔληξε μὲ τὴν ἀνάκρουσιν τοῦ Ἐθνικοῦ Ὕμνου ἀπὸ τὴν μπάντα τῆς Φιλαρμονικῆς Κυθήρων.

ΤΙΜΗ ΕΙΣ ΚΥΘΗΡΙΟΝ

Κατὰ τὸν ἑορτασμὸν τῆς Ἐθνικῆς Ἐπετείου εἰς Πειραιᾶ, ποὺ ἐγένετο παρουσίᾳ τῶν ἐκπροσώπων ὅλων τῶν ἀρχῶν, εἰς τὸν συμπατριώτην μας καθηγητὴν κ. Γεώργιον Λεοντσίνην ἐδόθη ἡ τιμὴ νὰ ἐπιλεγῇ ὁ κύριος ὁμιλητὴς τῆς ἡμέρας. Ὁ λόγος του, μακρὸς καὶ ἐμπεριστατωμένος, προεκάλεσεν βαθεῖαν αἴσθησιν εἰς ὅλους.

ΑΝΑΚΟΙΝΩΣΕΙΣ ΑΠΟ ΔΙΑΠΡΕΠΗ ΧΕΙΡΟΥΡΓΟ

Εἰς τὸ 8ον Πανελλήνιον Χειρουργικὸν Συνέδριον, τὸ ὁποῖον συνῆλθεν προσφάτως εἰς τὰς αἰθούσας τοῦ ξενοδοχείου «Χίλτον», εἰς Ἀθήνας, ἔλαβε μέρος καὶ προέβη εἰς ἀνακοινώσεις, αἱ ὁποῖαι προσείλκυσαν ἀμέριστον τὴν προσοχὴν τῶν συνέδρων, ὁ διαπρεπὴς χειρουργὸς κ. Δημήτριος Πετρόχειλος, ἐκ Φρατσίων, διευθυντὴς τῆς ἐν Ξάνθῃ χειρουργικῆς κλινικῆς «Ἁγία Κυριακή». Αἱ ἀνακοινώσεις τοῦ κ. Πετροχείλου ἀνεφέροντο εἰς τὴν περίπτωσιν τοῦ ἐχινοκόκκου.

ΔΙΑ ΤΟΝ ΝΑΟΝ ΤΟΥ ΑΓΙΟΥ ΜΗΝΑ

Διὰ τὴν ἀποπεράτωσιν τοῦ ἱεροῦ ναοῦ τοῦ Ἁγίου Μηνᾶ, εἰς Διακόφτι, προσέφερον τὰς ἀκολούθους δωρεάς:

Θεόδωρος Μανωλαρᾶς, μόλις ἀφιχθεὶς ἐξ Αὐστραλίας, 50 δολλάρια Αὐστραλίας. Παῦλος Κουλοῦντζος, ἐξ Ἀθηνῶν, 1.000 δρχ. Φωφὼ Μαλάνου 500 δρχ. εἰς μνήμην Παναγιώτου Τσιτσίλια. Κυρία Χαρίτου 1.000 δρχ. εἰς μνήμην Παναγιώτου Τσιτσίλια. Καὶ οἰκογένεια Καψαλοπούλου 500 δρχ. εἰς μνήμην Παναγιώτου Τσιτσίλια.

ΔΙΑ ΝΑ ΕΠΙΘΕΩΡΗΣΗ ΤΗΝ ΟΙΚΟΚΥΡΙΚΗΝ ΣΧΟΛΗΝ

Ὁ Ὁλλανδὸς πρέσβυς ἐπεσκέφθη τὰ Κύθηρα

ΕΞΕΦΡΑΣΕ ΤΗΝ ΑΠΟΛΥΤΟΝ ΙΚΑΝΟΠΟΙΗΣΙΝ ΤΟΥ

Τὴν 12ην Ὀκτωβρίου μετέβη ἀεροπορικῶς εἰς Κύθηρα, ὁ ἐν Ἀθήναις πρέσβυς τῆς Ὁλλανδίας, ἐξοχώτατος κ. Μπάρκμαν μετὰ τῆς ἀξιοτίμου κυρίας του. Τοῦτον ὑπεδέχθησαν εἰς τὸ ἀεροδρόμιον ὁ κ. Γεώργιος Κόκσμα, τέως προϊστάμενος τοῦ ἐν Κυθήροις κλιμακίου τοῦ Παγκοσμίου Συμβουλίου Ἐκκλησιῶν, ὁ πρόεδρος τῆς Κοινότητος Κυθήρων κ. Μεγαλοκονόμος, ὁ ὑπομοίραρχος κ. Χατζῆς καὶ ἄλλοι παράγοντες τῆς Νήσου.

Ἐκ τοῦ ἀεροδρομίου καὶ μετὰ μικρὰν ἀνάπαυσιν εἰς τὴν οἰκίαν Κόκσμα, ὁ κ. καὶ ἡ κ. Μπάρκμαν μετέβησαν εἰς τὴν πρωτεύουσαν, εἰς τὸ Κοινοτικὸν μέγαρον τῆς ὁποίας τοὺς ἐδεξιώθη ὁ κοινοτάρχης κ. Μεγαλοκονόμος. Παρέστησαν οἱ προϊστάμενοι ὅλων τῶν δημοσίων ὑπηρεσιῶν καὶ Τραπεζῶν, οἱ πρόεδροι σωματείων καὶ ὀργανώσεων καὶ πλῆθος κόσμου.

Ὁ πρόεδρος κ. Μεγαλοκονόμος πυχῆθη εἰς τοὺς εὐγενεῖς ἐπισκέπτας τῆς Νήσου μας τὸ «καλῶς ἤλθατε» καὶ τοὺς ἐξέφρασε τὴν εὐγνωμοσύνην τοῦ Κυθηραϊκοῦ λαοῦ, διὰ τὴν συμβολὴν των εἰς τὴν ἠνάνεψιν τοῦ μεγαλοπρεποῦς μεγάρου τῆς Οἰκοκυριακῆς Σχολῆς, πού, ὡς γνωστόν, ἀνηγέρθη ὑπὸ τοῦ Ὁλλανδικοῦ Κράτους.

Εἰς τὴν προσφώνησιν ἀπήντησε καταλλήλως ὁ κ. πρέσβυς μεθ' ὃ προσεφέρθησαν ἀναψυκτικά. Μετὰ ταῦτα ὁ κ. Μπάρκμαν μετὰ τῆς κυρίας του ἐπεσκέφθησαν τὸ Μουσεῖον, τὸ Φρούριον, τὸ Μπελβεντέρε καὶ ἄλλας γραφικότητας τῆς περιοχῆς, ἔλαβον δὲ καὶ πολλὰς κινηματογραφικὰς ταινίας. Τὴν μεσημβρίαν παρεκάθησαν εἰς γεῦμα, τὸ ὁποῖον παρέθεσεν ὁ κ. Κόκσμα καὶ τὸ ἀπόγευμα ἐπεσκέφθησαν τὸ ἱερὸν προσκύνημα Μυρτιδίων.

Μετὰ τὰ Μυρτίδια ὁ κ. πρέσβυς μετέβη εἰς τὴν Οἰκοκυριακὴν Σχολήν, διὰ τὴν ὁποίαν καὶ ἐπραγματοποίησε τὸ ταξίδι του εἰς Κύθηρα. Εἰς τὴν εἴσοδον τοῦ μεγάρου τῆς Σχολῆς τὸν ὑπεδέχθησαν τὰ μέλη τῆς Διοικούσης Ἐπιτροπῆς μὲ ἐπὶ κεφαλῆς τὸν πρόεδρον αὐτῆς κ. Θεόδωρον Π. Ἀρώνην, ὅστις καὶ τὸν προσεφώνησε καταλλήλως, ἐνῶ αἱ μαθήτριαι ἦσαν παρατεταγμέναι, μία δὲ ἐξ αὐτῶν προσέφερεν εἰς τὴν κυρίαν Μπάρκμαν, ὡραιοτάτην ἀνθοδέσμην. Ἐν συνεχείᾳ ὁ κ. πρέσβυς ἐπεθεώρησε ὅλον τὸ οἰκοδόμημα, ἐξήτασε ὅλας τὰς ἐγκαταστάσεις καὶ διαμερίσματα, ἔλαβε πληροφορίας περὶ τῆς ὀργανώσεως καὶ λειτουργίας τῆς Σχολῆς καὶ τελικῶς ἐξέφρασε τὴν ἀπόλυτον ἱκανοποίησίν του διὰ τὴν ἐμφάνισιν τοῦ κτιρίου, τὴν λειτουργίαν τοῦ ἱδρύματος καὶ τὰ ἐπιτυγχανόμενα ἀποτελέσματα.

Μετὰ ταῦτα, συνοδευόμενος ἀπὸ τὰ μέλη τῆς Διοικούσης Ἐπιτροπῆς περιηγήθη τὸ Μυλοπόταμο, τὴν Κάτω Χώραν, τὸ Φρούριον καὶ τὸ κέντρον «Νεράϊδα», τοῦ ὁποίου τὸ τοπίον τοῦ προκάλεσε ζωηρὰν ἐντύπωσιν. Τὸ βράδυ, παρετέθη εἰς τὴν Σχολὴν γεῦμα πρὸς τιμὴν τοῦ κ. πρεσβευτοῦ, εἰς τὸ ὁποῖον, κατὰ παράκλησίν του, παρεκάθησαν καὶ ὅλαι αἱ μαθήτριαι τῆς Σχολῆς μετὰ τῆς διευθυντρίας καὶ τῶν διδασκαλισσῶν των. Τὸ γεῦμα διεξήχθη εἰς ἀτμόσφαιραν θερμῆς ἐγκαρδιότητος. Κατὰ τὰ ἐπιδόρπια, ὁ πρόεδρος κ. Θεόδωρος Π. Ἀρώνης, ἤγειρε ἐμπνευσμένην πρόποσιν καὶ ἐξέφρασε τὴν εὐγνωμοσύνην τῶν Κυθηρίων καὶ ἰδιαιτέρως τῶν μαθητριῶν καὶ τῆς Διοικήσεως τῆς Σχολῆς, πρὸς τὴν Ὁλλανδικὴν Κυβέρνησιν, διὰ τὴν μεγάλην δωρεάν, τῆς ἀνεγέρσεως, σχεδὸν ἐξ ὁλοκλήρου, τοῦ μεγαλοπρεποῦς κτιρίου τῆς Σχολῆς.

Συνεχίζων ὁ κ. Ἀρώνης συνώψισε τὸν ὑψηλὸν προορισμὸν καὶ τὰ λαμπρὰ ἀποτελέσματα τοῦ Ἱδρύματος, τὸ ὁποῖον μὲ τὴν παρεχομένην πλουσίαν ἀρωγὴν τῆς Ἐθνικῆς Κυβερνήσεως, ἀποδίδει τώρα πλουσιωτάτους τοὺς καρπούς του. Καταλήγων ὁ κ. Ἀρώνης παρεκάλεσε τὸν κ. πρέσβυν νὰ μεταφέρῃ τὴν διαβεβαίωσιν τῆς παγκυθηραϊκῆς εὐγνωμοσύνης πρὸς τὴν Α. Μ. τὴν Βασίλισσαν τῆς Ὁλλανδίας, τὴν Ὁλλανδικὴν Κυβέρνησιν καὶ πρὸς ὅλους ἐκείνους, ἐκ τῶν συμπατριωτῶν του, οἱ ὁποῖοι συνετέλεσαν ἠθικῶς καὶ ὑλικῶς εἰς τὴν ἀνέγερσιν τοῦ περιλάμπρου διδακτηρίου.

Ὑπὸ τὸ αὐτὸ πνεῦμα καὶ μὲ παλμὸν συγκινήσεως ὡμίλησεν ὁ ἐφημέριος Μυλοποτάμου αἰδεσιμώτατος Ἐμμανουὴλ Ζερβός.

Ὁ κ. πρέσβυς ἀπήντησε εὐχαριστῶν, δηλώσας συνάμα ὅτι τόσον εἶναι γοητευμένος ἀπὸ τὸ Νησί μας, ὥστε τὸ ἐρχόμενον ἔτος θὰ προγραμματίσῃ νέαν ἐπίσκεψιν, μὲ παραμονὴν μιᾶς ἑβδομάδος, ὥστε νὰ χαρῇ ὅλες τὶς ὀμορφιές του. Τὴν ἑπομένην ὁ κ. καὶ ἡ κ. Μπάρκμαν παρέμειναν φιλοξενούμενοι τοῦ κ. Κόκσμα, καὶ τὸ βράδυ παρέστησαν εἰς δεξίωσιν ποὺ ἔδωκε πρὸς τιμήν των ἡ Κοινότης Παταμοῦ.

Ἐκ Κυθήρων τὸ ζεῦγος Μπάρκμαν ἀνεχώρησε τὸ πρωὶ τοῦ Σαββάτου 14 Ὀκτωβρίου, μὲ τὰς καλυτέρας, ὡς ἐδήλωσε, ἐντυπώσεις.

ΜΗΧΑΝΟΚΙΝΗΤΟΣ ΑΝΤΛΙΑ ΥΔΑΤΟΣ ΘΑ ΤΟΠΟΘΕΤΗΘΗ ΕΙΣ ΑΓΙΑ ΜΟΝΗ

ΔΩΡΕΑΙ ΔΙΑ ΤΗΝ ΑΓΟΡΑΝ ΤΗΣ

Διὰ τὴν ἀγορὰν μηχανοκινήτου ἀντλίας διὰ τὰς ἀνάγκας τοῦ ἱεροῦ προσκυνήματος Ἁγίας Μόνης, εὐσεβεῖς προσκυνηταὶ προσέφερον αὐθορμήτως τὰς ἀκολούθους δωρεάς:

Γεώργιος Τζάννες ἢ Μπαλᾶς, ἐξ Ἀμερικῆς, προσέφερε 1.500 δραχμάς. Θεόδωρος Κονόμος 100. Ἀντώνιος Θ. Κονόμος 50. Ἀνδρέας Κ. Λουράντος 100. Ἰωάννης Γ. Σάμιος 50. Ἰωάννης Π. Καλλίγερος 100. Αἰκατερίνη Β. Μαυρομμάτη 100. Ἀθανάσιος Γ. Φριλίγκος 20. Ἀναστάσιος Σ. Νοταρᾶς 50. Ἐμμανουὴλ Δ. Κομηνὸς 50. Δημήτριος Χλέγτζος 50. Κυράνη Φυροῦ 20. Βιόλα Τοράκη 50. Εἰρήνη Σκλάβου 50. Μαρία Δ. Πισάνου 50. Ἀντζολέτα Ἐμμ. Στρατηγοῦ 50. Εὐγενία Π. Στρατηγοῦ 50. Δέσποινα Γ. Μεγαλοκονόμου 50. Εὐαγγελία Ζεϊμπέκη 20. Ἀρχιμανδρίτης Εὐθύμιος Καλλίγερος 100. Μαρία Γ. Στρατηγοῦ 50. Μαρία Α. Πρινέα 100. Ἀνώνυμος 20. Σταματίνα Σ. Λεοντσίνη 500. Ἑλένη Ν. Καλλιγέρου 100. Νικόλαος Π. Κυριάκης 100. Ἀνδρέας Γ. Μεγαλοκονόμος 50. Ἰωάγνης Πρινέας ἢ Σαράφης 50. Ἰωάννης Κασιμάτης 100. Κοσμᾶς Ἐμμ. Μεγαλοκονόμος 500. Ἰωάννης Κασιμάτης 50. Θεόδωρος Ἱερωνύμου Τζάννες 100. Σουλτάνα Λουράντου 50. Εἰρήνη Παπαδοπούλου 100. Κωνσταντῖνος Π. Ραῖσης 50. Χρυσούλα Καλοκαιρινοῦ 50. Ἀγάπη Ραῖση 50. Θεόδωρος Τζάννες 10. Νικόλαος Καλλίγερος 50. Γεώργιος Καλλίγερος 50. Ἐμμανουὴλ Καλλίγερος 100. Μηνᾶς Λογοθέτης 50. Ἐμμανουὴλ Ἀλφιέρης 100. Λαυρέντιος Κασιμάτης 100. Μαρίτσα Πατακάκη 50. Γεώργιος Δευτερεῦος 50. Γεώργιος Ζώρζος 50. Αἰκατερίνη Ι. Μεγαλοκονόμου 100. Ἰωάννης Τζάννες ἢ Μπελεργῆς 50. Πέτρος Φατσέας 50. Ἰωάννης Σάμιος ἢ Κοτσιφὸς 20. Ἐμμανουὴλ Καψῆς 20. Σπύρος Τραβασάρος 20. Κοσμᾶς Ραῖσης 20. Νικόλαος Βαρυπάτης 50. Ἀνώνυμος 100. Βασίλειος Γλυτσὸς 50. Νικόλαος Μεγαλοκονόμος 50. Κωνσταντῖνος Βενέρης 50. Γεώργιος Μεγαλοκονόμος ἢ Ντόντος 100. Ἀντώνιος Μάγειρος 50. Γεώργιος Δρακάκης 50. Εὐάγγελος Βικέτος 50. Χρῆστος Τζάννες 50. Βρεττὸς Ι. Σκλάβος 100. Ἀθανάσιος Γ. Πρωτοψάλτης 50. Καὶ ἐκ προϊόντος λαχείου, κατετέθησαν 1.260 δραχμαί.

Πάντας τοὺς ἀνωτέρω δωρητάς, ὁ ἡγούμενος τοῦ προσκυνήματος καὶ ἡ διαχειριστικὴ ἐπιτροπὴ εὐχαριστοῦν θερμῶς.

ΜΕ ΠΟΛΥΤΕΛΗ ΘΑΛΑΜΗΓΟΝ

Διακεκριμένοι Κυθήριοι καὶ ἄλλαι προσωπικότητες ἐπεσκέφθησαν τὸ νησί μας

Τὸ ἀπόγευμα τῆς 9ης Ὀκτωβρίου κατέπλευσε εἰς Καψάλι πολυτελὴς θαλαμηγὸς τοῦ ἐφοπλιστοῦ κ. Καμπάνη, τῆς ὁποίας ἐπέβαινον ὁ ἴδιος μετὰ τῆς κυρίας του, ὁ πρώην διοικητὴς τῆς Ἐθνικῆς Τραπέζης κ. Ἀχιλλεὺς Κομηνὸς μετὰ τῆς κυρίας του, ὁ κ. Χαρίλαος Κορωναῖος καὶ ἄλλαι προσωπικότητες.

Ὡς γνωστόν, ὁ κ. Κομηνὸς κατάγεται ἀπὸ τὸ χωρίον Ντουριάνικα καὶ ὁ κ. Κορωναῖος ἐκ Χώρας.

Οἱ ἀνωτέρω ἐπεσκέφθησαν τὸ Ἐνετικὸν φρούριον, τὸ Μουσεῖον καὶ ἄλλα ἀξιοθέατα τῆς περιοχῆς, ἐφιλοξενήθησαν δὲ ἐπ' ὀλίγον ὑπὸ τοῦ τέως διευθυντοῦ τῆς Ἐθνικῆς Τραπέζης ἐκλεκτοῦ συμπατριώτου μας κ. Θεοδώρου Π. Ἀρώνη.

Τὴν ἑπομένην ὁ κ. Κομηνὸς συνοδευόμενος ἀπὸ τὸν γνωστὸν συμβολαιογράφον κ. Ἰωάννην Σίμον, ποὺ διαμένει προσωρινῶς εἰς Καψάλι, ἐπεσκέφθη τὸ χωρίον Ντουριάνικα, ὅπου ἐγεννήθη ὁ πατήρ του, καθὼς καὶ ἄλλας περιοχὰς τῆς Νήσου. Ὅλοι οἱ ἀνωτέρω ἐξεφράζοντο μὲ ἐνθουσιασμὸν διὰ τὸν νησιωτικὸν χαρακτῆρα τῆς Χώρας καὶ τὴν καθαριότητα τῶν δρόμων της. Ὁμοίως διὰ τὴν ὡραιότητα τῶν Κυθηραϊκῶν τοπίων ποὺ ἔβλεπαν διὰ πρώτην φοράν.

Ἐκ Καψαλίου ἡ θαλαμηγὸς τοῦ κ. Καμπάνη ἀπέπλευσε τὸ βράδυ τῆς 10ης Ὀκτωβρίου, μετὰ εἰκοσιτετράωρον παραμονήν.

Ἐπίσκεψις - ἀστραπὴ τοῦ κ. Ν. Γ. Κασιμάτη

ΕΙΣ ΑΘΗΝΑΣ ΚΑΙ ΚΥΘΗΡΑ

Τὸ δεύτερον δεκαπενθήμερον Ὀκτωβρίου ἀφίχθη εἰς Ἀθήνας ὁ εἰς Σύδνεῦ τῆς Αὐστραλίας γνωστὸς κτηματομεσίτης κ. Νικόλαος Γ. Κασιμάτης, ποὺ εἶναι παλαιὸς καὶ στενὸς συνεργάτης καὶ ἀντιπρόσωπος τῆς «Κυθηραϊκῆς Δράσεως».

Τὴν 19ην Ὀκτωβρίου ὁ κ. Κασιμάτης μετέβη ἀεροπορικῶς εἰς Κύθηρα καὶ τὴν 27ην τοῦ ἰδίου μηνὸς ἀνεχώρησεν εἰς Αὐστραλίαν, ὅπου διατηρεῖ καὶ διευθύνει ἀπὸ ἐτῶν τὸ κτηματομεσιτικόν του γραφεῖον,

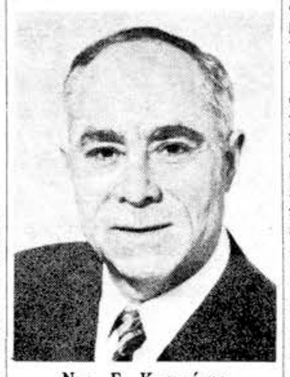

Νικ. Γ. Κασιμάτης

ποὺ εἶναι πασίγνωστον διὰ τὴν συνέπειάν του καὶ τὴν εἰλικρινείαν του περὶ τὰς συναλλαγάς. Μὲ τὴν εὐκαιρίαν τῆς ἀφίξεώς του, δημοσιεύομεν τὴν φωτογραφίαν του, τιμῆς ἕνεκεν.

Ὁ κ. Κασιμάτης εἶναι ἐξαιρετικὸς παράγων τῆς ὁμογενείας, γνωστὸς διὰ

ΚΟΙΝΩΝΙΚΗ ΖΩΗ

ΚΩΝΣΤ. ΜΕΓΑΛΟΚΟΝΟΜΟΣ — ΑΡΙΑΝΘΗ ΣΙΜΟΥ

Μὲ τὰς θερμὰς εὐχὰς τῶν γονέων καὶ τῶν συγγενῶν των ἔγιναν εἰς τὴν Αὐστραλίαν οἱ ἀρραβῶνες δύο ἐκλεκτῶν ὀλαστῶν τῆς ὁμογενείας. Τοῦ λογιστοῦ κ. Κωνσταντίνου Μεγαλοκονόμου καὶ τῆς χαριτωμένης δεσποινίδος Ἀριάνθης Σίμου. Ὁ νεαρὸς λογιστὴς εἶναι προσφιλὴς υἱὸς τοῦ ἀγαπητοῦ μας συμπατριώτου κ. Θεοδώρου Μεγαλοκονόμου, ποὺ κατάγεται ἀπὸ τὸ Καψάλι καὶ τῆς κυρίας του Καλλιόπης, ποὺ κατάγεται ἀπὸ τὰ Περλεγκιάνικα, ἐκ τῆς οἰκογενείας Κομηνοῦ. Ἡ οἰκογένεια Μεγαλοκονόμου εἶναι ἄριστα ἀποκατεστημένη εἰς τὴν πόλιν Ρέντκληφ τῆς Κουηνσλάνδης καὶ φημίζεται διὰ τὰ εὐγενικὰ καὶ φιλοπάτριδα αἰσθήματα τῶν μελῶν της. Ἡ χαριτωμένη νύμφη εἶναι προσφιλὴς θυγάτηρ τοῦ ἐκλεκτοῦ συμπατριώτου μας κ. Γεωργίου Θ. Σίμου, ἀπὸ τὸ χωρίον Κουσουνάρι καὶ τῆς κυρίας του Ἀντωνίας, τὸ γένος Ἠλία Μαυρομμάτη, ἀπὸ τὸ χωρίον Πιτσινάδες. Ἡ οἰκογένεια Σίμου εἶναι καλῶς ἀποκατεστημένη εἰς τὴν πόλιν Γούλονγκονγκ τῆς Ν. Ν. Οὐαλλίας, ὅπου χαίρει τῆς ἀμερίστου ἐκτιμήσεως τῶν ὁμογενῶν. Ἀνωτέρω, στιγμιότυπον ἀπὸ τὴν ἐπίδοσιν τοῦ δακτυλίου τῶν ἀρραβώνων. Εἰς τὸ ταιριαστὸ ζευγάρι εὐχόμεθα ταχείαν στέψιν καὶ κάθε εὐτυχίαν.

ΑΡΡΑΒΩΝΕΣ

Ἐλένη Ἰωσὴφ Γλυτσοῦ, ἐξ Ἀντικυθήρων, Κωνσταντῖνος Νῖνος, ἠρραβωνίσθησαν εἰς Πειραιᾶ.

— Θεόδωρος Ἰωάννου Βενέρης, λογιστής, Ρένα Κιαμπέση, πτυχιοῦχος τῆς Παντείου Σχολῆς, ἠρραβωνίσθησαν εἰς Ἀθήνας.

ΓΑΜΟΙ

Ἐν μέσῳ πολυπληθοῦς καὶ ἐκλεκτῆς κοινωνίας, ἐκ τῆς παροικίας Ἀθηνῶν καὶ Πειραιῶς, ἐτελέσθησαν εἰς τὸν ἱερὸν ναὸν τῆς Μυρτιδιωτίσσης, εἰς Νέον Φάληρον, οἱ γάμοι τοῦ ἐκλεκτοῦ συμπατριώτου, ἰατροῦ, κ. Ἐμμανουὴλ Γ. Καλοκαιρινοῦ, ἐκ τοῦ χωρίου Καρβουνάδες, μετὰ τῆς χαριτωμένης καὶ ἐξαιρετικῆς δεσποινίδος Πόπης Εὐαγγέλου Λουράντου, ἀπὸ τὸ χωρίον Τσικαλαρία. Τοὺς δακτυλίους καὶ νυμφικοὺς στεφάνους, ἀντήλλαξαν οἱ κ.κ. Ἰωάννης Π. Κασιμάτης, Νῖκος Διακομιχάλης καὶ Καΐτη Κυριάκου, τὸ γένος Σοφιανοπούλου.

— Δημήτριος Α. Καλοκαιρινός, ἐκ τοῦ χωρίου Ἀλεξανδράδες, Εἰρήνη Γεωργίου Καλλιγέρου, ἐτέλεσαν τοὺς γάμους των εἰς Πιτσινιάνικα. Τοὺς δακτυλίους καὶ νυμφικοὺς στεφάνους ἀντήλλαξεν ἡ ἀδελφὴ τῆς νύμφης κ. Γρηγορία Λουράντου, σύζυγος τοῦ γνωστοῦ διακεκριμένου δικηγόρου κ. Θεοδώρου Δ. Λουράντου. Μετὰ τὴν στέψιν οἱ εὐτυχεῖς νεόνυμφοι ἀνεχώρησαν εἰς Ἀθήνας καὶ ἄλλα μέρη τῆς Ἑλλάδος διὰ τὸν μῆνα τοῦ μέλιτος.

ΓΕΝΝΗΣΕΙΣ

Ἡ κ. Ἐλένη Ἐμμανουὴλ Ποτήρη, ἔτεκεν εἰς Ἀθήνας ἄρρεν.

— Ἡ κ. Μαρίκα Π. Κομηνοῦ, ἐμποροπλοιάρχου, ἔτεκεν εἰς Πειραιὰ θῆλυ.

ΒΑΠΤΙΣΕΙΣ

Ὁ κ. Κωνσταντῖνος Παπαδημητρόπουλος, ἐπιχειρηματίας, ἐβάπτισε εἰς Μυρτίδια τὸ ἀγοράκι τοῦ κ. Σπύρου Ι. Κασιμάτη, πολιτικοῦ μηχανικοῦ, ὀνομάσας αὐτὸ Ἰωάννην. Μετὰ τὴν βάπτισιν παρετέθη πλούσιον γεῦμα εἰς τὸ γνωστὸν κέντρον Γιάννη Πιέρου, εἰς Λειβάδι, ὅπου παρεκάθησαν πολλοὶ προσκεκλημένοι.

— Ὁ κ. Δημήτριος Σκιαδᾶς καὶ ἡ δεσποινὶς Κική Τσακαλάκη, ἐβάπτισαν εἰς τὴν ἱερὰν μονὴν Γοργοεπηκόου Μάνδρας Ἀττικῆς, τὸ ἀγοράκι τοῦ κ. Ἰωάννου Μακρῆ, ὀδοντιάτρου, ὀνομάσαντες αὐτὸ Ἀλέξανδρον.

— Ἡ κ. Ἀντωνία Παναγιώτου Τσερικώνη, ἐβάπτισε εἰς Κορυδαλλὸν Πειραιῶς τὸ κοριτσάκι τοῦ κ. Γεωργίου Μινάρδου, ὀνομάσασα αὐτὸ Ἀναστασίαν. Ἡ μήτηρ τοῦ νεοφωτίστου κ. Μαρία Μινάρδου εἶναι ἐκλεκτὴ Κυθηρία, τὸ γένος Γεωργίου Π. Μουλοῦ.

Ἡ χαριτωμένη νεοφώτιστη Ἀναστασία, ποὺ ξετρελλαίνει τὸν παππού της, φίλτατό μας Γ. Π. Μουλό. Νὰ τοῦ ζήσῃ.

ΘΕΟΔΩΡΟΣ ΛΟΥΡΑΝΤΟΣ
Δικηγόρος
Ἁγίου Κων)νου 7
Πειραιὰ
Τηλ. 426.551

ΓΕΩΡΓΙΟΣ ΧΛΕΝΤΖΟΣ
ΔΙΚΗΓΟΡΟΣ
Δραγάτση 2
Πειραιεὺς — Τηλ. 473.774

ΝΑΥΤΙΚΟΙ
ΕΠΩΦΕΛΗΘΗΤΕ ΔΙΑ ΝΑ ΑΠΟΚΤΗΣΕΤΕ ΑΚΙΝΗΤΟΝ ΕΙΣ ΤΗΝ ΠΑΤΡΙΔΑ
ΔΑΝΕΙΟΝ ΜΕΧΡΙ 2.000.000.— ΔΡΑΧΜΩΝ ΣΑΣ ΧΟΡΗΓΕΙ
Η ΚΤΗΜΑΤΙΚΗ ΤΡΑΠΕΖΑ
ΠΟΣΟΝ ΔΑΝΕΙΟΥ : ΤΟ 100% ΤΟΥ ΣΥΝΑΛΛΑΓΜΑΤΟΣ ΠΟΥ ΣΤΕΛΝΕΤΕ ΕΙΣ ΤΗΝ ΠΑΤΡΙΔΑ
ΤΟΚΟΣ ΔΑΝΕΙΟΥ : 8% ΕΤΗΣΙΩΣ
ΣΚΟΠΟΣ ΔΑΝΕΙΟΥ : ΑΠΟΚΤΗΣΙΣ ΑΚΙΝΗΤΟΥ
ΕΞΟΦΛΗΣΙΣ ΔΑΝΕΙΟΥ: ΕΙΣ 15 ΕΤΗ
ΤΟ ΣΤΕΓΑΣΤΙΚΟΝ ΤΑΜΙΕΥΤΗΡΙΟΝ
ΣΑΣ ΧΟΡΗΓΕΙ
ΤΟΚΟΝ ΜΕΧΡΙ 7,25% ΕΤΗΣΙΩΣ ΔΙΑ ΤΑΣ ΕΙΣ ΣΥΝΑΛΛΑΓΜΑ ΚΑΤΑΘΕΣΕΙΣ ΣΑΣ
ΣΤΕΓΑΣΤΙΚΟΝ ΔΑΝΕΙΟΝ 15ΕΤΕΣ ΥΨΟΥΣ 750.000.— ΔΡΑΧΜΩΝ
ΧΑΜΗΛΟΝ ΕΠΙΤΟΚΙΟΝ ΣΤΕΓΑΣΤΙΚΟΥ ΔΑΝΕΙΟΥ 6% ΕΤΗΣΙΩΣ
ΑΘΗΝΑΙ: Πανεπιστημίου 40 — Τηλ. 621.243
ΠΕΙΡΑΙΕΥΣ: Ἀκτὴ Μιαούλη 53 - 55 Τηλ. 4522.673

ΞΥΛΟΥΡΓΙΚΟΝ ΕΡΓΟΣΤΑΣΙΟΝ
ΙΩΑΝΝΟΥ Π. ΠΑΥΛΑΚΗ
ΚΕΡΑΜΕΙΚΟΥ — ΚΑΛΛΕΡΓΗ 4
ΑΘΗΝΑΙ — ΤΗΛ. 540.013

ΤΟ ΓΝΩΣΤΟ ΦΩΤΟΓΡΑΦΕΙΟΝ
ΑΝΤΩΝΙΟΥ ΒΛΑΝΤΗ
Βασιλίσσης Σοφίας 63 — Πειραιεύς, ἀνακαινισθὲν ἐπὶ συγχρόνων τεχνικῶν βάσεων ἐγκαινιάζει νέαν περίοδον καλλιτεχνικῆς δραστηριότητος.
ΒΑΣΙΛΙΣΣΗΣ ΣΟΦΙΑΣ 63—ΤΗΛ. 422.411 ΠΕΙΡΑΙΕΥΣ

ΚΑΤΑ ΤΗΝ ΤΕΛΕΤΗΝ ΕΙΣ ΜΥΡΤΙΔΙΑ

Ὁ λόγος τοῦ Ἀρχιμανδρίτου Εὐθυμίου Ἰωαν. Καλλιγέρου

Κατὰ παράκλησιν πολλῶν ἀναγνωστῶν μας, δημοσιεύομεν τὸν λόγον ποὺ ἐξεφώνησεν εἰς Μυρτίδια ὁ ἡγούμενος Ἁγίας Μόνης, πατὴρ Εὐθύμιος, μετὰ τὴν ἀπονομὴν εἰς αὐτὸν τῆς τιμητικῆς διακρίσεως τοῦ Ἀρχιμανδρίτου. Ὁ λόγος τοῦ Ἀρχιμανδρίτου Εὐθυμ. Καλλιγέρου ἔχει ὡς ἑξῆς:

Συγκίνησις ζωηρὰ καὶ ἀνεπανάληπτος, σεβασμιώτατε Δέσποτα καὶ σεβασμιώτατοι Μητροπολῖται, διακατέχει τὴν στιγμὴν αὐτὴν τὸν νοῦν, τὴν ψυχὴν καὶ τὴν καρδίαν μου, διότι ἡ ἐπιείκεια, ἡ καλωσύνη καὶ ἡ ἀγάπη σας ἀναγνωρίζει καὶ τιμᾷ διὰ τῆς εὐλογίας της τὴν διακονίαν μου εἰς τὴν ἐκκλησίαν τοῦ Χριστοῦ μας.

Καὶ γίνεται ἡ συγκίνησίς μου ζωηροτέρα, διότι δειλιῶ πρὸς ὑπάντησιν τοῦ νέου χρέους, ἀλλὰ «Αὐτὸς μὲ ὡδήγησον καὶ τὰς τρίβους μου εὔθυνον». Παρακαλῶ δὲ θερμῶς, ἱκετεύσατε τὸν Μεγαλοδύναμον, νὰ θεραπεύῃ τὰ ἀσθενῆ σημεῖα τῆς ταπεινότητός μου, νὰ ἀναπληροῖ τὰ ἐλλείποντα, τὰ τόσον πολλὰ εἰς τὴν περίπτωσίν μου, καὶ νὰ ἐνδυναμώνῃ τὰς ἀδυναμίας μου.

Πάντοτε, σεβασμιώτατοι, ἡ μεγάλη συγκίνησις μετριάζει τὴν σκέψιν καὶ τὴν ἐμποδίζει εἰς ἱκανοποιητικὴν καθόλου δομὴν μιᾶς καλῆς ὁμιλίας πολὺ περισσότερον, τὸν ὑποφαινόμενον, διὰ τοὺς γνωστοὺς εἰς ὑμᾶς λόγους. Συγχωρήσατε, λοιπὸν καὶ τὴν ἀτέλειαν αὐτήν, ἐπιτρέψατέ μου δέ, νὰ στρέψω τὴν στιγμὴν αὐτὴν τὴν σκέψιν μου εὐλαβικὴν καὶ νὰ κλίνω τὸ γόνυ μὲ ταπεινοφροσύνην πρὸς τὴν προστάτιδα τῶν ἁπανταχοῦ τῆς γῆς συμπολιτῶν μου, Παναγίαν τὴν Μυρτιδιώτισσα, ὑπὸ τὴν σκέπην καὶ προστασίαν τῆς ὁποίας τεθεὶς ἀπὸ τῆς παιδικῆς μου ἡλικίας, συνήθισα ὅσον μοῦ ἦτο δυνατόν, νὰ κατευθύνω τὰ διαβήματά μου πρὸς τὴν ἐργασίαν τῶν ἐντολῶν τοῦ υἱοῦ της καὶ Θεοῦ ἡμῶν, ἀφιερωθεὶς ἐξ ὁλοκλήρου εἰς τὴν ἐκκλησίαν Του.

Τὸν νοῦν μου ἐπίσης νοσταλγικὸν στρέφω πρὸς τοὺς γονεῖς μου, καὶ ἰδιαιτέρως πρὸς τὴν μητέρα μου, ἡ ὁποία ἐνίσχυσε τὸν μεγάλον μου πόθον νὰ γίνω κληρικὸς καὶ νὰ περιβληθῶ τὸ τιμημένο ράσο τοῦ ἱερέως, διὰ τῆς εὐλογημένης ἀπὸ τὸν Θεὸν χειρὸς τοῦ ἀειμνήστου Μητροπολίτου Δημητρίου, τοῦ ὁποίου ἡ μνήμη πληροῖ καὶ τὴν στιγμὴν ταύτην εὐγνωμοσύνης τὴν καρδίαν μου. Ἂς εἶναι ἡ μνήμη ὅλων αἰωνία.

Δὲν δύναμαι, ὅμως, σεβασμιώτατοι, νὰ μὴ ἀναμνησθῶ, κατὰ τὴν ἐπισημοτέραν αὐτήν, δι' ἐμέ, στιγμήν, καὶ ὁλοκλήρου τοῦ Κυθηραϊκοῦ λαοῦ, τόσον τοῦ διαμένοντος ἐν τῇ Νήσῳ, ὅσον καὶ τοῦ ἐν Ἀθήναις, Πειραιεῖ, Αὐστραλίᾳ, Ἀμερικῇ καὶ ἀπανταχοῦ τῆς γῆς, ὁ ὁποῖος πάντοτε μὲ περιέβαλλε μὲ ἀγάπην καὶ μὲ ἐνίσχυσε εἰς πᾶν ἔργον ἀγαθόν.

Εἴκοσι τέσσερα ὁλόκληρα ἔτη ὑπηρετῶ τὴν ἐκκλησίαν τοῦ Χριστοῦ μας, προσπαθῶν νὰ ἀνταποκρίνωμαι εἰς τὴν ἀποστολήν μου, εἰς τὸ ἔργον τοῦ Ἕλληνος χριστιανοῦ ἱερέως. Ἰσχνοὶ οἱ ὦμοι μου, διὰ τὸ πνευματικόν, ἰδίως, ἔργον τοῦ ἱερέως. Θερμὴ ὅμως καὶ μεγάλη ἡ πίστις, ἡ ἀφοσίωσις καὶ ἡ ἀγάπη μου πρὸς τὴν Ἐκκλησίαν καὶ τὸν Χριστόν.

Διακινδυνεύω, σεβασμιώτατε Δέσποτα, μίαν διαβεβαίωσιν. Ὅτι θὰ προσπαθήσω, διαθέτων ἀπάσας τὰς δυνάμεις μου, σωματικὰς καὶ ψυχικάς, νὰ φανῶ ἀντάξιος τῶν προσδοκιῶν, τῆς ἀγάπης καὶ τῆς ἐμπιστοσύνης σας, στηριζόμενος ἀκριβῶς εἰς τὴν ὑμετέραν πανθομολογουμένην ἀγάπην καὶ καλωσύνην. Μὴ δειλιῶν δὲ πρὸς ὑπάντησιν τοῦ χρέους μου διότι ὑμεῖς θὰ μὲ καθοδηγῆτε καὶ τὰς τρίβους μου θὰ κατευθύνητε, ἀναφωνῶ καὶ αὖθις, τοῦ σεβασμιωτάτου καὶ πατρὸς ἡμῶν Σωτηρίου, μητροπολίτου Γυθείου, Οἰτύλου καὶ Τοποτηρητοῦ Κυθήρων καὶ τῶν σεβασμιωτάτων Αὐστραλίας Ἰεζεκιήλ, Χαλκίδος Νικολάου καὶ Θήρας Γαβριὴλ πολλὰ τὰ ἔτη.

ΕΥΧΑΡΙΣΤΗΡΙΟΝ

Θεωρῶ ὑποχρέωσίν μου καὶ δημοσίως νὰ εὐχαριστήσω τὸν Διευθυντὴν τοῦ Τριφυλλείου Νοσοκομείου Κυθήρων κ. Τριανταφυλλίδην καὶ ἰδιαιτέρως τὸν χειροῦργον Ἰατρὸν κ. Νικόλαον Ἀνδρέου, διότι διὰ τῆς ὀρθῆς διαγνώσεώς των καὶ τοῦ ἐπιδειχθέντος ἐνδιαφέροντος, κατὰ τὴν θερινὴν περίοδον καθ' ἣν παραβέριζα εἰς Κύθηρα, μὲ ἔσωσαν ἀπὸ βέβαιον θάνατον.

Εἶναι τιμὴ διὰ τὸ Νοσοκομεῖον Κυθήρων νὰ ἔχῃ ἐπιστήμονας τῆς ἱκανότητος καὶ τοῦ ἀνθρωπισμοῦ τῶν ὡς ἄνω κ.κ. ἰατρῶν.

ΔΗΜ. ΕΥΣΤ. ΧΛΕΝΤΖΟΣ
Γ. Ἀβέρωφ 86, Κορυδαλλὸς

ΕΥΧΑΡΙΣΤΗΡΙΑ

Πάντας τοὺς μετασχόντας τοῦ πένθους μας ἐπὶ τῷ θανάτῳ τῆς λατρευτῆς μας συζύγου, μητρὸς καὶ ἀδελφῆς

ΕΙΡΗΝΗΣ Γ. ΖΕΡΒΟΥ

εὐχαριστοῦμεν θερμῶς.

Ὁ σύζυγος: Γεώργιος Ζερβὸς ἢ Σαρῆς.

Τὰ τέκνα: Νικόλαος, Ἐμμανουὴλ καὶ Χαράλ. Γ. Ζερβός.

Οἱ ἀδελφοί: Ἀννεζίνα καὶ Νικόλαος Παυλάκης. Κυράνη καὶ Φίλιππος Κοντολέων.

Οἱ λοιποὶ συγγενεῖς.

ΟΙ ΕΠΙΤΥΧΟΝΤΕΣ ΑΝΩΤΑΤΩΝ ΣΧΟΛΩΝ

Ἐξ ὅσων ἐπληροφορήθημεν μέχρι σήμερον, ἐκ τῶν νεαρῶν Κυθηρίων ποὺ ἔλαβον μέρος εἰς τὰς εἰσαγωγικὰς ἐξετάσεις τῶν Ἀνωτέρων καὶ Ἀνωτάτων Σχολῶν, ἐπέτυχον καὶ ἐνεγράφησαν εἰς τὰς σχολάς των οἱ ἑξῆς:

Ἐμμανουὴλ Λεοντσίνης, εἰς τὴν Παιδαγωγικὴν Ἀκαδημίαν Λαμίας (πρῶτος). Ἐλένα Φριλίγκου, εἰς τὴν Παιδαγωγικὴν Ἀκαδημίαν Ἀλεξανδρουπόλεως. Ἀρετὴ Μεγαλοκονόμου εἰς τὴν Παιδαγωγικὴν Ἀκαδημίαν Πατρῶν. Εἰρήνη Μεγαλοκονόμου εἰς τὴν Παιδαγωγικὴν Ἀκαδημίαν Ψυχικοῦ Ἀθηνῶν. Γεώργιος Κασιμάτης, εἰς τὴν Ἀνωτάτην Ἐμπορικήν. Ἐπαμεινώνδας Πετρόχειλος, εἰς τὴν Φυσικομαθηματικὴν Σχολὴν τοῦ Πανεπιστημίου Ἀθηνῶν. Κωνσταντῖνος Καλλίγερος εἰς τὴν Πάντειον Σχολήν. Εὐθαλία Λευθέρη, εἰς τὴν Φυσικομαθηματικὴν Σχολὴν τοῦ Πανεπιστημίου Ἀθηνῶν. Λίνα Κ. Μελιτᾶ, εἰς τὴν Νομικὴν Σχολὴν τοῦ Πανεπιστημίου Ἀθηνῶν. Καὶ Ἐλένη Θ. Μελιτᾶ εἰς τὴν Ἰατρικὴν Σχολὴν τοῦ Πανεπιστημίου Θεσσαλονίκης.

Τοὺς ἐκφράζομεν θερμὰ συγχαρητήρια καὶ τοὺς εὐχόμεθα καλὴν πρόοδον.

ΔΩΡΕΑΙ

Ὁ ἰατρὸς κ. Δημήτριος Πετρόχειλος, κλινικάρχης εἰς Ξάνθην, προσέφερε, μέσω τοῦ Κυθηραϊκοῦ Συνδέσμου Ἀθηνῶν, 2.000 δρχ., ὑπὲρ τῆς ἀποπερατώσεως τοῦ ἀεροδρομίου Κυθήρων.

— Ὁ κ. Δημήτριος Μ. Κομηνός, μετὰ τῆς κυρίας του Χρυσάνθης, ἀφιέρωσαν ἕνα πολυτελέστατο θυμιατό, εἰς τὸν ἱερὸν ναὸν τοῦ Ἁγίου Ἠλία, Καρβουνάδων.

— Ὁ ἀρχιπλοίαρχος Ε. Ν. κ. Κέκος Μαχαιριώτης ἀπέστειλε 500 δρχ. εἰς τὸν ἱερὸν ναὸν «Ἐσταυρωμένος» Χώρας, ἐπὶ τῇ συμπληρώσει ἔτους ἀπὸ τοῦ θανάτου τοῦ προσφιλοῦς του υἱοῦ Γεωργίου Κέκου Μαχαιριώτη.

— Ἡ κ. Μέλπω Ν. Λιβανοῦ, ἀπέστειλε 1.000 δρχ. εἰς τὸ ἱερὸν προσκύνημα «Ὀρφανῆς», εἰς μνήμην Αἰκατερίνης Παντελῆ Καντζούρου.

— Ὁ κ. καὶ ἡ κ. Πάνου Λεβούνη ἀπέστειλε εἰς τὸ ἱερὸν προσκύνημα «Ὀρφανῆς» 300 δρχ. εἰς μνήμην Αἰκατερίνης Παντελῆ Καντζούρου.

— Ἡ κ. Ἐριθέλγη Βαρδαμάσκου, ἀπέστειλε 200 δρχ. εἰς τὸ ἱερὸν προσκύνημα «Ὀρφανῆς», εἰς μνήμην τῆς θυγατρός της Ἄννης Ἀναγνωστοπούλου.

— Πρὸς τὴν ἐκκλησιαστικὴν ἐπιτροπὴν Ποταμοῦ, ἐστάλησαν αἱ κατωτέρω νέαι εἰσφοραί, διὰ τὴν κατασκευὴν μαρμαρίνου τέμπλου, εἰς τὸν ἱερὸν ναὸν τῆς «Ἰλαριωτίσσης».

— Ἐλένη Παναρέτου ἀπέστειλε 1.000 δραχμὰς εἰς μνήμην τοῦ συζύγου της Σπύρου Παναρέτου.

— Καλυψὼ Μιχαλακάκη 875 δρχ. Καὶ Ἐλένη Δ. Στάθη, εἰς μνήμην Σταματίας Δούκα, 500.

Διὰ τὴν τσιμεντόστρωσιν τοῦ δρόμου Φρατσίων ἀπὸ τὴν θέσιν Τροχάλια εἰς Βιγλάκι, ὁ κ. Μιχαὴλ Δ. Καλοκαιρινὸς προσέφερε, μέσω τῆς Κοινότητος, δραχμὰς ἕνδεκα χιλιάδας (11.000).

ΑΙΚΑΤΕΡΙΝΗ ΠΑΝΤ. ΚΑΤΖΟΥΡΟΥ

Ἀπεβίωσεν εἰς Ἀθήνας ἡ Αἰκατερίνη Παντολέοντος Κατζούρου, τὸ γένος Νικολάου Στάη, ἐκ Χώρας.

Ἡ ἀείμνηστος διετέλεσε ὑπάλληλος τῆς Ἐθνικῆς Τραπέζης, παραιτηθεῖσα συνεπείᾳ τοῦ γάμου της μὲ τὸν κατὰ πάντα ἀντάξιόν της κ. Παντολέοντα Κατζοῦρον, ἀνώτατον δικαστικόν. Τὴν ἐκόσμουν ἀνώτερον ἦθος, εὐγένεια ψυχῆς, εὐρεῖα μόρφωσις, ἀπέραντος καλωσύνη. Ἡ εὐποιΐα ἦτο εἰς τὴν καρδίαν της ἐξ οἰκογενειακῆς παραδόσεως.

Ἡ κηδεία της ἐγένετο πάνδημος ἀπὸ τὸ Α' Νεκροταφεῖον Ἀθηνῶν καὶ ἐπὶ τῆς σοροῦ της κατετέθησαν πολλοὶ βαρύτιμοι στέφανοι.

Πρὸς τὸν σύζυγόν της κ. Παντολέοντα Κατζοῦρον, τὸν υἱόν της κ. Φώτην Κατζοῦρον, πάρεδρον τοῦ Συμβουλίου Ἐπικρατείας, τὴν ἀδελφήν της κ. Ρεγγίνα Π. Στάθη, τὰς ἀδελφικάς της οἰκογενείας Ἰωάννου Ν. Στάη, Νικολάου Ἀντωνάκου, Γεωργίου Φ. Κατζούρου, Βασιλείου Φ. Κατζούρου, καθὼς καὶ πρὸς τοὺς λοιποὺς συγγενεῖς της ἐκφράζομεν θερμότατα συλλυπητήρια. Ὁ Θεὸς νὰ τὴν ἀναπαύσῃ.

ΑΛΕΞ. Α. ΜΑΡΣΕΛΟΣ
ΧΕΙΡΟΥΡΓΟΣ
Δέχεται Πατριάρχου Ἰωακεὶμ 47, καθ' ἑκάστην 5—7 μ.μ., πλὴν Σαββάτου καὶ Κυριακῆς, καθὼς καὶ ἐπὶ συνεντεύξει. Τηλ. 869.638 καὶ 722.074.

ΚΥΡΙΑΚΟΣ Δ. ΜΑΛΑΝΟΣ
Χειροῦργος ὀδοντίατρος
Ἰατρεῖον: Ἡσιόδου καὶ Ἀραβαντινοῦ 3 — τηλ. 713.423
Οἰκία: Εὐτυχίδου 3, Τηλέφ. 733.881

ΑΝΤΩΝΙΟΣ ΚΟΥΕΛΛΗΣ
ΔΙΚΗΓΟΡΟΣ
ΚΟΛΟΚΟΤΡΩΝΗ 70
Πειραιεὺς — Τηλ. 470-776

ΛΕΒΕΝΤΕΜΑΤΑ ΣΤΟ ΠΟΡΤΟ — ΒΡΟΥΛΕΑ

Παληόφιλοι ἀπὸ τὴν Αὐστραλίαν, ὁ Θοδωρῆς ὁ Κουτσούνης κι' ὁ Δημήτρης ὁ Μηλιώτης, συμφώνησαν ἀπὸ τὸ Σύδνεϋ, νὰ λεβεντέψουν ἐφέτος εἰς τὸ Νησί. Τόπαν καὶ τόκαμαν. Μαζὶ μὲ τὶς κυρίες τους, ταξίδεψαν στὴν Ἑλλάδα, κρέμασαν τὶς γραβάτες καὶ τὰ καπέλλα κάπου στὸν Κάλαμο, ἀφῆκαν καὶ οἱ κυρίες τὰ ἀκριβά τους φορέματα στὸ ἴδιο μέρος (εὐχόμεθα νὰ μὴ τὸ πῆραν χαμπάρι οἱ ποντικοί), καὶ νάτους ποὺ λεβεντεύουν στὸ Πόρτο Βρουλέα, ὅπως φαίνονται στὴν παραπάνω φωτογραφία, πρῶτος καὶ τρίτος ἀπὸ δεξιὰ πρὸς τὰ ἀρισερά. Οἱ κυρίες τους εἰκονίζονται, πρώτη καὶ τετάρτη, ἐπάνω στὴν βάρκα, ποὺ τραβηγμένη ὅπως εἶναι στὴν ξηρά, τοὺς κάνει θαυμάσιο... ταξίδι. Ἀνάμεσά τους εἶναι οἱ κυρίες Γιαννιώτη καὶ Κασιμάτη, καὶ στὸ ἄκρο δεξιὸ ὁ φίλος Ἐμμαν. Στυλ. Κασιμάτης, ἀπὸ τὴν Ἀθήνα. Εἰκονίζονται ἀκόμη οἱ παρατυχόντες Ἀνδρέας Πετρόχειλος, ποὺ ἔφθασε στὴ Βρουλέα γιὰ ὀρτύκια κι' ἐσκότωσε δυὸ... ἀστακούς, κι' ὁ Παναγιώτης Γιαννιώτης, ποὺ ἦρθε γιὰ ψάρεμα καὶ μάζεψε ἕνα τρουβᾶ ὀρτύκια. Ὁ ἀγαπητός μας Δημήτρης Μηλιώτης διέκοψε ἐφέτος πενῆντα χρόνων ἀποδημία. Ἡ εὐγενεστάτη κυρία του τώρα πρωτογνώρισε τὸ Νησί μας, γιατὶ ἔχει γεννηθῆ στὴν ξενητειά. Ἐκεῖνος κατάγεται ἀπὸ τὰ Μητάτα. Ἀσφαλῶς τὸ ζεύγος Μηλιώτη, ποὺ σκλαβώνει μὲ τὴν καλωσύνη του, θὰ ἀποκομίσῃ ἀπὸ τὴν πατρίδα καλὰς ἐντυπώσεις, ἀφοῦ συντροφεύει τὸν Θοδωρῆ καὶ τὴν Βασιλική του. Αὐτὸ καὶ τοῦ εὐχόμεθα.

Ἀφίξεις συμπατριωτῶν

Κατὰ τὴν διάρκειαν τῶν μηνῶν Αὐγούστου, Σεπτεμβρίου καὶ Ὀκτωβρίου, ἀφίκοντο ἀπὸ τὸ ἐξωτερικὸν πολυάριθμοι συμπατριῶται μας, ἡ παρουσία τῶν ὁποίων δίδει χαρὰν καὶ ἀνακούφισιν εἰς τοὺς κατοίκους τῆς Νήσου. Ἐξ αὐτῶν, ἄλλοι εὑρίσκονται ἀκόμη εἰς τὴν πατρίδα καὶ ἄλλοι ἀνεχώρησαν, ἐπιστρέφοντες εἰς τὰς ἐργασίας των. Κατωτέρω ἀναγράφονται τὰ ὀνόματα ὅσων ἐξ αὐτῶν ἐπληροφορήθημεν τὴν ἄφιξιν.

ΕΞ ΑΜΕΡΙΚΗΣ ΚΑΙ ΚΑΝΑΔΑ

Γεώργιος Θεοδώρου Τζάννες ἢ Μπαλᾶς, ἀπὸ τὸ χωρίον Ἅγιος Ἡλίας. Ὁ κ. Τζάννες εἶναι μεγαλοεπιχειρηματίας εἰς Καλιφόρνιαν, συχνὰ δὲ ἐπισκέπτεται τὴν πατρίδα, τὴν ὁποίαν ὑπεραγαπᾶ. Εἶναι γνωστὸς εὐεργέτης τῶν Μυρτιδίων καὶ ἄλλων προσκυνημάτων τῆς Νήσου ,τοῦ Νοσοκομείου, τοῦ Γυμνασίου, τῶν λιμενικῶν ἔργων καὶ πλείστων ἱερῶν ναῶν καὶ σχολείων. Ἱκανὸς ἐπιχειρηματίας, ἀγνὸς πατριώτης, πιστὸς φίλος καὶ στοργικὸς συγγενής, τιμάται ἀπὸ ὅλους σὰν ἀληθινὸς ἀνώτερος ἄνθρωπος. Εἶναι ὑποδειγματικὸς οἰκογενειάρχης καὶ ἀνήκει εἰς τὴν πρώτην γραμμὴν τοῦ Ἑλληνισμοῦ τῆς Ἀμερικῆς.

— Ἐλένη Γεωργίου Μαρσέλλου, ἐκ Λειβαδίου. Ἡ κ. Μαρσέλλου εἶναι ἀποκατεστημένη εἰς τὴν Νέαν Ὑόρκην, συχνὰ δὲ ἐπισκέπτεται τὴν πατρίδα, τὴν ὁποίαν ὑπεραγαπᾶ. Ἀφίκετο χάριν ἀναψυχῆς καὶ διὰ νὰ συναντήσῃ τοὺς ἐδῶ διαμένοντας συγγενεῖς της.

— Παρασκευὴ Νικολάου Πετροχείλου, προερχομένη ἀπὸ τὴν Νέαν Ὑόρκην. Ἡ κ. Πετροχείλου κατάγεται ἀπὸ τὸ χωρίον Καρβουνάδες, ἐκ τῆς γνωστῆς οἰκογενείας Εὐστρατίου Στάθη καὶ εἶναι προσφιλὴς ἀδελφὴ τοῦ ἐκλεκτοῦ συμπατριώτου κ. Νικολάου Στάθη, ἀρτοποιοῦ. Ὁ σύζυγός της ἀείμνηστος Νικόλαος Πετρόχειλος κατήγετο ἀπὸ τὸ χωρίον Ἀλεξανδράδες. Ἡ κ. Παρασκευὴ διακρίνεται μεταξὺ τῶν κυριῶν τῆς ὁμογενείας Ἀμερικῆς διὰ τὰ εὐγενικά της αἰσθήματα καὶ τὴν ἀγάπην της πρὸς τὴν πατρίδα. Ἀφίκετο χάριν τῶν συγγενῶν της καὶ δι' ἀναψυχήν.

— Ἰωάννης Ν. Καρύδης, ἐκ Μυλοποτάμου. Ὁ κ. Καρύδης εἶναι καλῶς ἀποκατεστημένος εἰς Καλιφόρνιαν Ἀμερικῆς, ὅπου ἀνέπτυξεν ἐπιτυχῶς τὰς ἐπιχειρηματικάς του ἱκανότητας. Εὐγενικὸς καὶ πρόθυμος τιμᾶται ἀπὸ ὅλους τοὺς ὁμογενεῖς καὶ ἰδιαιτέρως ἀπὸ τοὺς Κυθηρίους. Ἀφίκετο χάριν ἀναψυχῆς καὶ χάριν τῆς πατρίδος, τὴν ὁποίαν πάντοτε συντρέχει εἰς τὰς διαφόρους ἀνάγκας της.

— Μαρία Γ. Κασιμάτη, ἐξ Ἀθηνῶν. Ἡ κ. Κασιμάτη εἶχε μεταβῆ εἰς τὴν Ἀμερικὴν πρὸς ἐπίσκεψιν τοῦ υἱοῦ της κ. Ἐμμανουὴλ Γ. Κασιμάτη ἢ Τζαμουρδῆ, ἰατροῦ, ποὺ εἶναι διακεκριμένον στέλεχος ε

«ΚΥΘΗΡΑΪΚΗ ΔΡΑΣΙΣ»

ΕΚΔΙΔΟΜΕΝΗ ΑΠΑΞ ΤΟΥ ΜΗΝΟΣ

Ἰδιοκτήτης — Διευθυντής: Ι. Σ. ΚΑΣΙΜΑΤΗΣ, Ἀγίου Μελετίου 104, Ἀθῆναι — Δ)ντὴς Τυπογραφείου: Π. ΡΑΥΤΟΠΟΥΛΟΣ, Μουσῶν 42, Περιστέρι, Τηλ. 365.347

ΕΤΗΣΙΑΙ ΣΥΝΔΡΟΜΑΙ ΕΣΩΤΕΡΙΚΟΥ

Κυθήρων δραχμαὶ 70. Λοιποῦ Ἐσωτερικοῦ 100. Κοινοτήτων δραχμαὶ 250. Τραπεζῶν - Σωματείων 400.

ΕΤΗΣΙΑΙ ΣΥΝΔΡΟΜΑΙ ΕΞΩΤΕΡΙΚΟΥ

Ἀμερικῆς - Καναδᾶ - Ν. Ἀμερικῆς $ 8, ἀεροπορικῶς $ 10 Αὐστραλίας - Ἀσίας δολ. Αὐστραλίας 6, ἀεροπορικῶς δολ. 10 Ἀφρικῆς $ 8, ἀεροπορικῶς $ 10. Εὐρώπης ἀεροπορικῶς $ 6

ΤΙΜΗ ΕΚΑΣΤΟΥ ΦΥΛΛΟΥ ΔΡΧ. 10

Ἡ πάσης φύσεως ἀλληλογραφία νὰ ἀπευθύνεται Ι. Σ. Κασιμάτην — Ἀγίου Μελετίου 104 Ἀθῆναι, Τ.Τ. 821

Ἀπόψεις

ΟΛΟΙ ΟΦΕΙΛΟΥΝ ΝΑ ΕΠΑΝΕΛΘΟΥΝ

Μετὰ τὰς πολλάς, ἀλλὰ ἀκάρπους μέχρις ὥρας, ἐνεργείας ὅλων τῶν παραγόντων τῆς Νήσου, διὰ τὴν ἐπίλυσιν τοῦ περιφήμου θέματος τῆς κυριότητος τῶν χέρσων ἐκτάσεων τῶν Κυθήρων, νομίζομεν ὅτι ὅλοι οἱ παράγοντες πρέπει νὰ ἐπανέλθουν μὲ νέας ἀναφορὰς καὶ νὰ ζητήσουν ἀπὸ τὴν Ἐθνικὴν Κυβέρνησιν τὴν νομοθετικὴν ρύθμισίν του. Διότι ἡ ἐκκρεμότης παραβλάπτει τὸ Νησί μας εἰς ἀφάνταστον βαθμόν. Ἐνδεικτικῶς ἀναφέρομεν τὸ τελευταῖον περιστατικόν. Πρὸ ἡμερῶν ὑπερεκατὸ Κυθήριοι συνωθοῦντο εἰς τοὺς διαδρόμους τοῦ Πενταμελοῦς Ἐφετείου Ἀθηνῶν προκειμένου νὰ παραστοῦν εἰς τὴν δίκην τοῦ Βύρωνος Δαπόντε, ἀναφερομένην εἰς τὸ ἰδιοκτησιακὸν θέμα, καὶ τὸν ὁποῖον, ἡμεῖς τοὐλάχιστον, θεωροῦμεν ἄξιον παγκυθηραϊκῆς εὐγνωμοσύνης καὶ ὄχι ἄξιον διωγμοῦ. Ἡ δίκη ἀνεβλήθη διὰ δευτέραν φορὰν καὶ τὸ ἴδιον θέαμα ὁμαδικῆς παρουσίας Κυθηρίων εἰς τὸ Ἐφετεῖον θὰ ἐπαναληφθῇ διὰ τρίτην φορὰν εἰς νέαν δικάσιμον τοῦ δικαστηρίου. Ἐκ τῶν συνωθουμένων εἰς τοὺς διαδρόμους τοῦ Ἐφετείου πολλοὶ ἦσαν μάρτυρες τῆς δίκης ποὺ ἐκλητεύθησαν καὶ ἦλθαν ἀπὸ τὰ Κύθηρα ὑποβληθέντες εἰς κόπους καὶ ἔξοδα. Ἄλλοι εἶναι Κυθήριοι τῆς παροικίας μας, ποὺ παρέστησαν λόγω τοῦ ζωηροῦ ἐνδιαφέροντος ποὺ παρουσιάζει ἡ δίκη. Εἶναι λοιπὸν ἡ ἐκκρεμότης μία μεγάλη ταλαιπωρία διὰ τοὺς παράγοντας τῆς δίκης, δικαστάς, μάρτυρας, μηνυτὰς καὶ μηνυόμενον. Ἀλλὰ πρὸ παντὸς εἶναι καταστροφικὴ διὰ τὸ Νησὶ καὶ τὴν ἀξιοποίησίν του. Διότι οἱ κάτοικοι ἔχουν τρομοκρατηθῆ ὅτι κινδυνεύουν νὰ συρθοῦν εἰς τὰ δικαστήρια, τὸ ἐγκαταλείπουν καὶ ἐκπατρίζονται. Ὁ τουρισμὸς κτυπᾶ τὴν πόρτα τοῦ Νησιοῦ καὶ κανεὶς δὲν τοῦ ἀνοίγει νὰ εἰσέλθῃ. Ἕνας πῆγε νὰ τὴν ἀνοίξῃ, ὁ Βύρων Δαπόντες, καὶ εὑρίσκεται εἰς τὸ ἐδώλιον τοῦ κατηγορουμένου. Ὅλοι οἱ πρόεδροι τῶν Κοινοτήτων, ἡ Ἐπιτροπὴ τῆς Ἐγχωρίου Περιουσίας, τὰ Κυθηραϊκὰ Σωματεῖα, ἡ Ἱερὰ Μητρόπολις ὀφείλουν νὰ προσφύγουν ἐκ νέου εἰς τὴν Ἐθνικὴν Κυβέρνησιν καὶ νὰ τὴν ἐνημερώσουν ἐπὶ τῆς οὐσίας τοῦ θέματος, ὥστε νὰ ἐπέμβῃ καὶ νὰ ρυθμίσῃ τὸ ζωτικὸν αὐτὸ θέμα. Διότι ἡ ἐκκρεμότης εἶναι εἰς βάρος ὅλων.

ΔΥΟ ΣΠΟΥΔΑΙΑ ΣΥΜΠΕΡΑΣΜΑΤΑ

Οἱ ἀπόφοιτοι τῶν Γυμνασίων ὅλης τῆς χώρας, οἱ ὁποῖοι ἔλαβον μέρος εἰς τὰς ἐξετάσεις τῶν Ἀνωτέρων καὶ Ἀνωτάτων Σχολῶν ἦσαν τετραπλάσιοι, περίπου ἐκείνων ποὺ προεβλέπετο νὰ εἰσαχθοῦν εἰς τὰς διαφόρους Σχολάς. Διηγωνίζοντο, δηλαδή, οἱ ὑποψήφιοι, ἕνας πρὸς τέσσαρας. Ἤτοι, εἰς τοὺς τέσσαρας ὑποψηφίους, ἕνας θὰ εἰσήγετο καὶ τρεῖς θὰ ἀπετύγχαναν. Προεβλέπετο, μὲ ἁπλᾶ λόγια, νὰ εἰσαχθοῦν τὰ 25% τῶν διαγωνισθέντων, ὅπως καὶ ἐγένετο, σύμφωνα μὲ τὰ ἀνακοινωθέντα ἀποτελέσματα τοῦ συνόλου τῶν Σχολῶν.

Εἰδικῶς, ἀπὸ τὸ Γυμνάσιόν μας προσῆλθον εἰς τὰς ἐξετάσεις 12 ἀπόφοιτοι καὶ ἐπέτυχον οἱ 7. Δηλαδὴ ἡ ἀναλογία τῆς ἐπιτυχίας τῶν Κυθηρίων ἀποφοίτων τοῦ Γυμνασίου Κυθήρων, ὑπερβαίνει τὸ 50%. Καὶ πρέπει νὰ σημειωθῇ ὅτι κατὰ τὸ παρελθὸν ἔτος τὸ Γυμνάσιόν μας ἐλειτούργησε μὲ ἐλλιπέστατο προσωπικόν. Ὁ μαθηματικὸς ἐδίδαξε ὀλίγους μῆνας καὶ διὰ τὰ φιλολογικὰ μαθήματα, τὸ πλεῖστον τοῦ ἔτους δὲν ὑπῆρχον παρὰ δύο φιλόλογοι. Ἐξ ὅλων τῶν ἀνωτέρω, δύο σπουδαῖα συμπεράσματα ἐπιθυμοῦμε νὰ τονίσωμεν, καὶ ἐφιστῶμεν ἐπ' αὐτῶν ὅλην τὴν προσοχὴν τῶν ἀναγνωστῶν μας. Τὸ πρῶτον εἶναι ὅτι τὸ Γυμνάσιόν μας καὶ μὲ τὸ ἀνεπαρκὲς εἰς ἀριθμὸν καθηγητικὸν προσωπικόν του, λειτουργεῖ καλύτερα ἀπὸ τὰ πλεῖστα Γυμνάσια τῆς Ἑλλάδος. Καὶ τὸ δεύτερον, εἶναι ὅτι οἱ μαθηταὶ τοῦ Γυμνασίου μας, ἔστω καὶ ἀνεπαρκῶς διδασκόμενοι, καταρτίζονται πληρέστερον ἀπὸ τὰ Γυμνάσια τῶν πόλεων. Διότι εἰς τὰς πόλεις δὲν εἶναι πάντοτε δυνατὴ ἡ ἐπίθλεψις τῶν μαθητῶν οὔτε ἀπὸ τοὺς διδασκάλους των οὔτε ἀπὸ τοὺς γονεῖς των. Μὲ τὰς σκέψεις αὐτὰς αἰσθανόμεθα τὴν ὑποχρέωσιν νὰ συγχαρῶμεν καὶ ἐφέτος τὸ Γυμνάσιόν μας καὶ ὅλον τὸ διδακτικὸν προσωπικόν του καθὼς καὶ τοὺς ἐπιμελεῖς καὶ σεμνοὺς μαθητάς μας. Ὅλοι ἔπραξαν εἰς τὸ ἀκέραιον τὸ καθῆκον των. Ἐπίσης αἰσθανόμεθα τὴν ὑποχρέωσιν νὰ τονίσωμεν ὅτι σφάλλουν οἱ γονεῖς ἐκεῖνοι, ποὺ ἀποσποῦν τὰ παιδιά των ἀπὸ τὸ Γυμνάσιόν μας, διότι, ἴσως, δὲν ἔχει ὅσους καθηγητὰς χρειάζονται, διὰ νὰ τὰ ρίψουν εἰς τὸν κυκεῶνα τῶν μεγαλουπόλεων, εἰς τὴν πλέον κρίσιμον ἡλικίαν των. Τὰ ἐκθέτουν εἰς φοβεροὺς κινδύνους διὰ τὸ μέλλον των, ταλαιπωρούμενοι, συνήθως, καὶ οἱ ἴδιοι.

Ο ΔΡΟΜΟΣ ΞΕΡΟΣΟΒΑΛΑΣ

Ἕνας μικρὸς δρόμος μεγάλης σημασίας διὰ τοὺς κατοίκους Φρατσίων εἶναι αὐτὸς ποὺ συνδέει τὸ χωρίον μὲ τὸν κεντρικόν. Ἀρχίζει ἀπὸ τὴν κεντρικὴν πλατεῖαν Φρατσίων καὶ τελειώνει εἰς τὸν δρόμον Χώρας Ποταμοῦ, παρὰ τὴν θέσιν Ξεροσοβάλα. Τὸ μῆκός του εἶναι περὶ τὰ δύο χιλιόμετρα, ἡ δὲ κατάστασίς του ἀπερίγραπτος, τόσο ποὺ ἀπορεῖ κανεὶς πῶς τὸν διέρχονται τὰ αὐτοκίνητα. Οἱ κάτοικοι Φρατσίων καὶ πολλοὶ ἄλλοι ποὺ συχνὰ διέρχονται τὸν δρόμον αὐτόν, παρακαλοῦν τοὺς ἁρμοδίους νὰ μεριμνήσουν διὰ τὴν ἐπισκευήν του. Διότι ὑπάρχει κίνδυνος νὰ καταστραφῇ ἐντελῶς.

ΑΠΟ ΤΗΝ ΑΥΣΤΡΑΛΙΑΝ ΔΙΑ ΠΑΡΑΘΕΡΙΣΜΟΝ ΕΙΣ ΤΗΝ ΕΛΛΑΔΑ

Μεταξὺ τῶν ἐκλεκτῶν συμπατριωτῶν μας ποὺ παρεθέρισαν ἐφέτος εἰς τὸ Νησί, ἦτο καὶ ὁ ἀγαπητός μας φίλος Παναγιώτης Κοκκινέας, που εἶναι ἐγκατεστημένος εἰς Γωγκαράτα Αὐστραλίας. Ἦλθε ἔπειτα ἀπὸ πολλὰ χρόνια ἀποδημίας, κατὰ τὰ ὁποῖα πανταχοῦ ἐξεδήλωσε τὴν ἀγάπην του πρὸς τὸ Νησί, ποὺ πάντοτε τὸ ἔχει κλεισμένο μέσα εἰς τὴν καρδιά του. Μὲ τὴν εὐκαιρίαν αὐτὴν περιώδευσε ὅλην τὴν Ἑλλάδα καί, κυρίως, τὰς ἱστορικὰς καὶ τουριστικὰς περιοχάς.

Εἰς τὰ Κύθηρα ἔμεινε ἀρκετὲς ἑβδομάδες, ἐπῆγε μὲ εὐσέβεια εἰς ὅλα τὰ προσκυνήματα καὶ ἐπεσκέφθη ὅλα τὰ χωρία. Ἐκδηλωτικὸς καὶ θερμός, ὅπως εἶναι εἰς τὰ αἰσθήματά του, σκόρπισε παντοῦ τὴν χαρὰν καὶ τὴν εὐχαρίστησιν καὶ ὅλοι οἱ κάτοικοι τὸν περιέβαλαν μὲ τὴν ἐκτίμησίν των. Ἰδιαιτέρως συνεκινήθη μὲ τὴν παρουσίαν του, ὁ καλόκαρδος σεβαστός του θεῖος Δημήτριος Κοκκινέας, ποὺ πέρασε τὰ 90 καὶ ὁδεύει θαλερὸς νὰ κλείσῃ τὸν πρῶτο αἰῶνα τῆς ἡλικίας του. Καὶ στὸ κυνῆγι ὁ ἀγαπητός μας Παναγιώτης ἔπαιξε τὸν ρόλον του, ἂν καὶ μόλις ἄρχισαν νὰ φαίνωνται τὰ πουλιά, αὐτὸς μὲ τὸν φίλον του Νίκον Πετρόχειλον, ἔφυγαν γιὰ τὴν Αὐστραλία. Πάντως, στὰ Μυρτίδια «ἐκαθάρισε» ἕνα λαγὸ καὶ θὰ σκότωνε καὶ δεύτερο ἂν ἡ σκύλα ποὺ τὸν συνώδευε δὲν πάθαινε σοβαρὸ ἀτύχημα. Ὅπως σὲ κάτι πλάγια πετρωτὰ κυνηγοῦσε τὸν δεύτερο λαγό, κύλησε μιὰ πέτρα καὶ τῆς κτύπησε τὸ πόδι, ἔτσι ποὺ ἐχρειάσθη μέρες νὰ νοσηλευθῇ (φαντασθεῖτε τὴν σκασίλα τοῦ λαγοῦ). Εὐτυχῶς ποὺ δὲν εἶχε τὴν ἀκριβή του σκύλα ἀπὸ τὴν Αὐστραλία.

Τώρα, ὁ ἀγαπητός μας Παναγιώτης Κοκκινέας ἐπέστρεψε εἰς τὴν βάσιν του. Δημοσιεύοντες τὴν φωτογραφίαν του, τιμῆς ἕνεκεν, τοῦ εὐχόμεθα ὑγείαν καὶ καλὴν ἀντάμωσιν τὸ ἐρχόμενον θέρος.

Τὸν Νοέμβριον καὶ Δεκέμβριον

ΕΚΔΡΟΜΕΣ, ΧΟΡΟΙ ΚΑΙ ΓΙΟΡΤΕΣ

τῆς Κυθηραϊκῆς Ἀδελφότητος Πειραιῶς - Ἀθηνῶν

Τὸ ἀνασυγκροτηθὲν ὑπὸ τὴν προεδρίαν τοῦ κ. Γιώργου Μαυρογιώργη Φυσιολατρικὸν Τμῆμα τῆς Ἀδελφότητος προγραμματίζει τὰς ἑξῆς ἐκδηλώσεις καὶ ἐκδρομάς:

1. Τὴν 4ην Νοεμβρίου, ἡμέραν Σάββατον καὶ ὥραν 8.30 μετὰ μεσημβρίαν, Μουσικοχορευτικὸ Βραδυνό.

Μία μουσικοχορευτικὴ ἐκδήλωσις εἰς τὰς αἰθούσας τῆς Λέσχης μας (Ἀριστείδου 17) μὲ Κυθηραϊκούς, Ἑλληνικοὺς καὶ Εὐρωπαϊκοὺς χορούς. Μία βραδυὰ γεμάτη μελωδίες καὶ ρυθμούς, ἀφιερωμένη εἰς τοὺς νέους μας. Θὰ βραβευθοῦν τὰ τρία καλύτερα χορευτικὰ καὶ τὰ δύο ὡραιότερα ἐνδεδυμένα ζεύγη.

2. Τὴν Κυριακήν, 19ην Νοεμβρίου, ἀπογευματινὸν περίπατον εἰς Πάρνηθα — Χασιάν. Ἀναχώρησις ἀπὸ τὴν Λέσχην τὴν 2.30΄ μ.μ. Διέλευσις ἀπὸ Ἀθήνας (Πειραιῶς 1, Ὁμόνοιαν). Ἀνάβασις εἰς Πάρνηθα, βραδυνὸ φαγητὸ καὶ διασκέδασις εἰς Χασιάν. Ἐπιστροφὴ περὶ τὴν 10ην βραδυνήν. Τιμὴ εἰσιτηρίου πούλμαν 40 δρχ. Ἀρχηγὸς ὁ κ. Βρεττὸς Κυπριώτης.

3. Τὴν 2αν Δεκεμβρίου, Σάββατον καὶ ὥραν 8.30 μ.μ. Μουσικοχορευτικὴ Βραδυά.

Μουσική, χορός, τραγούδι. Θὰ βραβευθοῦν οἱ τρεῖς καλύτεροι τραγουδισταί, εἰς Κυθηραϊκά, Ἑλληνικὰ καὶ Εὐρωπαϊκὰ τραγούδια.

4. Τὴν Κυριακήν, 17ην Δεκεμβρίου, ἡμερησίαν ἐκδρομὴν εἰς Μυκήνας — Ναύπλιον.

Ἀναχώρησις ἀπὸ τὴν Λέσχην μας ὥραν 8 π.μ. Διέλευσις ἐξ Ἀθηνῶν 8.15 π.μ. Κατεύθυνσις πρὸς Ἰσθμόν, Κόρινθον — Μυκήνας. (Ὁμιλία καὶ ξενάγησις ἀπὸ τὸν κ. Τάσην Κουκούλην). Μεσημβρινὸν φαγητὸν εἰς τὸ Ναύπλιον. Ἀνάβασις εἰς τὸ Παλαμήδι (ξενάγησις). Ἐπιστροφὴ περὶ τὴν 10ην βραδυνήν.

Τιμὴ εἰσιτηρίου πούλμαν 85 δρχ. Ἀρχηγός: Γιώργος Μαυρογιώργης.

5. Σκάκι — Πίγκ - πόγκ. Τὰς βραδυνὰς ὥρας ἑκάστης Τετάρτης γίνεται προπόνησις καὶ ἐξάσκησις εἰς τὰ παιχνίδια σκάκι καὶ πίγκ - πόγκ.

Τὴν Τετάρτην, 13ην Δεκεμβρίου καὶ ὥραν 8.30 μ.μ. θὰ γίνῃ ὁ τελικὸς διαγωνισμὸς παικτῶν σκάκι καὶ θὰ βραβευθοῦν ὁ πρῶτος καὶ ὁ δεύτερος. Διαιτητὴς ὁ κ. Ἀντώνιος Χανιώτης.

Τὴν Τετάρτην, 20ὴν Δεκεμβρίου καὶ ὥραν 8.30 μ.μ. θὰ γίνῃ ὁ τελικὸς διαγωνισμὸς παικτῶν πίγκ - πόγκ, καὶ θὰ βραβευθοῦν ὁ πρῶτος καὶ ὁ δεύτερος. Διαιτητὴς ὁ κ. Παν. Κρητικός.

6. Τὴν 23ην Δεκεμβρίου, ἡμέραν Σάββατον καὶ ὥραν 7 μετὰ μεσημβρίαν, Χριστουγεννιάτικο Δένδρο.

Μιὰ βραδυὰ ἀφιερωμένη στὴ μεγαλύτερη γιορτὴ τῆς Χριστιανοσύνης, στὰ Χριστούγεννα. Μιὰ γιορτὴ ἀφιερωμένη στὰ Τσιριγωτάκια, στὶς νέες καὶ στοὺς νέους μας. Ἕνα καλοφτιαγμένο, μέσα σὲ φανταστικὰ φωτισμοὺς Χριστουγεννιάτικο Δένδρο, στὴν Λέσχη μας. Μιὰ μικρὴ ὁμιλία γιὰ τὴν ἁγία ἡμέρα τῶν Χριστουγέννων ἀπὸ τὸν ἐξαίρετο συμπατριώτη, καθηγητὴ κ. Γ. Λεοντσίνην. Θὰ ἀκουσθοῦν Χριστουγεννιάτικες Βυζαντινὲς ὑμνῳδίες. Θὰ βραβευθοῦν οἱ καλύτερες ἀπαγγελίες μικρῶν παιδιῶν. Θὰ διανεμηθοῦν δωράκια εἰς ὅλα τὰ παιδάκια μέχρι 12 ἐτῶν.

Ἐπίσης θὰ προσφερθοῦν μελομακάρουνα κατασκευασμένα ἀπὸ Κυθηρίας οἰκοκυρὰς τῆς Κυθηραϊκῆς παροικίας Πειραιῶς. Τέλος, θὰ ἐπακολουθήσῃ χοροεσπερὶς μὲ Κυθηραϊκούς, Ἑλληνικοὺς καὶ Εὐρωπαϊκοὺς χοροὺς μέχρι πρωΐας. Κανένα παιδάκι ἂς μὴ στερηθῇ τὴν μεγάλη αὐτὴ χαρά. Κανένας νέος ἂς μὴ λείψῃ ἀπὸ τὴν γιορτὴ τῶν Κυθηρίων νέων.

Πειραιεὺς — Ἀθῆναι, Ὀκτώβριος 1972.

Μὲ πατριωτικοὺς χαιρετισμοὺς

Ὁ Πρόεδρος
ΤΑΣΗΣ ΚΟΥΚΟΥΛΗΣ
Ὁ Γραμματεὺς
Γ. ΤΖΩΡΤΖΟΠΟΥΛΟΣ

Τὰ Μέλη: Παν. Σουγιάννης, Ἰω. Φυρός, Ἰω. Γαλάτης, Εὐάγγ. Σουρῆς, Γιῶργος Λεοντσίνης, Ἀντ.Κονόμος, Τούλα Μπουλούμπαση, Τάσος Σούγιαννης.

ΟΙΚΟΓΕΝΕΙΑΚΟΣ ΚΥΝΗΓΕΤΙΚΟΣ ΑΠΟΛΟΓΙΣΜΟΣ

Στὴν φωτογραφία, ὁ ἀγαπητός μας φίλος Μύρων Ἀνδρόνικος μὲ τοὺς υἱούς του Νίκον καὶ Γιῶργον, ὅπως γύρισαν ἀπὸ τὸ κυνῆγι. Οἱ τρυγονοαρμαθιὲς ποὺ τοὺς βαραίνουν εἶναι ὁ ἀπολογισμὸς μιᾶς πρωϊνῆς ἐξορμήσεως. Βλέπετε, ἐφέτος ἔπεσαν πολλὰ στὰ Ἀντικύθηρα καὶ οἱ Ἀνδρονικαῖοι δὲν ἀστειεύονται. Ὁ ἐφετεινὸς οἰκογενειακὸς κυνηγετικὸς ἀπολογισμὸς ὑπερβαίνει τὰ χίλια τριακόσια πουλιά. Ἐνῶ ἡ τριανδρία ποζάρει μὲ τὰ πουλιά, ὁ συνεργάτης σκύλος τους, προστατεύει ἀπὸ τις μυίγες ὅσην οὐρὰ τοῦ ἀπέμεινε. Ἡ δημοσίευσις ἀφιερώνεται σὲ κάτι δικούς μας, ποὺ μόλις τρουβαδιάσουν 5—10 πουλιά, κακαριοῦνται σὰν ξαφνιασμένα ὀρτύκια.

Εἰσφοραὶ διὰ τὴν ἀνακαίνισιν τοῦ Κυνηγαλακείου Ἱδρύματος

Κατὰ τὴν πανήγυριν τοῦ Ἁγίου Μύρωνος, εἰς Ἀντικύθηρα, καὶ ἔκτοτε μέχρι σήμερον, προσεφέρθησαν αἱ κατωτέρω αὐθόρμητοι εἰσφοραὶ διὰ τὴν ἀνακαίνισιν καὶ ἐπισκευὴν τοῦ Κυνηγαλακείου Ἱδρύματος, ποὺ εὑρίσκεται εἰς τὸ Καψάλι. Τὴν σχετικὴν πρωτοβουλίαν ἔχει ἀναλάβει τὸ πατριωτικὸν μας σωματεῖον «Ἕνωσις τῶν Ἀπανταχοῦ Ἀντικυθηρίων», τὸ δραστήριον Διοικητικὸν Συμβούλιον τοῦ ὁποίου ἐκφράζει καὶ ἀπὸ τῆς στήλης αὐτῆς θερμότατας εὐχαριστίας πρὸς ὅλους τοὺς φιλοπάτριδας δωρητάς. Αἱ προσφοραὶ ἔχουν ὡς ἑξῆς:

Σπῦρος Ν. Χαρχαλάκης, προσέφερε 500 δρχ. Μύρων Φ. Χαρχαλάκης 500. Ἱερὸς ναὸς Ἁγίου Μύρωνος 500. Φώτιος Α. Λιγοψυχάκης 250. Φραγκίσκος ἱερεὺς Χαρχαλάκης 250. Ἱερὸς ναὸς Παναγίας, Ποταμοῦ, 200. Ἱερὸς ναὸς Ἁγίου Νικολάου 200. Ἰωσὴφ Σ. Γλυτσὸς 200. Γεώργιος Σ. Πλουμίδης 150. Διονύσιος Γ. Γαλιάτσης 150. Ἱερὸς ναὸς Ἁγ. Γεωργίου 150. Ἀναστάσιος Μ. Γαλανάκης 150. Γεώργιος Ι. Πατακάκης 100. Νικόλαος Ι. Ἀλοΐζος 100. Ἀνδρέας Ι. Ἀλοΐζος 100. Νικόλαος Ἐμμ. Πλουμίδης 100. Γεώργιος Ἀλοΐζος 100. Νικόλαος Στ. Προγουλάκης 100. Ἐμμανουὴλ Ν. Πλουμίδης 100. Ἡλίας Σ. Ἀνδρόνικος 100. Γρηγόριος Γ. Γαλανάκης 100. Ἀναστάσιος Μ. Προγουλάκης 100. Ἐμμανουὴλ Ν. Προγουλάκης 100. Νικόλαος Ἐμμ. Προγουλάκης 100. Διαμάντω Φ. Καλογρίδη 100. Χρῆστος Μ. Ἀλεβιζάκης 100. Γεώργιος Φ. Χαρχαλάκης 100. Μύρων Ι. Κατσανέβας 100. Θεόδωρος Ι. Κατσανέβας 100. Εὐστράτιος Ι. Κατσανέβας 100. Ἰωάννης Μ. Κατσανέβας 100. Διονύσιος Δ. Ἀνδρόνικος 100. Μαρίκα Γ. Προγουλάκη 100. Μύρων Σ. Προγουλάκης 100. Γεώργιος Νικολακάκης 50. Ἰωάν. Γιατζάκης 50. Ἐμμανουὴλ Γαλανάκης 50. Ἀθανάσιος Κουκμοτὸς 50. Γεώργιος Μ. Προγουλάκης 50. Μύρων Γ. Γαλανάκης 50. Ἐμμανουὴλ Πατακάκης 50. Ἡλίας Γαλανάκης 50. Εὐαγγελία Πατέρου 50. Ἀντώνιος Κυνηγαλάκης 50. Φραγκίσκος Ν. Χαρχαλάκης 50. Χρῆστος Ἀνδρόνικος 50. Καὶ Ἰωάννης Λιγοψυχάκης 50.

Ὁμοίως προσεφέρθησαν ἀπὸ προσκυνητὰς εἰς Ἅγιον Μύρωνα Ἀντικυθήρων αἱ ἀκόλουθοι προσφοραί:

Γεώργιος Ι. Κατσανέβας προσέφερε 500 δρχ. Αἰκατερίνη Ι. Παπαδοπούλου 500. Μιχαὴλ Ἀφουξενίδης 150. Ἀνδρέας Ν. Ἀνδρόνικος 100. Σπῦρος Νικολακάκης 100. Ἰωάννης Καλοκαιρινὸς 100. Μύρων Ν. Ἀνδρόνικος 100. Διονύσιος Ν. Ἀνδρόνικος 100. Ἀλέξανδρος Φουντουλάκης 100. Σταῦρος Πλουμίδης 100. Ἄννα Τουρλούμη 100. Λάμπρος Χαρχαλάκης 100. Ἰωάννης Ἐμμ. Πατακάκης 100. Εὐστράτιος Παπαδόπουλος 100. Ἀθανάσιος Χαρχαλάκης 100. Μύρων Γ. Πατακάκης 100. Γεώργιος Α. Γαλανάκης 50. Νικήτας Μ. Πάτερος 50. Γεώργιος Πολυχρονάκης 50. Ἐμμανουὴλ Λυρατζάκης 50. Χαρίλαος Πλευράκης 50. Καὶ Χαρίλαος Μαθιουδάκης 50.

Τέλος, διὰ τὸν αὐτὸν σκοπὸν ἐστάλησαν ἀπὸ Ἀντικυθηρίους τῆς Αὐστραλίας αἱ ἑξῆς δωρεαί:

Δημήτριος Δ. Ἀνδρόνικος ἀπέστειλε 15 λίρας Αὐστραλίας. Σταῦρος Η. Ἀνδρόνικος 20 δολλάρια Αὐστραλίας. Γεώργιος Γ. Γαλανάκης 20. Κωνσταντῖνος Μ. Γαλανάκης 20. Νικόλαος Γ. Γαλανάκης 5. Δημήτριος Ἐμμ Βενέρης 5. Ἐμμανουὴλ Γ Χαρχαλάκης 5. Μαρίνος Η Ἀνδρόνικος 10. Μαρίνος Ι. Κατσανέβας 1.000 δρχ. Καὶ Μαρίνος Λ. Κατσανέβας 1.000 δρχ.

ΚΟΣΜΑΣ Θ. ΜΑΡΕΝΤΗΣ
Χειροῦργος - Ὀδοντίατρος
Βασιλέως Κωνσταντίνου 8
Πειραιεὺς — Τηλ. 425.660
Δέχεται 9-12 π.μ. καὶ 5-8 μ.μ.

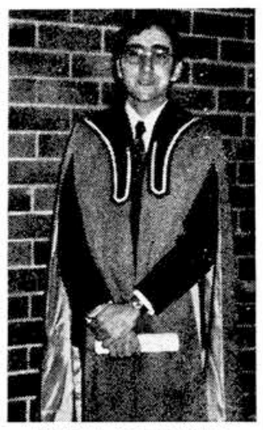

ΝΕΟΣ ΛΟΓΙΣΤΗΣ

Κατόπιν ἐπιτυχῶν ἐξετάσεων ἔλαβε τὸ πτυχίον λογιστοῦ ἀπὸ τὴν Τεχνολογικὴν Σχολὴν τοῦ Πανεπιστημίου Κουηνσλάνδης, ὁ σεμνὸς καὶ ἐπιμελέστατος νέος Κωνσταντῖνος Θ. Μεγαλοκονόμος. Ἤδη, ὁ κ. Μεγαλοκονόμος συνεχίζει εἰς τὸ αὐτὸ Πανεπιστήμιον ἀνωτέρας σπουδὰς διὰ τὸ τελικὸν ἀνώτερον δίπλωμα.

Ὁ νέος λογιστὴς εἶναι προσφιλὴς υἱὸς τοῦ ἐκ Καψαλίου ἐκλεκτοῦ συμπατριώτου μας κ. Θεοδώρου Μεγαλοκονόμου καὶ τῆς κυρίας του Καλλιόπης, τὸ γένος Κομηνοῦ ἀπὸ τὸ χωρίον Περλεγκιάνικα. Ἡ λαμπρὰ οἰκογένεια Θ. Μεγαλοκονόμου εἶναι ἐγκατεστημένη εἰς τὴν πόλιν Ρέντκληφ τῆς Κουηνσλάνδης, ὅπου μὲ τὴν δράσιν της τιμᾶ τὸ Κυθηραϊκὸν ὄνομα. Ἀνωτέρω, ὁ νεαρὸς λογιστὴς μὲ τὴν εἰδικὴν ἐπίσημον στολήν, μὲ τὴν ὁποίαν προσῆλθεν εἰς τὸ Πανεπιστήμιον καὶ ἔλαβε τὸ πτυχίον του, τὸ ὁποῖον κρατεῖ. Τοῦ ἐκφράζομεν ἐγκάρδια συγχαρητήρια καὶ τοῦ εὐχόμεθα κάθε περαιτέρω πρόοδον.

ΕΥΧΑΡΙΣΤΗΡΙΟΝ

Ὅπως ἐδημοσιεύσαμεν εἰς τὸ φύλλον Αὐγούστου, μεταξὺ τῶν θερινῶν ἐπισκεπτῶν της Ἑλλάδος καὶ τοῦ Νησιοῦ μας, ἦτο καὶ ἡ φοιτήτρια τοῦ Πανεπιστημίου Μόντρεαλ Καναδᾶ, χαριτωμένη δεσποινὶς Μαρία Ἀντωνίου Μαργέτη, της ὁποίας οἱ γονεῖς κατάγονται ἀπὸ τὸ Καψάλι. Γοητευμένη ἀπὸ τὸ ταξίδι της αὐτὸ καὶ ἀπὸ τὰς περιποιήσεις τῶν συγγενῶν της καὶ τῶν φιλικῶν πρὸς τοὺς γονεῖς της οἰκογενειῶν, ἡ δεσποινὶς Μαρία Α. Μαργέτη, μᾶς ἀπέστειλε πρὸς δημοσίευσιν τὸ ἀκόλουθον εὐχαριστήριον:

«Εἶμαι πολὺ συγκινημένη καὶ χαρούμενη μὲ τὴν γνωριμία μου μὲ τὴν πατρίδα Ἑλλάδα, μὲ τὸ Νησί μας Κύθηρα καὶ μὲ ὅλους τοὺς συγγενεῖς μας καὶ τοὺς οἰκογενειακοὺς φίλους τῶν γονέων μου. Παρὰ τὰς διηγήσεις τῶν γονέων μου, δὲν ἐφανταζόμουν τόση ὁμορφιὰ στὸν τόπο, τόση εὐγένεια καὶ καλωσύνη στὶς καρδιές. Ἔκαμαν τόσα πολλὰ πρὸς χάριν μου, ποὺ κυριολεκτικὰ μὲ σκλάβωσαν. Τοὺς στέλνω ἀπ' τὴν καρδιά μου ἕνα θερμὸ εὐχαριστῶ. Ὅλως ἰδιαιτέρως εὐχαριστῶ γιὰ τὶς ἐξαιρετικὲς περιποιήσεις καὶ τὴν ἀγάπη ποὺ μοῦ ἐξεδήλωσαν στὴν Ἀθήνα, τὸν Πειραιά, τὰ Ἰωάννινα καὶ τὴν Ρόδο οἱ ἀγαπημένοι μου θεῖοι, θεῖες καὶ ἐξαδέλφια μου Διονύσιος καὶ Κατίνα Μαργέτη, Νίκος Μαργέτης μὲ τὴν μνηστή του, Μαρία καὶ Ἀπόστολος Καλογερόπουλος, Τούλα Πέτρου Καρακίτσου οἰκογενειακῶς, Σπῦρος Ἀλβανάκης οἰκογενειακῶς καὶ ὁ πολυαγαπημένος μου Γιάννης Δ. Μαργέτης μὲ τὴν κυρία του καὶ τὸ μικρὸ χαριτωμένο του Νιονιάκι. Στὰ Κύθηρα εὐχαριστῶ ἰδιαιτέρως τοὺς ἀγαπημένους μου θείους, θεῖες καὶ ἐξαδέλφια Μιμίκο καὶ Κατίνα Μαργέτη, Ἄννα Ἀλβανάκη, τὴν δευτέρα μητέρα μου θεία Σοφάρα Α. Χαστᾶ, Μάντη Μοάτσου, Ἰωάννην καὶ Ἄννα Μαργέτη, οἰκογενειακῶς, Ἀντώνη καὶ Γεωργία Στάθη καὶ Παναγιώτην Α. Στάθην, στὸν ὁποῖον ὑπενθυμίζω, μὲ τὴν εὐκαιρίαν αὐτήν, νὰ ἔχῃ ἔτοιμο τὸ μηχανάκι του, γιατὶ ὁ ἐξάδελφός του Γιάννης Α. Μαργέτης ἀπὸ τὸν Καναδᾶ, ἐτοιμάζεται νὰ ἔλθῃ γιὰ νὰ τὸ μεταχειρισθῇ μόνος του.

Σὲ ὅλους τοὺς συγγενεῖς, φίλους καὶ φιλενάδες τῶν γονέων μου καὶ σ' ὅλες τὶς καλὲς οἰκογένειες ποὺ γνώρισα

ΑΝΕΧΩΡΗΣΕΝ Η ΟΙΚΟΓΕΝΕΙΑ ΣΠΥΡΟΥ Ι. ΦΑΤΣΕΑ

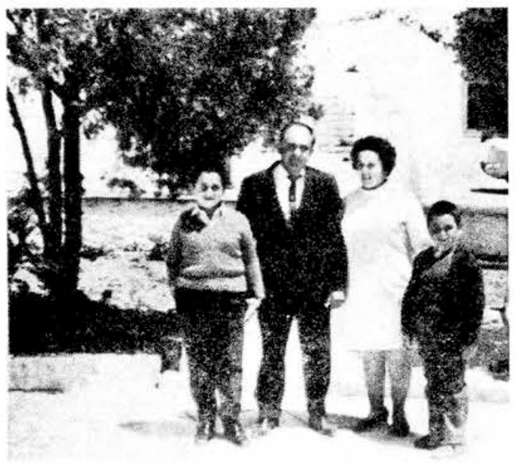

Ἔπειτα ἀπὸ ἐτησίαν παραμονὴν εἰς τὴν πατρίδα ἀνεχώρησεν εἰς Αὐστραλίαν ὁ ἀγαπητός μας συμπατριώτης κ. Σπῦρος Ι. Φατσέας, ἀπὸ τὸ χωρίον Φατσάδικα, μετὰ τῆς κυρίας του Νίκης καὶ τῶν χαριτωμένων παιδιῶν των Ἰωάννου καὶ Χαραλάμπους. Ἡ ἐκλεκτὴ οἰκογένεια, ἐκτὸς ἀπὸ τὸ Νησί μας καὶ ἀπὸ τὴν Ἤπειρον ἀπ' ὅπου κατάγεται ἡ κ. Νίκη, περιώδευσε καὶ ὁλόκληρον τὴν Ἑλλάδα χάριν ἀναψυχῆς. Εἰς Φατσάδικα παρέμεινε περισσοτέρους μῆνας χάριν τῶν γονέων καὶ λοιπῶν συγγενῶν της, οἱ ὁποῖοι τὴν περιέβαλον μὲ κάθε στοργήν. Ὁ φίλτατος Σπῦρος ἐπωφελήθη τῆς εὐκαιρίας διὰ νὰ ἀναγεώσῃ τοὺς δεσμούς του μὲ τοὺς κυνηγότοπους τοῦ Νησιοῦ καὶ νὰ ξαναθυμηθῇ τὰ παιδικά του χρόνια. Ἔτσι, ὁ Κουμάρος, τὸ Μελιδόνι, τὰ Ξάμπελα, τὰ Σκιάφια, ὁ Κάλαμος καὶ ἄλλαι περιοχαὶ ὑπέφεραν ἀπὸ τὰ σκάγια του. Μόνον τὰ πουλιὰ δὲν ὑπέφεραν καὶ τόσο μαζί του, γιατὶ τὸν ἀπέφευγαν, ὅπως ὁ διάβολος τὸ θυμιατό... Πάντως, ὅσα συναντοῦσε μὲ τὸν μονόφθαλμο συνοδό του, ὅλα τὰ ἔφερνε στὸ σπίτι, γιατὶ ἡ τουφεκιά του πάντοτε ἔπεφτε στὸ ψαχνό.

Ἀπὸ παντοῦ ἡ ἀγαπητή μας οἰκογένεια Σπύρου καὶ Νίκης Φατσέα ἀπεκόμισε λαμπρὰς ἐντυπώσεις, ἡ δὲ περιποίησις, ἡ φιλοξενία καὶ αἱ ἐκδηλώσεις ἀγάπης ποὺ τῆς ἐγένοντο τὴν συνεκίνησαν βαθύτατα. Πρὸς ὅλους, γονεῖς, συγγενεῖς, φίλους καὶ συμπατριώτας ἐκφράζει, ἀπὸ τῆς στήλης αὐτῆς, θερμὰς εὐχαριστίας, καὶ εὐχεται εἰς ὅλους ὑγείαν, χαρὰν καὶ εὐημερίαν. Ἀνωτέρω εἰκονίζεται ἡ οἰκογένεια Φατσέα, ποὺ τώρα μεταβαίνει εἰς Παραμάτταν Αὐστραλίας. Τῆς εὐχόμεθα καλὸ ταξίδι καὶ σύντομη ἐπιστροφή.

Εἰς τὸ Μυλοπόταμον
ΕΔΑΠΑΝΗΘΗΣΑΝ 18.285 ΔΡΧ. ΔΙΑ ΤΣΙΜΕΝΤΟΣΤΡΩΣΙΝ ΔΡΟΜΟΥ

Μὲ τὴν φροντίδα τριμελοῦς Ἐπιτροπῆς, ἐκ τοῦ ἐφημερίου αἰδεσιμωτάτου Ἐμμαν. Ζερβοῦ, τοῦ διδασκάλου καὶ τοῦ γνωστοῦ παράγοντος Μυλοποτάμου κ. Παναγιώτου Θ. Στρατηγοῦ ἡ Μαθέ, ἔγινε τσιμεντόστρωσις τοῦ κεντρικοῦ δρόμου τοῦ χωρίου, ἀπὸ τὸ ἀρτοποιεῖον Θεοδώρου Καρύδη, μέχρι τῆς διακλαδώσεως πρὸς τὸ Δημοτικὸν Σχολεῖον.

Ἡ ἀνωτέρω Ἐπιτροπὴ συνεργάσθη ἁρμονικῶς μὲ τὸ Κοινοτικὸν συμβούλιον Μυλοποτάμου, περατώσασα δὲ τὴν ἀποστολήν της, μᾶς ἀπέστειλε τὸν ἀκόλουθον ταμειακὸν καὶ διαχειριστικὸν ἀπολογισμὸν τοῦ ἐκτελεσθέντος ἔργου, διὰ τὸ ὁποῖον, ἔργον, εἶναι ἀξία θερμῶν εὐχαριστιῶν καὶ ἐπαίνων.

Ἔσοδα δρχ. 20.650. Ἔξοδα δρχ. 18.285. Ὑπόλοιπον εἰς χεῖρας τοῦ Ταμίου δρχ. 2.165. Τὰ ἔσοδα προῆλθον ἀπὸ αὐθορμήτους προσφορὰς προσδευτικῶν Μυλοποταμιτῶν, ὡς ἑξῆς:

Ἱερὸς ναὸς Ἁγίου Χαραλάμπους, διὰ τῆς Ἐκκλησιαστικῆς Ἐπιτροπῆς του κατέθεσε 2.000 δρχ. Γεώργιος Θ. Στρατηγός, ἰατρός, ἐν Νέας Ὑόρκης, 3.000. Θεόδωρος Ἀν. Ποτήρης, 2.000. Γεώργιος Π. Στρατηγός, ἰατρός, 1.500. Ἀπόστολος Ι. Καρύδης, 1.500. Υἱοὶ Γεωργίου Στρατηγοῦ, βιομήχανοι, 1.000. Ἱερὸς ναὸς Ἁγίου Νικολάου, Κάτω Χώρας, 1.000. Παναγιώτης Καρύδης, ἐργολάβος, 1.000. Βασίλειος Ἀρ. Λογοθέτης, τραπεζικός, 500. Μηνᾶς Π. Καρύδης 500. Νικόλαος Δ. Στρατηγός, 500. Ἀνάργυρος Β. Στρατηγός, συμβολαιογράφος, 500. Νικόλαος Γ. Στρατηγὸς ἢ Λαλιώτης 500. Βιδιάνος Δαρζέντας, 500. Γεώργιος Παστός, 500. Κούλα Θεοδωράκη, τὸ γένος Γ. Στρατηγοῦ, φαρμακοποιός, 500. Οἱ ἀδελφοὶ Εὐάγγελος καὶ Μαρία Μηνᾶ Μανωλέσου, 500. Οἱ ἀδελφοὶ Παναγιώτης καὶ Ἰωάννης Χαρ. Μεγαλοκονόμου, 500. Νικόλαος Π. Μαγουλᾶς, ναυτικός, 400. Τούλα Νικολάου, τὸ γένος Ἀν. Χανιώτου, 400. Γεώργιος Α. Κονόμος, 300. Στάσα Νικολαΐδου, 300. Θεόδωρος Ν. Στρατηγός 300. Καλλιόπη Γεωργίου Ζερβοῦ 200. Παῦλος Π. Μαγουλᾶς, ἐκ Γλυφάδας, 200. Κοσμᾶς Κρητικός, 200. Νίκος Ι. Στρατηγὸς ἢ Λαλιώτης, 200. Καὶ Σώζων Ἀγδρ. Βλαχογένης, 150.

Τὰ ἔξοδα τοῦ ἔργου κατεβλήθησαν ὡς ἑξῆς:

Εἰς Παναγιώτην Καλλίγερον δι' ἐξαήμερον ἐργασίαν τῆς μπετονιέρας του ἐπληρώθησαν 6.600 δραχμαί. Εἰς Π. Ι. Καρύδην δι' ἐργατικὰ 1.100 δρχ. Θ. Ι. Μαγουλάν, ἐργατικὰ 1.300. Ἀλ. Δ. Ποτήρη, ἐργατικὰ 1.200. Ἀν. Καλλίγερον ἐργατικὰ 1.200. Κ. Καλλίγερον ἐργατικὰ 1.200. Ἐμμ. Κ. Στάθην, ἐργατικὰ 1.200. Γ. Ἐμμ. Γαλακάτου, τεχνικὰ 1.500. Κ. Ν. Καρύδην τεχνικὰ 1.500. Ἀνδρέαν Δ. Μπελέσην ἐργατικὰ 800. Σταῦρον Θ. Ταμβάκην, μεταφορικὰ 150. Ν. Κ. Καρύδην, δι' ἐργαλεῖα καὶ ἀλληλογραφίαν εἰσφορῶν 535.

Ἡ πρωτοστατήσασα ἐξωκοινοτικὴ ἐπιτροπὴ ἐκ τοῦ ἐφημερίου, τοῦ διδασκάλου καὶ τοῦ ἐκκλησιαστικοῦ ἐπιτρόπου κ. Π. Θ. Στρατηγοῦ, εὐχαριστεῖ θερμῶς ὅλους τοὺς συνδρομητὰς τοῦ ἔργου, παρέδωσε δὲ τὸ εἰς χεῖρας της ἐναπομεῖναν ποσὸν ἐκ δραχμῶν 2.165 εἰς τὴν Κοινότητα Μυλοποτάμου, διὰ τὴν συνέχισιν τῆς τσιμεντοστρώσεως πρὸς Κάτω Χώραν καὶ Πίσω Πηγάδι.

ΜΕ ΔΩΡΕΑΣ ΤΩΝ ΚΥΘΗΡΙΩΝ ΤΗΣ ΑΥΣΤΡΑΛΙΑΣ
Ἐπεσκευάσθη τὸ στηθαῖο τῆς πλατείας Μητάτων

Μὲ τὴν πρωτοβουλίαν καὶ τὴν ἐπίβλεψιν τῶν ἐκλεκτῶν Μητατιωτῶν, Ἰωάννου Πρινέα ἢ Σαράφη, Ἀνδρέα Πρινέα, Μιχαὴλ Σαμίου καὶ Νικολάου Πρινέα, ἔγινε κατὰ τὸ λῆξαν θέρος πλήρης ἐπισκευὴ εἰς τὸ στηθαῖον τῆς κεντρικῆς πλατείας τῶν Μητάτων, τὸ ὁποῖον ἐκινδύνευε νὰ καταστραφῇ. Τὴν σχετικὴν δαπάνην εἰς ὑλικὰ καὶ ἐργατικά, ἀνερχομένην εἰς 319 δολλάρια Αὐστραλίας, κατέβαλον, φροντίδι τῆς ὡς ἄνω ἐπιτροπῆς, οἱ ἑξῆς φιλοπρόοδοι καὶ φιλοπάτριδες συμπατριῶται:

Οἰκογένεια Ἰωάννου Πρινέα (Σαράφη) προσέφερε 30 δολλάρια Αὐστραλίας. Οἰκογένεια Γεωργίου Β. Πρωτοψάλτη (Σκάρπαλη), 20. Ἀθανάσιος Β. Πρωτοψάλτης, 10. Ἰωάννης Θ. Φυρός, 10. Ἀλέξανδρος Ι. Φυρός, 10. Θεόδωρος Κ. Πρωτοψάλτης, 10. Μηνᾶς Γ. Πρινέας (Καλέρης), 10. Νικόλαος Κ. Σάμιος, 10. Ἀντώνιος Β. Πρινέας (Σερέτης), 10. Ἰωάνης Α. Καστρίσος (Σπάγγος), 10. Παναγιώτης Ι. Σκλάβος (Ἀμπράμης), 10. Βασίλειος Π. Σκλάβος (Σαλιβαντέρης), 10. Γεώργιος Π. Σκλάβος 10. Ἰωάννης Γ. Πρινέας, 10. Μαρία Π. Καραπάτη, 10. Λουΐζα Ν. Πρωτοψάλτη, 10. Παναγιώτης Ν. Φλάσκας, 10. Γεώργιος Π. Φυρός, 10. Νικόλαος Γ. Σταματάκος, 10. Εὐρυδίκη Ι. Ψάλτη, 10. Δημήτριος Θ. Φυρὸς (Μπαλῆς), 10. Ἐμμανουὴλ Ἀ. ἱερέως Σκλάβος, 5. Γεώργιος Κ. Πρωτοψάλτης 5. Δημήτριος Μ. Σάμιος 5. Ἐμμανουὴλ Μ. Σάμιος 5. Θεόδωρος Ι. Καστρίσος ἢ Σπάγγος, 5. Εὐάγγελος Ν. Σκλάβος, 5. Βαλέριος Α. Πρινέας, 5. Παναγιώτης Α. Πρινέας 5. Παναγιώτης Α. Στάθης 5. Γεωργία Α. Στάθη 5. Δημήτριος Ι. Πρινέας, 5. Ἰωάννης Π. Φυρός, 5. Γεώργιος Ἐμμ. Φυρός, 5. Δημήτριος Ἐμμ. Φυρός, 5. Κοσμᾶς Καραβουσάνος, 2. Ἀθανάσιος Γερακίτης, 2. Ἰωάννης Ἀντ. Πρωτοψάλτης, 2. Παντελῆς Γκρύλης 2. Καὶ Εὐστράτιος Πρωτοψάλτης, 1.

Οἱ κάτοικοι τοῦ χωρίου Μητάτα, εὐχαριστοῦν θερμῶς τὴν πρωτοστατήσασαν, ὡς ἄνω Ἐπιτροπήν, καὶ ὅλους τοὺς δωρητὰς τοῦ ἔργου.

ΑΣΦΑΛΙΖΕΤΑΙ ΚΑΙ Ο ΛΟΓΟΤΕΧΝΗΣ κ. Δ. ΚΟΥΛΕΝΤΙΑΝΟΣ

Μεταξὺ τῶν λογοτεχνῶν, οἱ ὁποῖοι ἀσφαλίζονται σύμφωνα μὲ ἀπόφασιν τοῦ Ὑπουργείου Πολιτισμοῦ καὶ Ἐπιστημῶν περιλαμβάνεται καὶ ὁ ἐκλεκτὸς συμπατριώτης μας λογοτέχνης κ. Διονύσιος Κουλεντιανός.

Εἰς τὴν ἀπέραντον καὶ φιλόξενον Αὐστραλίαν
ΕΝΤΥΠΩΣΕΙΣ ΑΠΟ ΠΕΡΙΟΔΕΙΑ – ΜΑΜΜΟΥΘ

Κυθήριοι τοῦ Μπρίσμπαν ποὺ μᾶς μένουν ἀξέχαστοι: Ἀφοὶ Καλοκαιρινοί, Παν. Μεγαλοκονόμος, Μηνᾶς Μάγειρος, Παν. Τσιγκούνης, Γιάννης Καστρίσος.

ΓΡΑΦΕΙ Ο ΔΙΕΥΘΥΝΤΗΣ ΤΗΣ «ΚΥΘΗΡΑΪΚΗΣ ΔΡΑΣΕΩΣ» κ. Ι. Σ. ΚΑΣΙΜΑΤΗΣ

17ον

Μεταξὺ τῶν ἐκλεκτῶν Κυθηρίων τῆς πόλεως Μπρίσμπαν περιλαμβάνονται καὶ οἱ παλαιοί μας φίλοι ἀδελφοὶ Παναγιώτης καὶ Πολυχρόνης Δημ. Καλοκαιρινὸς ἢ Λέτουρας, ἐκ Φρατσίων. Ὁ Παναγιώτης ἀπεδήμησε τὸ ἔτος 1928 καὶ ὁ Πολυχρόνης τὸ 1937. Πρὸ αὐτῶν εἶχεν ἐγκατασταθῆ εἰς τὴν Αὐστραλίαν ὁ μεγαλύτερός των ἀδελφὸς κ. Μιχαὴλ Δ. Καλοκαιρινὸς καὶ τελευταῖος ὁ νεώτερος τῶν ἀδελφῶν, κ. Θεόδωρος Δ. Καλοκαιρινός. Καὶ οἱ τέσσαρες ἀδελφοὶ ἐσταδιοδρόμησαν λαμπρά, εἰς τὰς πόλεις Τουγοίμπα καὶ Γκάττον τῆς Κουηνσλάνδης, ὅπου καὶ τοὺς εὕρομεν νὰ εὐημεροῦν καὶ νὰ κρατοῦν ὑψηλὰ τὸ Ἑλληνικὸν ὄνομα ἀπὸ εἴκοσι τριῶν ἐτῶν, ὅτε τὸ πρῶτον περιηγήθημεν τὴν Αὐστραλίαν. Ὁ Μιχαὴλ καὶ ὁ Θεόδωρος δὲν ἐπεδίωξαν νὰ κατανικήσουν τὸ εὐγενικὸν συναίσθημα τῆς νοσταλγίας καὶ διακόψαντες τὴν ἀποδημίαν των ἐδῶ καὶ ἀρκετὰ χρόνια, ἐγκατεστάθησαν εἰς τὴν περιφέρειαν Πρωτευούσης καὶ ἔτσι ἡ Κυθηραϊκὴ παροικία Ἀθηνῶν καὶ Πειραιῶς ἀπέκτησε μὲ τὴν παρουσίαν των δύο ἀκόμη ἀπὸ τὰ ἐκλεκτότερα μέλη της.

Ὁ Πολυχρόνης καὶ ὁ Παναγιώτης ἀπεσύρθησαν πρὸ ἐτῶν ἀπὸ τὰς ἐπιχειρήσεις, μετώκησαν εἰς Μπρίσμπαν, ὅπου τοὺς συναντήσαμεν προσφάτως καὶ μᾶς προσέφεραν, ὅπως πάντοτε, τὴν θερμὴν φιλοξενίαν καὶ τὰς ἀνεκτιμήτους φιλικάς των ὑπηρεσίας, τῶν ὁποίων τόσην εἴχομεν ἀνάγκην. Τοὺς ἐκφράζομεν καὶ ἀπὸ τῆς στήλης αὐτῆς τὰς ἐγκαρδίους εὐχαριστίας μας. Εἰς Μπρίσμπαν οἱ ἀδελφοὶ Καλοκαιρινοὶ ἀναπτύσσουν μεγάλην κοινωνικὴν καὶ πατριωτικὴν δραστηριότητα. Εἶναι ἐνεργὰ μέλη τῆς Κυθηραϊκῆς Ἀδελφότητος, τῆς Ἑλληνικῆς Κοινότητος καὶ πλείστων ἄλλων ὀργανώσεων, πρωτοστατοῦν δὲ καὶ συντρέχουν προοδευτικοὺς καὶ ἀνθρωπιστικοὺς σκοπούς. Ἐπίσης εἶναι ὑποδειγματικοὶ οἰκογενειάρχαι καὶ μεριμνοῦν μὲ κάθε τρόπον ὥστε καὶ τὰ παιδιά των νὰ γίνουν ὄχι μόνον καλοὶ Αὐστραλοί, ἀλλὰ καὶ καλοὶ Ἕλληνες. Ἡ σύζυγος τοῦ Παναγιώτη κ. Αἰκατερίνη Καλοκαιρινοῦ εἶναι ἐκλεκτὴ Κυθηρία ἐκ Φρατσίων, τὸ γένος Παυλάκη. Καὶ ἡ σύζυγος τοῦ Πολυχρόνη, ὁμοίως ἐκλεκτὴ Ἑλληνίδα ἐκ Φρατσίων, τὸ γένος Βαρλᾶ. Καὶ αἱ δύο διακρίνονται μεταξὺ τῶν κυριῶν τῆς ὁμογενείας διὰ τὴν μόρφωσίν των, τὴν καλωσύνην καὶ τὰ εὐγενικά των αἰσθήματα. Ὁ Παναγιώτης ἔχει δύο υἱοὺς καὶ μίαν θυγατέρα. Τοὺς Δημήτριον, Μιχαὴλ καὶ τὴν Μαρίαν. Ὁ Πολυχρόνης ἔχει μόνον δύο υἱοὺς (ἐπὶ τοῦ παρόντος), τοὺς Δημήτριον καὶ Νικόλαον. Ὅλα τὰ παιδιὰ μιλοῦν ὡραῖα ἑλληνικὰ καὶ διακρίνονται διὰ τὸ ἦθος των. Διαμένουν, ὁ Παναγιώτης εἰς τὴν περιοχὴν Ἀνερλυ καὶ ὁ Πολυχρόνης εἰς τὴν περιοχὴν Μουρούκα. Ἔχουν ὡραῖα σπίτια, μέσα σὲ μεγάλους κήπους, εἶναι ἀληθινὰ παλάτια. Κρίμα ποὺ δὲν τρέφουν καὶ ἀπὸ δυὸ - τρεῖς σκύλους ὁ καθένας, μιὰ καὶ εἶναι φημισμένοι κυνηγοί.

Εἰς τὴν περιοχὴν Γουέστ - ἔντ, ἐκτὸς τῆς ἀγαπητῆς μας οἰκογενείας Γεωργίου καὶ Ἀντωνίτσας Βενέρη, περὶ τῆς ὁποίας ἐγράψαμεν εἰς προηγούμενον φύλλον, διαμένουν καὶ πολλοὶ ἄλλοι Κυθήριοι, ποὺ μᾶς σκλάβωσαν μὲ τὰ αἰσθήματά των πρὸς τὴν πατρίδα καὶ μὲ τὰς περιποιήσεις των. Μεταξὺ αὐτῶν ὁ φίλος Παναγιώτης Μεγαλοκονόμος ἢ Παπαδοβασίλης, μὲ τὴν ἐξαίρετη κυρία του, ὁ Μηνᾶς Μάγειρος μὲ τὴν ὑποδειγματικὴ οἰκογένειά του, ὁ Παναγιώτης Τσιγγούνης μὲ τὴν εὐγενεστάτη κυρία του καὶ τὸν μονάκριβο υἱόν των, ποὺ εἶναι διακεκριμένος καθηγητὴς τῶν μαθηματικῶν, ὁ προσφάτως ἐγκατασταθεὶς εἰς τὴν περιοχὴν παλαιός μας φίλος Γιάννης Καστρίσος ἢ Φάβας, ἀπὸ τὰ Ἀλοϊζιάνικα, ὁ ὁποῖος ἂν καὶ ὀλίγα χρόνια διαμένει εἰς τὴν Αὐστραλίαν, κατέχει ἄριστα τὰ προβλήματα τῆς ὁμογενείας καὶ εἶναι ἀνεκτίμητον μέλος τῆς παροικίας μας, καὶ ἄλλοι.

Ὁ Παναγιώτης Μεγαλοκονόμος κατάγεται ἀπὸ τὸ Λειβάδι καὶ μετηνάστευσε πρὸ 25 ἐτῶν. Βραδύτερον μετεκάλεσε πλησίον του καὶ τὴν οἰκογένειάν του, ποὺ ἀποτελεῖται ἀπὸ τὴν κυρίαν του, ποὺ εἶναι ἐξαίρετη οἰκοκυρὰ καὶ τοὺς δύο υἱούς των. Ἡ οἰκογένεια ἠργάσθη μὲ σύμπνοιαν, ὡς νὰ διέμενε διαρκῶς εἰς τὸ Λειβάδι. Ἡ μήτηρ ἐπέβλεπε τὸ σπίτι, πατέρας καὶ υἱοὶ ἐργασία μὲ ἐπιμονὴν καὶ εἰλικρίνειαν. Ἔτσι προώδευσαν μέσα σὲ λίγα χρόνια, κατέκτησαν τὴν κοινωνικὴν ἐκτίμησιν καὶ ἀγάπην καὶ κατέχουν ἐξαίρετον θέσιν εἰς τὴν ἐκεῖ παροικίαν μας. Τώρα, ὁ Παναγιώτης ἀπεσύρθη ἀπὸ τὰς ἐργασίας καὶ οἰκονομικῶς ἀνεξάρτητος, περιποιεῖται τὸν ὡραῖον κῆπον τῆς ἰδιοκτήτου κατοικίας του, θυμᾶται τὰ πατρικά του, ποὺ εἶναι κοντὰ στὴν «Κοντελετοῦ» καὶ ἀσχολεῖται, κυρίως, μὲ τὰ χαριτωμένα ἐγγονάκια του, τὰ ὁποῖα προσέχει νὰ μὴ τοῦ κάμουν λίμπα τὸ περιβόλι καὶ τὰ βασιλικά του. Οἱ δύο υἱοί του εἶναι καλῶς ἀποκατεστημένοι μὲ ἰδικάς των οἰκογενείας, καθημερινῶς ὅμως ἐπισκέπτονται τοὺς στοργικούς των γονεῖς.

Ὁ Μηνᾶς Μάγειρος εἶναι ἐξαίρετος ὁμογενὴς μὲ ἦθος, ἀρχὰς καὶ συνέπειαν καὶ ἡ μετ' αὐτοῦ συναναστροφή, καθὼς καὶ ἡ φιλοξενία του βαθύτατα μᾶς συνεκίνησε. Κατάγεται ἀπὸ τὸν Δρυμῶνα καὶ μετηνάστευσε μετὰ τὸν πόλεμον τοῦ 1940, κατὰ τὸν ὁποῖον ὑπηρέτησε εἰς τὸ ἑλληνογερμανικὸν μέτωπον. Ἐγκατασταθεὶς εἰς τὴν Κουηνσλάνδην ἵδρυσεν ἕνα θαυμάσιον κατάστημα εἰς τὴν μαγευτικὴν τουριστικὴν παραλίαν BURLIEGH HEADS. Ἔπειτα μετεκάλεσε πλησίον του τὸν υἱόν του Ἐμμανουὴλ καὶ μετ' ὀλίγα ἔτη τὴν εὐγενεστάτην κυρίαν του Αἰκατερίνην, τὸ γένος Κασιμάτη, ὁμοίως ἐκ Δρυμῶνος καταγομένην καί, τέλος, τὸν υἱόν του Παναγιώτην, ὅτε ἡ οἰκογένεια μετεκινήθη εἰς τὴν πόλιν Μπρίσμπαν, ὅπου πατὴρ καὶ υἱοὶ ἵδρυσαν ἄλλα μεγάλα καταστήματα μικτῶν ἐργασιῶν. Σήμερον, ὁ φίλος Μηνᾶς καὶ ἡ οἰκογένειά του θὰ ἦσαν εὐτυχεῖς ἐὰν βάσκανος μοῖρα δὲν τοῦ ἔπαιρνε ξαφνικὰ καὶ παράδοξα τὸ ἀλησμόνητο παιδί του, Παναγιώτην, τὸν ὁποῖον μαζὶ μὲ τὴν πληγεῖσαν οἰκογένειαν θρηνεῖ ἀκόμη ὁλόκληρος ἡ παροικία μας, πλῆγμα τὸ ὁποῖον ἀνέτρεψε καὶ τὰ περὶ παλιννοστήσεως εὐγενικὰ προγράμματα τοῦ Μηνᾶ.

Σήμερον ἡ οἰκογένεια Μηνᾶ Μαγείρου ἀποτελεῖται ἀπὸ τὸν ἴδιον, τὴν ἐξαίρετον κυρίαν του, τὸν δραστήριον υἱόν του Ἐμμανουὴλ μετὰ τῆς κυρίας του Ἄννας, τὸ γένος Νικολάου Καλλιγέρου - Μπαγιώκου καὶ τὴν νύμφην του Βιόλαν, τὸ γένος Κωνσταντίνου Καλλιγέρου - Διάνου, μὲ τὰ χαριτωμένα κοριτσάκια της, ποὺ ὡς ἀνωτέρω ἐγράψαμεν, ἐμειναν ὀρφανὰ πατρός. Ἔχει ἀκόμη ἡ οἰκογένεια καὶ τὰ χαριτωμένα παιδιὰ τοῦ Μανώλη. Διατηροῦν (πατὴρ καὶ υἱὸς) ἕνα θαυμάσιον κατάστημα μικτῶν ἐργασιῶν. Ἰδιαιτέρως καμαρώνει κανεὶς εἰς τὴν οἰκογένειαν Μαγείρου τὴν συνοχὴν καὶ τὴν σύμπνοιαν ποὺ ἔχουν μεταξύ των ὅλα τὰ μέλη της, τὰς ἑλληνοχριστιανικὰς ἀρχάς, τὴν ἄσβεστον ἀγάπην πρὸς τὴν πατρίδα. Τὰ παιδιὰ μιλοῦν τὴν γλῶσσαν μας σὰν νὰ ἐγεννήθησαν εἰς τὴν Ἑλλάδα. Τοὺς εὐχαριστοῦμεν διὰ τὰς περιποιήσεις των καὶ εὐχόμεθα νὰ τοὺς ξανασυναντήσωμε τὸ συντομώτερον εἰς τὸν Δρυμῶνα καὶ εἰς τὸν Ἅγιον Κοσμᾶ, εἰς τὸ Ξερουλάκι.

Ὁ Παναγιώτης Τσιγκούνης κατάγεται ἀπὸ τὸν Ποταμὸ καὶ εἶναι στενὸς συγγενὴς τοῦ τιμημένου στρατηγοῦ Ἀλεξάνδρου Τσιγκούνη, πρώην ἀρχηγοῦ τοῦ Γενικοῦ Ἐπιτελείου Στρατοῦ καὶ ἐλευθερωτοῦ τῆς Πελοποννήσου ἀπὸ τοὺς συμμορίτας. Ἡ σύζυγος τοῦ Παναγιώτη εἶναι ἐπίσης ἐκ Ποταμοῦ καὶ διακρίνεται διὰ τὴν εὐγένειαν καὶ καλωσύνην της, ὅπως διακρίνεται καὶ ὁ σύζυγός της. Ὁ μονάκριβος υἱός των εἶναι διακεκριμένος καθηγητὴς τῶν μαθηματικῶν, ὁμιλεῖ δὲ ἄριστα καὶ τὴν γλῶσσαν μας. Ὁ κ. Τσιγκούνης μετηνάστευσε πρὸ πολλῶν ἐτῶν. Ἐπὶ χρόνια εἶχεν ἐμπορικὰς ἐπιχειρήσεις εἰς τὴν πόλιν Καλάνδρα, ὁπόθεν ἀπεσύρθη οἰκονομικῶς ἀνεξάρτητος. Τώρα ἀσχολεῖται μὲ τὴν οἰκογένειάν του, ἀναπτύσσει μεγάλην κοινωνικὴν καὶ πατριωτικὴν δραστηριότητα καὶ ἀπολαμβάνει μεγάλης ἐκτιμήσεως εἰς τὴν παροικίαν μας, ὡς ἄριστος πατριώτης καὶ ὑποδειγματικὸς οἰκογενειάρχης.

Θὰ ἐνθυμοίμεθα μὲ συγκίνησιν τὰ αἰσθήματα καὶ τὴν φιλοξενίαν τοῦ ζεύγους (ποὺ εἶναι ἐντελῶς ἀντίθετα πρὸς τὸ ἐπίθετόν του), τὸ εὐχαριστοῦμεν δι' αὐτὰ καὶ τοῦ εὐχόμεθα σύντομη καὶ μόνιμη ἐπιστροφὴ εἰς τὴν πατρίδα, τῆς ὁποίας τὸ ὄνομα ἐτίμησε ὅσον ὀλίγοι.

ΔΙΑ ΤΑ ΠΕΝΗΝΤΑ ΧΡΟΝΙΑ ΤΗΣ ΟΡΓΑΝΩΣΕΩΣ

Στιγμιότυπον ἀπὸ τὴν πεντηκονταετηρίδα τῆς Κυθηραϊκῆς Ἀδελφότητος Σύδνεϋ Αὐστραλίας. Ἐκ δεξιῶν πρὸς τὰ ἀριστερά, εἰκονίζονται οἱ κ.κ. Ἐμμ. Βενάρδος, πρόεδρος τῆς Κυθηραϊκῆς Ἀδελφότητος Κουηνσλάνδης, Σεβασμιώτατος Ἐπίσκοπος Παντελεήμων, ἡ κυρία Ἄστον, ὁ πρόεδρος κ. Γιάννης Πρινέας, ὁ πρόεδρος τῆς Βουλῆς κ. Ἄστον, ἡ κ. Ἄννα Ι. Πρινέα, ἡ κ. Ἀντωνία Π. Ἀρώνη καὶ ὁ κ. Παναγιώτης Ἐμμ. Ἀρώνης.

Ἐξαιρετικὴ ἡ ἐπιτυχία τοῦ χοροῦ τῆς Κυθηραϊκῆς Ἀδελφότητος Σύδνεϋ

ΑΣΤΕΙΡΕΥΤΟ, ΠΗΓΑΙΟ, ΠΑΤΡΙΩΤΙΚΟ ΚΕΦΙ

ΣΥΔΝΕΥ Αὐστραλίας, Ὀκτώβριος 1972 (τοῦ ἀνταποκριτοῦ μας). Τὴν 7ην Ὀκτωβρίου ἐδόθη μὲ πρωτοφανῆ ἐπιτυχίαν ὁ ἐπίσημος χορὸς τῆς Κυθηραϊκῆς Ἀδελφότητος, ἐπὶ τῇ συμπληρώσει πενῆντα ἐτῶν ἀπὸ τῆς ἱδρύσεως αὐτῆς. Ἡ ἀδελφότης, ὡς γνωστόν, ἱδρύθη τὸ ἔτος 1922 ἀπὸ τὸν ἀείμνηστον Κοσμᾶν Ἰακώβου Κασιμάτην, τὸν κ. Θεόδωρον Εὐαγγέλου ἱερέως Κρίθαρην καὶ ἄλλους παράγοντας τῆς μικρᾶς, τότε, παροικίας μας.

Ἡ ἐκδήλωσις ὡργανώθη εἰς τὴν πολυτελεστάτην αἴθουσαν τοῦ Πανεπιστημίου Ν. Ν. Οὐαλλίας. Τὴν Κυθηραϊκὴν Ἀδελφότητα Κουηνσλάνδης ἐξεπροσώπησε, ἐλθὼν ἐπὶ τούτῳ εἰς Σύδνεϋ, ὁ δραστήριος πρόεδρος αὐτῆς κ. Ἐμμανουὴλ Ε. Βενάρδος. Παρέστησαν ὁ θεοφιλέστατος Ἐπίσκοπος κ. Παντελεήμων, ὁ πρόεδρος τῆς Αὐστραλιανῆς Βουλῆς κ. W. ASTON μετὰ τῆς κυρίας του, ἄλλαι προσωπικότητες τῆς Αὐστραλίας καὶ τῆς ὁμογενείας, καὶ περὶ τοὺς 900 συμπατριῶται ἐξ ὅλης τῆς Αὐστραλίας. Ἐπίσης ὑπὲρ τοὺς 350 ὑπολογίζονται ὅσοι ἐπεδίωξαν νὰ προσέλθουν εἰς τὸν ἑορτασμόν, ἀλλὰ δὲν ἠδυνήθησαν λόγῳ ἐξαντλήσεως τῶν εἰσιτηρίων καὶ τῶν θέσεων τῆς αἰθούσης.

Κυρία ἐπὶ τῶν τιμῶν εἶχεν ὁρισθῆ ἐφέτος ἡ σύζυγος τοῦ τέως προέδρου τῆς Ἀδελφότητος καὶ γνωστοῦ παράγοντος τῆς παροικίας κ. Παναγιώτου Ἐμμ. Ἀρώνη, ἐκλεκτὴ κυρία Ἀντωνία Π. Ἀρώνη.

Ὁ χορὸς ἤρχισε μὲ πολὺ κέφι ἀπὸ τῆς 7ης βραδυνῆς καὶ ἐκράτησε μέχρι τῆς 2ας πρωϊνῆς ὥρας. Κατὰ τὴν διάρκειαν τῆς βραδυᾶς ἔγινε κλήρωσις μεγάλου Λαχείου μὲ τυχεροὺς τοὺς κ.κ. Κώσταν Γ. Βενάρδον ποὺ ἐκέρδισε ἀεροπορικὸν εἰσιτήριον διὰ τὴν Ἑλλάδα μὲ τὴν Ὀλυμπιακήν, Νικόλαον Γ. Κασιμάτην, κτηματομεσίτην, ποὺ ἐκέρδισε μίαν βαρύτιμον γοῦναν καὶ Ἀνδρέαν Μπάλον, ὁ ὁποῖος ἐκέρδισε μηχανὴν προβολῆς σλάϊτς.

Μὲ τὴν εὐκαιρίαν τοῦ μεγάλου χοροῦ ἔγινε καὶ ἡ καθιερωμένη ἐτησία παρουσίασις δώδεκα ὡραίων κοριτσιῶν τῆς παροικίας, μὲ ἰσαρίθμους συνοδούς, ποὺ ἐώρταζον τὴν ἐνηλικίωσίν των.

Εἰς τὰ κορίτσια αὐτὰ (DEBUTANTES) καὶ τοὺς συνοδούς των ἡ Ἀδελφότης προσέφερεν ὡραῖον ἀναμνηστικὸν τῆς πεντηκονταετίας της, μετάλλιον. Ἐπίσης μετάλλια ἀναμνηστικὰ προσέφερεν εἰς ὅλους τοὺς διατελέσαντας προέδρους της καὶ εἰς τὰ ἰσόβια ἐπίτιμα μέλη της.

Περὶ τὸ μεσονύκτιον, ὁ πρόεδρος τῆς Ἀδελφότητος ἐκλεκτὸς συμπατριώτης κ. Ἰωάννης Γ. Πρινέας ἐξεφώνησε ἐμπνευσμένον λόγον, συνοψίσας τὸ ἱστορικὸν τῆς ἱδρύσεως τῆς Ἀδελφότητος, τὰς ἐπιδιώξεις της καὶ τὰ τῆς λειτουργίας αὐτῆς μέχρι σήμερον, ἀποδώσας τὴν ὀφειλομένην τιμὴν τόσον εἰς τοὺς ἱδρυτάς, ὅσον καὶ εἰς ὅλους τοὺς μέχρι σήμερον ἐργασθέντας διὰ τὴν πρόοδόν της καὶ τὴν εὐημερίαν της.