1 ΙΟΥΛΙΟΥ 1972
ΑΘΗΝΑΙ

ΕΤΟΣ 38ον — ΑΡΙΘ. 365

ΠΕΡΙΟΔΟΣ Β'

ΚΥΘΗΡΑΪΚΗ ΔΡΑΣΙΣ

ΑΝΕΞΑΡΤΗΤΟΣ ΕΘΗΜΕΡΙΣ · ΟΡΓΑΝΟΝ ΤΟΥ ΚΥΘΗΡΑΪΚΟΥ ΛΑΟΥ

ΙΔΙΟΚΤΗΤΗΣ — ΔΙΕΥΘΥΝΤΗΣ
ΙΩΑΝΝΗΣ Σ. ΚΑΣΙΜΑΤΗΣ
ΑΘΗΝΑΙ
ΣΥΜΗΣ 9 — ΤΗΛ. 852.679 — ΑΘΗΝΑΙ

ΔΙΑΧΕΙΡΙΣΤΗΣ
Ν. ΖΑΝΤΙΩΤΗΣ

ΕΧΕΙΡΟΤΟΝΗΘΗ ΥΠΟ ΤΟΥ ΑΡΧΙΕΠΙΣΚΟΠΟΥ

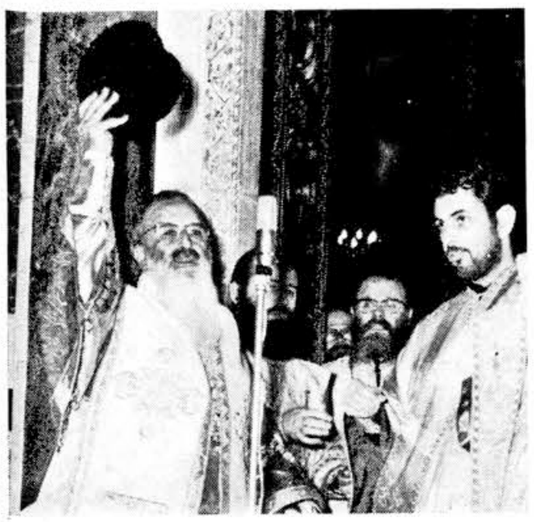

Τὴν 1ην Ἀπριλίου ἐγένετο, μὲ ἐξαιρετικὴν λαμπρότητα, ὑπὸ τοῦ Ἀρχιεπισκόπου Ἀθηνῶν καὶ πάσης Ἑλλάδος κ. κ. Ἱερωνύμου, ἡ χειροτονία εἰς ἱερέα, τοῦ νεαροῦ θεολόγου κ. Γεωργίου Ἀναστασίου Καψάνη. Ἀνωτέρω, στιγμιότυπον τοῦ ὑποβλητικοῦ μυστηρίου, ποὺ ἐτελέσθη εἰς τὸν ἱερὸν ναὸν τοῦ Ἁγίου Ἀλεξάνδρου Παλαιοῦ Φαλήρου. Ὁ νέος κληρικός, ὁ ὁποῖος περικοσμεῖται μὲ μεγάλας ἀρετὰς καὶ εἶναι κάτοχος εὐρείας μορφώσεως, ἐγεννήθη εἰς τὸ Παλαιὸν Φάληρον, ὁ δὲ πατήρ του κατάγεται ἀπὸ τὸν Ποταμόν. Ἀπὸ παιδὶ ἐστρατεύθη εἰς τὴν Ἐκκλησίαν τοῦ Χριστοῦ, καὶ παρὰ τὸ νεαρὸν τῆς ἡλικίας του ἔχει ἤδη νὰ ἐπιδείξῃ μεγάλην χριστιανικὴν καὶ φιλάνθρωπον δρᾶσιν, ἡ ὁποία τὸν καθιστᾶ ὑπεράξιον τῆς ἱερωσύνης. Ἐπικαλούμενοι τὰς πατρικάς του εὐχάς, τοῦ ἐκφράζομεν ἀπὸ καρδίας θερμότατα συγχαρητήρια.

Ἔκκλησις πρὸς τὸν κ. Σκυλίτση
ΝΑ ΤΙΜΗΘΗ ΕΠΑΞΙΩΣ Η ΜΝΗΜΗ ΤΟΥ ΜΕΓΑΛΟΥ ΚΡΙΤΩΝΟΣ ΔΗΛΑΒΕΡΗ
Μὲ ἔργα εἰς τὴν γενέτειρα

Ὁ Πρόεδρος τῆς Κοινότητος Καραβᾶ Κυθήρων, μᾶς ἐκοινοποίησε τὴν κατωτέρω ἐπιστολὴν του, πρὸς τὸν ἀναμορφωτὴν τῆς πόλεως τοῦ Πειραιῶς, Δήμαρχον κ. Σκυλίτσην. Προφανῶς, ὁ κ. Κορωναῖος, ἔχων ὑπ' ὄψιν ἀφ' ἑνὸς τὴν ἀγνὴν ἀγάπην ποὺ ἔτρεφε διὰ τὸν Καραβᾶ ὁ ἀείμνηστος Κρίτων Δηλαβέρης καὶ ἀφ' ἑτέρου τὸ εὐρύτατον πνεῦμα καὶ τὴν ζείδωρον ἀναδημιουργικὴν πνοὴν τοῦ Δημάρχου κ. Σκυλίτση, προέβη εἰς τὴν ἐνέργειάν του μὲ τὴν ἐλπίδα ὅτι καὶ τώρα ἀκόμη εἶναι δυνατὸν νὰ πραγματοποιηθῇ ἕνα μικρὸν μέρος τῶν μεγάλων δραματισμῶν τοῦ ἀειμνήστου Κρίτωνος πρὸς αἰωνίαν μνήμην αὐτοῦ, καὶ πρὸς ἄπειρον εὐγνωμοσύνην τῶν Καραβιτῶν πρὸς τὸν κ. Δήμαρχον καὶ τὰ ἀξιότιμα μέλη τῆς ἁρμοδίας Ἐπιτροπῆς τοῦ Κληροδοτήματος. Ἡ ἐπιστολὴ τοῦ κ. Κορωναίου ἔχει ὡς ἑξῆς:

Ἐν Καραβᾶ τῇ 28.5.1972

Ἀξιότιμε κ. Δήμαρχε Πειραιῶς καὶ Πρόεδρε τῆς Ἐπιτροπῆς Κληροδοτήματος Δηλαβέρη,

Εἶμαι πρόεδρος τῆς Κοινότητος Καραβᾶ τῆς Νήσου Κυθήρων.

Ἔχετε εἰς τὴν πόλιν σας τὴν ὀνομασίαν τοῦ χωριοῦ μας: «Καραβᾶς». Εἶναι ὁλόκληρη περιοχή, τὴν ὁποίαν ἤγόρασε πρὸ πολλῶν δεκαετιῶν, ὁ μεγαλοβιομήχανος συμπολίτης μας ἀείμνηστος Εὐστάθιος Δηλαβέρης, καὶ εἰς τὴν ὁποίαν ἔδωσε τὸ ὄνομα τοῦ ἀγαπημένου του χωριοῦ, τοῦ Καραβᾶ του. Ἐκεῖ ἔκτισε τὸ συγκρότημα τῶν ἐργοστασίων του. Πολλὰ τὰ καλὰ (σχολεῖα, δρόμους, ἰατρεῖα, παντοειδεῖς παροχὰς κλπ. κλπ.) ἐγνώρισε ὁ τόπος μας ἀπὸ τὸν ἄνθρωπον ἐκεῖνον, ὁ ὁποῖος εἶχε μεταδώσει καὶ εἰς τὸν υἱόν του Κρίτωνα τὴν ἀγάπην του πρὸς τὸ χωρίον του, τὸ ὁποῖον ἐπεσκέπτετο συχνὰ μὴ παραλείπων κάθε φορὰν νὰ ἐπαναλαμβάνῃ, ἀπολαμβάνων ἐν ἐκτάσει τὴν θέαν ἀπὸ τὸ πατρικό του σπίτι, ὅτι πουθενὰ στὸν κόσμο (αὐτός, ὁ κοσμογυρισμένος) δὲν εὑρῆκε τόση συγκεντρωμένη σὲ πέντε τετραγωνικὰ χιλιόμετρα, φυσικὴ ὀμορφιά, ὅση στὸ χωριό μας.

Στὴν κορυφὴ ἑνὸς λοφίσκου, στὸ πατρικὸ ἀμπέλι του, (Συνέχεια εἰς τὴν 3ην σελ.)

Ο κ. ΑΛ. ΦΡΙΛΙΓΚΟΣ ΜΕΤΕΒΗ ΑΕΡΟΠΟΡΙΚΩΣ ΕΙΣ ΤΗΝ ΓΕΝΕΤΕΙΡΑΝ

Τὸ Σάββατον 27 Μαΐου, ὁ ἔγκριτος συμπατριώτης μας κ. Ἀλέξανδρος Φριλίγκος, ἐπίτιμος πρόξενος τῆς Ἑλλάδος εἰς Κουνσλάνδην Αὐστραλίας, μετέβη εἰς Κύθηρα μὲ ἀεροταξὶ τῆς «Ὀλυμπιακῆς», διὰ σύντομον ἐπίσκεψιν τῆς Νήσου καὶ τοῦ πατρικοῦ του χωρίου, Φριλιγκιάνικα.

Ἀπὸ τὰς Ἀθήνας τὸν κ. Φριλίγκον συνώδευσεν εἰς τὸ ταξίδι του ὁ πρόεδρος τοῦ Κυθηραϊκοῦ Συνδέσμου Ἀθηνῶν, ἐπίτιμος δικηγόρος κ. Κωνστ. Π. Λουράντος.

ΑΠΟ ΤΟΝ ΥΦΗΓΗΤΗ κ. Ι. Δ. ΣΤΡΑΤΗΓΟ
ΕΠΙΣΤΗΜΟΝΙΚΑΙ ΑΝΑΚΟΙΝΩΣΕΙΣ ΕΙΣ ΣΥΝΕΔΡΙΟΝ

Ὁ διακεκριμένος συμπατριώτης μας Ὑφηγητὴς τῆς Δερματολογίας κ. Ἰωάννης Δ. Στρατηγός, ἔλαβε μέρος εἰς τὸ 14ον Διεθνὲς Συνέδριον Δερματολογίας, ἀπὸ 22—29 Μαΐου εἰς Πάδοβα καὶ Βενετίαν. Ὁ κ. Στρατηγὸς συμμετεῖχε τοῦ συνεδρίου ἐνεργῶς διὰ τῆς ὑποβολῆς ἐπιστημονικῶν ἐργασιῶν του καὶ δι' ἀνακοινώσεων εἰς τὰς ὁποίας προέβη ἐπὶ θεμάτων τοῦ κλάδου του.

Παρὰ τὴν ἀναμφισβήτητον βελτίωσιν τῶν συνθηκῶν διαβιώσεως
ΜΕ ΠΛΗΡΗ ΕΡΗΜΩΣΙΝ ΑΠΕΙΛΕΙΤΑΙ Η ΝΗΣΟΣ
Μόνον διὰ τοῦ τουρισμοῦ θὰ σωθῇ ὁ τόπος. Νὰ λήξῃ τὸ ἰδιοκτησιακὸν θέμα.

Ἓξ ἑκατομμύρια δραχμὰς ἐχορήγησεν ἐφέτος ἡ Ἐθνικὴ Κυβέρνησις διὰ τὴν ἐκτέλεσιν διαφόρων ἔργων εἰς τὸ Νησί μας. Ἐξ αὐτῶν 5.400.000 δρχ. διατίθενται εἰς ἔργα ὁδοποιΐας καὶ 600.000 δρχ. διὰ τὴν βελτίωσιν τοῦ λιμενοβραχίονος Ἀγίας Πελαγίας. Πολλὰ ἀπὸ τὰ προβλεπόμενα ἔργα ἐδημοπρατήθησαν ἤδη καὶ ἤρχισεν ἡ ἐκτέλεσίς των. Ἄλλων ἡ δημοπράτησις γίνεται τὴν 8ην Ἰουλίου.

Ὅσον ἀφορᾷ τὴν Ἀγίαν Πελαγίαν, προωθεῖται ἡ διαδικασία διὰ τὴν μετάβασιν συνεργείου πλωτοῦ γερανοῦ, τὸ ὁποῖον θὰ ποντίσῃ εἰς τὴν θάλασσαν τὰ πρὸ ἐτῶν κατασκευασθέντα 72 τσιμεντένια μπλόκια, διὰ τὴν βελτίωσιν τοῦ μώλου καὶ τὴν καλυτέρευσιν τῶν συνθηκῶν πλευρίσεως τῶν πλοίων τῆς γραμμῆς πρὸς ἀπαλλαγὴν τῶν ἐπιβατῶν ἀπὸ τὴν δοκιμασίαν τῆς βάρκας. Τὰ 72 μπλόκια ἔχουν κατασκευασθῆ πρὸ ἐτῶν δαπάναις τοῦ διακεκριμένου συμπατριώτου μας κ. Ἐμμανουὴλ Μ. Γεωργοπούλου, ἐκ Ντητρόϊτ Ἀμερικῆς, διαθέσαντος τότε δέκα χιλιάδας δολλάρια (10.000).

— Μερίμνη τῶν Κοινοτήτων Φριλιγκιανίκων, Ποταμοῦ, Καρβουνάδων καὶ Χώρας, οἱ ἰδιοκτῆται τῶν κτημάτων τῆς περιοχῆς Ἀμμούτσες, ἐκχωροῦν δωρεὰν τὰς ἰδιοκτησίας των πρὸς τὴν Ὑπηρεσίαν Πολιτικῆς Ἀεροπορίας (δηλαδὴ πρὸς τὸ Κράτος), ὥστε τὸ κατασκευαζόμενον μὲ τὴν ἰδιωτικὴν πρωτοβουλίαν ἀεροδρόμιον τῆς Νήσου, νὰ ἀνήκῃ ἀπὸ τοῦδε εἰς τὸ Ἑλληνικὸν Δημόσιον.

Ἐξ ἄλλου, εἰς καλὸν στάδιον εὑρίσκεται ἡ διαδικασία πρὸς καθιέρωσιν τακτικῆς ἀεροπορικῆς συγκοινωνίας. Μὲ τὴν φροντίδα τῆς Ἐπιτροπῆς τοῦ ἀεροδρομίου ἐγένοντο αἱ ὑποδειχθεῖσαι βελτιώσεις καὶ ἐλπίζομεν ὅτι λίαν συντόμως τὰ δρομολόγια θὰ ἐπαναληφθοῦν. Τὰ Κυθηραϊκὰ Σωματεῖα τῆς Αὐστραλίας, ποὺ εἶναι πανίσχυρα ἀπὸ ἀπόψεως ἀριθμοῦ μελῶν (ἔχουν ὑπὲρ τὰς δύο χιλιάδας ἐνεργὰ μέλη, ποὺ ἀντιπροσωπεύουν ἰσαρίθμους οἰκογενείας), ἐργάζονται πυρετωδῶς, ὥστε, ὅταν ὁ διαρκῶς ἐπεκτεινόμενος διάδρομος τοῦ ἀεροδρομίου περατωθῇ, νὰ ὀργανώσουν ὁμαδικὴν ἐπίσκεψιν τῶν μελῶν των εἰς τὴν πατρίδα μὲ κατ' εὐθεῖαν μετάβασιν εἰς Κύθηρα. Εὐχόμεθα τοῦτο νὰ πραγματοποιηθῇ ὅπως προγραμματίζεται διὰ τὸ προσεχὲς ἔτος 1973. Ἡ ἡμέρα τῆς ἀφίξεως τόσων ξενητευμένων ἀδελφῶν μας εἰς προσκύνημα τῆς πατρικῆς των γῆς, θὰ εἶναι ἡ πλέον λαμπροφόρος ἡμέρα τῆς νεωτέρας ἱστορίας τοῦ Νησιοῦ μας.

— Μετέβη προσφάτως εἰς τὸ Νησὶ ὁ λιμενολόγος μηχανικὸς κ. Κριθαράς, προκειμένου νὰ μελετήσῃ τὰς ἀκτὰς τῶν Κυθήρων καὶ νὰ εἰσηγηθῇ πρὸς τὴν Κυβέρνησιν περὶ τοῦ μέρους εἰς τὸ ὁποῖον ἐνδείκνυται νὰ γίνῃ τὸ λιμάνι τῶν Κυθήρων. Καὶ εἰς τὸ προεπαναστατικὸν παρελθὸν εἶχον γίνει ὅμοιαι ἀποστολαί, ἐκ τῶν ὁποίων πλέον γνωστὴ εἶναι ἡ μετάβασις τοῦ καθηγητοῦ τοῦ Πολυτεχνείου κ. Πίπα. Ἐξεπονήθησαν καὶ τότε μελέται, συνετάγησαν εἰσηγήσεις καὶ τὸ θέμα ἔκλεισεν ἐκεῖ. Καὶ φυσικά, ὁ τόπος ἀπομένει ἀλίμενος, διότι τὸ ἔργον εἶναι ἀνώτερον τῶν δυνατοτήτων τῆς ἰδιωτικῆς πρωτοβουλίας. Ἐλπίζομεν αὐτὴ τὴν φορὰν ἡ διακίνησις τοῦ κ. Κριθαρᾶ νὰ ἀποφέρῃ καρπούς, καὶ ἡ Νῆσος νὰ ἀποκτήσῃ, κάπου, ἀσφαλὲς λιμάνι. Ἔχομεν ἄρτιον ὁδικὸν δίκτυον καὶ ὑπεράφθονα αὐτοκίνητα. Διὰ τὴν ἀκρίβειαν κυκλοφοροῦν σήμερον εἰς τὸ Νησὶ χίλια ἑκατὸ τροχοφόρα (1.100), ἀριθμὸς ἀληθινὰ ἀπίστευτος διὰ τὰς τέσσαρας χιλιάδας (4.000) κατοίκους. Δὲν ἔχει, λοιπόν, σημασίαν διὰ τοὺς κατοίκους, τὸ ποῦ θὰ γίνῃ τὸ λιμάνι. Ἀρκεῖ κάπου νὰ γίνῃ.

— Παρὰ τὰ ἀπὸ πενταετίας ἐντόνως συνεχιζόμενα ἔργα καὶ τὴν ἀναμφισβήτητον πρόοδον ποὺ ἐσημειώθη εἰς τὸ Νησὶ ἀπὸ ἀπόψεως συνθηκῶν διαβιώσεως, ἐν τούτοις ἡ ἀπειλὴ ἐρημώσεως τοῦ τόπου δὲν ἐξέλιπε. Σημειώνομεν τρεῖς χαρακτηριστικοὺς ἀριθμούς. Κυκλοφοροῦν εἰς τὸ Νησὶ 1.100 τροχοφόρα, λειτουργοῦν 100 δέκται τηλεοράσεως καὶ 200 ἰδιωτικὰ τηλέφωνα. Καὶ ἀκόμη σημειώνομεν ὅτι εἰς ὅσα χωριὰ καὶ οἰκισμοὺς ἐδόθη ἠλεκτρικὸν ρεῦμα, δὲν ὑπάρχει κατοικία χωρὶς ψυγεῖον, κουζίνα, πλυντήριον. Πρὸ πενταετίας, ἐκ τῶν ἀνωτέρω δὲν ὑπῆρχαν παρὰ περὶ τὰ 300 τροχοφόρα. Τὸ ἰδιωτικὸ τηλέφωνο ἦτο ἄγνωστον, τηλεόρασις οὔτε μία, τὸ ρεῦμα εἰς τρεῖς μόνον Κοινότητες καὶ ὄχι εἰς ὅλους τοὺς οἰκισμούς των, ἠλεκτρικαὶ συσκευαὶ ἐλειτούργουν ἐλάχισται. Ἡ πρόοδος, λοιπόν, ποὺ ἐσημειώθη εἰς τὴν πενταετίαν αὐτὴν εἶναι ἀναμφισβήτητη καὶ ἀπὸ τοὺς κακοπίστους ἀκόμη. Καὶ ὅμως ἡ ἀπειλὴ τῆς ἐρημώσεως ἐπικρέμαται πάντοτε, διότι ὁ πληθυσμὸς διαρκῶς λιγοστεύει. Τοῦτο, διότι οἱ νέοι ἄνθρωποι ἔφυγαν, οἱ ἡλικιωμένοι ἀποθνήσκουν. Ἔκλεισαν πέντε σχολεῖα ἐλλείψει μαθητῶν. Συνεχωνεύθησαν δύο Κοινότητες ἐλλείψει δημοτῶν καὶ ἄλλων σχολείων καὶ ἄλλων Κοινοτήτων ἡ ὕπαρξις κινδυνεύει. Διὰ νὰ ἀνατραπῇ ἡ κατιοῦσα ποὺ φέρει πρὸς τὴν ἐρήμωσιν χρειάζεται ν' ἀναπτυχθῇ ὁ τουρισμός. Μόνον μὲ τὰς τουριστικὰς ἐπιχειρήσεις θὰ μείνουν εἰς τὸ Νησὶ νέοι ἄνθρωποι καὶ πολλοὶ ἀπὸ τοὺς ἀναχωρήσαντας θὰ παλιννοστήσουν. Ἡ γεωργικὴ ἐκμετάλλευσις τοῦ τόπου εἶναι δύσκολος καὶ ἀσύμφορος, λόγῳ τῶν εἰδικῶν συνθηκῶν ποὺ ἐπικρατοῦν. Τὴν κάνει ἀκόμη δυσκολωτέραν ἡ τελευταίως ἀπειλουμένη ἀποξένωσις τῶν κατοίκων ἀπὸ τὰς ἀκαλλιεργήτους ἰδιοκτησίας των. Δὲν ἔχομεν μεγάλους γαιοκτήμονας ποὺ θὰ μποροῦσαν νὰ ἐφαρμόσουν μηχανικὴν καλλιέργειαν ποὺ δίδει προϊόντα μὲ μικρὸν κόστος. Οἱ Κυθήριοι εἶναι ὅλοι μικροκαλλιεργηταί. Ἔχουν δέκα μέχρι εἴκοσι στρέμματα καλλιεργησίμου γῆς καὶ ἄλλα 100 ἢ καὶ περισσότερα στρέμματα χέρσων ἐκτάσεων. Διὰ νὰ καλλιεργήσουν τὰ πρῶτα, χρειάζονται καὶ τὰ χέρσα διὰ νὰ βοσκοῦν τὰ ζῶα των. Καὶ ἐφ' ὅσον ἀπὸ τὰ χέρσα κτήματά των ἐκτοπίζονται κατὰ τὸν Α' ἢ τὸν Β' τρόπον, φυσικὸ εἶναι νὰ ἀπογοητεύωνται, νὰ ἀγανακτοῦν καὶ νὰ ἐκπατρίζωνται.

Τὸ θέμα αὐτὸ ἀνεφύει πρὸ ἑπταετίας περίπου. Καὶ ἔκτοτε ἀνύποπτοι Κυθήριοι σύρονται εἰς ἕνα ἀτελείωτο δικαστικὸν ἀγῶνα, διότι προέβησαν εἰς δικαιοπραξίας ἐπὶ κτημάτων, τὰ ὁποῖα πιστεύουν ὅτι εἶναι ἰδικά των.

Χρειάζεται, λοιπὸν νὰ ἐπέμβῃ ἡ Ἐθνικὴ Κυβέρνησις καὶ νὰ ρυθμίσῃ τὸ ἰδιοκτησιακὸν θέμα, ὥστε νὰ σταματήσῃ ἡ ἀντιδικία μεταξὺ Δασικῆς Ὑπηρεσίας καὶ κατοίκων. Ὅταν ἀπὸ τὴν καρδιὰ τῶν ἀνθρώπων ἐκλείψουν οἱ συναισθηματικοὶ δεσμοὶ μὲ τὸν τόπον ὅπου ἐγεννήθησαν, τότε οἱ ἄνθρωποι αὐτοὶ ἐχάθησαν διὰ τὸν τόπον. Αὐτὸ συμβαίνει ἀπὸ ἑπταετίας μὲ τὰ Κύθηρα. Μὲ τὴν ἀντιδικίαν ἀποκόπτονται οἱ δεσμοὶ καὶ ἡ Νῆσος ἀπομένει χωρὶς ἀνθρώπους, παρὰ τὴν ἀναμφισβήτητον πρόοδον καὶ βελτίωσιν τῶν διοτικῶν συνθηκῶν, ποὺ εἶναι καρπὸς τῆς λαμπρᾶς γενικωτέρας πολιτικῆς τῆς Ἐθνικῆς μας Κυβερνήσεως.

ΔΕΞΙΩΣΙΣ ΕΙΣ ΠΕΙΡΑΙΑ ΠΡΟΣ ΤΙΜΗΝ ΕΚΛΕΚΤΩΝ ΟΜΟΓΕΝΩΝ

Ἀπὸ τὴν δεξίωσιν τῶν Σωματείων μας εἰς Πειραιᾶ, πρὸς τιμὴν ἐπαξίων ἐκπροσώπων τῆς ὁμογενείας Αὐστραλίας. Εἰκονίζονται μαζί των καὶ τὰ μέλη τῶν Διοικ. Συμβουλίων τῆς Κυθηραϊκῆς Ἀδελφότητος καὶ τοῦ Κυθηραϊκοῦ Συνδέσμου.

ΑΦΙΧΘΗ ΑΠΟ ΤΗΝ ΑΥΣΤΡΑΛΙΑΝ
Ὁ πρωθιερεὺς Ι. Εὐαγγελινίδης οἰκογενειακῶς εἰς τὴν Ἑλλάδα
ΠΟΛΥΤΙΜΟΣ ΔΙΑ ΤΗΝ ΟΜΟΓΕΝΕΙΑ

Μεταξὺ τῶν ἐκλεκτῶν ὁμογενῶν τῆς Αὐστραλίας, οἱ ὁποῖοι ἐπισκέπτονται ἐφέτος τὴν γενέτειραν, εἶναι καὶ ὁ πρωθιερεὺς Ἰωάννης Εὐαγγελινίδης ἐφημέριος τοῦ ἱεροῦ ναοῦ τῆς Ἁγίας Τριάδος, εἰς τὴν πόλιν Σύδνεϋ. Κατάγεται ἀπὸ τὴν Μυτιλήνην καὶ ἀφίκετο μετὰ ἀποδημίαν 32 ἐτῶν, συνοδευόμενος ἀπὸ τὴν πρεσβυτέραν του, ποὺ εἶναι πτυχιοῦχος διδασκάλισσα, καὶ τὴν χαριτωμένην θυγατέραν των.

Ὁ πατὴρ Ἰωάννης προέρχεται ἀπὸ εὐσεβῆ οἰκογένειαν, ἡ ὁποία ἀνέδειξε πολλοὺς ἀρίστους κληρικούς. Ὁ πατήρ του Ἡρακλῆς Εὐαγγελινίδης, ὑπηρέτησεν ἐπὶ μακρὸν τὴν ἐκκλησίαν μας ὡς ἄξιος λειτουργὸς τοῦ Ὑψίστου. Ὁ θεῖος του ἀοίδιμος Ἀρχιεπίσκοπος Αὐστραλίας καὶ ἀκολούθως Μητροπολίτης Ρόδου, Τιμόθεος Εὐαγγελινίδης, ἀφῆκε ἐποχὴν διὰ τὴν ἑλληνοχριστιανικήν του δρᾶσιν καὶ τὰς ὑπερόχους ἀρετάς του.

Ὁ πατὴρ Ἰωάννης εἶναι ἀπὸ τοὺς πλέον δημοφιλεῖς κληρικοὺς τῆς Αὐστραλίας, χάρις εἰς τὸ ἀνώτερον ἦθος του, τὴν προθυμίαν του καὶ τὴν ἀπέραντον καλωσύνην του. Κατὰ τὰς χαλεπὰς ἡμέρας ποὺ δυνατὸν πολλάκις νὰ διέρχωνται οἱ χριστιανοὶ τῆς ὁμογενείας, κατορθώνει ὁ πατὴρ Ἰωάννης, νὰ συνδυάζῃ τὴν χριστιανικὴν ἀρετὴν μὲ τὴν ἐκκλησιαστικὴν διπλωματίαν, νὰ εἶναι σεβαστὸς καὶ ἀγαπητὸς εἰς ὅλους καὶ νὰ ἀποβαίνῃ πολύτιμος παράγων τοῦ Ἑλληνορθοδόξου χριστιανισμοῦ τῆς Αὐστραλίας.

Ὁ αἰδεσιμώτατος Ἰωάννης Εὐαγγελινίδης. Μέλος τοῦ μικτοῦ συμβουλίου τῆς Ἱερᾶς Ἀρχιεπισκοπῆς Αὐστραλίας. Ἐπίσημος ἱερεὺς τῶν φυλακῶν Ν. Ν. Οὐαλλίας.

Οἱ δεσμοί του μὲ τὴν Κυθηραϊκὴν παροικίαν χρονολογοῦνται ἀπὸ τὸ ἔτος 1944 ὅτε ἐτοποθετήθη ἐφημέριος τοῦ ἱεροῦ ναοῦ τῆς Ἁγίας Τριάδος ὅπου καὶ ὑπηρετεῖ μὲ ἀφοσίωσιν μέχρι σήμερον. Κατὰ τὴν παραμονήν του εἰς τὴν Ἑλλάδα, ὅπου ἦλθε κατόπιν ἀδείας τοῦ Σεβασμιωτάτου Ἀρχιεπισκόπου Αὐστραλίας κ.κ. Ἰεζεκιήλ, θὰ ἐπιδιώξῃ νὰ περιηγηθῇ ὅλας τὰς ἐπαρχίας, ἀπὸ τὰς ὁποίας κατάγονται τὰ εἰς Αὐστραλίαν πνευματικά του τέκνα, καὶ νὰ δώσῃ τὸν χαιρετισμόν των εἰς τοὺς ἐδῶ γονεῖς καὶ συγγενεῖς των.

Εἰς Κύθηρα θὰ παραμείνῃ ἐπὶ δεκαήμερον διὰ νὰ προσκυνήσῃ τὴν Μυρτιδιώτισσα καὶ τὰ ἄλλα ἱερὰ προσκυνήματά μας καὶ νὰ γνωρίσῃ τὸ Νησί, περὶ τοῦ ὁποίου τόσα πολλὰ τοῦ λέγουν οἱ συμπατριῶται τῆς Αὐστραλίας. (Εὐχόμεθα νὰ μὴ τοῦ ἔχουν εἰπῆ περισσότερα τοῦ δέοντος). Μὲ τοὺς Κυθηρίους τῆς παροικίας Ἀθηνῶν—Πειραιῶς εἶχεν ἤδη ὁ πατὴρ Ἰωάννης τὴν πρώτην ἐπαφήν του, κατὰ τὴν δεξίωσιν ποὺ πρὸς τιμήν αὐτοῦ, τοῦ προξένου κ. Ἀλεξάνδρου Φριλίγκου, τοῦ ἀντιπροέδρου τῆς Κυθηραϊκῆς Ἀδελφότητος Κουνσλάνδης κ. Κωνσταντίνου Καστρίσου, τοῦ διομηχάνου κ. Π. Ἀρώνη καὶ τῆς κ. Τασίας Ἀλεξάνδρου Κορωναίου, μητρὸς τοῦ ἀντιπροέδρου τῆς Κυθηραϊκῆς Ἀδελφότητος Σύδνεϋ, ὠργάνωσαν εἰς Πειραιᾶ ἡ Κυθηραϊκὴ Ἀδελφότης Πειραιῶς—Ἀθηνῶν, τὴν 7ην Ἰουνίου.

Ἡ «Κυθηραϊκὴ Δρᾶσις» τὴν ὁποίαν ὁ αἰδεσιμώτατος Ἰωάννης Εὐαγγελινίδης τιμᾷ διὰ τῆς φιλίας του ἀπὸ πολλῶν ἐτῶν, χαίρει διὰ τὴν ἄφιξίν του εἰς τὴν πατρίδα καὶ εὔχεται πρὸς αὐτὸν καὶ τὴν οἰκογένειάν του καλὴν διαμονὴν καὶ κάθε ἐπιτυχίαν εἰς τοὺς εὐγενικοὺς σκοποὺς τοῦ ταξιδίου των.

ΑΠΟ 3 — 18 ΙΟΥΛΙΟΥ
ΟΦΘΑΛΜΙΑΤΡΟΣ ΕΙΣ ΤΑ ΚΥΘΗΡΑ

Ἀπὸ 3 μέχρι 18 Ἰουλίου ὁ γνωστὸς ὀφθαλμίατρος κ. Ξενοφῶν Βούρδας θὰ δέχεται δωρεὰν εἰς τὸ ἐν Ποταμῷ Νοσοκομεῖον Κυθήρων τοὺς πάσχοντας ἀπὸ ὀφθαλμολογικὰ νοσήματα. Τὴν σχετικὴν ἀποζημίωσιν τοῦ ἰατροῦ, κατόπιν συνεννοήσεως τῶν ἁρμοδίων Ἰδρυμάτων, θὰ καταβάλῃ τὸ ἐν Ἀθήναις κοινωφελὲς Ἵδρυμα «Τριφύλλειον Νοσοκομεῖον Κυθήρων».

ΠΡΟΗΧΘΗ ΕΙΣ ΔΙΕΥΘΥΝΤΗΝ

Προήχθη εἰς διευθυντὴν τοῦ Ἐλεγκτικοῦ Συνεδρίου, ὁ ἔγκριτος συμπατριώτης μας κ. Πέτρος Π. Μαρσέλλος, ἐκ Καρβουνάδων. Τοῦ ἐκφράζομεν ἐγκάρδια συγχαρητήρια καὶ τοῦ εὐχόμεθα καὶ εἰς ἀνώτερα.

Μὲ τὴν «Ὀλυμπιακή»
ΤΑΚΤΙΚΑΙ ΠΤΗΣΕΙΣ ΑΠΟ 15 ΙΟΥΛΙΟΥ ΠΡΟΣ ΤΑ ΚΥΘΗΡΑ
ΤΕΣΣΕΡΙΣ ΦΟΡΕΣ ΤΗΝ ΕΒΔΟΜΑΔΑ

Ἀπὸ τὰς 15 Ἰουλίου ἡ Ὀλυμπιακὴ Ἀεροπλοΐα καθιερώνει τέσσαρα δρομολόγια πρὸς τὰ Κύθηρα, μὲ ἀναχώρησιν τοῦ ἀεροπλάνου ἐκ τοῦ ἀεροδρομίου Ἀθηνῶν τὴν 7ην πρωϊνὴν ἑκάστης Δευτέρας, Πέμπτης, Σαββάτου καὶ Κυριακῆς. Ἀπὸ τὰ Κύθηρα τὸ ἀεροπλάνον θὰ ἀναχωρῇ τὰς αὐτὰς ἡμέρας καὶ ὥραν 8.20 π.μ.

Τὸ ἀνωτέρω πρόγραμμα ἰσχύει ἀπὸ 15 Ἰουλίου μέχρι 30 Σεπτεμβρίου. Ἀπὸ τοῦ Ὀκτωβρίου θὰ ἰσχύσῃ νέον πρόγραμμα δρομολογίων, ἀναλόγως μὲ τὰς ἀνάγκας τῆς κινήσεως ποὺ θὰ παρατηρηθῇ.

Ἡ ἀεροπορικὴ συγκοινωνία θὰ ἐκτελῆται μὲ ἀεροπλάνον «Σκάϋβαν», 18 θέσεων.

ΕΙΣ ΤΟ ΤΟΥΡΚΟΛΙΜΑΝΟ
Δεῖπνον πρὸς τιμὴν ἐυλευτῶν Κυθηρίων τῆς Αὐστραλίας

Τὴν Πέμπτην 8 Ἰουνίου, τὰ Διοικητικὰ Συμβούλια, τῆς Κυθηραϊκῆς Ἀδελφότητος Πειραιῶς — Ἀθηνῶν καὶ Κυθηραϊκοῦ Συνδέσμου Ἀθηνῶν, παρέθεσαν δεῖπνον πρὸς τιμὴν τοῦ διακεκριμένου συμπατριώτου μας κ. Ἀλεξάνδρου Φριλίγκου, ἐπιτίμου προξένου τῆς Ἑλλάδος εἰς Κουνσλάνδην Αὐστραλίας, τοῦ πρωθιερέως τοῦ ἱεροῦ ναοῦ τῆς Ἁγίας Τριάδος Σύδνεϋ αἰδεσιμωτάτου Ἰωάννου Εὐαγγελινίδη, τοῦ διευθυντοῦ τῆς ἑλληνικῆς ἐφημερίδος «Ἐθνικὸν Βῆμα» Αὐστραλίας κ. Παναγιώτου Ἀρώνη, τοῦ ἀντιπροέδρου τῆς Κυθηραϊκῆς Ἀδελφότητος τῆς Κουνσλάνδης κ. Κωνσταντίνου Ἐμμ. Καστρίσου, καὶ τῆς ἐριτίμου κυρίας Τασίας Ἀλ. Κορωναίου ἢ Ψωμᾶ, μητρὸς τοῦ ἀντιπροέδρου τῆς Κυθηραϊκῆς Ἀδελφότητος Σύδνεϋ κ. Ἀνδρέου Ἀλ. Κορωναίου.

Τὸ δεῖπνον ἐδόθη εἰς τουριστικὸν κέντρον τοῦ Πειραιῶς (Τουρκολίμανο), παρεκάθησαν περὶ τὰ ἑβδομήκοντα πρόσωπα, ἐτίμησε δὲ αὐτὸ μὲ τὴν παρουσίαν του καὶ ὁ διευθυντὴς Δημοσίων Σχέσεων τῆς Αὐστραλιανῆς Πρεσβείας κ. Κάσσης.

Κατὰ τὰ ἐπιδόρπια, τοὺς τιμωμένους προσεφώνησαν κατὰ τὸν ἀνωτέρω τρόπον τὸν ἰδρυτὴ τῶν Διοικ. Συμβουλίων τῆς Κυθηραϊκῆς Ἀδελφότητος Πειραιῶς κ. Ἀλ. Φριλίγκος, ὁ πρόεδρος τῆς Κυθηραϊκῆς Ἀδελφότητος Σύδνεϋ κ. Ἀνδρέου Ἀλ. Κορωναίου, ὁ πρόεδρος τῆς Κυθηραϊκῆς Ἀδελφότητος Πειραιῶς — Ἀθηνῶν, ἀναμνηστικὸν δῶρον εἰς ἕκαστον τῶν τιμωμένων.

Ἡ ἐκδήλωσις ἤρχισε τὴν 9ην βραδυνήν, διεξήχθη εἰς ἀτμόσφαιραν θερμοῦ πατριωτισμοῦ, ἐκράτησε μέχρι τῆς 2ας πρωϊνῆς καὶ ἀφῆκε εἰς ὅλους τὰς καλυτέρας ἐντυπώσεις.

Εἰς τοὺς ὀργανωτὰς ἀνήκουν θερμότατοι ἔπαινοι.

ΕΝΑΣ ΜΟΝΑΔΙΚΟΣ ΕΞΩΣΤΗΣ ΠΑΝΩ ΑΠΟ ΤΟ ΟΜΟΡΦ

ΚΟΙΝΩΝΙΚΗ ΖΩΗ

ΑΝΑΣΤ. ΚΩΤΣΟΠΟΥΛΟΣ — ΣΟΥΖΑΝΑ ΛΕΟΝΤΣΙΝΗ

Τὴν 16ην Ἀπριλίου ἐτελέσθησαν μὲ μεγάλην ἐπισημότητα εἰς ST. LOUIS Ἀμερικῆς, οἱ γάμοι τοῦ ἐκλεκτοῦ νέου κ. Ἀναστασίου Κωτσοπούλου, φυσικομαθηματικοῦ, εἰδικοῦ ἐπὶ τῶν πυραύλων, μετὰ τῆς ἐξαιρετικῆς Ἑλληνοπούλας Σουζάνας Λεοντσίνη, πτυχιούχου Διαιτολογίας καὶ Θεραπευτικῆς. Ὁ κ. Κωτσόπουλος κατάγεται ἀπὸ τὰ Γρεβενὰ καὶ εἶναι ἐγκατεστημένος εἰς Βοστώνην. Ἡ δεσποινὶς Σουζάνα εἶναι μονάκριβη κόρη τῶν ἀγαπητῶν συμπατριωτῶν μας Ἐμμανουὴλ καὶ Μαρίας Λεοντσίνη, ἀπὸ τὸ χωρίον Κεραμουτό. Τὸ μυστήριον ἐτελέσθη εἰς τὸν ἱερὸν ναὸν τοῦ Ἁγίου Νικολάου, ὑπὸ τοῦ πρωθιερέως κ. Κωνσταντίνου Ἀνδρέου. Τοὺς δακτυλίους καὶ νυμφικοὺς στεφάνους ἀντήλλαξεν ὁ γνωστὸς δικηγόρος κ. Νικόλαος Χόλις. Παρέστησαν πολυάριθμοι προσκεκλημένοι συγγενεῖς καὶ φίλοι τῶν ἐκλεκτῶν οἰκογενειῶν Κωτσοπούλου καὶ Λεοντσίνη ἐξ Ἁγίου Λουδοβίκου, Βοστώνης καὶ ἄλλων πόλεων τῆς Ἀμερικῆς, τινὲς δὲ ἀφίκοντο ἐπὶ τοῦτο καὶ ἀπὸ τὴν Ἑλλάδα. Μετὰ τὴν στέψιν ἐδόθη πλουσιωτάτη δεξίωσις μετὰ γεύματος εἰς τὰς αἰθούσας τοῦ ἀριστοκρατικοῦ ξενοδοχείου COLONY. Κατὰ τὰ ἐπιδόρπια ἀνεγνώσθησαν συγχαρητήρια τηλεγραφήματα πρὸς τοὺς νεονύμφους ἀπὸ διαφόρους πόλεις τῆς Ἀμερικῆς καὶ τῆς Ἑλλάδος, καὶ ἐν συνεχεία ἤρχισεν ὁ χορὸς ὑπὸ τοὺς ἤχους πλήρους ἑλληνικῆς ὀρχήστρας. Ἡ διασκέδασις μὲ πολὺ κέφι καὶ εἰς ἀτμόσφαιραν οἰκογενειακῆς χαρᾶς παρετάθη πέραν τοῦ μεσονυκτίου καὶ ἀφῆκε εἰς ὅλους ἀλησμονήτους ἐντυπώσεις. Μετὰ ταῦτα οἱ νεόνυμφοι συνοδευόμενοι μὲ τὰς εὐχὰς γονέων, συγγενῶν καὶ φίλων ἀνεχώρησαν εἰς Νιαγάραν καὶ ἄλλας περιοχὰς τοῦ Καναδᾶ, διὰ τὸν μῆνα τοῦ μέλιτος. Ἀνωτέρω εἰκονίζεται τὸ ταιριασμένο ζευγάρι, εἰς τὸ ὁποῖον εὐχόμεθα ἀπὸ καρδίας νὰ ζήσουν εὐτυχισμένοι καὶ χαρούμενοι.

ΔΗΜΗΤΡΙΟΣ ΒΛΑΝΤΗΣ — ΜΑΡΙΑ ΤΡΑΒΑΣΑΡΟΥ

Τὴν Κυριακὴν 3 Ἰουνίου, ἐτελέσθησαν εἰς Γουδιάνικα μὲ κάθε μεγαλοπρέπειαν καὶ παρουσία πλήθους προσκεκλημένων, οἱ γάμοι τοῦ ἐκλεκτοῦ νέου κ. Δημητρίου Ἐμμανουὴλ Βλαντῆ, ἀπὸ τὸ χωρίον Καλοκαιρινές, μετὰ τῆς χαριτωμένης δεσποινίδος Μαρίας Ἀνδρέου Τραβασάρου. Τοὺς γάμους ἠύλόγησεν εἰς τὸν ἱερὸν ναὸν τῶν Ἁγίων Πάντων, ὁ Σεβασμιώτατος Μητροπολίτης μας κ.κ. Σωτήριος. Τοὺς δακτυλίους καὶ νυμφικοὺς στεφάνους ἀντήλλαξαν οἱ κ.κ. Παναγιώτης Θ. Ἀρώνης, Εὐάγγελος Π. Μαγουλᾶς καὶ Ἰωάννης Γ. Τραβασάρος. Μετὰ τὴν στέψιν ἐδόθη γαμήλιος δεξίωσις καὶ παρετέθη πλουσιώτατον δεῖπνον, εἰς τὸ γνωστὸν κέντρον Ἰωάννου Λουράντου, εἰς Λειβάδι. Δύο μεγάλα λεωφορεῖα καὶ περὶ τὰ σαράντα ἰδιωτικὰ αὐτοκίνητα ἔφεραν τοὺς νεονύμφους καὶ τοὺς διακοσίους πενῆντα προσκεκλημένους των, ἀπὸ τὸν ναὸν τῶν Ἁγίων Πάντων εἰς τὴν αἴθουσαν τῆς δεξιώσεως. Κατὰ τὴν διαδρομὴν εἰς τὰ ἐνδιάμεσα χωρία, τοὺς εὐτυχεῖς νεονύμφους ὑπεδέχοντο οἱ κάτοικοι μὲ ἄνθη καὶ εὐχάς. Μετὰ τὸ δεῖπνον ἤρχισεν ὁ χορὸς καὶ ἡ διασκέδασις παρετάθη μὲ πολὺ κέφι πέραν τοῦ μεσονυκτίου. Ἀκολούθως, οἱ εὐτυχεῖς νεόνυμφοι ἀνεχώρησαν εἰς Ἀθήνας καὶ ἄλλα μέρη τῆς Ἑλλάδος διὰ τὸν μῆνα τοῦ μέλιτος, προσεχῶς δὲ θὰ ἀναχωρήσουν εἰς Αὐστραλίαν, ὅπου ὁ κ. Βλαντῆς διατηρεῖ ἀνθούσας ἐπιχειρήσεις εἰς τὴν πόλιν Γκόσφορδ. Ἀνωτέρω τὸ ἀγαπητό μας ζευγάρι, πρὸς τὸ ὁποῖον ἐκφράζομεν θερμότατα συγχαρητήρια καὶ τοῦ εὐχόμεθα κάθε εὐτυχίαν καὶ χαράν.

ΑΝΑΣΤΑΣΙΟΣ ΠΑΡΙΣΗΣ — ΘΕΟΔΩΡΑ ΚΑΣΙΜΑΤΗ

Τὴν Κυριακὴν 11 Ἰουνίου, ἐτελέσθησαν μεγαλοπρεπῶς εἰς Πειραιᾶ οἱ γάμοι τοῦ ἐκλεκτοῦ νέου κ. Ἀναστασίου Δ. Παρίση, μηχανικοῦ, μετὰ τῆς χαριτωμένης καὶ ἐξαιρετικῶν χαρισμάτων δεσποινίδος Θεοδώρας Κασιμάτη, προσφιλοῦς θυγατρὸς τοῦ γνωστοῦ διδασκάλου κ. Βρετοῦ Κασιμάτη καὶ τῆς κυρίας του Στέλλας, τὸ γένος Χαραλάμπους Γερακίτη ἢ Λόκου, ἐξ Ἀρωνιαδίκων. Ἡ στέψις ἐγένετο μὲ ἐξαιρετικὴν λαμπρότητα εἰς τὸν Μητροπολιτικὸν ναὸν τῆς Ἁγίας Τριάδος. Τοὺς γάμους ἠύλόγησεν ὁ Σεβασμιώτατος Μητροπολίτης Θήρας κ.κ. Γαβριήλ. Τοὺς δακτυλίους καὶ νυμφικοὺς στεφάνους ἀντήλλαξεν ὁ κ. Τάσος Μακαρατζῆς. Περὶ τοὺς τετρακοσίους προσκεκλημένοι ἀπὸ τὴν Κυθηραϊκὴν παροικίαν Πειραιῶς — Ἀθηνῶν, καθὼς καὶ πολλὰ ἐπίλεκτα μέλη τῆς Πειραϊκῆς κοινωνίας, ἐτίμησαν μὲ τὴν παρουσίαν των τοὺς νεονύμφους καὶ ἠύχήθησαν εἰς τὸ ταιριαστὸ ζευγάρι χαρὰν καὶ εὐτυχίαν. Μετὰ τὴν στέψιν οἱ νεόνυμφοι προπεμπόμενοι μὲ τὰς εὐχὰς γονέων, συγγενῶν καὶ προσκεκλημένων ἀνεχώρησαν διὰ τὸν μῆνα τοῦ μέλιτος. Ἀνωτέρω, στιγμιότυπον ἀπὸ τὴν στέψιν. Ὁ Σεβασμιώτατος Μητροπολίτης κ.κ. Γαβριὴλ εὐλογεῖ τοὺς στεφάνους. Πρὸς τὸ ἀγαπητό μας ζευγάρι ἐκφράζομεν θερμὰ συγχαρητήρια καὶ τοῦ εὐχόμεθα κάθε εὐτυχίαν καὶ χαράν.

ΑΡΡΑΒΩΝΕΣ

Γεώργιος Νικολάου Στάθης, ἐκ Καρβουνάδων, ἐπιχειρηματίας εἰς Κόρογα, Κούλα Καπερώνη, ἐκ Λαμίας, ἠρραβωνίσθησαν εἰς Ὄλμπουρν Αὐστραλίας.

— Γεώργιος Μαυρίκος, ἐκ Νέας Μάκρης Ἀττικῆς, Ἄννα Ἐμμανουὴλ Λουράντου, ἠρραβωνίσθησαν εἰς Λειβάδι.

ΓΑΜΟΙ

Κυριάκος Ἰωάννου Χλαμπέας, Μερσίνη Δημητρίου Σπανέλη, ἐτέλεσαν τοὺς γάμους των εἰς Σύδνεϋ Αὐστραλίας. Τοὺς δακτυλίους καὶ νυμφικοὺς στεφάνους ἀντήλλαξεν ὁ κ. Γεώργιος Βενέρης. Μετὰ τὴν στέψιν ἐδόθη πλουσιωτάτη δεξίωσις μετὰ δείπνου καὶ ἠκολούθησεν ωραία διασκέδασις. Ἐν συνεχεία οἱ νεόνυμφοι ἀνεχώρησαν εἰς Εὐρώπην διὰ τὸν μῆνα τοῦ μέλιτος. Τὰς ἡμέρας αὐτὰς τὸ χαριτωμένο ζευγάρι εὑρίσκεται εἰς τὴν γενέτειραν, ὅπου τὸ περιβάλλουν μὲ ὅλην τὴν ἀγάπην των οἱ πολυάριθμοι συγγενεῖς των. Καὶ οἱ δύο προέρχονται ἀπὸ γνωστὰς οἰκογενείας τοῦ Ποταμοῦ. Ὁ Κυριάκος εἶναι ἐγγονὸς τοῦ ἀλησμονήτου Ἀρχιμανδρίτου Κυριακοῦ Χλαμπέα. Ἡ Μερσίνη εἶναι ἐγγονὴ τοῦ ἀειμνήστου ἐμπόρου Κωνστ. Ἀνδρονίκου. Τὸ ὅτι ἐδιάλεξαν τὴν γενέτειραν διὰ νὰ περάσουν τὰς πλέον εὐτυχισμένας ἡμέρας των, μαρτυρεῖ τὸ συναισθηματικὸν μεγαλεῖον τοῦ νεαροῦ καὶ τόσον ταιριαστοῦ ζεύγους. Τοῦ ἐκφράζομεν θερμότατα συγχαρητήρια, τοῦ εὐχόμεθα κάθε εὐτυχίαν καὶ εὐχάριστον τὴν παραμονὴν εἰς τὴν πατρίδα.

ΓΕΝΝΗΣΕΙΣ

Ἡ κ. Ρεγγίνα Γεωργίου Σιμιτέκολου, ἔτεκεν εἰς Κατοῦνι ἄρρεν.

— Ἡ κ. Μαρίκα Νικολάου Τζάννε, ἔτεκεν εἰς Ἅγιον Ἠλίαν θῆλυ.

— Ἡ κ. Ἔλλη Μηνᾶ Νοταρᾶ, τὸ γένος Κωνσταντίνου Ἀτσιπουλιανάκη, ἔτεκεν εἰς Ἀθήνας θῆλυ.

— Ἡ κ. Μαριέττα Νικολάου Κοντολέοντος, ἀπὸ τὸ χωριον Κοντολιάνικα, ἔτεκεν ἄρρεν εἰς Σὰν Μαίρυς Αὐστραλίας.

ΒΑΠΤΙΣΕΙΣ

Ἡ δεσποινὶς Μαρία Ἐμμανουὴλ Καλούτση, ἐβάπτισεν εἰς Γουέλλιγκτον Αὐστραλίας, τὸ ἀγοράκι τοῦ κ. Κωνσταντίνου Τσαούση, ὀνομάσασα αὐτὸ Δημήτριον. Ἔπειτα ἀπὸ τὸ μυστήριον, οἱ εὐτυχεῖς γονεῖς παρέθεσαν πλούσιον δεῖπνον εἰς πολυαρίθμους προσκεκλημένους, ἠκολούθησε δὲ ὡραία διασκέδασις μέχρι πρωΐας.

Πρὸς τοὺς γονεῖς καὶ τὴν ἀνάδοχον εὐχόμεθα νὰ τοὺς ζήσῃ ὁ μικρὸς Δημήτριος, καὶ νὰ τὸν καμαρώσουν τζόκεϋ σὲ διαράδικη Γαϊδουροδρομία ὠργανωμένη ἀπὸ τὸν μεγάλο Δημήτριο, παπποῦ του.

Ε. Γ. Καλούτσης

ΝΑΥΤΙΚΟΙ

ΕΠΩΦΕΛΗΘΗΤΕ ΔΙΑ ΝΑ ΑΠΟΚΤΗΣΕΤΕ ΑΚΙΝΗΤΟΝ ΕΙΣ ΤΗΝ ΠΑΤΡΙΔΑ

ΔΑΝΕΙΟΝ ΜΕΧΡΙ 2.000.000.— ΔΡΑΧΜΩΝ ΣΑΣ ΧΟΡΗΓΕΙ

Η ΚΤΗΜΑΤΙΚΗ ΤΡΑΠΕΖΑ

ΠΟΣΟΝ ΔΑΝΕΙΟΥ : ΤΟ 100% ΤΟΥ ΣΥΝΑΛΛΑΓΜΑΤΟΣ ΠΟΥ ΣΤΕΛΝΕΤΕ ΕΙΣ ΤΗΝ ΠΑΤΡΙΔΑ

ΤΟΚΟΣ ΔΑΝΕΙΟΥ : 8% ΕΤΗΣΙΩΣ

ΣΚΟΠΟΣ ΔΑΝΕΙΟΥ : ΑΠΟΚΤΗΣΙΣ ΑΚΙΝΗΤΟΥ

ΕΞΟΦΛΗΣΙΣ ΔΑΝΕΙΟΥ: ΕΙΣ 15 ΕΤΗ

ΤΟ ΣΤΕΓΑΣΤΙΚΟΝ ΤΑΜΙΕΥΤΗΡΙΟΝ

ΣΑΣ ΧΟΡΗΓΕΙ

ΤΟΚΟΝ ΜΕΧΡΙ 7,25% ΕΤΗΣΙΩΣ ΔΙΑ ΤΑΣ ΕΙΣ ΣΥΝΑΛΛΑΓΜΑ ΚΑΤΑΘΕΣΕΙΣ ΣΑΣ

ΣΤΕΓΑΣΤΙΚΟΝ ΔΑΝΕΙΟΝ 15ΕΤΕΣ ΥΨΟΥΣ 750.000.— ΔΡΑΧΜΩΝ

ΧΑΜΗΛΟΝ ΕΠΙΤΟΚΙΟΝ ΣΤΕΓΑΣΤΙΚΟΥ ΔΑΝΕΙΟΥ 6% ΕΤΗΣΙΩΣ

ΑΘΗΝΑΙ: Πανεπιστημίου 40 — Τηλ. 621.243

ΠΕΙΡΑΙΕΥΣ: Ἀκτὴ Μιαούλη 53 - 55 Τηλ. 4522.673

Χρώματα — Σιδηρικά

ΕΙΔΗ ΟΙΚΙΑΚΗΣ ΧΡΗΣΕΩΣ

ΑΘΑΝΑΣΙΟΥ ΙΩΑΝ. ΓΑΛΑΤΗ

Λεωφόρος Βασιλίσσης Σοφίας 49 — Τηλέφ. 471.993

ΠΕΙΡΑΙΕΥΣ

ΤΟ ΞΕΝΟΔΟΧΕΙΟΝ ΣΑΣ ΣΤΟΝ ΠΕΙΡΑΙΑ

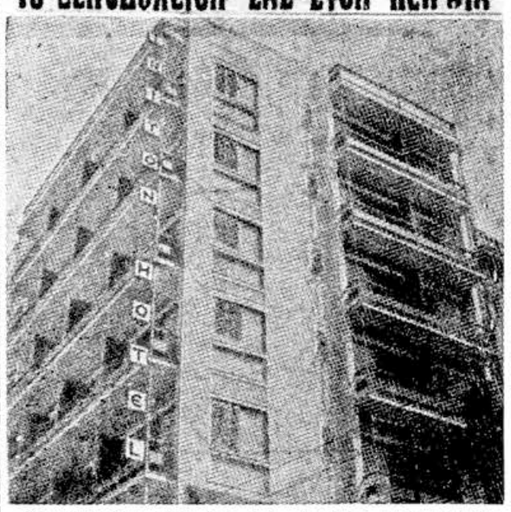

Ὁ «ΤΡΙΤΩΝ» εἶναι ἕνα ἀπὸ τὰ πλέον σύγχρονα Ξενοδοχεῖα Β΄ κατηγορίας. Ἔχει οἰκοδομηθῆ μὲ τὴ σύγχρονη ἀρχιτεκτονικὴ καὶ διαθέτει 57 δωμάτια, ἐφωδιασμένα μὲ ἰδιαίτερο τηλέφωνον εἰς κάθε δωμάτιον, καθὼς καὶ οἱαδήποτε ἄλλη εὐκολία χρειάζεται ἕνα ἄνετο κατάλυμα γιὰ μίαν εὐχάριστον διαμονή. Εἶναι πολυτελῶς ἐπιπλωμένον καὶ εὑρίσκεται στὸ κέντρον τοῦ ΠΕΙΡΑΙΩΣ. Πλησίον ὅλων τῶν λεωφορειακῶν γραμμῶν καὶ τοῦ Ἠλεκτρικοῦ Σιδηροδρόμου. Ἀπὸ τὸ λιμάνι ἀπέχει 2΄ λεπτὰ τῆς ὥρας. Διαθέτει Σαλόνια, Σνὰκ - Μπάρ, ὡς καὶ 2 ἀνελκυστῆρες. Εἰδικευμένον προσωπικὸν εὑρίσκεται πάντοτε εἰς τὴν διάθεσιν τῶν πελατῶν διὰ πᾶσαν ἐξυπηρέτησιν. Ὁ «ΤΡΙΤΩΝ» εἶναι τὸ ξενοδοχεῖον τῶν Κυθηρίων εἰς τὸ ὁποῖον καταλύουν ἀπὸ ὅλα τὰ μέρη τοῦ Κόσμου. Ἐπισκεπτόμενοι τὸν Πειραιᾶ, συνιστῶμεν νὰ καταλύσετε εἰς τὸ ξενοδοχεῖον «ΤΡΙΤΩΝ» τὸ ὁποῖον προσφέρει ὅλας τὰς νέας εὐκολίας καὶ ἀνέσεις μέσα εἰς ἕνα οἰκογενειακὸν καὶ σοβαρὸν περιβάλλον. Παρ' ὅλο δὲ ὅτι εἶναι τὸ μοναδικὸν στὸν Πειραιᾶ, Τουριστικὸν Ξενοδοχεῖον αἱ τιμαί του εἶναι προσιταὶ δι' ὅλους. Δωμάτια διπλᾶ, μετὰ λουτροῦ ἢ ντοὺς δρχ. 170. Μονὰ μετὰ λουτροῦ ἢ ντοὺς δρχ. 140. Διαμερίσματα δύο διπλῶν δωματίων μετὰ λουτροῦ ἢ ντοὺς δρχ. 300. Μονὰ ἄνευ λουτροῦ δραχμὲς 100.

Ξενοδοχεῖον «ΤΡΙΤΩΝ» ὁδὸς Τσαμαδοῦ 8, τηλ. 473.457

ΞΥΛΟΥΡΓΙΚΟΝ ΕΡΓΟΣΤΑΣΙΟΝ

ΙΩΑΝΝΟΥ Π. ΠΑΥΛΑΚΗ

ΚΕΡΑΜΕΙΚΟΥ — ΚΑΛΛΕΡΓΗ 4

ΑΘΗΝΑΙ — ΤΗΛ. 540.013

Η ΑΔΕΛΦΟΤΗΣ ΑΥΣΤΡΑΛΙΑΣ ΖΗΤΕΙ

Νὰ διατηρηθῆ ἡ Τρύπια Πέτρα

ΕΠΙΣΤΟΛΗ ΠΡΟΣ ΤΟΥΣ ΚΟΙΝΟΤΑΡΧΑΣ

Τὰ Κυθηραϊκὰ Σωματεῖα τῆς Αὐστραλίας, μᾶς ἀπέστειλαν πρὸς δημοσίευσιν τὴν ἀκόλουθον ἐπιστολήν, ἀπευθυνομένην πρὸς ὅλους τοὺς προέδρους τῶν Κοινοτήτων τῆς Νήσου μας:

«Ἀξιότιμοι Κύριοι,

Πρὸ μηνὸς περίπου, κατόπιν συμφωνίας τῆς Κυθηραϊκῆς Ἀδελφότητος Αὐστραλίας (SYDNEY), καὶ τοῦ Κυθηραϊκοῦ Συνδέσμου Κουηνσλάνδης, ἐξελέγη ἐξ ἀμφοτέρων τῶν Σωματείων, ἐπιτροπή, ἡ ὁποία ἐν συνεργασία μετὰ τῶν Διοικητικῶν Συμβουλίων θὰ μεριμνᾶ διὰ ζητήματα τὰ ὁποῖα ἀπασχολοῦν κατὰ καιροὺς τοὺς Κυθηρίους τῆς Αὐστραλίας.

Τελευταίως κυκλοφοροῦν φῆμαι ἐνταῦθα, ὅτι μελετᾶται ἡ καταστροφὴ τῆς «Τρύπιας πέτρας» ἐπὶ τῆς ὁδοῦ Μυρτιδίων, διὰ τὴν διαπλάτυνσιν τῆς ὁδοῦ. Ἔχοντες ὑπ' ὄψιν ὅτι τὸ τμῆμα αὐτὸ τῆς ὁδοῦ πρὸς τὴν Μονήν, ἐκτὸς τοῦ ὅτι ἔχει πλέον ἱστορικὴν σημασίαν, ἀποτελεῖ καὶ θέαμα τουριστικοῦ ἐνδιαφέροντος, ἐπιθυμοῦμεν νὰ σᾶς πληροφορήσωμεν ὅτι οἱ Κυθήριοι τῆς Αὐστραλίας παρακαλοῦν ὑμᾶς ὅπως ἐνεργήσετε τὰ δέοντα, διὰ τὴν ματαίωσιν τοιαύτης τυχὸν ἀποφάσεως.

Μετὰ πατριωτικῶν χαιρετισμῶν.

ΙΩΑΝΝΗΣ Γ. ΠΡΙΝΕΑΣ
Πρόεδρος».

ΝΕΑΙ ΕΙΣΦΟΡΑΙ

Η ΑΞΙΟΠΟΙΗΣΙΣ ΤΟΥ ΣΠΗΛΑΙΟΥ

ΑΓΙΑΣ ΣΟΦΙΑΣ

Διὰ τὴν τουριστικὴν ἀξιοποίησιν τοῦ Σπηλαίου Ἁγίας Σοφίας Μυλοποτάμου, ἀπέστειλαν ἐξ Αὐστραλίας, τὰς ἀκολούθους δωρεάς:

Σταματία Λάμπρου Τσαούση ἀπέστειλε 707 δρχ. Γεώργιος καὶ Μαρία Κομηνοῦ 700. Γεώργιος Π. Κασιμάτης — Μάστορης 702. Καλομοίρα Χαραλάμπους Καστρίσου 703. Ἑλένη Βενάρδου 351. Καλλιόπη Λουράντου 175. Μεταξία Τριφύλη 175. Εἰρήνη Χαραλάμπους Γεωργᾶ 703. Καὶ Σπῦρος Θ. Λογοθέτης, ἐξ Ἀθηνῶν 200 δραχμές.

Συνολικῶς, μέχρι 15 Ἰουνίου 1972 ἐστάλησαν διὰ τὸν ἀνωτέρω σκοπὸν 193.487 δρχ. Αἱ ἀποστολαὶ συνεχίζονται.

Ἐν τῷ μεταξὺ τὴν 15ην Ἰουνίου συνῆλθον εἰς Ἀθήνας, εἰς συνεδρίασιν τὰ μέλη τῆς Συντονιστικῆς Ἐπιτροπῆς ἀξιοποιήσεως τοῦ Σπηλαίου Ἁγίας Σοφίας Μυλοποτάμου καὶ ἀντήλλαξαν σκέψεις ἐπὶ τῷ σκοπῷ τῆς ἐνάρξεως τῶν ἔργων ἀξιοποιήσεως.

ΑΝΑΚΑΙΝΙΣΙΣ ΚΑΙ ΕΠΕΚΤΑΣΙΣ ΞΕΝΟΔΟΧΕΙΟΥ

Εἰς τὸ Καψάλι ὁ δραστήριος ἐπιχειρηματίας κ. Ἐμμανουὴλ Κομηνὸς προέβη εἰς ἐπέκτασιν τοῦ ξενοδοχείου του, τὸ ὁποῖον διαθέτει τώρα 22 δωμάτια καλῶς ἐπιπλωμένα. Ἐπίσης προέβη ὁ κ. Κομηνὸς εἰς ριζικὰς ἀνακαινίσεις τοῦ ἑστιατορίου καὶ εἰς μεγάλας βελτιώσεις τῆς ἐπιχειρήσεώς του, ὥστε νὰ ἀνταποκρίνεται πλήρως εἰς τὰς ἀπαιτήσεις τῶν πελατῶν του καὶ κυρίως τῶν παραθεριστῶν, ποὺ χρόνο μὲ τὸν χρόνο διαρκῶς περισσεύουν. Ἔτσι, χάρις εἰς τὴν δραστηριότητα τοῦ κ. Κομηνοῦ, ἀποκτᾶ τὸ Καψάλι ἕνα ἀθιόλογο κέντρο, τοῦ ὁποίου τόσην ἀνάγκην ἔχει ὁ τόπος μας. Τοῦ εὐχόμεθα καλὲς δουλειές.

ΔΩΡΕΑΙ

Ἀνώνυμος προσέφερε 1.000 δραχμὰς ὑπὲρ τοῦ ἱεροῦ ναοῦ τῆς «Κηπεριωτίσσης» τοῦ χωρίου Φριλιγκιάνικα.

— Ἡ κ. Παναγ. χήρα Γεωργίου Στάθη, ἐπιθεωρητοῦ, ἐδώρισεν εἰς τὸν ἱερὸν ναὸν Ἐσταυρωμένου Χώρας, ἓν ἐπίχρυσον ἀρτοφόριον, διὰ τὴν φύλαξιν τῶν Ἁγίων Ἄρτων κατὰ τὴν Μεγάλην Τεσσαρακοστήν.

— Αἱ δίδες Φιφὴ Βαρυπάτη καὶ Εὐγενία Βαρυπάτη, καὶ ἡ κ. Μέλπω Ἀρώνη, ἀπέστειλαν εἰς τὸν ἱερὸν ναὸν Ἐσταυρωμένου Χώρας, δρχ. χιλίας (1.000) εἰς μνήμην τῆς ἀποβιωσάσης Ἀναστασίας Ν. Βαρυπάτη, μητρὸς τῶν δύο πρώτων καὶ ἀδελφῆς τῆς τρίτης.

ΑΠΟΛΟΓΙΣΜΟΣ

Ἐσόδων καὶ Ἐξόδων τοῦ ἐν Ἀθήναις Ἱδρύματος «ΤΡΙΦΤΑΛΕΙΟΝ ΝΟΣΟΚΟΜΕΙΟΝ ΚΥΘΗΡΩΝ» Οἰκονομικοῦ ἔτους 1971

ΕΣΟΔΑ

Μισθώματα ἀκινήτου περιουσίας:	
Ἀκινήτου Ἀθηνῶν (Θεμιστοκλέους 5)	388.992
Ἀκινήτου Πειραιῶς (Νισύρου 4)	15.360
Κτηματικῆς περιουσίας ἐν Κυθήροις	3.268
Συμβολικὸν μίσθωμα Νοσοκομειακοῦ κτιρίου	2.400
Τόκοι καταθέσεων	125.125
Σύνολον ἐσόδων	535.145
Ὑπόλοιπον π. χρήσεως 1970	2.064.990
Σύνολον ἐσόδων 1971	2.600.135

ΕΞΟΔΑ

Λειτουργία Νοσοκομείου:	
Εἰσφορὰ εἰς Τριφύλλειον Γεν. Νοσοκομεῖον Κυθήρων	120.000
Κοινωφελεῖς σκοποὶ (κατὰ τὸν ὀργαν. τοῦ Ἱδρύματος)	5.150
Φόροι	16.080
Δημοσιεύσεις, συμβολ/κὰ κλπ. νόμιμοι ὑποχρεώσεις	5.718
Δικαστικὰ ἔξοδα	510
Ἀπόδοσις τιμῶν εἰς εὐεργέτας Ἱδρύματος καὶ Νήσου	1.050
Βιβλία, ἔντυπα, γραφ. ὕλη, ταχ/κά, τηλ/κὰ κλπ.	4.483
Ἐνοίκιον, κοινόχρηστα, καθαριότης, τηλέφωνον	22.247
Ἔπιπλα καὶ σκεύη Γραφείου	204
Διάφορα ἔξοδα δι' ὑπηρεσίαν Γραφείου	300
Σύνολον ἐξόδων 1971	175.742
Ἀποθεματικὸν	2.424.393
Πρὸς ἐξίσωσιν	2.600.135

Τὸ Διοικ. Συμβούλιον τοῦ Ἱδρύματος λαβὸν ὑπ' ὄψιν τὴν ἀνωτέρω εἰσήγησιν ἐγκρίνει τὸν ἄνω ἀπολογισμὸν ἐσόδων καὶ ἐξόδων τοῦ οἰκονομ. ἔτους 1971 ὡς ἔχει μὲ σύνολον ἐσόδων δρχ. δύο ἑκατομμύρια ἑξακοσίας χιλιάδας ἑκατὸν τριάκοντα πέντε (2.600.135). Σύνολον ἐξόδων δρχ. ἑκατὸν ἑβδομήκοντα πέντε χιλιάδας ἑπτακοσίας τεσσαράκοντα δύο (175.742) καὶ Ἀποθεματικὸν δρχ. δύο ἑκατομμύρια τετρακοσίας εἴκοσι τέσσαρας χιλιάδας τριακοσίας ἐνενήκοντα τρεῖς (2.242.393) κατατεθειμένον εἰς τὴν Ἐθνικὴν Τράπεζαν τῆς Ἑλλάδος.

Ὁ Πρόεδρος ΙΩΑΝΝΗΣ Π. ΦΩΤΙΟΣ — Τὰ Μέλη — Ὁ Γεν. Γραμματεὺς ΙΩΑΝΝΗΣ Σ. ΚΑΣΙΜΑΤΗΣ

ΑΠΟΛΟΓΙΣΜΟΣ

Ἐσόδων καὶ Ἐξόδων τοῦ Γηροκομείου Κυθήρων ἀποτελοῦντος κεφάλαιον αὐτοτελοῦς διαχειρίσεως τοῦ ἐν Ἀθήναις Ἱδρύματος «ΤΡΙΦΤΑΛΕΙΟΝ ΝΟΣΟΚΟΜΕΙΟΝ ΚΥΘΗΡΩΝ» Οἰκονομικοῦ ἔτους 1971

ΕΣΟΔΑ

Ἀκίνητος περιουσία (Κληροδοσίας Λ. Μεγαλοοικονόμου)	
Μισθώματα ἀκινήτου Μοσχάτου	168.588
Κληροδοσίαι, δωρεαί, εἰσφοραὶ κλπ. ὑπὲρ Γηροκομείου	71.500
Τόκοι καταθέσεων	48.626
Ἔσοδα ἐν ὅλῳ ἔτους 1971	288.714
Ὑπόλοιπον π. χρήσεως 1970	1.100.195
Σύνολον ἐσόδων 1971	1.388.909

ΕΞΟΔΑ

Φόροι	12.387
Δικαστικὰ	2.135
Ἀπρόβλεπτα ἔξοδα	250
Ἔξοδα ἐν ὅλῳ ἔτους 1971	14.772
Ἀποθεματικὸν	1.374.137
Πρὸς ἐξίσωσιν	1.388.909

Τὸ Διοικητικὸν Συμβούλιον τοῦ Ἱδρύματος λαβὸν ὑπ' ὄψιν τὴν ἀνωτέρω εἰσήγησιν ἐγκρίνει τὸν ἄνω ἀπολογισμὸν ἐσόδων καὶ ἐξόδων τοῦ οἰκονομ. ἔτους 1971 ὡς ἔχει, μὲ σύνολον ἐσόδων δρχ. ἕνα ἑκατομμύριον τριακοσίας ὀγδοήκοντα ὀκτὼ χιλιάδας ἐννεακοσίας ἐννέα (1.388.909), σύνολον ἐξόδων δρχ. δέκα τέσσαρας χιλιάδας ἑπτακοσίας ἑβδομήκοντα δύο (14.772) καὶ ἀποθεματικὸν δρχ. ἕνα ἑκατομμύριον τριακοσίας ἑβδομήκοντα τέσσαρας χιλιάδας ἑκατὸν τριάκοντα ἑπτὰ (1.374.137), κατατεθειμένον εἰς τὴν Ἐθνικὴν Τράπεζαν τῆς Ἑλλάδος.

Ὁ Πρόεδρος ΙΩΑΝΝΗΣ Π. ΦΩΤΙΟΣ — Τὰ Μέλη — Ὁ Γεν. Γραμματεὺς ΙΩΑΝΝΗΣ Σ. ΚΑΣΙΜΑΤΗΣ

ΚΥΘΗΡΑ·Ι·ΚΑ ΠΕΝΘΗ

Ε. Ε. ΒΕΝΑΡΔΟΣ

Εἰς βαθὺ γῆρας ἀπεβίωσεν εἰς Καραβᾶν ὁ Εὐάγγελος Ἐμμανουὴλ Βενάρδος, ἐτῶν 94.

Ὁ ἐκλιπὼν ὑπῆρξε σημαντικὸς παράγων τῆς Νήσου καὶ ἰδιαιτέρως τοῦ Καραβᾶ, ὅπου διῆλθε τὸν μακρόν του βίον. Ἀπὸ τῆς παιδικῆς του ἡλικίας ἐπεδόθη εἰς τὸ ἐμπόριον, τὸ δὲ κατάστημά του εἰς τὴν συνοικίαν «Μάρμαρο» ἦτο ἀπὸ τὰ καλύτερα τῆς Νήσου. Ἐπίσης ἐμπορεύετο τὰ Κυθηραϊκὰ προϊόντα καὶ κυρίως τὸ λάδι καὶ τὸ ἀμύγδαλα εἰς τὴν ἀγορὰν τοῦ Πειραιῶς. Διεκρίνετο διὰ τὴν ἐργατικότητά του, τὴν προθυμίαν του, τὴν εἰλικρίνειαν περὶ τὰς συναλλαγὰς καὶ τὴν μεγάλην του καλωσύνην. Ἦτο ἐπίσης στοργικὸς οἰκογενειάρχης, πιστὸς φίλος καὶ ἱκανώτατος παράγων διὰ τὴν πρόοδον τοῦ Καραβᾶ, τὸν ὁποῖον ποικιλοτρόπως καὶ μὲ ἀφοσίωσιν ὑπηρέτησε. Δι' ὅλα αὐτὰ ἐξετιμᾶτο ἀπὸ τὴν κοινωνίαν καὶ ἡ εἴδησις τοῦ θανάτου του προεκάλεσε λύπην εἰς ὅλους. Ἡ κηδεία

του ἐγένετο ἀπὸ τὸν ἱερὸν ναὸν τοῦ Ἁγίου Χαραλάμπους, μὲ πάνδημον συμμετοχὴν τῶν Καραβιτῶν εἰς τὴν ἐκφορὰν αὐτοῦ. Ἐπίσης εἰς τὴν κηδείαν προσῆλθον πολλοὶ καὶ ἀπὸ τὴν Χώραν, τὸν Ποταμόν, καὶ ἀπὸ ὅλα τὰ χωρία τῆς Νήσου.

Καταλείπει ὁ

«ΚΥΘΗΡΑΪΚΗ ΔΡΑΣΙΣ»
ΕΚΔΙΔΟΜΕΝΗ ΑΠΑΞ ΤΟΥ ΜΗΝΟΣ
Ἰδιοκτήτης — Διευθυντής: Ι. Σ. ΚΑΣΙΜΑΤΗΣ, Σύμης 9, Ἀθῆναι, τηλέφ. 852.679 — Δ)ντὴς Τυπογραφείου Π. ΡΑΥΤΟΠΟΥΛΟΣ, Ἄστρους 142, Ἀθῆναι, τηλέφ. 533.541.

ΕΤΗΣΙΑΙ ΣΥΝΔΡΟΜΑΙ ΕΣΩΤΕΡΙΚΟΥ
Κυθήρων δραχμαὶ 70. Λοιποῦ Ἐσωτερικοῦ 100. Κοινοτήτων δραχμαὶ 250. Τραπεζῶν - Σωματείων 400.
ΕΤΗΣΙΑΙ ΣΥΝΔΡΟΜΑΙ ΕΞΩΤΕΡΙΚΟΥ
Ἀμερικῆς - Καναδᾶ - Ν. Ἀμερικῆς $ 8, ἀεροπορικῶς $ 10
Αὐστραλίας - Ἀσίας δολ. Αὐστραλίας 6, ἀεροπορικῶς δολ. 10
Ἀφρικῆς $ 8, ἀεροπορικῶς $ 10. Εὐρώπης ἀεροπορικῶς $ 6
ΤΙΜΗ ΕΚΑΣΤΟΥ ΦΥΛΛΟΥ ΔΡΧ. 10
Ἡ πάσης φύσεως ἀλληλογραφία νὰ ἀπευθύνεται Ι. Σ. Κασιμάτην — Σύμης 9 Ἀθῆναι (Τ.Τ. 816)

Ἀ π ό ψ ε ι ς

ΤΟ ΘΕΜΑ ΘΑ ΕΠΑΝΕΞΕΤΑΣΘΗ ΠΡΟΣΕΧΩΣ

Ἀναφορικῶς μὲ τὸ αἴτημα ἠλεκτροδοτήσεως τοῦ Αὐλέμονος καὶ τῆς Παλαιοπόλεως, ἡ σεβαστὴ Διοίκησις τῆς Δ. Ε.Η., πρὸς ἐνημέρωσιν τῶν ἐνδιαφερομένων, μᾶς ἀπέστειλε τὴν ἀκόλουθον ἀπάντησιν:

Κύριε Διευθυντά,

Ἐπὶ σχολίου δημοσιευθέντος εἰς τὴν «Κυθηραϊκὴν Δράσιν», τῆς 1.5.72, σχετικῶς μὲ τὴν ἠλεκτροδότησιν τῶν οἰκισμῶν Αὐλέμονα, Βιαραδίκων καὶ Κάμπου Παλαιοπόλεως, Φριλιγκιανίκων Κυθήρων, ἔχομεν τὴν τιμὴν νὰ γνωρίσωμεν ὑμῖν ὅτι οἱ οἰκισμοὶ οὗτοι δὲν συμπεριελήφθησαν εἰς τὸ ὑπὸ ἐκτέλεσιν πρόγραμμα ἐξηλεκτρισμοῦ τῆς ὑπαίθρου, λόγῳ τοῦ ὅτι δὲν καλύπτουν τὰς οἰκονομοτεχνικὰς προϋποθέσεις, βάσει τῶν ὁποίων καὶ πραγματοποιοῦνται καθ' ἅπασαν τὴν Χώραν, αἱ ἠλεκτροδοτήσεις. Πέραν τούτου, ὅμως, οἱ ὡς ἄνω οἰκισμοὶ εὑρίσκονται εἰς μεγάλην σχετικῶς ἀπόστασιν ἐκ τῶν δικτύων διανομῆς ἠλεκτρικῆς ἐνεργείας τῆς Δ.Ε.Η., ὁ δὲ ἀριθμὸς τῶν πρὸς ἠλεκτροδότησιν κτισμάτων εἶναι μικρός.

Πάντως, τὸ ὅλον θέμα θὰ ἐπανεξετασθῇ κατὰ τὴν κατάρτισιν τῶν προγραμμάτων ἐξηλεκτρισμοῦ τῆς ὑπαίθρου τῶν προσεχῶν ἐτῶν.

Μετὰ τιμῆς
Γ. ΕΠ. ΠΑΝΤΑΖΟΠΟΥΛΟΣ
Ὑποδιοικητὴς

ΔΙΑ ΤΗΝ ΜΝΗΜΗΝ ΔΗΛΑΒΕΡΗ

Ἡ ἐπιστολὴ τοῦ προέδρου τῆς Κοινότητος Καραβᾶ, τὴν ὁποίαν δημοσιεύομεν εἰς ἄλλην στήλην, ἐλπίζομεν νὰ τύχῃ εὐμενοῦς ἀπαντήσεως ἐκ μέρους τοῦ Συμβουλίου τοῦ Κληροδοτήματος Δηλαβέρη, τὸ ὁποῖον βάσει τῆς διαθήκης ἔχει τὸ δικαίωμα νὰ κατανείμῃ κατὰ τὴν κρίσιν του τὴν περιουσίαν αὐτήν, εἰς Νομικὰ ἢ φυσικὰ πρόσωπα, ἐπ' ἀγαθῷ τοῦ συνόλου καὶ ἐπ' ὠφελείᾳ, ἰδίᾳ, τῆς πόλεως τοῦ Πειραιώς.

Ἐὰν μεταξὺ τῶν Νομικῶν προσώπων, τὰ ὁποῖα θὰ κρίνῃ ἡ Ἐπιτροπὴ ἄξια νὰ εὐεργετηθοῦν ἀπὸ τὴν περιουσίαν Δηλαβέρη περιληφθῇ καὶ ὁ Καραβᾶς τῶν Κυθήρων, ἀσφαλῶς ἡ ψυχὴ τοῦ μεταστάντος θὰ ἱκανοποιηθῇ, διότι γνωστὸν εἶναι μὲ πόσην θέρμην ἐξεφράζετο διὰ τὸ χωρίον του καὶ πόσα θαυμάσια περὶ αὐτοῦ ἐσχεδίαζεν ὁ ἀλησμόνητος Κρίτων. Τὴν ἐποχὴν αὐτὴν κατὰ τὴν ὁποίαν πολλὰ ἔργα κοινῆς ὠφελείας γίνονται εἰς τὸν Καραβᾶ, μία βοήθεια καὶ ἐκ μέρους τοῦ Κληροδοτήματος Δηλαβέρη, θὰ ἠδύνατο νὰ ἀποβῇ πολλαπλῶς εὐεργετική.

Διὰ τὸν λόγον αὐτὸν ἐπικαλούμεθα ὅλο τὸ ἐνδιαφέρον τοῦ Δημάρχου κ. Σκυλίτση καὶ ὅλων τῶν μελῶν τοῦ Συμβουλίου καὶ τοὺς παρακαλοῦμεν νὰ τιμήσουν τὴν μνήμην τοῦ εὐεργέτου ὄχι μόνον εἰς τὴν πόλιν τοῦ Πειραιώς, ἀλλὰ καὶ εἰς τὴν γενέτειραν τῶν προγόνων του. Ἡ τοιαύτη χειρονομία των θὰ ἦτο καὶ τὸ καλύτερον μνημόσυνον, διὰ τὴν ψυχὴν τοῦ μεταστάντος καὶ διὰ τὴν διαιώνισιν τῆς μνήμης του.

ΝΑ ΑΠΟΚΑΤΑΣΤΑΘΗ Ο ΔΡΟΜΟΣ

Μὲ τὰς ἐκχωματώσεις ποὺ ἐγένοντο διὰ τὴν κατασκευὴν Γυμναστηρίου τοῦ Γυμνασίου μας, συνεπείᾳ προφανῶς κάποιου λάθους, ὑπέστη καθίζησιν τὸ ὕπερθεν τοῦ Γυμνασίου τμῆμα τοῦ περιφερειακοῦ δρόμου καὶ ἡ συγκοινωνία διεκόπη. Ἔτσι τὰ λεωφορεῖα δὲν μποροῦν νὰ μεταβοῦν εἰς τὸ Καψάλι, οὔτε τὰ φορτηγὰ αὐτοκίνητα. Οἱ λουόμενοι ἀπ' ὅλο τὸ Νησὶ δὲν μποροῦν νὰ φθάσουν εἰς τὴν ἀσύγκριτη παραλίᾳ τοῦ Καψαλιοῦ καὶ τὸ διαμετακομιστικὸν ἐμπόριον δοκιμάζεται. Παρακαλοῦμεν τοὺς ἁρμοδίους τοῦ σεβαστοῦ Ὑπουργείου Δημοσίων Ἔργων νὰ διατάξουν τὰ δέοντα, ὥστε ἡ ἐπισκευὴ τοῦ δρόμου καὶ ἡ ἀποκατάστασις τῆς συγκοινωνίας νὰ γίνουν τὸ ταχύτερον. Εἶναι θέμα ζωτικῆς σημασίας διὰ τὸ Νησί μας.

ΔΙΑ ΤΟ ΥΠΟΥΡΓΕΙΟΝ ΠΑΙΔΕΙΑΣ

Μὲ τὴν εὐκαιρίαν τῆς διαπλατύνσεως τοῦ χώρου τῆς αὐλῆς τοῦ Γυμνασίου μας, ἡ ὁποία γίνεται τὰς ἡμέρας αὐτάς, θὰ ἦτο ὀρθὸν νὰ κατασκευασθῇ καὶ ὑπόστεγον διὰ τὸ μάθημα τῆς γυμναστικῆς ἐν καιρῷ χειμῶνος. Διότι αἱ συχναὶ βροχοπτώσεις καὶ τὸ δριμύτατο ψῦχος συντελοῦν εἰς τὴν ματαίωσιν, πολλάκις τοῦ μαθήματος. Παρακαλοῦμεν τὸ σεβαστὸν Ὑπουργεῖον Ἐθνικῆς Παιδείας νὰ ἐνδιαφερθῇ σχετικῶς. Ἡ δαπάνη δὲν πρόκειται νὰ εἶναι μεγάλη, διότι ὁ χῶρος διατίθεται δωρεάν. Ἡ ὕπαρξις ἐνὸς ἐστεγασμένου χώρου διὰ τὸ μάθημα τῆς γυμναστικῆς, εἶναι ζωτικῆς σημασίας διὰ τοὺς μαθητάς μας.

ΜΙΑ ΣΥΣΤΑΣΙΣ

Μὲ τὴν εὐκαιρίαν τῆς κατασκευῆς ἀγροτικοῦ δρόμου πρὸς τὴν περιοχὴν Ἀγ. Ἀρτεμίου, περὶ τοῦ ὁποίου γράφομεν εἰς ἄλλη στήλην, θὰ ἠθέλαμεν νὰ συστήσωμεν εἰς τοὺς πρωτεργάτας τοῦ ἔργου, νὰ ἐξακολουθήσουν τὰς φροντίδας των καὶ διὰ τὴν συντήρησιν καὶ τὸν εὐπρεπισμὸν τοῦ γραφικοῦ παρεκκλησίου, ποὺ εἶναι ὁ μοναδικὸς εἰς Κύθηρα ναός, ποὺ τιμᾶται ἐπ' ὀνόματι τοῦ Ἁγίου Ἀρτεμίου. Θὰ ἔπρεπε μάλιστα νὰ ἀνασυσταθῇ καὶ ἡ σχετικὴ πανήγυρις, ποὺ ἄλλοτε συνεκέντρωνε πλῆθος φιλοθρήσκων. Ἡ μνήμη τοῦ Ἁγίου Ἀρτεμίου ἑορτάζεται τὴν 20ὴν Ὀκτωβρίου.

ΕΠΡΟΚΕΙΤΟ ΝΑ ΓΙΝΟΥΝ ΤΗΝ 18ΗΝ ΙΟΥΝΙΟΥ ΕΙΣ ΤΗΝ ΚΟΙΝΟΤΗΤΑ ΜΥΛΟΠΟΤΑΜΟΥ

Ἐματαιώθησαν τὰ ἀπουαλυπτήρια τοῦ μνημείου Γεωργίου Φωτεινοῦ

ΑΠΑΝΤΗΣΙΣ ΤΗΣ ΑΚΑΔΗΜΙΑΣ ΑΘΗΝΩΝ ΕΠΙ ΤΟΥ ΘΕΜΑΤΟΣ

Ἐματαιώθησαν τὰ ἀποκαλυπτήρια τοῦ μνημείου τοῦ ἀειμνήστου μεγάλου Κυθηρίου, Ἀκαδημαϊκοῦ Γεωργίου Θ. Φωτεινοῦ, τὰ ὁποῖα ἐπρόκειτο νὰ γίνουν μὲ τὸν ἁρμόζοντα πανηγυρικὸν τόνον εἰς Μυλοπόταμο τὴν 18ην Ἰουνίου. Τοὺς λόγους ἐξήγεῖ ἡ Ἀκαδημία Ἀθηνῶν εἰς μακροσκελῆ ἀπάντησίν της πρὸς τὴν κοινότητα Μυλοποτάμου κατόπιν τηλεγραφήματος τῆς ὁποίας προεκλήθη ἡ ματαίωσις. Τὸ ἱστορικὸ τῆς ἐγκαταστάσεως τοῦ μνημείου καὶ οἱ λόγοι ποὺ ἤγαγον τὴν Ἀκαδημίαν εἰς τὴν ματαίωσιν τῶν πανηγυρικῶν ἀποκαλυπτηρίων του, ἐκτίθενται λεπτομερῶς εἰς 29 δακτυλογραφημένας σελίδας ποὺ καταλαμβάνει ἡ ἀπάντηση τῆς Ἀκαδημίας πρὸς τὴν Κοινότητα, καὶ φυσικὰ εἶναι ἀδύνατον νὰ δημοσιευθῇ ὁλόκληρος εἰς τὸν στενὸν χῶρον τῆς ἐφημερίδος μας. Δημοσιεύομεν ὅμως κατωτέρω τὴν εἰσαγωγὴν καὶ τὸν ἐπίλογον τῆς ἀπαντήσεως τὰ ὁποῖα, ἄλλως τε, διαφωτίζουν ἐπαρκῶς τὸ ὅλον θέμα, διὰ τὴν δημιουργίαν τοῦ ὁποίου αἰσθανόμεθα βαθυτάτην λύπην. Ἡ εἰσαγωγὴ τῆς ἀπαντήσεως ἔχει ὡς ἑξῆς:

«Ὡς σᾶς ἀνηγγείλαμεν ἤδη τηλεγραφικῶς ἡ Ἀκαδημία Ἀθηνῶν κατόπιν τοῦ τηλεγραφήματος ὑμῶν τῆς 12ης Ἰουνίου ἐ. ἔ., ἀπεφάσισε τὴν ὁριστικὴν ματαίωσιν τῶν πανηγυρικῶν ἀποκαλυπτηρίων τοῦ δαπάναις της ἀνεγερθέντος καὶ ἐγκατεστημένου ἤδη μνημείου τοῦ ἀειμνήστου Γ. Θ. Φωτεινοῦ.

Ἡ Ἀκαδημία αἰσθάνεται βαθεῖαν λύπην, διότι δὲν ἐπετεύχθη τελικῶς ἡ ἀπονομὴ ὁλοκληρωμένης τῆς προσηκούσης τιμῆς εἰς τὸν εὐεργέτην αὐτῆς καὶ διακεκριμένον Ἕλληνα ἔτι δὲ καὶ διαπρεπῆ Κυθήριον, τὴν λύπην της ὅμως ἀπαμβλύνει τὸ γεγονὸς ὅτι ἔκαμε πᾶν ὅ,τι ἐξ αὐτῆς ἐξηρτᾶτο διὰ νὰ λάβῃ χώραν ἡ τελετή. Καὶ ὁ Πρόεδρος τῆς Ἀκαδημίας καὶ ὁ Πρύτανις τοῦ Πανεπιστημίου καὶ διαπρεπεῖς Κυθήριοι θὰ κατῆρχοντο τὴν 18ην Ἰουνίου δι' εἰδικῶς παραχωρηθέντος ὑπὸ τῆς Ὀλυμπιακῆς Ἀεροπορίας ἀεροσκάφους καὶ οἱ κατάλληλοι λόγοι θὰ ἐξεφωνοῦντο καὶ ἐν μιᾷ λέξει θὰ ἐτιμᾶτο ὡς ἔδει ἡ μνήμη τοῦ ἀνδρός.

Τὴν τελευταίαν ὅμως στιγμήν, δηλαδὴ τὴν πρωΐαν τῆς 12ης Ἰουνίου ἐλήφθη τὸ ἀκόλουθον τηλεγράφημά σας:

«Εἰς ἀπάντησιν ὑπ' ἀριθμ. 68802)30.5.72 ὑμετέρου ἐγγράφου, γνωρίζομεν ὅτι εὑρισκόμεθα πρὸ γενικῆς ἀγανακτήσεως ἁπάντων κατοίκων ἡμετέρας Κοινότητος διὰ τὴν παραχώρησιν Κοινοτικοῦ χώρου πρὸς ἀνέγερσιν κοινοῦ μνημείου καὶ οὐχὶ προτομῆς ἀναλόγου τοῦ προσώπου τοῦ διαθέτου εἰς κεντρικὴν πλατεῖαν. Ἔτι δὲ περισσότερον διὰ τὸν ἐνταφιασμὸν ὀστῶν, παραβαίνοντος οὐχὶ μόνον τὴν θέλησιν τῶν συγχωριανῶν μας ἀλλὰ καὶ αὐτὴν ταύτην τὴν θέλησιν τοῦ διαθέτου ἀδυνατοῦμεν δεχθῶμεν ἐνταφιασμὸν ὀστῶν εἰς ἀνεγερθὲν ὀστεοφυλάκιον. Οὐδαμοῦ διαθήκης ἀναφέρεται ὡς τόπος ἐνταφιασμοῦ τῶν ὀστῶν τοῦ διαθέτου ἡ Κοινότης, πλὴν τοῦ τάφου τοῦ πατρός του ἢ τοῦ ἀδελφοῦ του. Διὰ τὸ Κοινοτικὸν Συμβούλιον ὁ Πρόεδρος τῆς Κοινότητος Κοσμᾶς Ταμβάκης».

Δὲν ἦτο ἡ πρώτη ἐκδήλωσις τῆς ἀντιδράσεως τῶν κατοίκων τοῦ Μυλοποτάμου κατὰ τοῦ μνημείου Φωτεινοῦ.

Μακρὰ προϊστορία διαρκέσασα ἐπὶ ὀκταετίαν εἶχεν ἤδη πείσει τὴν Ἀκαδημίαν ὅτι δὲν θὰ ἦτο, διὰ λόγους ἀγνώστους εἰς ἡμᾶς, ἐπιθυμητὴ ἡ ἀνέγερσίς του. Παρὰ ταῦτα ἐπέμεινε μὲ ὑπομονήν. Ἐπειδὴ δὲ συνέπεσεν ἐφέτος νὰ εἶναι πρόεδρος τῆς Ἀκαδημίας Κυθήριος τὴν καταγωγὴν ἀκαδημαϊκός, ὁ δεύτερος μετὰ τὸν Φωτεινὸν εἰσελθὼν εἰς τὸ Ἵδρυμα, ἡ Ἀκαδημία ἐσκέφθη ὅτι καὶ τυχὸν ὑπάρχουσαι ἀντιδράσεις θὰ ἤρροντο. Τοῦτο δὲ ἐπεκύρωσε καὶ τὸ γεγονὸς ὅτι τὴν 9ην Μαΐου ἐ. ἔ. ἐπεσκέφθητε μετὰ τοῦ αἰδεσιμωτάτου Ζερβοῦ καὶ ἄλλων Κυθηρίων τὸν πρόεδρον τῆς Ἀκαδημίας εἰς τὸ γραφεῖον του καὶ ἐξεδηλώσατε τὴν πλήρη καὶ ὁμόθυμον συμφωνίαν τῶν κατοίκων.

Κατόπιν ὅμως τοῦ τηλεγραφήματός σας τὸ ζήτημα ἐτερματίσθη. Ἀλλ' ἡ Ἀκαδημία, τυχοῦσα τῆς ἧς ἔτυχε συμπεριφορᾶς παρ' ὑμῶν ὑποχρεοῦται νὰ φέρῃ εἰς τὴν δημοσιότητα τὰ γεγονότα.

Καὶ ἡ Ἀκαδημία καταλήγει:

«Ἡ Ἀκαδημία διαβουκολη-θεῖσα παρὰ τῶν κοινοτικῶν παραγόντων ἐγκατέστησε μέν, δι' ἐξόδων της, τὸ μνημεῖον τὸ ὁποῖον οὐδεμίαν εἶχεν ἐκ τῆς διαθήκης ὑποχρέωσιν νὰ κατασκευάσῃ, διὰ νὰ τιμήσῃ ἐξ οἰκείας πρωτοβουλίας τὸν διαπρεπῆ ἄνδρα, οὐδεμίαν ὅμως δύναται πλέον νὰ ἔχῃ ἀνάμιξιν εἰς τὸ θέμα. Τὴν μνήμην τοῦ Φωτεινοῦ θὰ τιμήσῃ ἐν Ἀθήναις καὶ διὰ δημοσίας εἰδικῆς συνεδρίας, εἰς τὴν ὁποίαν φυσικὰ θὰ ἀνακοινωθοῦν καὶ τὰ διατρέξαντα.

Ὅσον ἀφορᾷ τὸ μνημεῖον ἡ Κοινότης καὶ οἱ ἄλλοι ἁρμόδιοι, ἢ θεωρούμενοι τοιοῦτοι, δύνανται νὰ πράξουν ὅ,τι νομίζουν. Νὰ τὸ κρημνίσουν ἢ νὰ τὸ ἀποκαλύψουν εἴτε μόνοι εἴτε παρακαλοῦντες ἐπίσημόν τινα νὰ παραστῇ εἰς τὴν τελετήν, διὰ τὴν ὁποίαν ἡ Ἀκαδημία οὐδεμίαν θὰ ἔχῃ ἀνάμιξιν ἢ σχέσιν.

Βεβαίως, ἂν ἐγκαίρως εἶχε παρὰ τῆς Κοινότητος διατυπωθῇ ἡ ἐπιθυμία τῆς ἀνιδρύσεως ἀνδριάντος ἢ προτομῆς ἀντὶ τοῦ μνημείου ἡ Ἀκαδημία θὰ εἶχε ἐξετάσει τὸ θέμα. Τοιαύτη ὅμως προβολὴ ἐγένετο, καθυστερημένως μὲν παρὰ τοῦ μακαρίτου Μητροπολίτου Μελετίου, εὐμεταβόλου καὶ ἀνίσου φεῦ! θυμοῦ καὶ θελήσεως, οὐδέποτε δὲ παρὰ τοῦ Κοινοτικοῦ Συμβουλίου. Μόνον πέντε ἡμέρας πρὸ τῶν ἐγκαινίων διὰ τοῦ τηλεγραφήματος τῆς 12ης Ἰουνίου ὁ Πρόεδρος τῆς Κοινότητος ἀνέφερεν ὀργίλως ὅτι οἱ κάτοικοι νομίζουν ὅτι θὰ ἔπρεπε νὰ στηθῇ προτομὴ εἰς κεντρικὴν πλατεῖαν, τὴν ὁποίαν ὅμως πεισμόνως ἠρνεῖτο μέχρι πέρυσιν ἡ Κοινότης νὰ παραχωρήσῃ. Καὶ ἐχρειάσθη ἡ παρέμβασις ἢ μᾶλλον ἡ διαταγὴ τοῦ Νομάρχου διὰ νὰ στέρξῃ εἰς παραχώρησιν θέσεώς τινος. Ἐὰν ὅμως πράγματι ἡ Κοινότης ἐπιθυμῇ, εἰλικρινῶς καὶ τιμίως, νὰ τιμήσῃ τὸν Φωτεινόν, ἂς λάβῃ ἐξ ἰδικῆς της πρωτοβουλίας ἐντὸς ἑνὸς ἔτους ἀπὸ σήμερον τὴν σχετικὴν ἀπόφασιν καὶ ἡ Ἀκαδημία θὰ συμβάλῃ καὶ αὐτή, ὡς ἐρανοδότης ὅμως, καὶ οὐχὶ ὡς ἐκτελεστής, καταβάλλουσα ποσὸν ἀκριβῶς ἴσον πρὸς τὸ σύνολον τοῦ συλλεγησομένου πραγματικῶς καὶ κατατεθειμένου εἰς τὴν Τράπεζαν ποσοῦ ὑπὸ τῆς Κοινότητος, καὶ ἄλλων φίλων τοῦ Φωτεινοῦ. Φυσικά, κατόπιν ἐγκρίσεως τοῦ σχεδίου καὶ τοῦ προπλάσματος τοῦ ἔργου. Ἡ πρωτοβουλία ὅμως ἀνήκει μόνον εἰς τὴν Κοινότητα καὶ οὐχὶ εἰς ἰδιώτας, οὐδὲ εἰς τὴν Ἀκαδημίαν, ἥτις θεωρεῖ τὸ ζήτημα τερματισθέν.

Ὅσον ἀφορᾷ τὰ ὀστᾶ, ἂν ἡ Κοινότης ἐπιθυμῇ, ὅπως λέγει, νὰ τηρηθῇ ἡ θέλησις τοῦ Φωτεινοῦ ὅπως τὴν ἑρμηνεύει αὐτη, δύναται νὰ ἀποστείλῃ εἰς τὸν γραμματέα τῆς Ἀκαδημίας κ. Καπελλαρῆν ἔγγραφον σαφῶς καὶ ἀνενδοιάστως ἐπιτρέπον τῇ ἐγκρίσει τῆς ἁρμοδίας Ἐκκλησιαστικῆς ἀρχῆς τὴν μετακομιδήν των εἰς τὸν ὑποδεικνυόμενον τάφον ἐν τῷ ναῷ τοῦ Ἁγίου Χαραλάμπους συμφώνως πρὸς τὴν διαθήκην, ὁπότε ὑπάλληλος τῆς Ἀκαδημίας θὰ μεταφέρῃ τὴν ὀστεοθήκην καὶ θὰ παραστῇ εἰς τὴν θρησκευτικὴν καθαρῶς τελετὴν τοῦ ἐνταφιασμοῦ των, τελετὴν τὴν ὁποίαν ἡ Ἀκαδημία ἐπιθυμεῖ λαμπράν. Φυσικά, πάντα ταῦτα θὰ γίνουν δι' ἐξόδων τῆς Ἀκαδημίας.

Ὁ Πρόεδρος
ΓΡΗΓ. ΚΑΣΙΜΑΤΗΣ
Ὁ Γεν. Γραμματεὺς
Ι. ΘΕΟΔΩΡΑΚΟΠΟΥΛΟΣ».

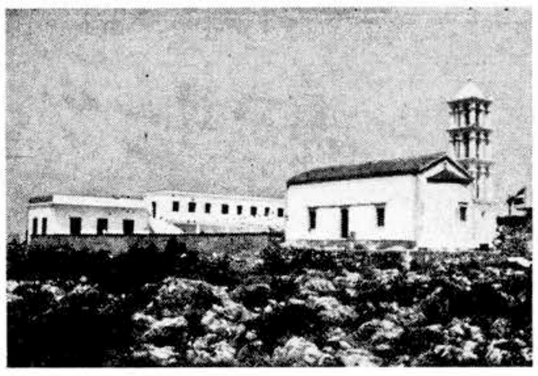

Τὸ ἱερὸν προσκύνημα Ἁγίας Ἐλέσης.

Ἡ Ἁγία Ἐλέσα

(Συνέχεια ἐκ τῆς 1ης σελ.)

τοῦ Ἁγίου Νικόλα τοῦ Κρασᾶ. Ὁ πλοίαρχος Κασιμάτης τὸ ἔκτισε πρὶν ἀπὸ πολλὰ χρόνια χρησιμοποιώντας ἀντὶ νεροῦ, τὸ κρασὶ τοῦ φορτίου τοῦ ἱστιοφόρου του. Τέτοιο τάμα εἶχε κάνει στὸν προστάτη τῶν ναυτικῶν, καὶ σώθηκε ἀπὸ τὴν τρικυμία.

Ἀντίκρυ μας, τὰ παράλια καὶ ἡ θάλασσα. Οἱ ἀπότομοι βράχοι τῆς Φελωτῆς. Οἱ ἤμερες καὶ εἰδυλλιακὲς ἀμμουδιὲς τῆς Ἁγίας Πελαγίας τῆς Φελωτῆς καὶ τοῦ Μελιδονιοῦ. Φωλιὲς καὶ κρησφύγετα τῶν λῃστῶν τῆς θάλασσας τὰ ἀλλοτινὰ χρόνια. Στὶς σπηλιές του βρέθηκαν πιθάρια μὲ χρυσᾶ νομίσματα. Προϊόντα τῆς λῃστοπειρατίας τους. Μὰ σήμερα, χαρούμενες κι' ὀλογέλαστες ἀμμουδερὲς ἀγκαλιές, ποὺ ξαπλωτὰ οἱ στρατοκόποι κι' οἱ ψαράδες βρίσκουν πανεμιά. Μπροστὰ στὸ ξάγναντο, τὸ ἀπέραντο πέλαγος τοῦ Ἰονίου. Κάπου πέρα Νοτιοδυτικὰ στὰ μεσοπέλαγα εἶναι τὸ βαθύτερο σημεῖο τῆς Μεσογείου, ποὺ περνᾶ τὶς τρεῖς χιλιάδες μέτρα. Ἀπὸ τὴ Δυτικὴ Μεσόγειο, ἀπὸ τὸ Γιβραλτὰρ καὶ τὸν Ἀτλαντικὸ ἔρχονται τῆς θάλασσας τὰ κύματα. Κάτασπρες δαντέλλες ἀτέλειωτα κεντοῦν μὲ τ' ἀφροθάλασσό τους στοῦ νησιοῦ μας τ' ἀκρογιάλια καὶ γεμίζουν τὸν τόπο ὁμορφιά. Καὶ μὲ τὸ προαιώνιο κι' ἀσίγαστο τραγούδι τους, μὲ τὸ ἀκαταγάλιαστο ἀντιβοῦισμα τῶν κυμάτων γεμίζουν τὸν τόπο μουσικὴ ἁρμονία.

Τὸ ὁροπέδιο τῆς Ἁγίας Ἐλέσας καταλήγει Νοτιοανατολικὰ σὲ μιὰ ἄγρια καὶ βραχώδη τοποθεσία, ποὺ λέγεται Χάλαβρα. Μετὰ τὸν τελευταῖο πόλεμο ὀνομάστηκε «Γερμανικά», γιατὶ ἐκεῖ εἶχαν φυλάκια οἱ Γερμανοί. Σὰν ἀνεβῆτε στὴν Ἁγία Ἐλέσα, ἀπὸ ἕνα στρατάκι φέρετε μέχρι ἐδῶ τὰ ὑβήματά σας. Δέκα λεπτὰ πεζοπορία. Ὁ μικρὸς κόπος σας θὰ ἀποζημιωθῇ ἀπ' τὸ ὡραῖο θέαμα. Ἕνα θέαμα ἀπίθανα καταπληκτικὸ κι' ἀπρόσμενο.

Ἀπλώσετε τὴ ματιά σας κι' ἀγκαλιάσετε ὁλόκληρο τὸ νησί. Πρὸς βορρᾶν τὸ Ποῦρκο, τὰ Κλαράδικα κι' ὁ μεσαιωνικὸς ναὸς τοῦ Ἁγίου Δημητρίου. Τὰ Γερακιάνικα καὶ Κομηνιάνικα, ἡ Βίγκλα καὶ ὁ Δρυμῶνας. Ἀρέοι, Δόκανα καὶ Ἀρωνιάδικα. Ζαγλανικιάνικα, Ποταμὸς καὶ Τριφυλλιάνικα. Πετροῦνι μέχρι Γερακάρι. Καλησπεριάνικα καὶ Πιτσινιάνικα, Κεραμουτὸ καὶ Κοντολιάνικα. Καὶ πιὸ πέρα Καστρισιάνικα, Ἀλοΐζιάνικα, Μπαμπακαράδικα, Φριλιγκιάνικα, Βιαράδικα, Μητάτα καὶ Αὐλέμονας. Φράτσια, Σταθιάνικα καὶ Καρδουνάδες. Ὁ Ἅγιος Ἠλίας κι' οἱ Ἀλεξανδράδες. Φατσάδικα, Γουδιάνικα, Τσικαλαρία. Πορτολαμιάνικα, Τραβασαριάνικα, Σκουλιάνικα καὶ τὸ Λειβάδι. Λουραντιάνικα, Κατελουζιάνικα καὶ τὸ Στραπόδι. Ἡ γέφυρα τοῦ Κατουνιοῦ. Ὀλόκληρος ὁ κάμπος τοῦ Λειβαδιοῦ μὲ τὸ πράσινο χρῶμα σὲ ὅλες τὶς ἀποχρώσεις του. Ἀμπέλια καὶ χωράφια. Κόντρες καὶ λακκούδια. Μία διαρκὴς ἐναλλαγὴ χρωμάτων, εἰκόνων καὶ τοπίων. Θερισμένα κίτρινα κι' ὀλόχρυσα χωράφια. Σύμπορα κλειστὰ μὲ σπιτοκατοικίες. Σκαλιὰ μὲ κυπαρίσσια. Παληὰ ἀπὸ ἐποχῆς Ἀγγλοκρατίας ἀρχοντικά, ποὺ χρησιμοποιοῦνται γιὰ ἀποθῆκες σανῶν σήμερα. Ἀγροικίες, κάτασπρα σπιτάκια μὲ σταχτόχροα ἐμπηλα δώματα. Μικροεραματιὲς καὶ λαγκάδια καλαμιὲς γεμάτα, καὶ μυρτιές.

Μακρύτερα πάνω σὲ λόφους καὶ βουνοκορφές, ἡ Ἁγία Μόνη, ὁ Ἅγιος Γιώργης, ἡ Ἁγία Κυριακή, ἡ Ἁγία Αἰκατερίνη. Ὁ Ἅγιος Ἠλίας, οἱ Ἅγιοι Ἀκίνδυνοι κι' ὁ Ἅγιος Μάμας. Ἡ Παναγία ἡ Κακοπετριώτισσα κι' ὁ Ἅγιος Ἰωάννης ὁ Θεολόγος. Καὶ πιὸ πέρα τὸ Αἰγαῖον καὶ οἱ Δραγονάρες. Τὰ Κοφινίδια καὶ ξέμακρα ἡ νῆσος Μῆλος. Μπροστά μας πρὸς νότον, τὸ βουνὸ ὁ Λιωνῆς. Ὡραιοτάτη ἡ θέα τοῦ Κάστρου, τῆς Χώρας, τοῦ Καψαλιοῦ, τῆς Χύτρας καὶ τοῦ Τράχηλα. Ἡ Γράσα Πούντα, τὸ ἀκρωτήριο Καπέλλο καὶ ἡ περιοχὴ Καλάμου καὶ Βρουλέας. Καὶ ἀπόμακρα, σὰν εἶναι ἡ ἀτμόσφαιρα διαυγής, διακρίνονται τὸ Πρασονῆσι, τ' Ἀντικύθηρα κι' ἡ Κρήτη.

Ντόπιοι καὶ ξένοι ποὺ θάρθῆτε στὸ νησί, μὴν παραλείψετε ν' ἀνεβῆτε στῆς Ἁγίας Ἐλέσας τὸ ἱερὸ βουνό. Τώρα τὴν 1η Αὐγούστου, ὅπου πανηγυρίζουμε τὴν χάρι της. Τὰ μάτια σας θὰ βροῦν ἀνάπαυσι στ' ἀπέραντα πελάγη. Θ' ἀπολαύσετε ὁλόκληρο τὸ νησὶ μπροστά σας. Τὸ ὁλόδροσο μυρωμένο ἀγέρι θὰ σᾶς δροσίσῃ. Περπατήσετε κι' ἐσεῖς στὰ «ἄμποδα» τῆς Ἁγίας Ἐλέσας. Θ' ἀναγαλλίαση ἡ ψυχή σας ἐδῶ ψηλά. Διότι ἐδῶ στοὺς βράχους καὶ στὶς πλαγιὲς ἀπὸ τὸ 375 μ. Χ. πλανιέται ἀθάνατη τῆς Ἁγίας Ἐλέσας ἡ ψυχή. Αἰώνια σὰν τὴν θάλασσα. Σὰν ἀφροθάλλασο λευκή.

(Συνεχίζεται)

ΤΑΣΗΣ ΚΟΥΚΟΥΛΗΣ

ΤΟΝΩΝΟΥΝ ΤΑ ΠΑΤΡΙΩΤΙΚΑ ΑΙΣΘΗΜΑΤΑ

Κοινωνικαὶ ἐκδηλώσεις τῶν ὁμογενῶν Ντάμπο

ΤΡΙΚΟΥΒΕΡΤΟ ΚΑΛΑΜΙΤΙΚΟ ΓΛΕΝΤΙ

ΝΤΑΜΠΟ Αὐστραλίας, Ἰούνιος 1972 (τοῦ ἀνταποκριτοῦ μας). Σειρὰ ἀπὸ χαρούμενες ἑορταστικὲς ἐκδηλώσεις, ἔδωσαν πάλιν τὴν εὐκαιρίαν εἰς τοὺς ὁμογενεῖς τῆς κοινοτικῆς περιφερείας μας νὰ ἑνισμονήσουν τὴν ξενητειὰ καὶ νὰ ξαναζήσουν τὴν ἀμέριμνη κι' ἀξέχαστη ζωὴ τῆς πατρίδος.

Σημειώνομεν τὰς ἐκδηλώσεις αὐτὰς κατὰ χρονολογικὴν σειράν, χάριν τῶν ἀναγνωστῶν τῆς ἐφημερίδος μας καὶ κυρίως διὰ νὰ εὑρίσκουν οἱ ὀργανωταί των μιμητὰς καὶ εἰς ἄλλας περιοχὰς τοῦ ἐξωτερικοῦ, ὅπου διαβιοῦν ὁμογενεῖς. Καὶ τοῦτο διότι μὲ τὴν κοινωνικὴν δραστηριότητα μποροῦν νὰ προέλθουν πολλὰ τὰ καλὰ καὶ διὰ τοὺς ὁμογενεῖς καὶ διὰ τὴν ἀγαπημένην μας πατρίδα.

⁂

Τὴν 14ην Μαΐου ἑορτάζεται εἰς ὅλον τὸν κόσμον ἡ ἡμέρα τῆς Μητέρας. Ἡ σχετικὴ ἐκδήλωσις τῆς παροικίας μας, μὲ πολυάνθρωπη, χαρούμενη συγκέντρωσι, ἔγινε εἰς τὸ ἀρχοντικὸ τῆς ἐκλεκτῆς οἰκογενείας Παναγιώτου καὶ Ἑλένης Καλούτση, ὅπου μετὰ ἀπὸ π

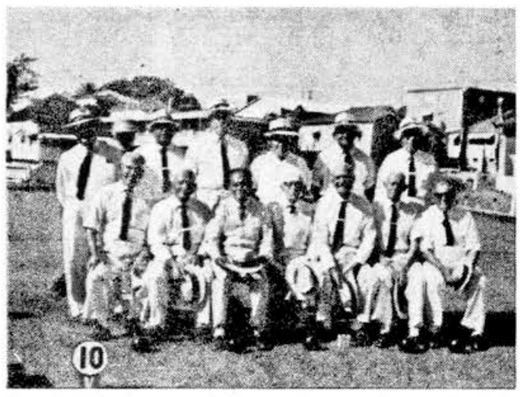

Μερικοὶ ἀπὸ τοὺς συνταξιούχους ποὺ καμαρώσαμε στὸ Μπρίσμπαν, καὶ τῶν ὁποίων τὰ αἰσθήματα καὶ ἡ φιλοξενία κυριολεκτικῶς μᾶς σκλάβωσαν. Εἶναι τὰ μέλη τοῦ Μπόλιν Κλάμπ «Τὰ Φράτσια», ποὺ μὲ τὰ ἔντονα παιχνίδια των ἀντλοῦν νέας δυνάμεις διὰ τὴν μάχην τῆς... καρέκλας. Εἶναι ὅλοι ἄγνοι Ἕλληνες, παραλῆδες καὶ μερακλῆδες. Ἐξ ἀριστερῶν πρὸς τὰ δεξιά, ὄρθιοι εἶναι οἱ κ.κ. Παναγιώτης Δ. Καλοκαιρινός, Πολυχρόνης Δ. Καλοκαιρινός, Νικόλαος Σκλάβος, Παναγιώτης Ψάλτης, Μάρκος Μ. Κασιμάτης καὶ Νέστωρ Μόρρις, καθήμενοι δέ, οἱ κ.κ. Νικόλαος Φυρός, Παναγιώτης Ν. Ἀρώνης, Κωνσταντῖνος Ἐμμ. Καστρίσος, Παναγιώτης Λογοθέτης, Ἰωάννης Γεωργόπουλος, Ἰωάννης Δ. Κομηνὸς ἢ Σπάνιας καὶ Βρεττὸς Πισσάνος. Τὸ ὄνομα τῆς λέσχης ἐδόθη γιὰ τὴν ὁμοιότητά της μὲ τὴν «Τσιγγούρα» Φρατσίων, ὁπόθεν κατάγονται οἱ δύο... πρωταθληταί.

Εἰς τὴν ἀπέραντον καὶ φιλόξενον Αὐστραλίαν

ΕΝΤΥΠΩΣΕΙΣ ΑΠΟ ΠΕΡΙΟΔΕΙΑ – ΜΑΜΜΟΥΘ

Οἱ Κυθήριοι εἰς Μάουντ-Μόργκαν καὶ Μπιλοέλα.-Τὰ Ἀντικύθηρα ἀποκτοῦν ἀποικίας.-Μπρίσμπαν, ἡ πρωτεύουσα τῆς Κουηνσλάνδης.-Οἱ συμπατριῶται μας τῆς παροικίας διατηροῦν ἄσβεστη τὴ φλόγα τοῦ πατριωτισμοῦ.

ΓΡΑΦΕΙ Ο ΔΙΕΥΘΥΝΤΗΣ ΤΗΣ «ΚΥΘΗΡΑ·Ι·ΚΗΣ ΔΡΑΣΕΩΣ» κ. Ι. Σ. ΚΑΣΙΜΑΤΗΣ

14ον

Ἐξεκινήσαμε κατὰ τὸ μεσημέρι τῆς 1ης Ἀπριλίου, γιὰ μία διαδρομὴ 90 μιλίων. Περνοῦμε σὰν σίφουνας κάποιο μικρὸ χωριὸ καὶ σὲ λίγο εὑρισκόμεθα εἰς τὴν πόλιν Μάουντ Μόργκαν (MT MORGAN) μὲ τὰ πασίγνωστα μεταλλεῖα της. Μαῦροι καπνοὶ ἀπὸ τὰ ἐργοστάσια ποὺ καθαρίζουν σὲ πρώτη φάσι τὰ διάφορα μεταλλεύματα, πνίγουν τὴν ἀτμόσφαιρα. Παράγεται μολύβι, χαλκός, ψευδάργυρος καὶ ἄλλα μέταλλα. Λίγο πιὸ πέρα εὑρίσκονται εἰς ἐντατικὴν λειτουργίαν ἀνεξάντλητα ἀνθρακωρυχεῖα, τῶν ὁποίων τὸ προϊὸν μεταφέρεται εἰς Γκλάδστων καὶ ἐξάγεται εἰς τὴν Ἰαπωνίαν. Εἰς Μάουντ Μόργκαν δὲν ὑπάρχουν πολλοὶ ὁμογενεῖς. Φαίνεται ὅτι τὰ καυσαέρια ὀρυχείων καὶ ἐργοστασίων τὰ φοβοῦνται οἱ δικοί μας, γιατὶ μυρίζουν σὰν τὸν καπνὸ τοῦ θειαφιοῦ, ποὺ κάνει καὶ τὴν πιὸ πανούργα ζουρίδα νὰ ξετρυπώνη ἀπὸ τὸν βράχο τοῦ Στραποδιοῦ καὶ νὰ πέφτη στὸ τουφέκι τοῦ Νικολάκη τοῦ Ἀφτῆ καὶ τοῦ Θοδωρῆ τοῦ Καραβουσάνου. Εἰς τὴν πόλιν ἔδρασε ἐπὶ πολλὰ χρόνια ὁ ἀγαπητὸς συμπατριώτης μας Μανώλης Μαρέντης, ἐκ Φρατσίων, ποὺ τώρα διαμένει εἰς τὰς Ἀθήνας. Τὸ κατάστημά του, ἕνα ὡραῖο ἐστιατόριο καὶ γαλακτοπωλεῖο, τὸ διατηρεῖ ὁ υἱός του καὶ ἔτσι ἡ Τσιριγώτικη κατοχὴ συνεχίζεται καὶ ἀποφέρει σοβαρὰ κέρδη. Βλέπετε οἱ Μαρέντηδες δὲν τοὺς φοβοῦνται τοὺς καπνούς.

Ἔπειτα ἀπὸ διαδρομὴν μιᾶς ἀκόμη ὥρας, ἐφθάσαμεν εἰς τὸν προορισμόν μας. Ἡ Μπιλοέλα εἶναι κέντρον γεωργοκτηνοτροφικῆς παραγωγῆς. Εἰς τὴν περιφέρειαν καὶ τὴν πόλιν διαμένουν πολλοὶ ὁμογενεῖς, κυρίως Δωδεκανήσιοι. Κυθηραϊκαὶ οἰκογένειαι εἶναι μόνον τρεῖς Μὰ εἰς αἰσθήματα καὶ κοινωνικὴν δραστηριότητα κάνουν γιὰ πολλές. Εἶναι αἱ οἰκογένειαι Παναγιώτου Γ. Βενέρη, ἀπὸ τὸν Δρυμῶνα, Βρετοῦ Νοταρᾶ, ἀπὸ τὰ Φριλιγκιάνικα καὶ Ἀδελφῶν Κατσανέβα ἀπὸ τὰ Ἀντικύθηρα. Οἱ ἀδελφοὶ Μύρων καὶ Λάμπρος Κατσανέβας εἶναι μεγαλογαιοκτήμονες καὶ εἰς τὰς ἐπιχειρήσεις των ἀπασχολοῦν πολυάνθρωπο προσωπικό. Εἶναι παιδιὰ τοῦ ἀλησμονήτου Χαραλάμπους Κατσανέβα. Μόλις ἦλθαν ἀπὸ τὰ Ἀντικύθηρα ἐγκατεστάθησαν στὸ Μπενάραμπυ κοντὰ στὸ Γκλάδστων. Ἀπ' ἐκεῖ ἐπεξέτειναν τὴν δράσιν των πρὸς τὸ ἐσωτερικὸ καὶ μὲ τὸν καιρό, προοδευτικοὶ καὶ ἐπίμονοι ὅπως εἶναι, πάνε νὰ κατακτήσουν τὴν μισὴ Κουηνσλάνδην. Ἔτσι θὰ ἀποκτήσουν καὶ τὰ Ἀντικύθηρα... ἀποικίας.

Ὁ Βρετὸς Νοταρᾶς εἶχε ἐπὶ πολλὰ χρόνια ἕνα καλὸ κατάστημα μικτῶν ἐργασιῶν, τελευταίως ὅμως ἀπεσύρθη ἀπὸ τὰς ἐπιχειρήσεις. Ἡ σύζυγός του Ἐλένη, κατάγεται ἀπὸ τὰ Λογοθετιάνικα, ἐκ τῆς γνωστῆς οἰκογενείας Παναγιώτου Μουλοῦ. Ἔχουν χαριτωμένη οἰκογένεια καὶ τὰ παιδιά των διακρίνονται μεταξὺ τῶν ὁμογενῶν μας. Τὸ σπίτι του εἶναι σωστὸς παράδεισος. Ἀνώγειον καὶ γύρω καταπράσινος κῆπος. Ἔτσι, ὅταν ὁ ἀγαπητὸς Βρετὸς εὑρίσκη ἐλεύθερον χρόνον ἀπὸ τὰς κοινωνικὰς καὶ ἄλλας ὑποχρεώσεις του, ἀσχολεῖται μὲ τὸ περιβόλι του, ποὺ τοῦ θυμίζει Παληόπολη.

Ὁ Παναγιώτης Βενέρης εἶναι ἰδιάζουσα μορφὴ ποὺ μὲ τὴν ἀπέραντη καλωσύνη της σκλαβώνει ὁμογενεῖς καὶ ἐντοπίους. Ἔχει ἕνα μεγάλο κατάστημα ρουχισμοῦ καὶ εἰδῶν ὑποδήσεως. Ἀλλὰ δὲν ἀσχολεῖται μόνον εἰς αὐτό. Κυρίως ἀσχολεῖται μὲ τὰ κοινὰ καὶ προσφέρει δωρεὰν τὰς πολυτίμους ὑπηρεσίας του εἰς ποικίλας ἀνθρωπιστικὰς ὀργανώσεις. Εἶναι πρόεδρος τοῦ τοπικοῦ τμήματος τοῦ Ἐρυθροῦ Σταυροῦ, πρωτοστατεῖ εἰς τὴν Ἑλληνορθόδοξον Κοινότητα καὶ εἶναι παρὼν εἰς κάθε προοδευτικὴν ἐκδήλωσιν. Ἡ σύζυγός του κ. Ἀρετὴ Π. Βενέρη, κατάγεται ἐπίσης ἀπὸ τὸν Δρυμῶνα καὶ εἶναι Ἀρετὴ ὄνομα καὶ πράγμα. Τὸ δύσκολο εἶναι γιὰ τὸν Παναγιώτη, ὅτι ἡ κυρία, τὸν περισσότερο καιρό της, τὸν περνᾶ στὸ Μπρίσμπαν μὲ τὴν μοναχοκόρη τους κ. Μαρίαν Ἐμμανουὴλ Καραβουσάνου. Κι' ἔτσι ὁ τόσον ἐνάρετος Παναγιώτης, ἀπομένει στὴν Μπιλοέλα, δίχως ... Ἀρετή. Τέλος, ὁ κ. Βενέρης, ποὺ εἶναι παιδικός μας φίλος, ἀντιπροσωπεύει τὴν Κυθηραϊκὴν Δράσιν ἀπὸ τῆς ἐκδόσεώς της, ἐντελῶς δωρεάν, καὶ μᾶς προσφέρει μεγίστην βοήθειαν. Τὸν εὐχαριστοῦμεν.

Εἰς τὴν πόλιν ἐμείναμεν ἐπὶ ὀκτάωρον, κατὰ τὸ ὁποῖον, ὅλοι οἱ ἀνωτέρω συμπατριῶται καὶ ὁ παλαιός μας φίλος Μανώλης Μανιάτης, ἐκ Μαραθῶνος Ἀττικῆς, μᾶς συνεκίνησαν μὲ τὰς περιποιήσεις καὶ τὴν ἀγάπην ποὺ μᾶς ἐξεδήλωσαν. Τὰ ἀγνὰ των αἰσθήματα καὶ τὸ φλογερὸν ἐνδιαφέρον ποὺ τρέφουν ὅλοι διὰ τὴν Ἑλλάδα μᾶς ἔκαμαν βαθεῖαν ἐντύπωσιν. Τοὺς εὐχαριστοῦμεν ἀπὸ καρδίας, τοὺς συγχαίρομεν διὰ τὰς προόδους των καὶ τοὺς εὐχόμεθα ὑγείαν καὶ εὐτυχίαν.

Λίγο πρὶν νυκτώσῃ ξεκινοῦμε μὲ τὸν ἀκούραστο Μανώλη Βενάρδο, γιὰ τὸ Μπάντεμπεργκ, ἐπιστρέφοντες εἰς τὸ ...μοναστήρι τοῦ παιδικοῦ μας φίλου Θεοδώρου Μάρκου Πετροχείλου, ὅπου ἐπρόκειτο νὰ διανυκτερεύσωμε. Ἀπέχει ἀπὸ τὴν Μπιλοέλα 450 χιλιόμετρα. Τὰ περάσαμε μὲ σχετικὴν προσοχὴν καὶ στὰς 2 μετὰ τὰ μεσάνυκτα, ἐφθάσαμεν εἰς τὸν προορισμόν μας. Εἴμεθα ἀρκετὰ κουρασμένοι, ἀλλὰ καὶ βαθύτατα ἱκανοποιημένοι καὶ ὑπερήφανοι διὰ τοὺς φίλους καὶ συμπατριώτας τοὺς ὁποίους μᾶς ἀξίωσε ὁ Θεὸς νὰ συναντήσωμεν διὰ μίαν ἀκόμη, ἴσως τὴν τελευταίαν φοράν. Καὶ τὴν ἑπομένην κατόπιν νέας διαδρομῆς 300 μιλίων ἐπανήλθομεν εἰς Μπρίσμπαν, ὅπου μᾶς ἀνέμενε ὁ μπάρμπα - Γιώργης Βενέρης μὲ τὴν οἰκογένειάν του, εἰς τὸν Ἑλληνικὸν μαχαλᾶ τοῦ WEST ENT.

Ἡ πόλις Μπρίσμπαν (BRISBANE) εἶναι ἡ πρωτεύουσα τῆς πολιτείας Κουήνσλαντ (QUENSLAND), ποὺ εἶναι ἡ δευτέρα εἰς μέγεθος καὶ ἡ τρίτη εἰς πληθυσμὸν πολιτεία τῆς Αὐστραλίας. Ἡ πολιτεία αὐτὴ καταλαμβάνει ἔκτασιν 670.550 τετραγωνικῶν μιλλίων καὶ εἶναι μεγαλυτέρα τῆς ἐκτάσεως τὴν ὁποίαν καταλαμβάνουν συνολικῶς λαμβανόμενα, τὰ κράτη Μ. Βρεταννία, Ἰρλανδία, Ἱσπανία, Γαλλία, Πορτογαλία καὶ Ἰταλία.

Ὁ πληθυσμὸς τῆς πολιτείας ἀνέρχεται εἰς 1.700.000 κατοίκους. Ἐξ αὐτῶν περίπου τὸ ἥμισυ διαμένει εἰς τὴν πόλιν Μπρίσμπαν καὶ τὰ προάστιά της. Εἰς Μπρίσμπαν ἔχει τὴν ἕδρα της ἡ βουλὴ καὶ ἡ κυβέρνησις τῆς πολιτείας, ὅλα τὰ ὑπουργεῖα, τὰ ἀνώτερα δικαστήρια καὶ αἱ κεντρικαὶ ὑπηρεσίαι τῆς διοικήσεως καὶ τῶν ὀργανισμῶν κοινῆς ὠφελείας. Ἔχει μεγάλο λιμάνι μὲ τελείως ἐκσυγχρονισμένας ἐγκαταστάσεις, διεθνὲς ἀεροδρόμιον καὶ μεγάλον σιδηροδρομικὸν σταθμόν, ὁπόθεν διέρχονται οἱ συρμοὶ ποὺ διασχίζουν πρὸς ὅλας τὰς κατευθύνσεις τὴν ἀπέραντον χώραν. Τὸ Μπρίσμπαν εἶναι ὡραία πόλις μὲ πλατεῖς καὶ κατακάθαρους δρόμους, ἐκτεταμένους καὶ καταπράσινους κήπους, ἀπειρα ἱδρύματα πολιτιστικῆς καὶ ἀνθρωπιστικῆς ἀποστολῆς, μεγάλα νοσοκομεῖα, Πανεπιστήμιον, Πολυτεχνικὰς Σχολάς, καὶ πολλὰ κέντρα ἀθλήσεως καὶ ἀναψυχῆς.

Εἰς πολλὰς χιλιάδας ἀνέρχονται οἱ ὁμογενεῖς ποὺ εἶναι ἐγκατεστημένοι εἰς τὴν πόλιν, καθὼς εἰς χιλιάδας ἀνέρχονται καὶ οἱ συμπατριῶται μας Κυθήριοι. Ὑπάρχει ἰσχυρὰ Ἑλληνορθόδοξος κοινότης, περικαλλὴς ναός, ὁ ὁποῖος τιμᾶται ἐπ' ὀνόματι τοῦ Ἁγίου Γεωργίου, σχολεῖον πρὸς ἐκμάθησιν τῆς Ἑλληνικῆς γλώσσης, τοῦ ὁποίου τὸ διδακτήριον ἀνηγέρθη δαπάναις τοῦ ἀειμνήστου συμπατριώτου μας Χαραλάμπους Λούη ἐξ Ἀρωνιαδίκων, καὶ εἶναι ἕδρα πλείστων Πατριακῶν Ἀδελφοτήτων, ἐκ τῶν ὁποίων ἡ πλέον ἰσχυρὰ καὶ γνωστὴ εἶναι ἡ Κυθηραϊκὴ Ἀδελφότης, ποὺ ἱδρύθη πρὸ πεντήκοντα, περίπου, ἐτῶν. Ἐκτὸς τῆς Ἑλληνικῆς Κοινότητος ἡ ὁποία λειτουργεῖ μὲ τὰ ἔσοδα τῆς ἐκκλησίας, (οἱ λοιποὶ πόροι εἶναι τιποτένιοι), καὶ τῶν Πατριακῶν Ἀδελφοτήτων, ποὺ λειτουργοῦν μὲ τὰ ἔσοδα ἐκ τῶν συνδρομῶν τῶν μελῶν των, οἱ ὁμογενεῖς μετέχουν καὶ εἰς ἄλλας πολιτιστικὰς ἢ πνευματικὰς ὀργανώσεις ὅπως εἶναι ἡ ΑΧΕΠΑ, ὁ Ροταριανὸς Ὅμιλος, αἱ Τεκτονικαὶ Στοαὶ καὶ ἄλλας.

Ἐκ τῶν ὀργανώσεων αὐτῶν μεγάλην ἀποστολὴν ἐκπληροῖ ἡ ΑΧΕΠΑ, τὴν ὁποίαν ἵδρυσαν πρὸ πολλῶν ἐτῶν ἐκλεκτοὶ Κυθήριοι, μεταξὺ τῶν ὁποίων ὁ σεβαστὸς πρεσβύτης Παναγιώτης Ν. Ἀρώνης ἢ Κουμέσος, καὶ οἱ ἀείμνηστοι ἀδελφοὶ Βαλέριος καὶ Νικόλαος Βενέρης ἢ Χέλλεν, ποὺ ὑπῆρξαν ἐξέχουσαι φυσιογνωμίαι τοῦ ἐν Αὐστραλίᾳ Ἑλληνισμοῦ.

Ἡ Κυθηραϊκὴ παροικία τῆς πόλεως εἶναι ἀπὸ τὰς παλαιοτέρας τῆς Αὐστραλίας. Γνωστότεροι ἀπὸ τοὺς πρώτους οἰκιστὰς τῆς εἶναι οἱ ἀείμνηστοι, ἀδελφοὶ Φριλίγκου ἢ Λίμπινα, ἀπὸ τὸ χωρίον Φριλιγκιάνικα, οἱ ἀδελφοὶ Πρινέα ἢ Καραπάτη ἀπὸ τὸ χωρίον Μητάτα, οἱ ἀδελφοὶ Μαυρομμάτη, ἀπὸ τὸ χωρίον Πιτσινάδες, ὁ Γεώργιος Σκλάβος ἢ Τζωρτζιὸς ἀπὸ τὰ Μητάτα καὶ ὁ κ. Παναγιώτης Ν. Ἀρώνης ἢ Κουμέσος ἀπὸ τὰ Ἀρωνιάδικα, ὁ ὁποῖος τὰς ἡμέρας αὐτὰς παρεπιδημεῖ εἰς τὴν πατρίδα συνοδευόμενος καὶ ἀπὸ τὴν ἀνταξίαν σύζυγόν του. Οἱ ἀδελφοὶ Φριλίγκου ἢ Λίμπινα, ἵδρυσαν τὴν μεγάλην ὁμώνυμον ἐμπορικὴν ἑταιρίαν τῆς προπολεμικῆς ἐποχῆς, μὲ ἀκτινοβολίαν καὶ πεδίον δράσεως πέραν τῶν ὁρίων τῆς Αὐστραλίας. Περὶ τὸ ἔτος 1905 ὅταν ἡ Ἑλληνικὴ παροικία ἐμεγάλωσε καὶ ἡ Ἑλλὰς ἀπεφάσισε, χάριν τῶν ὁμογενῶν τῆς Κουηνσλάνδης, νὰ ἱδρύσῃ εἰς Μπρίσμπαν ἐπίτιμον Προξενεῖον, ἐξέλεξε διὰ τὴν θέσιν τοῦ προξένου, τὸν ἀείμνηστον Χρῆστον Ἀλεξάνδρου Φριλίγκον, ὁ ὁποῖος καὶ ἐτίμησε πράγματι τὸ ἀξίωμα, πολυτρόπως ἐξυπηρέτησε τὰ ἑλληνικὰ συμφέροντα καὶ ὕψωσε τὸ Ἑλληνικὸν ὄνομα εἰς τὴν ἐκτίμησιν τῆς Αὐστραλιανῆς κοινωνίας. Ὁ Χρῆστος Φριλίγκος ἀπεβίωσε τὸ ἔτος 1957. Ἔκτοτε καὶ μέχρι σήμερον τὴν θέσιν τοῦ ἐπιτίμου προξένου κατέχει ἐπαξίως ὁ υἱός του κ. Ἀλέξανδρος Χρ. Φριλίγκος, ποὺ εἶναι διακεκριμένος δικηγόρος καὶ εἰς ἀπὸ τοὺς ἐπιλέκτους Ἕλληνας, ποὺ ἐγεννήθησαν εἰς τὴν Αὐστραλίαν.

Τὰ τελευταῖα τριάντα χρόνια, εἰς τοὺς Κυθηρίους ποὺ ἦσαν ἐγκατεστημένοι εἰς Μπρίσμπαν προσετέθησαν πολλοὶ καὶ ἀπὸ τὰ χωριὰ τῆς Κουηνσλάνδης ἢ ἄλλων πολιτειῶν, καθὼς καὶ ἀπὸ τὴν Ἑλλάδα λόγω τῆς διογκώσεως τοῦ μεταναστευτικοῦ ρεύματος κατὰ τὰ τελευταῖα χρόνια. Ἔτσι οἱ Κυθήριοι τῆς περιφερείας ἀριθμοῦνται εἰς χιλιάδας, καὶ ἐπιδίδονται μὲ ἐπιτυχίαν εἰς ὅλους τοὺς κλάδους τῆς ἐπαγγελματικῆς δραστηριότητος, διατηροῦντες πάντοτε ἄσβεστον τὴν φλόγα τοῦ Κυθηραϊκοῦ πατριωτισμοῦ. Οἱ περισσότεροι ἐξεκίνησαν τὴν σταδιοδρομίαν των ἀπὸ ἐργατοϋπάλληλοι καὶ ἐξειλίχθησαν εἰς ἀξιολόγους ἐπιχειρηματίας, τινὲς μάλιστα καὶ διεκρίθησαν. Πολλοὶ ἀπὸ τοὺς συμπατριώτας μας ἔδωκαν εἰς τὰ παιδιά των κάθε μέσον καὶ κάθε εὐκαιρίαν μορφώσεως καὶ σήμερον ἔχομεν πολυαρίθμους ἐπιστήμονας Κυθηραϊκῆς καταγωγῆς. Ἔχομεν δικηγόρους, ἰατρούς, καθηγητάς, διδασκάλους, μηχανικούς, τραπεζικούς, πολλοὶ τῶν ὁποίων κατέχουν ἐπικαίρους θέσεις καὶ παντοιοτρόπως συμβάλλουν εἰς τὴν ἐξύψωσιν τῆς ὁμογενείας.

Αἱ Κυθηραϊκαὶ ἐπιχειρήσεις εἶναι κυρίως ἑστιατόρια, ἰχθυοπωλεῖα, φρουτοπωλεῖα, γαλακτοπωλεῖα καὶ ἐμπορικὰ πάσης φύσεως. Εἰς τὰς γεωργικὰς ἐπιχειρήσεις δὲν ἔχομεν πολλοὺς συμπατριώτας, ὅπως ἐλάχιστοι ἐτράπησαν πρὸς τὴν βιομηχανίαν. Ἀντιθέτως, πολλοὶ Κυθήριοι ἐσταδιοδρόμησαν ὡς κινηματογραφικοὶ ἐπιχειρηματίαι, τὸ ὁποῖον τὰς προβολὰς παρακολουθοῦν οἱ θεαταὶ μέσα ἀπὸ τὰ αὐτοκίνητά των.

Τὸ εἶδος αὐτὸ τῆς ἐπιχειρήσεως ἀνθεῖ σήμερον εἰς τὴν Αὐστραλίαν. Πάντως τὸ μεγαλύτερον ποσοστὸν τῶν ἐργαζομένων ἀσχολεῖται μὲ τὸ ἐμπόριον τῶν ψαριῶν, ποὺ εἶναι μιὰ σίγουρη καὶ ἀποδοτικὴ ἐργασία, ἀλλὰ φυσικὰ ὑπερβολικὰ κοπιαστική. Τέλος, ἕνα μεγάλο μέρος τῶν συμπατριωτῶν μας ἀποτελεῖται ἀπὸ συνταξιούχους, οἱ ὁποῖοι ἀφοῦ ἔδρασαν μὲ ἐπιτυχίαν εἰς τὰ διάφορα ἐπαγγέλματα, ἀπεσύρθησαν ἀπὸ τὰς ἐργασίας των καὶ ἀποζοῦν μὲ τὰ εἰσοδήματα τῆς ἀκινήτου περιουσίας των. Εἴδαμε πολλοὺς τῆς κατηγορίας αὐτῆς καὶ κυριολεκτικῶς τοὺς καμαρώναμε. Εἰργάσθησαν ἐπὶ χρόνια, σκληρὰ καὶ ἐπίμονα. Δὲν ἐσπατάλησαν τὸν καιρό τους εἰς τὰς ἐφημέρους ἀπολαύσεις, οὔτε τοὺς κόπους των στὰ τυχερὰ παιχνίδια, στὰ ἄλογα καὶ τὶς κοκορομαχίες...

Ἔκαμαν μία μετρημένη καὶ οἰκοκυρίσια ζωή, ἀπεταμίευσαν ἀρκετά, ἀγόρασαν ἀκίνητα, καὶ ἀρκετὰ νέοι ἀκόμη, ἀπεσύρθησαν ἀπὸ τὸν στίβον. Ἔτσι τοὺς μένει ἀρκετὴ δύναμις καὶ διάθεσις νὰ μεριμνοῦν διὰ τὰς οἰκογενείας των, νὰ ἀναπτύσσουν κοινωνικὴν δράσιν, νὰ συντρέχουν κοινωφελεῖς σκοποὺς καὶ νὰ περνοῦν τὸν καιρόν τους ἄλλοτε περιποιούμενοι τοὺς κήπους των, ἄλλοτε μὲ τὸ ψάρεμα καὶ μὲ τὸ κυνῆγι καὶ ἄλλοτε μὲ τὸ παιχνίδι τῆς μπάλλας, ποὺ εἶναι τὸ κατ' ἐξοχὴν δημοφιλὲς ἄθλημα διὰ κάπως ἡλικιωμένους ἀνθρώπους. Εἰς Μπρίσμπαν μάλιστα ὑπάρχει καὶ Τσιριγώτικη Λέσχη τοῦ εἴδους αὐτοῦ, ἡ γνωστὴ BOWLING CLUB τὰ «Φράτσια».

(Ἀκολουθεῖ)

Αφίξεις συμπατριωτῶν ἀπό τό ἐξωτερικόν

Καὶ κατὰ τὸν μῆνα Ἰούνιον ἀφίκοντο ἀπὸ τὸ ἐξωτερικὸ πολυάριθμοι συμπατριῶται μας. Κατωτέρω δημοσιεύομεν τὰ ὀνόματα ὅσων ἐξ αὐτῶν ἐπληροφορήθημεν τὴν ἄφιξιν, εὐχόμεθα δὲ εἰς ὅλους καλὴν διαμονήν.

Α΄ ΕΞ ΑΥΣΤΡΑΛΙΑΣ:

Ἀναστάσιος Παντελῆ Χαλιωρῆς, ἐκ Ποταμοῦ. Ὁ κ. Χαλιωρῆς ἀπεδήμησε πρὸ 17 ἐτῶν καὶ εἶναι καλῶς ἀποκατεστημένος εἰς Σύδνεϋ.

— Θεόδωρος Δημητρίου Φυρὸς μετὰ τῆς συζύγου του Κυράνης. Κατάγονται ἀπὸ τὰ Μητάτα καὶ εἶναι οἰκογενειακῶς ἀποκατεστημένοι εἰς Σύδνεϋ.

— Ἰφιγένεια Ἀλεξάνδρου Χλέντζου, τῆς ὁποίας ὁ σύζυγος κατάγεται ἀπὸ τὸν Ποταμό. Ἡ κ. Χλέντζου ἐπεσκέφθη τὸν Ποταμὸ καὶ ἔμεινε κατευχαριστημένη. Ἡ οἰκογένεια Ἀλεξάνδρου Χλέντζου εἶναι ἐγκατεστημένη εἰς τὴν πόλιν Μπέντιγκο Βικτωρίας.

— Μαίρη Εὐσταθίου Στάθη, ἀπὸ τὸ χωρίον Σταθιάνικα. Ἡ δεσποινὶς Στάθη ἀπεδήμησε πρὸ δεκαετίας, εἶναι δὲ προσφιλὴς ἀδελφὴ τοῦ ἐκλεκτοῦ συμπατριώτου μας κ. Ἐμμανουὴλ Στάθη ποὺ εἶναι ἐγκατεστημένος εἰς τὴν πόλιν Μαγούλαμπα.

— Θεόδωρος Κομηνὸς μετὰ τῆς συζύγου του Σταυρούλας. Ὁ κ. Κομηνὸς κατάγεται ἀπὸ τὸν Καραβᾶ καὶ ἀπεδήμησε πρὸ 50 ἐτῶν. Ἡ σύζυγός του κ. Σταυρούλα κατάγεται ἀπὸ τὸ Μυλοπόταμο, ἐκ τῆς γνωστῆς οἰκογενείας Κρητικοῦ. Ἡ οἰκογένεια εἶναι ἀποκατεστημένη εἰς Σύδνεϋ.

— Μηνᾶς Χαραλάμπους Γεωργᾶς μετὰ τῆς συζύγου του Ἐλευθερίας καὶ τῶν τέκνων των. Ἡ οἰκογένεια ἦτο ἐγκατεστημένη εἰς Ναραμπραῖ, κατάγεται δὲ ἀπὸ τὸν Καραβᾶ.

— Παναγιώτης Χαραλάμπους Κρίθαρης, ἐκ Καραβᾶ. Ὁ κ. Κρίθαρης ἀφίκετο ἀπὸ τὴν πόλιν Σύδνεϋ ἔπειτα ἀπὸ ἀποδημίαν 28 ἐτῶν.

— Τάσος Εὐστρατίου Νοταρᾶς, ἀπὸ τὸ χωρίον Φριλιγκιάνικα. Ἀπεδήμησε πρὸ 22 ἐτῶν καὶ ἀφίκετο ἀπὸ τὴν πόλιν Σύδνεϋ.

— Εὐρυδίκη Νικολάου Παχουντάκη, ἐκ Ποταμοῦ. Ἡ κ. Παχουντάκη ἀπεδήμησε πρὸ 15 ἐτῶν καὶ διέμενε μὲ τοὺς υἱούς της εἰς τὴν πόλιν Μάλσελμπουρν.

— Ἐμμανουὴλ Νικολάου Παχουντάκης, ἐκ Ποταμοῦ, μετὰ τῆς συζύγου του Ἐλένης καὶ τοῦ υἱοῦ των Νικολάου. Ἡ οἰκογένεια εἶναι ἐγκατεστημένη εἰς Σύδνεϋ.

— Κοσμᾶς Π. Σουρῆς μετὰ τῆς συζύγου του Δέσποινας. Ὁ κ. Σουρῆς ἀπεδήμησε πρὸ 22 ἐτῶν καὶ εἶναι ἐγκατεστημένος εἰς Κουηνσλάνδην.

— Νικόλαος Παναγιώτου Κεντρωτῆς ἀπὸ τὸ χωρίον Φράτσια. Ὁ κ. Κεντρωτῆς εἶναι καλῶς ἀποκατεστημένος εἰς τὴν πόλιν Μπρίσμπαν.

— Βασίλειος Μηνᾶ Γλυτσός, μετὰ τῆς συζύγου του Μαρίας. Ὁ κ. Γλυτσὸς κατάγεται ἀπὸ τὸ χωρίον Δόκανα καὶ εἶναι ἐγκατεστημένος εἰς τὴν πόλιν Σύδνεϋ.

— Κωνσταντῖνος Παντίδης μετὰ τῆς συζύγου του Μαρίας καὶ τῶν τέκνων των. Ὁ κ. Παντίδης ἐχρίσθη Κυθήριος ἀπὸ τὸν γνωστὸν διομήχανον ἐπιπλοποιίας κ. Κώσταν Γ. Φατσέαν, ἐκ Σύδνεϋ, εἰς τὸ ἐργοστάσιον τοῦ ὁποίου ἐργάζεται ἀπὸ δεκαπενταετίας, ὡς ἐργοδηγός. Ἐπίσης ὁ κ. Παντίδης εἶναι ἀδελφὸς τῆς κυρᾶς Κυριάκου Στ. Ποτήρη, ἐκ Μυλοποτάμου.

— Ἀντώνιος Σάμιος, μετὰ τῆς οἰκογενείας του. Ὁ κ. Σάμιος κατάγεται ἀπὸ τὴν Κοινότητα Φριλιγκιανίκων καὶ εἶναι ἐγκατεστημένος ἀπὸ πολλῶν ἐτῶν εἰς Καμπέρρα τῆς Αὐστραλίας.

Β΄ ΕΞ ΑΜΕΡΙΚΗΣ:

Χρῆστος Ἀνδρέου Φατσέας, ἀπὸ τὸ χωρίον Φατσάδικα. Ὁ κ. Φατσέας εἶναι ἐγκατεστημένος εἰς τὴν Νέαν Ὑόρκην.

— Ἰωάννης Δ. Καλλίγερος μετὰ τῆς συζύγου του Ἀθανασίας. Ἀφίκοντο ἀπὸ τὴν Νέαν Ὑόρκην.

— Νικόλαος Σουρῆς μετὰ τῆς συζύγου του Παναγιωτίτσας, τῆς ὁποίας ἡ μήτηρ εἶναι Κυθηρία ἐκ Κεραμουτοῦ, τὸ γένος Ν. Κασιμάτη — Λουντζῆ. Ἀφίκοντο ἀπὸ τὴν Νέαν Ὑόρκην.

Γ΄ ΕΞ ΑΦΡΙΚΗΣ:

Ἰωάννης Ἐμμανουὴλ Καλλίγερος μετὰ τῆς συζύγου του Παναγιωτίτσας. Ὁ κ. καὶ ἡ κ. Καλλιγέρου κατάγονται ἀπὸ τὸ Στραπόδι καὶ εἶναι ἐγκατεστημένοι εἰς τὴν Χώραν. Ἀφίκοντο ἀπὸ τὴν πόλιν Πὸρτ - Ἐλίζαμπεθ τῆς Νοτιοαφρικανικῆς Ἑνώσεως ἔπειτα ἀπὸ ἐτησίαν παραμονὴν πλησίον τῶν υἱῶν των, ποὺ εἶναι γνωστοὶ ἐπιχειρηματίαι εἰς τὴν ἀνωτέρω πόλιν. Κυρίως εἶχον μεταβῆ διὰ νὰ τιμήσουν καὶ νὰ εὐχηθοῦν τοὺς γάμους τοῦ υἱοῦ των Λευθέρη Καλλιγέρου, ποὺ ἔγιναν μεγαλοπρεπῶς εἰς Πὸρτ Ἐλίζαμπεθ. Περὶ τῶν γάμων ἐγράψαμεν εἰς προηγούμενον φύλλον.

— Ἰωάννης Θεοδώρου Κασιμάτης, πρόεδρος τῆς Κοινότητος Μυρτιδίων. Ὁ κ. Κασιμάτης ἀφίκετο ἀπὸ τὴν Ροδεσίαν τῆς Ἀφρικῆς, ὅπου εἶχε μεταβῆ πρὸ ἐξαμήνου, διὰ νὰ ἐπισκεφθῆ τὸν υἱόν του κ. Δημήτριον Κασιμάτην ποὺ εἶναι γνωστὸς μεγαλοεπιχειρηματίας εἰς τὴν πόλιν Σαλίσμπουρυ.

ΣΥΓΧΑΡΗΤΗΡΙΑ ΣΤΗΝ ΝΕΑ ΘΕΟΛΟΓΟ

Κατόπιν ἐπιτυχῶν ἐξετάσεων ἔλαβε τὸ πτυχίον της ἀπὸ τὴν Θεολογικὴν Σχολὴν τοῦ Πανεπιστημίου Ἀθηνῶν, ἡ συμπατριώτις Κανέλλα Ἐμμανουὴλ Παυλάκη, ἐκ Ποταμοῦ.

Τὴν νεαρὰν θεολόγον, μαζὶ μὲ τὴν εὐρυτάτην κατάρτισιν, περικοσμοῦν καὶ πολλὰ προτερήματα ἤθους καὶ ἀρετῆς, τὰ ὁποῖα τὴν καθιστοῦν ἀξίαν τῆς ὡραίας ἀποστολῆς εἰς τὴν ὁποίαν ἐτάχθη μὲ ἐνθουσιασμὸν καὶ ἀροσίωσιν. Τῆς ἐκφράζομεν θερμότατα συγχαρητήρια καὶ τῆς εὐχ