10 ΝΟΕΜΒΡΙΟΥ 1971
ΠΕΡΙΟΔΟΣ Β'
ΕΤΟΣ 37ον — ΑΡΙΘ. 357
ΑΘΗΝΑΙ

ΚΥΘΗΡΑΪΚΗ ΔΡΑΣΙΣ

ΑΝΕΞΑΡΤΗΤΟΣ ΕΦΗΜΕΡΙΣ - ΟΡΓΑΝΟΝ ΤΟΥ ΚΥΘΗΡΑΪΚΟΥ ΛΑΟΥ

ΙΔΙΟΚΤΗΤΗΣ — ΔΙΕΥΘΥΝΤΗΣ
ΙΩΑΝΝΗΣ Σ. ΚΑΣΙΜΑΤΗΣ
ΑΘΗΝΑΙ
ΣΥΜΗΣ 9 — ΤΗΛ. 852.679 — ΑΘΗΝΑΙ
ΔΙΑΧΕΙΡΙΣΤΗΣ
Ν. ΖΑΝΤΙΩΤΗΣ

ΗΡΧΙΣΑΝ ΗΔΗ ΑΙ ΕΡΓΑΣΙΑΙ

Δημιουργεῖται ἀεροδρόμιον εἰς τὰ Κύθηρα

ΜΕΤΕΒΗ ΕΠΙ ΤΟΠΟΥ Ο κ. ΑΛΕΞ. ΩΝΑΣΗΣ

Τὴν 25ην Ὀκτωβρίου ἐλικόπτερον τῆς «Ὀλυμπιακῆς Ἀεροπορίας» μὲ ἐπιβάτην τὸν γνωστὸν μεγαλοεπιχειρηματίαν κ. Ἀλέξανδρον Ἀρ. Ὠνάσην, προσεγειώθη εἰς Ποταμόν. Ἐκεῖθεν ὁ κ. Ὠνάσης παρέλαβεν εἰς τὸ ἐλικόπτερον τὸν φωτογράφον κ. Ἐμμανουὴλ Σοφίον καὶ τοὺς προέδρους τῶν Κοινοτήτων Ποταμοῦ καὶ Φριλιγκιανίκων, καὶ μετέβησαν εἰς τὴν τοποθεσίαν «Ἀχιλλέας» τῆς περιοχῆς Ἀμμοῦτσες.

Κατὰ τὰς πληροφορίας μας, σκοπὸς τοῦ κ. Ὠνάση ἦτο νὰ διαπιστώση κατὰ πόσον ἡ περιοχὴ αὐτὴ εἶναι κατάλληλος διὰ τὴν κατασκευὴν μικροῦ ἀεροδρομίου, πρὸς ἐξυπηρέτησιν τῆς Νήσου. Ἐπίσης μᾶς ἐπληροφόρησαν ὅτι ὁ κ. Ὠνάσης ἔμεινεν ἀπολύτως ἱκανοποιημένος ἀπὸ τὴν καταλληλότητα τοῦ ἐδάφους καὶ ἐδήλωσε εἰς τοὺς συνοδεύοντας αὐτὸν τοπικοὺς παράγοντας, ὅτι ἐντὸς δέκα ἡμερῶν θὰ στείλη ἁρμόδιον μηχανικὸν διὰ νὰ χαράξη τὸν διάδρομον προσγειώσεως τῶν ἀεροπλάνων.

Τὴν 3ην Νοεμβρίου προσεγειώθη ἐκ νέου ἐλικόπτερον τῆς «Ὀλυμπιακῆς» εἰς Ἀμμοῦτσες καὶ ἀπεβίβασε μηχανικούς, οἱ ὁποῖοι ἐχάραξαν τὸν διάδρομον τοῦ ὑπὸ κατασκευὴν ἀεροδρομίου. Καὶ τὴν ἑπομένην, 4 Νοεμβρίου, εἰδικὸν συνεργεῖον ἤρχισε τὰς ἐργασίας κατασκευῆς διαδρόμου προσγειώσεως μήκους 610 μέτρων. Αἱ ἐργασίαι μὲ ἐκχερσώσεις, ἐκβραχισμοὺς καὶ διαμόρφωσιν τῆς περιοχῆς συνεχίζονται ἤδη μὲ γοργὸν ρυθμόν.

Δημοσιογραφικαὶ πληροφορίαι βεβαιώνουν σχετικῶς τὰ ἀκόλουθα:

1) Ὅτι ἡ ὑπηρεσία Πολιτικῆς Ἀεροπορίας ἔχει ἐγκρίνει τὴν μελέτην κατασκευῆς τοῦ ἀεροδρομίου.

2) Ὅτι ἡ παραχώρησις τοῦ χώρου γίνεται δωρεὰν ἀπὸ τὴν Κοινότητα Φριλιγκιανίκων ὑπ' εὐθύνην τῆς ὁποίας γίνονται καὶ τὰ ἐκτελούμενα ἔργα.

3) Ὅτι εἰς τὴν πρώτην φάσιν τῆς λειτουργίας τοῦ ἀεροδρομίου, δὲν εἶναι ἀπαραίτητον ὁ διάδρομος προσγειώσεως καὶ ἀπογειώσεως νὰ ἐπιστρωθῆ μὲ ἰσχυρὸ τσιμεντοκονίαμα. Διότι τὸ ἔδαφος τῆς περιοχῆς εἶναι σταθερὸ καὶ τὸ βάρος τῶν ἀεροπλάνων ποὺ θὰ χρησιμοποιηθοῦν δὲν εἶναι μεγάλο.

4) Ὅτι ἐντὸς τῶν πρώτων μηνῶν τοῦ ἐρχομένου ἔτους 1972 θὰ λειτουργήση τὸ ἀεροδρόμιον Κυθήρων, μὲ ἀεροπλάνα τύπου «Σκάϊβαν», 18 ἕως 45 θέσεων, ὑπὸ οἰκονομικὴν εὐθύνην τοῦ γνωστοῦ πράκτορος κ. Δημητρίου Ἐμμ. Σοφίου, ὁ ὁποῖος θὰ ἐκμισθώση τὴν γραμμὴν Κυθήρων, εὐθὺς ἅμα περατωθῆ ὁ ἐκτελούμενος ἤδη πρόχειρος διάδρομος. Ὁ κ. Σοφίος εἶναι γνωστὸς διὰ τὴν δραστηριότητά του, ἔχει δὲ δύο μεγάλα τουριστικὰ - ταξιδιωτικὰ γραφεῖα, ἓν εἰς Ἡράκλειον Κρήτης καὶ ἓν εἰς Ρόδον Δωδεκανήσου.

5) Παραλλήλως μὲ τὴν λειτουργίαν τῆς ἀεροπορικῆς συγκοινωνίας καὶ ἐφ' ὅσον ἡ γραμμὴ παρουσιάση ἱκανοποιητικὴν κίνησιν, θὰ ἀρχίσουν μεγάλα ἔργα διὰ τὴν κατασκευὴν τσιμεντίνων διαδρόμων, ὑποστέγων, γραφείων, ἀποθήκης καυσίμων καὶ ὅ,τι ἄλλο χρειάζεται νὰ ἔχη ἕνα καλῶς ὠργανωμένον ἀεροδρόμιον.

Δωρεαὶ φιλοδρήσιων εἰς τὴν Ἁγία Ἐλέσσα

Πρὸς τὸ ἱερὸν προσκύνημα Ἁγίας Ἐλέσσης καὶ κατὰ τοὺς μῆνας Ἰούλιον, Αὔγουστον καὶ Σεπτέμβριον 1971, ἐγένοντο παρὰ φιλοβρήσκων συμπατριωτῶν αἱ ἀκόλουθοι δωρεαὶ καὶ ἀφιερώσεις:

Α' ΕΞ ΑΥΣΤΡΑΛΙΑΣ:

Νικόλαος Ἐμμ. Βενέρης ἀπέστειλε 25 δολλάρια. Μαρία Γ. Σαμίου 20. Θεόδωρος Ν. Ποτήρης, εἰς μνήμην τῆς συζύγου καὶ τῶν γονέων του 10. Πηνελόπη Π. Σαμίου 15. Παναγιώτης Α. Στάθης, εἰς μνήμην τῶνγον έων του 10. Γεώργιος καὶ Ἀντωνίτσα Βενέρη 12. Μαρία Ἐμμ. Βαρυπάτη, μέσω Κυριακούλας Στάθη 5. Μαρία Κ. Λεονταράκη 5. Σταματίνα Θ. Μαυρομμάτη 5. Στέλιος Καστρίσος 5. Ἀντιγόνη Χαραλ. Ἀνδρονίκου 2. Σταματούλα Ι. Βλαντῆ 2. Εὐαγγελία Πέντε 2. Ἀνώνυμος 2. Σταυρούλα Π. Πρινέα 5 λίρας Ἀγγλίας. Ἀνθὴ Κορδάτου 500 δρχ. Μιχαὴλ Σπ. Καλλίγερος, εἰς μνήμην τῶν γονέων του 300. καὶ Ἀντώνιος Ι. Διακόπουλος 200.

Β' ΕΞ ΑΜΕΡΙΚΗΣ:

Ἑλένη Σπύρου Φατσέα ἡ Γιαβουκλῆ ἀπέστειλε 10 δολλάρια εἰς μνήμην τοῦ συζύγου της. Γεωργία Ν. Δελακοβία 10. Λάμπρος Π. Βλάχος 5. Σταματίνα Χλέντζου 5.

Γ' ΕΚ ΤΟΥ ΕΣΩΤΕΡΙΚΟΥ

Γρηγορία Γ. Πέρρου, εἰς μνήμην τοῦ συζύγου της ἀπέστειλε 2.000. Εὐθύμιος ἱερομόναχος Καλλίγερος 1.860 (προῖὸν προσφορᾶς προσκυνητῶν). Γεώργιος Ἀν. Πετρόχειλος 1.000. Μιχαὴλ Δ. Καλοκαιρινὸς εἰς μνήμην τῶν γονέων του 500. Γεώργιος Ἐμμ. Μεγαλοκονόμος, εἰς μνήμην τῆς συζύγου του, 500. Παναγιώτης Ἐμμ. Μεγαλοκονόμος 500. Χαράλαμπος Κανέλλης 500. Νικόλαος Ἀγγ. Πετρόχειλος 400. Μαρία Νεοχωρίτου, τὸ γένος Παναγ. Λεοντσίνη ἢ Μπλούκου 350. Μηνᾶς Λογοθέτης εἰς μνήμην τῶν γονέων του 300. Γρηγορία Ἰ. Βενέρη 300. Ἀνώνυμος 220. Βαλέριος Σκλάβος 100. Ἐμμανουὴλ Καψάνης 100. Τάσης Κουκούλης 100. Ἑλένη Α. Σιμιτέκολου 100. Εὐαγγελία Ζεϊμπέκη 200. Εἰρήνη Ἀθ. Καστρίσου 200. Ἀναστασία Α. Χάρου 150. Διονύσιος Ν. Καρύδης 100. Ἀγάπη Συμιγδαλᾶ 100. Εὐγενία Βαλ. Δαπόντε 50. Ἑλένη Ι. Μεγαλοκονόμου 50. Σταμάτα Κ. Στάθη 50. Μαρία Ν. Ἀνδρονίκου 2 δολλάρια Αὐστραλίας. Καὶ ἡ κ. Κατίνα Τσούτσια ἐδώρισε ἕναν γυάλινο ταβᾶ (ἐχάθηκε κι' ἕνα... κοτόπουλο) διὰ τὸν φοῦρνον τοῦ Πετρογκάζ.

ΜΕ ΔΟΞΟΛΟΓΙΑΣ, ΚΑΤΑΘΕΣΕΙΣ ΣΤΕΦΑΝΩΝ, ΟΜΙΛΙΑΣ ΚΑΙ ΠΑΡΕΛΑΣΙΝ

Σύσσωμος ὁ λαὸς τῶν Κυθήρων ἑώρτασε τὴν ἐπέτειον τοῦ «ΟΧΙ»

ΑΠΕΝΕΜΗΘΗΣΑΝ ΕΠΑΙΝΟΙ ΚΑΙ ΧΡΗΜΑΤΙΚΑ ΒΡΑΒΕΙΑ ΕΙΣ ΜΑΘΗΤΑΣ

Μὲ ἐξαιρετικὴν λαμπρότητα καὶ εἰς ἀτμόσφαιραν ἐθνικῆς ἀνατάσεως ἑωρτάσθη καὶ εἰς τὸ Νησί μας ἡ ἐπέτειος τῆς 28ης Ὀκτωβρίου. Εἰς ὅλα τὰ κτίρια, δημόσια καὶ ἰδιωτικά, εἰς τὰ σχολεῖα καὶ τοὺς ναούς, εἶχε ἀπὸ τὴν προτεραίαν ὑψωθῆ ἡ κυανόλευκος καὶ ἡ πανηγυρικὴ διακόσμησις ὁδῶν, πλατειῶν καὶ καταστημάτων, προσέδιδε παντοῦ τὸν τόνον τῆς ἱστορικῆς ἡμέρας.

Εἰς ὅλας τὰς Κοινότητας ἐτελέσθησαν δοξολογίαι καὶ εἰς ὅλα τὰ σχολεῖα ἐγένοντο ἑορταὶ μὲ λόγους πατριωτικούς, ἀπαγγελίας ποιημάτων καὶ ἄλλας ἐκδηλώσεις. Ἡ συμμετοχὴ τοῦ λαοῦ ἦτο παντοῦ ὁμαδικὴ καὶ ἡ πατριωτικὴ ὑπερηφάνεια ἔκδηλος.

Εἰς τὴν πρωτεύουσαν τῆς νήσου, ὅπως πάντοτε, ὁ ἑορτασμὸς ἦτο περισσότερον λαμπρός, χάρις εἰς τὴν συμμετοχὴν τοῦ Γυμνασίου καὶ τῶν ἀρχῶν.

Μὲ τὴν ἀνατολὴν τοῦ ἡλίου ἔγινεν ἡ ἔπαρσις τῆς σημαίας εἰς τὸ ἐνετικὸν φρούριον, ποὺ δεσπόζει τῆς Χώρας. Περὶ ὥραν 10ην πρωϊνὴν ἐψάλη μεγάλη δοξολογία εἰς τὸν Μητροπολιτικὸν ναὸν τοῦ Ἐσταυρωμένου. Παρέστησαν οἱ ἀξιωματικοὶ καὶ οἱ ἄνδρες τῆς Χωροφυλακῆς, ὅλοι οἱ δημόσιοι καὶ τραπεζικοὶ ὑπάλληλοι, τὸ Κοινοτικὸν Συμβούλιον Κυθήρων, τὸ Διοικητικὸν Συμβούλιον τοῦ Κυθηραϊκοῦ Συνδέσμου, οἱ μαθηταὶ τοῦ Γυμνασίου μετὰ τῆς Γυμνασιάρχου καὶ τῶν Καθηγητῶν, οἱ μαθηταὶ τοῦ Δημοτικοῦ Σχολείου μετὰ τῶν Διδασκάλων των, τὰ προεδρεῖα τῶν Σωματείων καὶ Συλλόγων καὶ πλῆθος ἄλλου κόσμου ἀπὸ ὅλα τὰ χωρία καὶ τοὺς οἰκισμοὺς τῆς Κοινότητος.

Κατὰ τὴν διάρκειαν τῆς δοξολογίας εἰς τὸν ἱερὸν ναόν, ὡμίλησε διὰ τὴν σημασίαν τοῦ πανελληνίου ἑορτασμοῦ ὁ καθηγητὴς τοῦ Γυμνασίου κ. Χρυσουλίδης, ἐξάρας κατ' ἀξίαν τὴν ἡρωϊκὴν ἀπόφασιν τοῦ Ἔθνους νὰ μὴ ὑποταγῆ εἰς τὴν βίαν καὶ ἀποτίσας φόρον τιμῆς πρὸς τοὺς ἀειμνήστους κυβερνήτας τῆς ἐποχῆς ἐκείνης Γεώργιον Β' καὶ Ἰωάννην Μεταξᾶν.

Μετὰ τὴν δοξολογίαν ἐγένετο μεγαλειώδης παρέλασις τῶν μαθητῶν καὶ κατάθεσις στεφάνων εἰς τὸ μνημεῖον τοῦ Ἀγνώστου Στρατιώτου. Στεφάνους ἐκ δάφνης κατέθεσαν ὁ Διοικητὴς τῆς Χωροφυλακῆς, καὶ τὸ Γυμνάσιον, τὸ Δημοτικὸν Σχολεῖον καὶ ἡ Κοινότης διὰ τῶν ἐκπροσώπων των.

Ἐν συνεχείᾳ τὸ πλῆθος ποὺ εἶχε συγκεντρωθῆ εἰς τὴν πλατεῖαν Δημητρίου Στάη, κατηυθύνθη εἰς τὴν μεγάλην αἴθουσαν τοῦ Γυμνασίου διὰ νὰ παρακολουθήση τὴν καθιερωμένην σχολικὴν ἑορτήν, εἰς τὴν ὁποίαν πάντα παρίσταται καὶ τὸ Δημοτικὸν Σχολεῖον Χώρας.

Κατ' ἀρχὰς εἰς τὴν αὐλὴν τοῦ Γυμνασίου ἔγινεν ἡ ἑορτὴ τῆς σημαίας. Ἐπηκολούθησεν ἡ ἀπονομὴ παρὰ τῆς κυρίας Γυμνασιάρχου τῶν ἐπαίνων τοῦ Ὑπουργείου Παιδείας πρὸς τοὺς πρωτεύσαντας μαθητάς, ὡς καὶ τῶν χρηματικῶν βραβείων ποὺ δίδονται κάθε χρόνον. Μεταξὺ τῶν ἄλλων ἐδόθη ἐφέτος καὶ τὸ «Σκλάβειον», βραβεῖον τῆς Κυθηραϊκῆς Ἀδελφότητος Κουνησλάνδης, ἐξ ἑκατὸ δολλαρίων, εἰς τὸν πρῶτον μαθητὴν τοῦ Γυμνασίου. Τὸ βραβεῖον τοῦτο ἔλαβεν ἐφέτος ἡ ἀριστοῦχος μαθήτρια τῆς 5ης τάξεως Θάλεια Λευθέρη, ἐκ Λειβαδίου.

Μετὰ ταῦτα ἔγινε ὁμιλία ἀναφορικῶς μὲ τὴν 28ην Ὀκτωβρίου 1940, ὅτε ἡ Ἑλλὰς περιφρόνησε τὴν δύναμιν τῶν δύο κολοσσῶν τοῦ φασισμοῦ, κατήγαγε τὰς πρώτας νίκας τοῦ δευτέρου παγκοσμίου πολέμου καὶ ἀναπτέρωσε τὸ ἠθικὸν ὅλων τῶν λαῶν.

Ἡ ἑορτὴ διήρκεσε μέχρι τῆς 2ας ἀπογευματινῆς, μὲ ποιήματα καὶ ἄσματα πατριωτικοῦ περιεχομένου, ἔληξε μὲ τὴν ἀνάκρουσιν τοῦ Ἐθνικοῦ Ὕμνου καὶ ἄφησε εἰς ὅλους τοὺς παρισταμένους τὰς καλυτέρας ἐντυπώσεις.

Ἐπίσης λαμπρὸς ἦτο ὁ ἑορτασμὸς εἰς Ποταμόν, ὅπου καὶ πάλιν ἐσημειώθη ὁμαδικὴ συμμετοχὴ τοῦ λαοῦ, τοῦ κοινοτικοῦ συμβουλίου, τῆς ἀστυνομικῆς ἀρχῆς, τοῦ σχολείου καὶ τῶν διαφόρων ὀργανώσεων καὶ συλλόγων.

Περὶ τὴν 10ην πρωϊνὴν ἐψάλη εἰς τὸν ἱερὸν ναὸν τῆς «Ἠλαριωτίσσης» μεγάλη δοξολογία, ἔγινε πατριωτικὴ ὁμιλία σχετικῶς μὲ τὴν σημασίαν τῆς ἑορτῆς καὶ ἠκολούθησε κατάθεσις στεφάνου εἰς τὸ ἡρῶον τοῦ στρατηγοῦ Πάνου Κορωναίου. Καὶ ἡ τελετὴ ἔληξε μὲ τὴν ἀνάκρουσιν τοῦ Ἐθνικοῦ Ὕμνου ἀπὸ τὴν μπάντα τῆς Φιλαρμονικῆς Κυθήρων.

ΑΝΤΩΝΙΟΣ Θ. ΑΡΩΝΗΣ

Ἐξέλιπε ἐξέχουσα φυσιογνωμία τοῦ Ἑλληνισμοῦ τῆς Ἀμερικῆς

ΠΡΟΘΥΜΟΣ ΕΝΙΣΧΥΤΗΣ ΚΑΘΕ ΘΕΑΡΕΣΤΟΥ ΣΚΟΠΟΥ

Ἀπεβίωσεν εἰς Λὸς Ἄντζελες τῆς Ἀμερικῆς ὁ Ἀντώνιος Θεοδώρου Ἀρώνης ἢ Λόκος, ἐτῶν 76.

Ὁ ἐκλιπὼν ὑπῆρξε ἐξέχουσα φυσιογνωμία τοῦ ἀποδήμου Ἑλληνισμοῦ, ἡ δὲ δράσις του ἦτο πολυσχιδὴς καὶ ἡ συμβολή του πρὸς τὸ καλὸν τῆς πατρίδος καὶ τῆς ὁμογενείας ἦτο μεγάλη.

Ἐγεννήθη εἰς τὰ Ἀρωνιάδικα καὶ ἐτελείωσε τὸ Σχολαρχεῖον Ποταμοῦ. Ἀπεδήμησε εἰς Αὐστραλίαν εἰς παιδικὴν ἡλικίαν καὶ εἰργάσθη εὐδοκίμως ἐπὶ μερικὰ χρόνια. Ἀπὸ τὸ Σύδνεϋ προσελήφθη εἰς ἀμερικανικὸν θίασον ποὺ περιώδευε τὴν Αὐστραλίαν, τὸν ἠκολούθησε εἰς Ἀμερικὴν καὶ ἀπὸ ἔμπορος τῆς Αὐστραλίας εὑρέθη ἠθοποιὸς εἰς τὸ Χόλλυγουντ. Ἦτο ἐξυπνότατος, εἶχε θαυμάσιον παράστημα καὶ μετὰ ἀπὸ ἐντατικὴν ἐκπαίδευσιν ἔλαβε μέρος εἰς πολλὰς παραστάσεις. Κάποτε κατὰ τὴν κινηματογράφησιν σκηνῶν θεατρικοῦ ἔργου, ἐκ λάθους τῶν χειριστῶν τοῦ φωτισμοῦ, τοῦ προεκάλεσαν, καθὼς καὶ εἰς ἄλλους ἠθοποιούς, σοβαρώτατα ἐγκαύματα. Εἰσήχθη εἰς νοσοκομεῖον ἀλλὰ μετὰ ἐν ἀποθεραπείαν δὲν ἐπανῆλθεν εἰς τὴν σκηνήν. Ἐνεθυμήθη τὰ γαλατάδικα τῆς Αὐστραλίας καὶ ἤνοιξε σχετικὸν κατάστημα εἰς τὴν περιοχὴν τοῦ Χόλλυγουντ. Τὸ κατάστημα αὐτὸ ἔγινε τὸ ἐντευκτήριον τῶν γνωστοτέρων ἠθοποιῶν τῆς ἐποχῆς ἐκείνης καὶ αἱ ἐργασίαι του προώδευσαν ταχύτατα. Ἐν συνεχείᾳ ἵδρυσεν ἐπιχείρησιν ἐμπορίου καὶ κατεργασίας τοῦ γάλακτος. Καὶ τὸ ἐργοστάσιον αὐτὸ ἐπεξετάθη, μεταξὺ δὲ τοῦ πολυαρίθμου ἐργατοϋπαλληλικοῦ προσωπικοῦ ἦσαν καὶ πάρα πολλοὶ Κυθήριοι καὶ ἄλλοι Ἕλληνες. Τὴν ἐπιχείρησιν διετήρησε μέχρι πρὸ διετίας.

Παραλλήλως μὲ τὴν ἐπαγγελματικήν του δράσιν εἰργάζετο μὲ παλμὸν καὶ διὰ τὸ καλὸν τῆς ὁμογενείας καὶ διὰ τὸ καλὸν τῆς πατρίδος. Ὑπῆρξε μέγας δωρητὴς καὶ ὁ σημαντικώτερος συντελεστὴς τῆς ἀνεγέρσεως τοῦ περιφήμου Ἑλληνορθοδόξου ναοῦ τοῦ Εὐαγγελισμοῦ, μετεῖχε δὲ καὶ εἰς ὅλας τὰς λοιπὰς κοινωφελεῖς προσπαθείας.

Διετέλεσεν ὕπατος πρόεδρος τῆς μεγάλης ὀργανώσεως ΑΧΕΠΑ καὶ μὲ τὴν δράσιν του, τὴν κοινωνικότητά του καὶ τὰς οἰκονομικὰς συνδρομάς του συνέβαλεν εἰς τὴν ἐξύψωσιν τοῦ ἑλληνικοῦ ὀνόματος καὶ τὸ καλὸ τοῦ ἀποδήμου Ἑλληνισμοῦ.

Ἀλλὰ καὶ διὰ τὰς ἀνάγκας τῆς ἰδιαιτέρας μας πατρίδος δὲν ἔμεινεν ἀδιάφορος ὁ Ἀντώνιος Ἀρώνης. Συνεργάτης τοῦ ἀειμνήστου Μιχαὴλ Σιμιτέκολου εἰς τοὺς παγκυθηραϊκοὺς ἐράνους διὰ τὸ Νοσοκο-

Ἀντώνιος Θ. Ἀρώνης

μεῖον, προσέφερε 2.500 δολλάρια πρὸς ἐνίσχυσιν τῆς προσπαθείας. Ἐπίσης ὑπῆρξε δωρητὴς καὶ εὐεργέτης, σχολείων, ναῶν καὶ ἄλλων θεαρέστων ἔργων τῆς Νήσου μας.

Τὰ τελευταῖα χρόνια ἐπεσκέπτετο συχνὰ τὸ Νησὶ καὶ διέμενε εἰς τὸ πατρικό του σπίτι εἰς Ἀρωνιάδικα, διότι ἐπλούτισε, ὑψώθη κοινωνικῶς, ἐπεβλήθη, ἀλλὰ δὲν ἔχασε τὴν ἀνθρωπιά του. Ἔμεινε ἄγνὸς Ἕλλην καὶ γνήσιος Τσιριγώτης. Καὶ εἰς τὴν Αὐστραλίαν μετέβαινε συχνά, διὰ νὰ συναντᾶ συγγενεῖς του καὶ ἀνταξίους του φίλους. Μεταξὺ αὐτῶν πρῶτος καὶ καλύτερος εἶναι ὁ γνωστὸς μεγαλοεπιχειρηματίας εἰς τὸ ἐμπόριον τοῦ καφέ, Γιάννης Ἀνδρόνικος, ὁ ὁποῖος διαμένει εἰς τὸ Σύδνεϋ καὶ τιμᾶ τὸ Ἑλληνικὸν ὄνομα μὲ τὴν λαμπρὰν δράσιν αὐτοῦ καὶ τῆς οἰκογενείας του. Πρὸ διετίας ἀφίκετο εἰς Κύθηρα διὰ τελευταίαν, δυστυχῶς, φοράν... Ἔτσι εἶναι ὁ κόσμος.

Ἡ κηδεία του ἐγένετο πάνδημος καὶ ἐπὶ τῆς σοροῦ του κατετέθησαν πολυάριθμοι στέφανοι ἀπὸ τοὺς οἰκείους, τοὺς ἀναριθμήτους φίλους του καὶ ἀπὸ πολλὰς ὀργανώσεις.

Πρὸς τὰ τέκνα του Θεόδωρον, Κυράνην καὶ Ἀναστασίαν, πρὸς τοὺς ἐν Ἀθήναις ἐξαδέλφους του ἀδελφοὺς Χαραλάμπους Γερακίτη, καθὼς καὶ πρὸς τοὺς λοιποὺς συγγενεῖς του, ἐκφράζομεν θερμότατα συλλυπητήρια. Ὁ Θεὸς νὰ τὸν ἀναπαύση.

Περὶ μίαν ἀπαγόρευσιν

ΚΥΡΙΕ ΝΟΜΑΡΧΑ ΚΑΠΟΙΟ ΛΑΘΟΣ ΠΡΕΠΕΙ ΝΑ ΕΓΙΝΕ

Ἀπαραίτητος ἡ διευκρίνισις

Τὸ Νομοδασαρχεῖον Πειραιῶς, ἐξέδωκε τὴν 20ὴν Αὐγούστου, τὴν ἀκόλουθον ὑπ' ἀριθ. πρωτ. 2322 Δασικὴν Ἀπαγορευτικὴν Διάταξιν:

«Ἔχοντες ὑπ' ὄψιν.

1) Τὸ ἄρθρον 66 τοῦ Ν. Δ. 86)1969 «περὶ Δασικοῦ Κώδικος».

2) Τὸ ὑπ' ἀριθ. 12749)Ζ) 1974)14.5.1969 ἔγγραφον τοῦ Ὑπουργείου Προεδρίας Κυβερνήσεως.

3) Τὴν ὑπ' ἀριθ. 20927)20. 8.1971 ἐγκριτικὴν Διαταγὴν Νομαρχίας Πειραιῶς, ἀπαγορεύομεν:

1. Ἐπὶ μίαν δεκαετίαν διὰ προστατευτικούς, αἰσθητικούς, καλλωπιστικούς, ἐξωραϊστικούς τουριστικοὺς καὶ ἐν γένει κοινῆς ὠφελείας σκοπούς, τὴν ὑλοτομίαν, κλάδευσιν καὶ ἐκρίζωσιν παντὸς δένδρου, θάμνου καὶ φρυγάνου φυομένων:

α) Ἐντὸς γεωργικῶς ἢ δενδροκομικῶς καλλιεργουμένων ἐκτάσεων.

β) Ἐντὸς οἰκοπέδων, ἐλαιώνων, ἀμπελώνων.

γ) Εἰς δενδροστοιχίας δημοσίας ἢ μή.

δ) Εἰς δημοσίας ὁδούς, εἰς πάρκα, πέριξ ἱστορικῶν, ἐθνικῶν καὶ ἐκκλησιαστικῶν χώρων ὡς καὶ λουτροπόλεων.

2. Ἡ ἀπαγόρευσις ἰσχύει καθ' ἅπασαν τὴν περιφέρειαν τοῦ Νομοῦ Πειραιῶς.

3. Δύναται νὰ ἐπιτραπῆ ἡ ὑλοτομία εἰς ἐξαιρετικὰς περιπτώσεις μόνον κατόπιν ἀδείας τῆς ἁρμοδίας Δασικῆς Ἀρχῆς.

4. Οἱ παραβάται τῶν διατάξεων τῆς παρούσης τιμωροῦνται κατὰ τὰς ἑκάστοτε ἰσχυούσας διατάξεις τῶν περὶ Δασῶν νόμων καὶ διαταγμάτων.

5. Ἡ ἰσχὺς τῆς παρούσης ἄρχεται ἀπὸ τῆς δημοσιεύσεώς της, ἡ δὲ ἐκτέλεσίς της ἀνατίθεται εἰς τὴν Δασικὴν Ὑπηρεσίαν, Ἀγροφυλακήν, Ἀστυνομίαν, Χωροφυλακὴν καὶ πάντα φιλόνομον πολίτην.

Ὁ Νομοδασάρχης

Μιχ. Δημητρακόπουλος».

Πιστεύομεν ὅτι κάποιο λάθος ἔγινε εἰς τὴν διατύπωσιν τῆς Διατάξεως αὐτῆς, ἡ ὁποία φέρει εἰς πολὺ δύσκολον θέσιν τοὺς κατοίκους τῆς Νήσου μας. Εἰδικώτερον εἰς τὰς παραγράφους α καὶ β ἡ λέξις «ἐντὸς» μήπως θὰ ἔπρεπε νὰ εἶναι «ἐκτός»; Διότι ὅπως ἔχει ἡ διατύπωση, εἶναι σὰν νὰ ἀπαγορεύεται ἐπὶ δεκαετίαν εἰς τοὺς ἀγρότας ἡ καλλιέργεια ἀγρῶν, ἐλαιώνων καὶ ἀμπελώνων καθὼς καὶ ἡ ἀνέγερσις οἰκιῶν ἐπὶ τῶν οἰκοπέδων των. Ἐπικαλούμεθα λοιπὸν δλην τὴν προσοχὴν τοῦ κ. Νομάρχου καὶ τοῦ κ. Δασάρχου Πειραιῶς. Μία διευκρίνισις εἶναι ἀπαραίτητος καὶ ἐπείγουσα.

ΕΝΑΣ ΜΕΓΑΛΟΣ ΑΛΤΡΟΥΪΣΤΗΣ

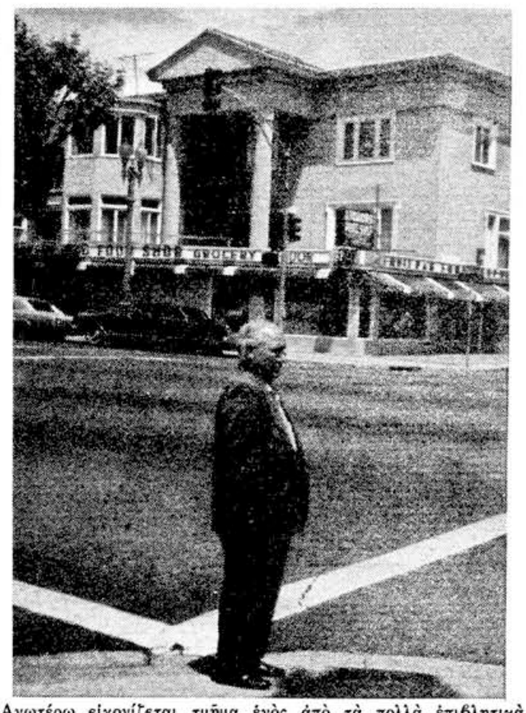

Ἀνωτέρω εἰκονίζεται τμῆμα ἑνὸς ἀπὸ τὰ πολλὰ ἐπιβλητικὰ μέγαρα ποὺ ἔχει εἰς τὸ κέντρον τῆς πόλεως EL CERRITO τῆς Καλιφορνίας, ὁ γνωστὸς διὰ τὰ φιλάνθρωπα καὶ πατριωτικά του αἰσθήματα μεγαλοεπιχειρηματίας κ. Γεώργιος Θ. Τζάννες ἢ Μπαλᾶς, ἀπὸ τὸ χωρίον Ἅγιος Ἠλίας. Εἰς τὴν πρὸ τοῦ μεγάρου εὐρύχωρον πλατεῖαν εἰκονίζεται ὁ ἴδιος, ποὺ μὲ τὴν δράσιν του ἐτίμησε τὸ ἑλληνικὸν ὄνομα καὶ μὲ τὰς γενναίας χειρονομίας του εἰς κοινωφελῆ ἔργα, εἰς συγγενικά του πρόσωπα καὶ εἰς ἀναξιοπαθοῦντας συνανθρώπους του κατέκτησε τὴν παγκυθηραϊκὴν εὐγνωμοσύνην. Σκεπτικὸς φαίνεται εἰς τὴν φωτογραφίαν ὁ φίλτατός μας κ. Γεώργιος Τζάννες. Ἀσφαλῶς τὴν ὥραν ἐκείνην θὰ ἐσκέπτετο ποῦ καὶ πόσα δολλάρια νὰ στείλη γιὰ κάποιο φιλανθρωπικὸ ἢ προοδευτικὸ σκοπό.

Γ. Τζάννες: Ἔγινε πλούσιος ἀλλὰ παρέμεινε ἄνθρωπος

ΕΒΟΗΘΗΣΕ ΠΤΩΧΟΥΣ, ΕΝΙΣΧΥΣΕ ΕΡΓΑ

Τὴν 1ην Νοεμβρίου ἀνεχώρησεν εἰς Ἀμερικὴν ὁ γνωστὸς διὰ τὰ ἀλτρουϊστικὰ καὶ ἀνώτερα αἰσθήματά του κ. Γεώργιος Θ. Τζάννες ἢ Μπαλᾶς, ἀπὸ τὸ χωρίον Ἅγιος Ἠλίας.

Ὁ κ. Τζάννες εἶναι μεγαλοεπιχειρηματίας εἰς τὴν πόλιν EL CERRITO τῆς Καλιφορνίας, ἡ δὲ ἀποδημία του χρονολογεῖται ἀπὸ ἑξῆντα πέντε ἐτῶν. Μὲ τὴν δραστηριότητα καὶ τὰς σπανίας ἱκανότητας ποὺ τὸν διακρίνουν, ἐπεβλήθη εἰς τὸν ἐμπορικὸν καὶ ἐπαγγελματικὸν κόσμον, καὶ ἀπὸ πολλὰ χρόνια συγκαταλέγεται μεταξὺ τῶν πλουσίων ὁμογενῶν μας. Εἶναι νὰ τὸν θαυμάζη κανεὶς καὶ νὰ τὸν καμαρώνη ὄχι μόνον διὰ τὴν λαμπρὰν ἐπαγγελματικὴν σταδιοδρομίαν του, ἀλλὰ καὶ διὰ τὴν καλὴν χρῆσιν ποὺ γνωρίζει νὰ κάνη τοῦ πλούτου.

Πράγματι ὁ Γεώργιος Θ. Τζάννες διαφέρει ἀπὸ τοὺς συνήθεις πλουσίους, ποὺ περιορίζονται εἰς τὸν ἑαυτόν των. Γεμάτος ἀπὸ ἀνθρωπισμόν, εὐθὺς ὡς μὲ τὴν ἐργασίαν καὶ τὸν ἱδρῶτα του ἀπηλλάγη τῆς βιοπάλης, ἔσπευσε νὰ κάμη προβλήματά του, τὰ προβλήματα τῶν ἄλλων καὶ νὰ θεωρῆ ἰδικάς του ἀνάγκας, τὰς ἀνάγκας τῶν πλησίον του. Ὑπῆρξεν ἐπιστήθιος φίλος τοῦ μεγάλου Κυθηρίου Μιχαὴλ Ἀντ. Σιμιτέκολου καὶ στενὸς συνεργάτης του εἰς κάθε προσπάθειαν εὐεργετικὴν διὰ τὴν πατρίδα.

Τὸ Γυμνασιακὸ μέγαρο, ἡ ὁδὸς πρὸς Διακόφτι, ὁ λιμενοβραχίων Ἀγίας Πελαγίας, τὸ Νοσοκομεῖον, ὅλα ἔλαβον πλουσίαν τὴν συνδρομήν του. Οἱ ἱεροὶ ναοὶ τοῦ χωρίου του, τῶν Καρβουνάδων, τοῦ Λειβαδίου, τοῦ χωρίου Γουδιάνικα, τὰ ἱερὰ προσκυνήματα Μυρτιδίων καὶ Ἁγίας Μόνης, τὰ σχολεῖα Καρβουνάδων — Κοντολιανίκων, καὶ πολλὰ ἄλλα κοινωφελῆ ἱδρύματα ἐγνώρισαν τὴν γενναιοδωρίαν του.

Ἀλλὰ πέραν τῆς συνδρομῆς του πρὸς τὸν τόπον καὶ τὰ ἱδρύματά του, ὁ κ. Τζάννες ἐβοήθησε πτωχούς, συνέτρεξε καὶ

ΚΟΙΝΩΝΙΚΗ ΖΩΗ

ΔΗΜ. ΠΑΡΑΣΚΕΥΟΠΟΥΛΟΣ — ΚΟΥΛΑ ΛΟΥΡΑΝΤΟΥ

Μὲ κάθε ἐπισημότητα καὶ παρουσία πλήθους προσκεκλημένων ἐτελέσθησαν εἰς Μοντέστο Καλιφορνίας Ἀμερικῆς οἱ γάμοι τοῦ ἐκλεκτοῦ νέου κ. Δημητρίου Παρασκευοπούλου, ἐκ Μεθώνης Μεσσηνίας, μετὰ τῆς χαριτωμένης δεσποινίδος Κούλας Νικολάου Λουράντου, ἐκ Χώρας. Τοὺς δακτυλίους καὶ νυμφικοὺς στεφάνους ἀντήλλαξεν ὁ κ. Γεώργιος Κουρέτας. Παράνυμφος παρέστη ἡ ἀδελφὴ τῆς νύμφης χαριτωμένη δεσποινὶς Βιολέτα Ν. Λουράντου. Χρὲη γονέων ἐξετέλεσαν ἡ ἀδελφὴ τῆς νύμφης κ. Ἄννα μετὰ τοῦ συζύγου της κ. Ἀντωνίου Μπουτρούκα πλησίον τῶν ὁποίων διέμενε ἀπὸ τῆς μεταβάσεώς της εἰς Ἀμερικήν. Ἡ στέψις ἐγένετο εἰς τὸν Ἑλληνορθόδοξον ναὸν τῆς πόλεως, εἰς τὴν εὐρύχωρον εἰδικὴν αἴθουσαν τοῦ ὁποίου ἐδόθη καὶ ἡ μεγαλοπρεπὴς γαμήλιος δεξίωσις, κατὰ τὴν διάρκειαν τῆς ὁποίας παρετέθη πλουσιώτατον δεῖπνον. Ἀνωτέρω, ἕνα στιγμιότυπο ἀπὸ τοὺς γάμους. Εἰς τὸ ἁρμονικώτατον ζεῦγος ἐκφράζομεν θερμότατα συγχαρητήρια καὶ τοῦ εὐχόμεθα κάθε χαράν.

ΗΛΙΑΣ ΓΑΡΥΦΑΛΟΣ — ΕΡΙΦΥΛΗ ΖΑΝΤΙΩΤΗ

Μὲ κάθε ἐπισημότητα καὶ παρουσία πλήθους προσκεκλημένων ἐτελέσθησαν εἰς τὸν Κορυδαλλὸν Πειραιῶς, οἱ γάμοι τοῦ ἐκλεκτοῦ νέου κ. Ἡλία Γαρυφάλου, μετὰ τῆς χαριτωμένης δεσποινίδος Ἐριφύλης Ἀντωνίου Ζαντιώτη. Ἡ στέψις ἐγένετο εἰς τὸν ἱερὸν ναὸν τοῦ Ἁγίου Γεωργίου. Τοὺς δακτυλίους καὶ νυμφικοὺς στεφάνους ἀντήλλαξεν ὁ κ. Πέτρος Καλατζόπουλος, μηχανικός. Παράνυμφοι παρέστησαν τὰ χαριτωμένα κορίτσια Φωτεινὴ Δημητρίου Σοφοῦ καὶ Μαρία Δημητρίου Μπάοθ. Τὴν στέψιν ἠκολούθησεν ὡραιοτάτη γαμήλιος δεξίωσις μὲ πλούσιον γεῦμα εἰς τὸ ὁποῖον παρεκάθησαν πολλοὶ προσκεκλημένοι. Μετὰ τὸ γεῦμα ἤρχισεν ὁ χορὸς καὶ ἡ διασκέδασις εἰς ἀτμόσφαιραν οἰκογενειακῆς χαρᾶς, παρετάθη μέχρι τῶν πρωϊνῶν ὡρῶν. Εἰς τοὺς ἀγαπητούς μας νεονύμφους, ποὺ εἰκονίζονται εἰς τὴν παρατιθεμένην φωτογραφίαν, ἐκφράζομεν θερμότατα συγχαρητήρια καὶ τοὺς εὐχόμεθα κάθε χαρὰν καὶ εὐτυχίαν.

ΓΕΩΡΓΙΟΣ ΜΙΝΑΡΔΟΣ — ΜΑΡΙΑ ΜΟΥΛΟΥ

Τὴν 16ην Μαΐου ἐτελέσθησαν εἰς Κορυδαλλὸν Πειραιῶς, οἱ γάμοι τοῦ ἐκλεκτοῦ νέου κ. Γεωργίου Ἀθανασίου Μινάρδου μετὰ τῆς χαριτωμένης δεσποινίδος Μαρίας Γεωργίου Μουλοῦ. Ἡ στέψις ἐγένετο εἰς τὸν ἱερὸν ναὸν τοῦ Ἁγίου Γεωργίου. Τοὺς δακτυλίους καὶ νυμφικοὺς στεφάνους ἀντήλλαξαν οἱ κ.κ. Παναγιώτης Τσερικόνης καὶ Κώστας Μιχαλόπουλος. Παράνυμφοι παρέστησαν αἱ χαριτωμέναι δεσποινίδες, ἀδελφαί, Ἀρχοντούλα καὶ Χρυσούλα Λυκομήτρου. Τοὺς γάμους ἐτίμησαν διὰ τῆς παρουσίας των ὑπὲρ πεντακόσιοι προσκεκλημένοι. Μετὰ τὴν στέψιν εἰς τοὺς στενοὺς συγγενεῖς παρετέθη πλούσιον δεῖπνον εἰς τὸ γνωστὸν κέντρον «Ὁ Μῆτρος» εἰς Χασιὰν Ἀττικῆς καὶ ἡ διασκέδασις μὲ χοροὺς καὶ τραγούδια ἐκράτησε μέχρι τῆς 4ης πρωϊνῆς. Μετὰ ταῦτα τὸ χαριτωμένο ζεῦγος, ποὺ εἰκονίζεται εἰς τὴν παρατιθεμένην φωτογραφίαν, ἀνεχώρησεν εἰς Πήλιον, διὰ τὸν μῆνα τοῦ μέλιτος. Τοῦ ἐκφράζομεν θερμότατα συγχαρητήρια καὶ τοῦ εὐχόμεθα κάθε εὐτυχίαν καὶ χαράν.

Ἀλληλογραφία

Κους τρία Κ. Φ Κ Γ, εἰς Σύδνεϋ Αὐστραλίας. Ἀναμένομεν μετὰ τιμῆς καὶ τῆς ἀπομενούσης ἐμπιστοσύνης. Θένκ γιοῦ!

— Κον Δ. Κ. Τσαούσην, εἰς Ντάμπο Αὐστραλίας. Σᾶς εὐχαριστοῦμεν θερμῶς διὰ τὰ αἰσθήματά σας καὶ τὴν συνεργασίαν σας. Ἀλλὰ διατὶ δὲν γράφετε κατ' εὐθείαν εἰς τὰς Ἀθήνας; Ἔτσι χάνεται πολὺς χρόνος καὶ τὰ θέματα χάνουν τὴν ἐπικαιρότητά των.

— Δεσποινίδα Βασιλείαν Μεγαλοκονόμου, εἰς Μπρίσμπαν Αὐστραλίας. Ἐπιστολὴ καὶ συνδρομή σας ἐλήφθησαν. Εὐχαριστοῦμεν θερμῶς.

— Κον Σωκράτην Μαυρομμάτην, εἰς Βανκούβερ Καναδᾶ. Ἐπιστολὴ καὶ ἀεροπορικὴ συνδρομή σας ἐλήφθησαν σᾶς εὐχαριστοῦμεν θερμῶς.

— Κον Κων)νον Κομηνόν, ταχυδρομικὸν διανομέα. Ὅπου ἀνοίξει τὴν ἐφημερίδα. Ἐπιστολὴ καὶ σχετικὸς κατάλογος ἐλήφθησαν. Εὐχαριστοῦμεν δι' ὅλα καὶ εἴμεθα πάντοτε εἰς τὴν διάθεσίν σας. Ὄντως ἐδημοσιεύθησαν ὅλα ὅσα μᾶς εἶπε ὁ πολυσέβαστος Μανωλίκος. Μὰ ὅλα! Μόνο τὴν ἡλικία του, ποὺ μᾶς εἶπε, παραλείψαμε νὰ σημειώσωμε, γιατὶ αὐτὸ θὰ γίνῃ μετὰ ἀπὸ 15 - 20 χρόνια, καθὼς καὶ τὸν καϋμό του, ὅτι δὲν εἶναι καλὸς κυνηγὸς κανένας ἀπὸ τοὺς γαμβρούς του. Ὅσο γιὰ τὰ ἔργα τοῦ προσκυνήματος δὲν ἔχομε παρὰ νὰ συγχαροῦμε τοὺς ἱκανοὺς καὶ δραστηρίους ἐπιτρόπους καὶ τοὺς εὐσεβεῖς δωρητάς. Ἡ Ἁγία Ἐλέσσα νὰ τοὺς βοηθᾷ ὅλους καὶ τὸ Μανωλίκο ἀπὸ 90 ποὺ μαρτυρεῖ νὰ τὸν ἔχει γερὸ ὡς τὰ 110. Καὶ τότε — ἂν ὑπάρχουμε — θὰ γράψωμε καὶ τὴν ἡλικία του, ἄλλως κάποιος θὰ γράψῃ τὴν ἰδικήν μας.

ΑΡΡΑΒΩΝΕΣ

Ἰωάννης Γεωργίου Μεγαλοκονόμου, πτυχιοῦχος τῆς Ἀνωτάτης Βιομηχανικῆς Σχολῆς, ἐκ Καψαλίου, Χρυσούλα Θεοδώρου Κουνελάκη ἠρραβωνίσθησαν εἰς Ἀθήνας.

— Τριαντάφυλλος Μπότσης, ἐργολάβος οἰκοδομῶν, Αἰκατερίνη Ἰωάννου Φιλίππου, ἐκ μητρὸς Κυθηρίας τὸ γένος Θ. Λεοντσίνη, ἠρραβωνίσθησαν εἰς Ἀθήνας.

— Θεόφιλος Σαρίδης, ἔμπορος, Χρυσάνθη Γεωργίου Μεϊμάρη, ἐκ μητρὸς Κυθηρίας τὸ γένος Γλυτσοῦ, ἠρραβωνίσθησαν εἰς Ἀθήνας.

ΓΑΜΟΙ

Εἰς τὸν Ἱερὸν ναὸν τοῦ Ἁγίου Βασιλείου, Πειραιῶς ἐτελέσθησαν οἱ γάμοι τοῦ ἐμποροπλοιάρχου κ. Σταύρου Δ. Παγώνη, μετὰ τῆς χαριτωμένης δεσποινίδος Βασιλικῆς Ἐμμανουὴλ Παγώνη, ἐγγονῆς τῆς κ. Καλλιόπης Γερασίμου Σαμίου, ἐκ τοῦ χωρίου Ἀλοϊζιάνικα.

Τοὺς δακτυλίους καὶ νυμφικοὺς στεφάνους, ἀντήλλαξε ὁ κ. Γεώργιος Βαμβακούσης.

Μεταξὺ τῶν πολλῶν προσκεκλημένων, ποὺ διὰ τῆς παρουσίας των ἐτίμησαν τοὺς γάμους ἦτο καὶ ὁ κ. Παναγιώτης Κ. Κατσούλης, ὁ ὁποῖος ἀφίκετο ἐξ Ἀμερικῆς.

— Ἀναστάσιος Σ. Σούγιαννης, ἐπιμελητὴς τῆς Ἀνωτάτης Βιομηχανικῆς Σχολῆς, Ἀδαμαντία Ψιλάκη, ὑπάλληλος τοῦ ΙΚΑ ἐτέλεσαν τοὺς γάμους των εἰς Ἀθήνας.

ΓΕΝΝΗΣΕΙΣ

Ἡ κ. Σταματίνα Κ. Μαρέντη, ἔτεκεν εἰς Πειραιὰ ἄρρεν.

— Ἡ κ. Σοφία Εὐαγγέλου Καλαμπόκη ἔτεκεν ἄρρεν εἰς Γιοχάνεσμπουργκ Νοτίου Ἀφρικῆς.

— Ἡ κ. Πόπη Σπύρου Αὐγερινοῦ, ἔτεκεν εἰς Χώραν ἄρρεν.

— Ἡ κ. Δέσποινα Ἀντωνίου Βέζου, τὸ γένος Παναγιώτου Τσσούση, ἔτεκεν ἄρρεν, εἰς Κουναμπάραμπραν Αὐστραλίας.

Νὰ τοὺς ζήσῃ.

Δ. Κ. ΤΣΑΟΥΣΗΣ

ΣΥΓΧΑΡΗΤΗΡΙΟΝ

Τὰ ἀγαπημένα μου ἐξαδέλφια Πόπην καὶ Σπύρον Αὐγερινὸν συγχαίρω ἀπὸ καρδίας, διὰ τὴν αἰσίαν γέννησιν τοῦ πρώτου βλαστοῦ τῆς οἰκογενείας των. Εὔχομαι νὰ τοὺς ζήσῃ ὁ χαριτωμένος των υἱός, νὰ ἀποκτήσῃ, καὶ πολλὰ ἀκόμη ἀδέλφια καὶ νὰ τὸν καμαρώσουν καθὼς ἐπιθυμοῦν.

Χαρίδημος Στ. Καπετανάκης

ΒΑΠΤΙΣΕΙΣ

Ἡ κ. Μαρία Τσικρίκα, ἐβάπτισε εἰς τὸν ἱερὸν ναὸν Μυρτιδιωτίσσης Ν. Φαλήρου, τὸ κοριτσάκι τοῦ κ. Γεωργίου Εὐθυμίου, ὀνομάσασα αὐτὸ Ἐλένην.

ΕΥΧΑΡΙΣΤΗΡΙΟΝ

Τὴν εὐσεβεστάτην κυρίαν Σταματίνα Κασιμάτη, τὸ γένος Καλλιγέρου, διαμένουσαν εἰς Πειραιά, θερμότατα εὐχαριστοῦμεν διότι προσέφερεν εἰς τὸν ἱερὸν ναὸν τοῦ «Ἐσταυρωμένου» τὴν σεπτὴν εἰκόνα τοῦ Ἁγίου Νεκταρίου. Ὁ Θεός, διὰ πρεσβειῶν τοῦ ὡς ἄνω Ἁγίου, νὰ τὴν βοηθῇ καὶ νὰ τὴν προστατεύῃ.

Ἡ Ἐκκλησιαστικὴ Ἐπιτροπὴ τοῦ ἱεροῦ ναοῦ «Ἐσταυρωμένος» Πιτσιγιανίκων.

ΑΦΙΞΕΙΣ

— Δημήτριος Χ. Στρατηγὸς ἢ Μοῦχος, μετὰ τῆς οἰκογενείας του. Ὁ κ. Στρατηγὸς κατάγεται ἀπὸ τὸ Μυλοπόταμο καὶ εἶναι ἐγκατεστημένος εἰς Πενσυλβάνιαν Ἀμερικῆς. Εἰς τὰ Κύθηρα ὁ κ. Δημήτριος Στρατηγός, ὁ ἀδελφός του Γεώργιος καὶ αἱ οἰκογένειαί των μετέβησαν ἐκ Πειραιῶς ἐπιβαίνοντες πολυτελοῦς θαλαμηγοῦ, καὶ παρέμειναν ἐπὶ ὀλίγας ἡμέρας. Ἤδη ἐπέστρεψαν εἰς Ἀμερικήν.

— Γεώργιος Κ. Σάμιος, ἰατρός, ἐκ Λειβαδίου. Ὁ κ. Σάμιος εἶναι ἐγκατεστημένος εἰς Νέαν Ὑόρκην. Ἀφίκετο κυρίως διὰ νὰ συναντήσῃ τὴν ἐδῶ διαμένουσαν θείαν του καὶ ἄλλους συγγενεῖς. Περιώδευσε ὅλην τὴν Ἑλλάδα χάριν ἀναψυχῆς καὶ ἐπέστρεψε εἰς Νέαν Ὑόρκην.

— Πέτρος Ν. Φατσέας μετὰ τῆς κυρίας του Ρομπὲτ καὶ τῶν δύο τέκνων των. Ὁ κ. Φατσέας κατάγεται ἀπὸ τὸ χωρίον Κλαράδικα καὶ ἦτο ἀποκατεστημένος μὲ μεγάλας ἐπιχειρήσεις εἰς τὴν πόλιν Μπάντεμπεργκ τῆς Κουηνσλάνδης.

ΧΡ. Γ. ΠΕΤΡΟΧΕΙΛΟΣ
Δικηγόρος
Κολοκοτρώνη 78
Τηλ. 475.226 Πειραιεὺς

ΓΕΩΡΓΙΟΣ Ι. ΚΑΣΙΜΑΤΗΣ
ΔΙΚΗΓΟΡΟΣ
Δρ. Πανεπιστημίου Μονάχου
Γραφεῖον: Ἀκαδημίας 61
Ἀθῆναι 143 — Τηλ. 613-277

ΓΕΩΡΓ. Α. ΚΑΣΙΜΑΤΗΣ
ΔΙΚΗΓΟΡΟΣ
Νομικὸς Σύμβουλος Ὀργανισμοῦ Λιμένος Πειραιῶς
Ὁδ. Γλάδστωνος 3 (ἐντὸς Στοᾶς Φέξη) 5ος ὄροφος.
Γραφ. 2 — Τηλ. 623.549
Ἀθῆναι
Οἰκία: Μεσογείων 10, Τηλ. 018.671 — Ἀμαρούσιον.

ΕΥΦΡΟΣΥΝΗΣ ΧΑΝΙΩΤΟΥ

«Τὸ νησὶ τῆς ἀγάπης»

ΚΡΙΤΙΚΗ ΠΑΡΟΥΣΙΑΣΙΣ ΥΠΟ ΜΙΧ. ΠΕΤΡΟΧΕΙΛΟΥ

Τὸ μυθιστόρημα τῆς Εὐφροσύνης Χανιώτου «Στὸ νησὶ τῆς ἀγάπης» ἐστάθη τὸ βιβλίο, ποὺ μόλις ἄρχισα νὰ διαβάζω δὲν τὸ ἄφησα καθόλου, οὔτε γιὰ λίγο ἀπ' τὰ χέρια μου, μέχρις ὅτου τ' ἀποτελειώσω. Ἦταν τάχατε γιατὶ ἤμουν ἐπηρεασμένος στὴν ἀγάπη τοῦ νησιοῦ μου ἀπὸ τὸν Σπέγκλερ ποὺ εἶπε: «ἢ θὰ γράψῃς γιὰ τὸν τόπο σου ἢ γιὰ πουθενά, ἢ θὰ γράψῃς γιὰ τὴν ἐποχή σου ἢ γιὰ ποτέ» ἢ γιατὶ μ' ἐγοήτευσε τὸ πλατειὰ ἀνεπτυγμένο ταλέντο της, ποὺ μ' εὐστάθεια ψυχογραφεῖ ἕνα σωρὸ πρόσωπα καὶ ποὺ μιὰ τόσο σπάνια συμμετρικότητα ἐπιτυχαίνει στὸ χωρισμὸ καὶ τὴν ἀφήγησή της;

Ἡ συγγραφεὺς μὲ πολλὴ μετριοφροσύνη (σελὶς 120) γράφει, πὼς τὸ βιβλίο της εἶν' ἡ ἱστορία τῶν ἀνθρώπων τοῦ νησιοῦ μας ποὺ τ' ἄφησαν γιὰ νὰ πλανηθοῦν στὰ ξένα γυρίζοντας μὲ πεῖρα πάλι καὶ κουρασμένοι σ' αὐτό, μὰ καὶ μ' ἔπαθλο τὸν ἄξιο μόχθο τους, κι' ἀλλοῦ (σελὶς 321) πὼς ἡ ἡρωΐδα της πραγματοποιώντας τὸ μοναδικὸ ὄνειρο τῆς ζωῆς της ἔγραψε τὶς ἐμπειρίες, τὶς σκέψεις της, τὰ βιώματά της, τὰ συναισθήματά της ἀπ' τὸμορφο νησί της καὶ τὴν πολιτεία, ἔτσι ποὺ νὰ κλείνουν μισὸ αἰώνα καὶ νὰ ἐνδιαφέρουν τοὺς ἀνθρώπους κάθε ἡλικίας. Καὶ πραγματικὰ τὸ μυθιστόρημα αὐτὸ μποροῦμε νὰ ποῦμε πὼς μοιάζει μὲ ἐκτεταμένη πολυπρόσωπη τοιχογραφία, ποὺ καὶ τί δὲν θαυμάζει κανεὶς λεπτολογώντας σ' ἕνα-ἕνα ἀπ' τὰ πρόσωπά της;

Ζηλεύομε σὰν βρεθοῦμε μπροστὰ σ' ἕνα καλογραμμένο βιβλίο, ποὺ μὲ τὴν ἄψογη ἔκφραση πραγματοποιεῖ τὴν ἔννοια τῆς τέχνης, μὰ ἡ ζήλεια γίνεται χαρά μας σὰν διαπιστώσουμε, πὼς κεῖνα ποὺ γράφονται ἀκουμποῦν στὴν ἀλήθεια. Εἶναι σκέψεις ποὺ πρέπει νὰ εἰπωθοῦν καὶ νὰ διδάξουν καὶ δείχνουν μιὰ ζωντανὴ θέση ποὺ παίρνει ὁ συγγραφέας στὰ προβλήματα καὶ τὸ βίο τοῦ λαοῦ.

Κι' ἀληθινὰ τὸ βιβλίο «τὸ νησὶ τῆς ἀγάπης» ὑψώνει τὸ λαὸ στὴν ὑψηλὴ τούτην ἔννοια. Δὲν ὑπάρχει καμμιὰ λέξη μίσους, χολῆς στὶς σελίδες του. Γενικώτερα τὰ μυθιστορήματα (χρονογραφίες) σὰν λ.χ. «τὰ σταφύλια τῆς ὀργῆς» τοῦ Στάϊμπεργκ ἐξαντλοῦνται στὴν ἀπαρίθμηση τῶν δραματικῶν δυσχερειῶν καὶ περιστάσεων ποὺ ἀντιμετωπίζουν οἱ ἡρωές τους, βυθίζοντάς μας ὅμως ἔτσι, στὶς λυπηρὲς σκέψεις γιὰ τὸ ἀμετάνοιωτο κι' ἀνεξέλικτο τῆς κοινωνίας ποὺ δὲν θὰ κατορθώσει νὰ ἐπουλώσῃ τὰ μεγάλα βάσανα τῶν ἀνθρώπων, ἐνῶ τὸ βιβλίο τῆς Κας Χανιώτου, τυλιγμένο σ' ἀτμόσφαιρα ἀπολλώνιας γαλήνης, ποὺ βασίζεται στὴν αὐτοπεποίθησή μας καὶ τὶς ἠθικές μας ἀρχὲς μᾶς βγάζει αἰσιόδοξους γιὰ τὸ μέλλον μας, νικητὲς τῶν δυσκολιῶν καὶ τῶν μεγαλύτερων ἐναντιότητων τῆς ζωῆς.

Τὸ βιβλίο κεντᾶ ἕνα πιότερο ἐνδιαφέρον στοὺς Τσιριγώτες, τοὺς ἐκπαιδευτικοὺς καὶ τὸ κύκλο τῶν γνωστῶν τῆς συγγραφέως. Ἔχει χρυσὰς περιγραφὰς τῆς Χώρας καὶ τῶν Μητάτων, σκιτσαρίσματα ὡραῖα τῶν ἀνθρώπων τους κ' εἶναι κατὰ κάποιο τρόπο ἕνα σύγχρονο χρονικὸ τοῦ νησιοῦ μας καὶ τῶν κατοίκων του.

Ἐξυμνώντας τὸ νησί μας κάπου γράφει: «Τὸ πρωῒ ἔβλεπες τὴν εὔφορη κοιλάδα μὲ τὶς ἀσημοπράσινες ἐλιὲς καὶ τ' ἀμπέλια νὰ κατεβαίνει στὴ θάλασσα.... Ὅμως ἡ τοποθεσία ἦταν ἀπ' τὶς πιὸ προικισμένες. Πράσινο, γαλάζιο χρυσαφένιο φῶς καὶ μιὰ γλύκα σὰ μέλι χυμένη παντοῦ. Ἴσως γιαυτὸ τὴν ἐπεσήμαναν οἱ Φοίνικες...». Κι' ἀλλοῦ: «Ἐκεῖ ψηλὰ ἀπ' τὸ μοναστήρι ἀντίκρυζαν τοὺς δυὸ ὅρμους ποὺ τὸ λίκνιζαν καὶ τὸ νανούριζαν μὲ τὸ τραγούδι τους τὰ κύματα ποὺ ἀνέδυσαν τὴν Ἀφροδίτη κι' ὅλο σχεδὸν τὸ νησὶ σπαρμένο μὲ τὰ ἑξήντα χωριά του, ποὺ ἔμοιαζαν ἡμερα πρόβατα, ποὺ ξέχασε κάποιος βοσκὸς ἀπλωμένα στὸν κάμπο».

Πολλὰ θὰ μπορούσαμε νὰ ἐξακολουθήσωμε γιὰ τὸ ὡραῖο τοῦτο βιβλίο, ὅμως πρέπει νὰ μὴ προκαταλάβουμε σ' ὅλα του τοὺς ὅσους θὰ τὸ διαβάσουν. Σταματοῦμε λοιπὸν ἀναγνωρίζοντας ὅτι ἡ Χανιώτου εἶναι ἡ πρώτη Μυθιστοριογράφος τοῦ νησιοῦ μας, ποὺ τοῦ πρόσφερε ἕνα τόσο σημαντικὸ κι' ἀξιόλογο ἔργο.

ΜΙΧ. Κ. ΠΕΤΡΟΧΕΙΛΟΣ

ΑΛΕΞ. Α. ΜΑΡΣΕΛΟΣ
ΧΕΙΡΟΥΡΓΟΣ
Δέχεται Πατριάρχου Ἰωακεὶμ 47, καθ' ἑκάστην 5—7 μ.μ., πλὴν Σαββάτου καὶ Κυριακῆς, καθὼς καὶ ἐπὶ συνεντεύξει. Τηλ. 869.638 καὶ 722.074.

Γ. Δ. ΑΡΓΥΡΟΠΟΥΛΟΣ
ΧΕΙΡΟΥΡΓΟΣ
Δέχεται εἰς τὸ ἰατρεῖον του, ὁδὸς Ὑψηλάντου 5, Ἀθῆναι, παρὰ τὴν πλατεῖαν Ρηγίλλης (Κολωνάκι), καθ' ἑκάστην 6—8 μ.μ.
Τηλέφωνον 711-482

Ν. Γ. ΦΑΤΣΕΑΣ
ΔΙΚΗΓΟΡΟΣ
Πανεπιστημίου 34
3ος ὄροφος – τηλ. 220.235

ΛΑΧΕΙΟΦΟΡΟΝ ΔΑΝΕΙΟΝ ΟΙΚΟΝΟΜΙΚΗΣ ΑΝΑΠΤΥΞΕΩΣ
ΔΡΧ. 2.350.000.000

Ἡ ἐπωφελεστέρα τοποθέτησις χρημάτων κατὰ τὸ 1971

ΕΞΑΙΡΕΤΙΚΑΙ ΑΙ ΠΑΡΟΧΑΙ ΤΟΥ ΔΑΝΕΙΟΥ

Ἀσφάλεια 100%.
Τόκος 6½% ἀφορολόγητος.
Ἄμεσος ρευστότης.
Συμμετοχὴ εἰς 80 κληρώσεις.
5.020 λαχνοὶ κερδίζουν 320 ἑκατομμύρια.
Οἱ πρῶτοι ἐξ αὐτῶν κερδίζουν: Δραχμὰς 5.000.000, 2.000.000 καὶ 1.000.000 καὶ Δραχμὰς 500.000 κατ' ἔτος.
Κατὰ τὰς κληρώσεις εἰς τὸ ἄρτιον, ὅλαι αἱ ὁμολογίαι κερδίζουν 10% κατὰ τὴν πρώτην δεκαετίαν καὶ 15% κατὰ τὴν δευτέραν.

ΣΥΝΟΛΟΝ ΓΕΝΙΚΩΝ ΚΑΙ ΕΙΔΙΚΩΝ ΛΑΧΝΩΝ
643.125.000 Δραχμαί.

Ἡ πρώτη κλήρωσις τὴν 5ην Ἰανουαρίου 1972.

Ἀγοράζοντες ὁμολογίας τοῦ Δανείου πραγματοποιεῖτε τὴν ἐπωφελεστέραν τοποθέτησιν τῶν χρημάτων σας καὶ συγχρόνως βοηθεῖτε τὴν πρόοδον καὶ τὴν εὐημερίαν τῆς Χώρας.

Προεγγραφαὶ 1 — 7 Νοεμβρίου 1971
Ἐγγραφαὶ 8 — 18 Νοεμβρίου 1971

ΦΑΡΜΑΚΕΙΟΝ
ΚΟΥΛΑΣ ΣΤΡΑΤΗΓΟΥ – ΘΕΟΔΩΡΑΚΗ
ΠΛΑΤΕΙΑ ΒΑΘΗΣ 12 — ΑΘΗΝΑΙ — ΤΗΛ. 546-495
ΠΡΟΣΦΕΡΕΤΑΙ ΔΙΑ ΠΑΣΑΝ ΕΞΥΠΗΡΕΤΗΣΙΝ
ΕΙΣ ΦΑΡΜΑΚΑ — ΚΑΛΛΥΝΤΙΚΑ — ΠΑΙΔΙΚΑ
ΕΚΤΕΛΟΥΝΤΑΙ ΣΥΝΤΑΓΑΙ ΟΛΩΝ ΤΩΝ ΤΑΜΕΙΩΝ

ΑΝΘΗ — ΔΙΑΚΟΣΜΗΣΕΙΣ
Δ. ΖΕΡΔΕΣ & ΥΙΟΙ
ΠΑΤΡΙΑΡΧΟΥ ΙΩΑΚΕΙΜ 5 — ΤΗΛ. 720.662
ΟΙΚΙΑ: ΑΓΑΘΟΥΠΟΛΕΩΣ 55 — ΑΘΗΝΑΙ

ΚΥΘΗΡΑ·Ι·ΚΑ ΠΕΝΘΗ

Μ. Ε. ΚΟΡΩΝΑΙΟΣ (ΒΑΣΙΛΙΟΠΟΥΛΟΣ)

Στὸ τέλος, «ὁ βράχος» δὲν ἄνθεξε ἄλλο. Τὸ γεροδεμένο του κορμὶ δὲν θὰ τὸ ξαναδοῦμε ποτὲ πιὰ ὄρθιο. Ὁ Μηνᾶς Ε. Κορωναῖος, ἔφυγε γιὰ πάντα ἀπὸ τὸν χῶρο τῶν θνητῶν.

Ἡ εἴδησις ἔμοιαζε λίγο σὰν ψέμα. Κι' ὅσοι τὴν μάθαιναν, ὅσοι τὴν ἄκουγαν, ἐδίσταζαν κάπως νὰ τὴν πιστέψουν. Τὸν εἴχαμε συνηθίσει, σωστὸ λεβεντάνθρωπο, πάντοτε νἄχει στὰ χείλη τὴν αἰσιοδοξία, στὴν καρδιὰ τὴν ἐλπίδα γιὰ κάτι καλύτερο. Καὶ στὶς στιγμὲς τῆς ἀσθένειάς του, ἡ ἀπελπισία ποτὲ δὲν τὸν κατέβαλλε. Ἡ ἐλπίδα γιὰ ὄμορφες, χαρούμενες, καλύτερες μέρες ποτὲ δὲν τοῦ ἔλειψε. Καὶ ξαφνικὰ ἐρχόταν τὸ νέο τὸ τραγικό, τὸ μήνυμα τὸ ἀπίστευτο τοῦ ὀδυνηροῦ του χαμοῦ.

Ὁ Μηνᾶς Κορωναῖος δὲν ὑπάρχει πιά! Ἕνα βράδυ τοῦ Ὀκτωβρίου, 9 τοῦ μηνὸς ἤταν,

στὸ Ἱπποκράτειο ὅπου νοσηλευόταν ἐπὶ ἑνάμισυ μῆνα ἀπὸ νεφρικὴ ἀνεπάρκεια, ἡ ψυχή του μᾶς εἶπε τὸ στερνὸ ἀντίο καὶ πέταξε — Θεέ μου, πόσο ἥσυχα καὶ πόσο ἀνάλαφρα! — γιὰ τὴν γῆ τῶν Μακάρων.

Ὁ Μηνᾶς μας δὲν εἶναι πιὰ σωματικὰ κοντά μας! Μὰ πῶς εἶναι δυνατὸν νὰ τὸ πιστέψουμε! Καὶ πῶς μπορεῖ ὁ νοῦς, ἡ καρδιά, ἡ ψυχή, νὰ τὸ πάρουν ἀπόφαση πὼς δὲν θὰ μᾶς ξαναμιλήσῃ, δὲν θὰ τὸν ἔχουμε πιὰ δίπλα μας, ζεστὴ καὶ τρυφερὴ παρηγοριά μας!

Εἶχε δῆ τὸ φῶς τῆς ἡμέρας τὸ 1898 στὸν Καραβᾶ, γόνος τῆς γνωστῆς οἰκογενείας τῶν Βασιλιόπουλων. Ἀπὸ 12 χρονῶν παιδὶ εἶχε μπῆ στὴ σκληρὴ βιοπάλη μὲ τὸν ἐρχομό του στὴν Ἀθήνα. Τὰ πρῶτα του βήματα τὰ ἔκανε στὸ ἐμπόριο καὶ μ' ἐκεῖνο ἀσχολήθηκε μέχρι τὰ τελευταῖα χρόνια τῆς ζωῆς του, κάνοντας διάλειμμα μόνον τὸν καιρὸ τῆς Μικρασιατικῆς ἐκστρατείας ὅταν ὑπηρέτησε μὲ αὐτοθυσία τὴν πατρίδα.

Ἀπὸ τὰ παιδικά του χρόνια, ἐγαλουχήθη μὲ νάματα Χριστιανικά, μὲ ἰδέες πατριωτικές, πιστεύοντας πάντα στὴν ἀξία τοῦ Ὡραίου καὶ τοῦ Καλοῦ. Καὶ αὐτὲς οἱ ἀξίες τὸν ἀκολούθησαν καὶ σ' ὅλη τὴν ὑπόλοιπη ζωή του, κάνοντάς τον ἀγαπητὸ σὲ συγγενεῖς καὶ φίλους, σὲ ἄνθρωπους ποὺ τὸν ἤξεραν χρόνια ὁλόκληρα μὰ καὶ σ' αὐτοὺς ποὺ τὸν γνώριζαν μόνο γιὰ λίγες στιγμές. Ἤθελε καὶ προσπαθοῦσε πάντοτε νὰ κάνῃ τὸ Καλό. Ἡ τιμιότης του καὶ ἡ ἠθική του ἀνωτερότης δὲν τὸν ἐγκατέλειψαν ποτέ. Ὁ λόγος του εἶχε πάντοτε κῦρος γιατὶ μποροῦσες νὰ βασίζεσαι σὲ ὅ,τι σοῦ ἔλεγε.

Εὐτύχησε νὰ βρῇ σύζυγο ἀντάξιά του, τὴν Οὐρανία Κορωναίου ἀπὸ τὸν Ποταμό. Ἦταν ἐκείνη ποὺ τοῦ συμπαραστάθηκε σὲ κάθε βῆμα τῆς ζωῆς του, ὅταν περπατοῦσε στὶς λεωφόρους τῆς ἐπιτυχίας ἀλλὰ καὶ ὅταν διάβαινε τὰ μονοπάτια τῆς δυσκολίας. Καὶ ἡ οἰκογενειακὴ εὐτυχία συμπληρώθηκε μὲ τὸν γιό τους τὸν Εὐάγγελο, ποὺ στάθηκε δίπλα τους παντοῦ καὶ πάντοτε. Ἦταν μιὰ οἰκογένεια ποὺ προσπαθοῦσε πάντα νὰ ζῇ σύμφωνα μὲ τὰ λόγια τοῦ Κυρίου, ἔχοντας γιὰ ὑπέρτατο «πιστεύω» τὸν νόμο τῆς Ἀγάπης γιὰ ὅλους τοὺς ἀνθρώπους.

Μὰ τώρα τὸν χάσαμε. Τὰ μάτια μας βουρκωμένα συνέχεια, μάταια ζητοῦν νὰ ἀντικρύσουν τὴ γλυκειὰ του μορφή. Καὶ μεῖς ποὺ τόσο τὸν ἀγαπήσαμε βαθειὰ καὶ ἀφοσιωμένα, ὑψώνοντας τὸ βλέμμα Στὸν Θεό, ἀναρωτιόμαστε «ποῦ νάναι», «πῶς περνᾶ». «Ἔγινες ἀχτῖνα φεγγαρίσια; Εἶσαι ξανθὴ μέρα, γαλανή; Ἔρχεσαι σὰν αὔρα πελαγίσια; Ζεῖς σὲ μονοτικὰ σμαραγδονήσια; Σμίγεις μὲ τῶν ὅλων τὴν φωνή;»

Ἡ κηδεία του ἔγινε πάνδημη ἀπὸ τὸν Προφήτη Ἠλία Παγκρατίου καὶ παρ' ὅλο ποὺ ἤταν Κυριακὴ καὶ δὲν στάθηκε δυνατὸν τὸ βαρὺ μαντάτο νὰ τυπωθῇ στὶς ἐφημερίδες, πάμπολλ

«ΚΥΘΗΡΑΪΚΗ ΔΡΑΣΙΣ»
ΕΚΔΙΔΟΜΕΝΗ ΑΠΑΞ ΤΟΥ ΜΗΝΟΣ
Ἰδιοκτήτης — Διευθυντής: Ι. Σ. ΚΑΣΙΜΑΤΗΣ, Σύμης 9, Ἀθῆναι, τηλέφ. 852.679 — Δ)ντὴς Τυπογραφείου Π. ΡΑΥΤΟΠΟΥΛΟΣ, Ἄστρους 142, Ἀθῆναι, τηλέφ. 533.541.

ΕΤΗΣΙΑΙ ΣΥΝΔΡΟΜΑΙ

Κυθήρων .... .. Δρχ.	60
Λοιποῦ Ἐσωτερικοῦ »	80
Ἀμερικῆς .. .. $	8
Αὐστραλίας . .. £	2½
Τράπεζαι .. . Δρχ.	300
Μεγάλαι ἐπιχειρήσεις .. .. »	100

Ἁπλαῖ καὶ συστημέναι ἐπιστολαὶ δέον νὰ ἀπευθύνωνται: ΙΩΑΝΝΗΝ Σ. ΚΑΣΙΜΑΤΗΝ — Σύμης 9
Ἀθῆναι — Τ.Τ. 816
Τηλ. 852.679
ΤΙΜΗ ΦΥΛΛΟΥ ΔΡΧ. 5

Ἀπόψεις

ΕΥΧΑΡΙΣΤΙΑΙ ΚΑΙ ΣΥΓΧΑΡΗΤΗΡΙΑ

Ἀπὸ τὸν παρελθόντα Ἰούλιον ἐξησφαλίσθη 24ωρος τηλεφωνικὴ ἐπικοινωνία τῆς Νήσου μας μὲ τὴν λοιπὴν Ἑλλάδα καὶ τὸ ἐξωτερικόν, δι' ἡμιαυτομάτου τηλεφωνικοῦ συστήματος. Ἐπίσης ἐτέθησαν εἰς λειτουργίαν τέσσαρα ἀκόμη τηλεφωνεῖα εἰς Κεραμουτό, Ποῦρκο, Ξερονιάματα καὶ Λουραντάνικα. Σημειώνομεν ἐπὶ τῇ εὐκαιρίᾳ, ὅτι ἡ λειτουργία τοῦ Ο.Τ.Ε. εἰς τὸ Νησί μας εἶναι τώρα κάτι καλύτερα ἀπὸ ἀρίστη. Τὰ κέντρα Χώρας καὶ Ποταμοῦ ἔχουν ἐξοπλισθῆ μὲ τελειότατα μηχανήματα, τὰ κοινόχρηστα τηλεφωνεῖα κοινοτήτων καὶ οἰκισμῶν ἔχουν πυκνωθῆ, καὶ ἄριστο προσωπικὸν προσφέρει τὰς ὑπηρεσίας του εἰς τοὺς κατοίκους, μὲ προθυμίαν καὶ συναίσθησιν καθήκοντος. Ἔτσι ὅλοι οἱ κάτοικοι εἶναι ἱκανοποιημένοι. Ἐπίσης ἀπὸ τὸν Ο.Τ.Ε. καὶ τοὺς ὑπαλλήλους του μένουν εὐχαριστημένοι καὶ οἱ ἀπόδημοι συμπατριῶται μας, ποὺ κατὰ χιλιάδας ἔρχονται νὰ παραθερίσουν εἰς τὸ Νησί. Ἰδιαιτέρως συγκινεῖ τοὺς ὁμογενεῖς ἡ εὐγενικὴ συμπεριφορὰ καὶ ἡ προθυμία τῶν ὑπαλλήλων. Πολλοὶ τῶν ὁμογενῶν, μᾶς παρεκάλεσαν νὰ εὐχαριστήσομεν ἀπὸ τῆς στήλης αὐτῆς τοὺς προϊσταμένους τοῦ Ο.Τ.Ε. Χώρας καὶ Ποταμοῦ κ.κ. Ἀντώνιον Μάγειρον καὶ Γεώργιον Κομνόν, καθὼς καὶ ὅλους τοὺς ὑπαλλήλους ἀμφοτέρων τῶν γραφείων διὰ τὴν ἐξυπηρέτησιν ποὺ τοὺς προσέφερον. Μεταξὺ αὐτῶν ποὺ μᾶς ἔγραψαν εἶναι καὶ οἱ καλοί μας φίλοι Ἐμμανουὴλ Γ. Βενέρης ἐκ Μπρίσμπαν Αὐστραλίας, Θεόδωρος Π. Κασιμάτης ἐκ Σύδνεϋ Αὐστραλίας, Κωνσταντῖνος Ι. Πετρόχειλος ἐκ Ταγκανίκας Ἀφρικῆς καὶ Δημήτριος Π. Μαρσέλλος ἀπὸ Ὀντάριο Καναδᾶ. Μαζὶ μὲ τὰς εὐχαριστίας τῶν ἀνωτέρω προσθέτομεν καὶ ἡμεῖς τὰ συγχαρητήριά μας πρὸς τὴν σεβαστὴν Διοίκησιν τοῦ Ο.Τ.Ε. τόσον διὰ τὰς τελειοποιήσεις τῶν ἐγκαταστάσεων καὶ τὴν πύκνωσιν τῶν τηλεφωνείων ὅσον καὶ διὰ τὴν ἀρτιότητα καὶ εὐγένειαν τῶν ἐν Κυθήροις ὑπαλλήλων του.

ΚΙΝΔΥΝΕΥΟΥΝ ΝΑ ΕΚΠΑΤΡΙΣΘΟΥΝ

Δύο καθηγηταὶ τῆς Φιλολογίας ἔπρεπε νὰ τοποθετηθοῦν εἰς Κύθηρα διὰ νὰ λειτουργήσῃ καλῶς τὸ Γυμνάσιον. Διότι μὲ τὴν Γυμνασιάρχην κ. Πετροχείλου καὶ τὸν φιλόλογον κ. Χρυσουλίδην θὰ ἠδύναντο νὰ καλύψουν τὰς ὥρας τοῦ προγράμματος. Ἀντὶ ὅμως τῶν διορισμῶν, μὲ τὰς τελευταίας μεταθέσεις ποὺ ἐγένοντο, μετετέθη ἐκ Κυθήρων καὶ ὁ κ. Χρυσουλίδης, ἄλλοι δὲν ἐτοποθετήθησαν καὶ ἀτέμεινεν εἰς φιλόλογος: ἡ Γυμνασιάρχης. Δηλαδὴ τὰ φιλολογικὰ μαθήματα δὲν διδάσκονται ἐπὶ τοῦ παρόντος. Ἐὰν ἡ κατάστασις αὐτὴ συνεχισθῇ ἐπὶ μερικὰς ἑβδομάδας, τὸ Γυμνάσιον θὰ κλείσῃ ὄχι ἐλλείψει καθηγητῶν ἀλλὰ ἐλλείψει μαθητῶν. Διότι οἱ γονεῖς βλέπουν ὅτι ὑπὸ τοιαύτας συνθήκας τὰ παιδιά των θὰ μείνουν ἀγράμματα. Καὶ ἡ θὰ τὰ φέρουν εἰς τὰς Ἀθήνας διὰ νὰ φοιτήσουν ἐδῶ, ἢ θὰ τὰ στείλουν εἰς τὴν Αὐστραλίαν, πρὸς μεγάλην των στενοχωρίαν. Τὸ πρόβλημα εἶναι ὀξύτατον καὶ κάθε σχόλιον εἶναι περιττόν. Παρακαλοῦμεν τοὺς ἁρμοδίους νὰ μεριμνήσουν τὸ συντομώτερον. Τὰ παιδιὰ τοῦ Νησιοῦ μας ἀπειλοῦνται νὰ ἐκπατρισθοῦν.

ΜΙΑ ΠΑΡΑΚΛΗΣΙΣ

Εἰς τὴν Ἀγίαν Πελαγίαν, μὲ τὴν φροντίδα τοῦ μεγάλου εὐεργέτου τῆς Νήσου μας κ. Παναγιώτου Κορωναίου ἢ Πουλάκη καὶ μὲ τὴν ἐκ 10.000 δολλαρίων προσφορὰν τοῦ ἐπίσης εὐεργέτου τῆς Νήσου διακεκριμένου ὁμογενοῦς κ. Ἐμμανουὴλ Γεωργοπούλου, ἐκ Ντητρόϊτ Ἀμερικῆς, κατεσκευάσθησαν πρὸ ἐτῶν πολλοὶ τσιμέντινοι ὀγκόλιθοι, διὰ νὰ χρησιμοποιηθοῦν εἰς τὴν ἐπέκτασιν τοῦ λιμενοβραχίονος. Ἔκτοτε παραμένουν εἰς τὴν ἀκτήν, ἐνῶ ἡ ἀνάγκη βελτιώσεως τοῦ λιμενοβραχίονος εἶναι ἐπείγουσα. Μικρὰ ἔστω, βελτίωσις τοῦ λιμενοβραχίονος θὰ καθίστα δυνατὴν τὴν πλεύρισιν ὅλων τῶν πλοίων τῆς γραμμῆς κατὰ τοὺς θερινούς, τοὐλάχιστον, μῆνας καὶ θὰ συνέβαλε εἰς τὴν καλυτέραν ἐξυπηρέτησιν τῶν κατοίκων. Παρακαλοῦμεν τὴν Ἐθνικὴν Κυβέρνησιν νὰ ἐνδιαφερθῇ σχετικῶς.

ΤΟ ΞΕΝΟΔΟΧΕΙΟΝ ΣΑΣ ΣΤΟΝ ΠΕΙΡΑΙΑ

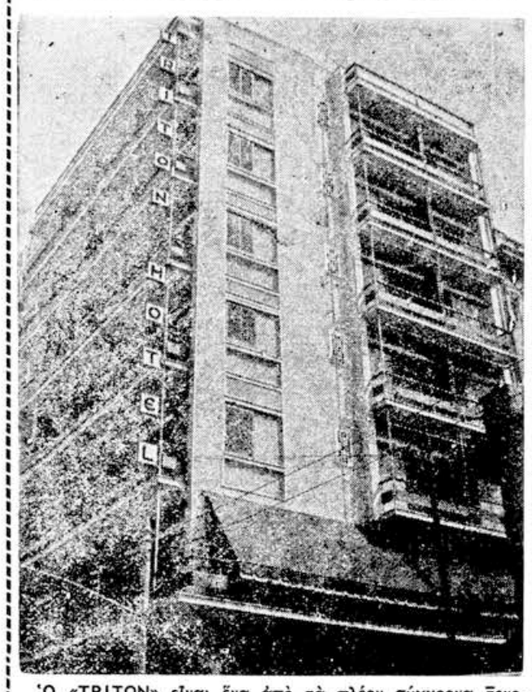

Ὁ «ΤΡΙΤΩΝ» εἶναι ἕνα ἀπὸ τὰ πλέον σύγχρονα Ξενοδοχεῖα Β' κατηγορίας. Ἔχει οἰκοδομηθῆ μὲ τὴ σύγχρονη ἀρχιτεκτονικὴ καὶ διαθέτει 57 δωμάτια, ἐφωδιασμένα μὲ ἰδιαίτερο τηλέφωνον εἰς κάθε δωμάτιον, καθὼς καὶ οἱαδήποτε ἄλλη εὐκολία ·χρειάζεται ἕνα ἄνετο κατάλυμα γιὰ μίαν εὐχάριστον διαμονή. Εἶναι πολυτελῶς ἐπιπλωμένον καὶ εὐρίσκεται στὸ κέντρον τοῦ ΠΕΙΡΑΙΩΣ. Πλησίον ὅλων τῶν λεωφορειακῶν γραμμῶν καὶ τοῦ Ἠλεκτρικοῦ Σιδηροδρόμου. Ἀπὸ τὸ λιμάνι ἀπέχει 2' λεπτὰ τῆς ὥρας. Διαθέτει Σαλόνια, Σνὰκ - Μπάρ, ὡς καὶ 2 ἀνελκυστῆρες. Εἰδικευμένον προσωπικὸν εὐρίσκεται πάντοτε εἰς τὴν διάθεσιν τῶν πελατῶν διὰ πᾶσαν ἐξυπηρέτησιν. Ὁ «ΤΡΙΤΩΝ» εἶναι τὸ ξενοδοχεῖον τῶν Κυθηρίων εἰς τὸ ὁποῖον καταλύουν ἀπὸ ὅλα τὰ μέρη τοῦ Κόσμου. Ἐπισκεπτόμενοι τὸν Πειραιᾶ, συνιστῶμεν νὰ καταλύσετε εἰς τὸ ξενοδοχεῖον «ΤΡΙΤΩΝ» τὸ ὁποῖον προσφέρει ὅλας τὰς νέας εὐκολίας καὶ ἀνέσεις μέσα εἰς ἕνα οἰκογενειακὸν καὶ σοβαρὸν περιβάλλον. Παρ' ὅλο δὲ ὅτι εἶναι τὸ μοναδικὸν στὸν Πειραιᾶ, Τουριστικὸν Ξενοδοχεῖον αἱ τιμαί του εἶναι προσιταὶ δι' ὅλους. Δωμάτια διπλᾶ, μετὰ λουτροῦ ἢ ντοὺς δρχ. 135. Μονὰ μετὰ λουτροῦ ἢ ντοὺς δρχ. 108. Διαμερίσματα δύο διπλῶν δωματίων μετὰ λουτροῦ ἢ ντοὺς δρχ. 216. Μονὰ ἄνευ λουτροῦ δραχμὲς 86.
Ξενοδοχεῖον «ΤΡΙΤΩΝ» ὁδὸς Τσαμαδοῦ 8, τηλ. 473.457

ΣΥΝΕΡΓΕΙΟΝ ΑΥΤΟΚΙΝΗΤΩΝ
ΧΑΡΑΛΑΜΠΟΥΣ ΚΑΙ ΕΜΜΑΝΟΥΗΛ ΖΕΡΒΟΥ
Λυσικράτους 133 καὶ Ἐλευθερίου Βενιζέλου
ΤΖΙΤΖΙΦΙΕΣ (ΑΘΗΝΩΝ) — ΤΗΛ. 953.167

Εἰς τὴν ἀπέραντον καὶ φιλόξενον Αὐστραλίαν

ΕΝΤΥΠΩΣΕΙΣ ΑΠΟ ΠΕΡΙΟΔΕΙΑ — ΜΑΜΟΥΘ

Παρ' ὀλίγο σύγκρουσις μέ... καγκουρώ. - Φρατσιώτικο βραχυκύκλωμα κάνει τὸ Γιῶργο Τζάννε καὶ κυνηγό. - Ἡ μάστιγα τῆς ἐποχῆς ἀπειλεῖ τὰς παροικίας μας. - Ἔντονη ἡ Ἑλληνικὴ παρουσία χάρις σὲ μιὰ ἄξια Ἑλληνίδα. Συγγενικὴ ὑποδοχὴ στὴν Ἀλεξανδράδα τῆς Αὐστραλίας. - Ἑσπερινὸς μὲ τοὺς... ἀδελφοὺς καὶ ὁλονυκτία μὲ τοὺς θείους.

ΓΡΑΦΕΙ Ο ΔΙΕΥΘΥΝΤΗΣ ΤΗΣ «ΚΥΘΗΡΑΪΚΗΣ ΔΡΑΣΕΩΣ» κ. Ι. Σ. ΚΑΣΙΜΑΤΗΣ

Ἀπὸ τὴν πόλιν ARMIDALE ἐπεσκέφθημεν, κατὰ σειράν, τὰς πόλεις τοῦ ἐσωτερικοῦ αὐτοκινητοδρόμου, ποὺ ὁδηγεῖ πρὸς Κουηνσλάνδην, καὶ εἰδικώτερον τὰς πόλεις GLEN, INNES, DEEPWATER, TENTERFIELD, BONALBO, CASINO, LISMORE, BALLINA καί, τέλος, τὴν MURWILLUMBAH, ποὺ κεῖται εἰς τὰ ὅρια τῶν πολιτειῶν Νέας Νοτίου Οὐαλλίας καὶ Κουηνσλάνδης. Φυσικὰ ὑπάρχουν καὶ πολλαὶ ἄλλαι πόλεις καὶ χωρία κατὰ μῆκος αὐτῆς τῆς διαδρομῆς, ποὺ καλύπτει ἀπόστασιν ἑξακοσίων χιλιομέτρων ἢ 333 μιλλίων. Ἀλλὰ ἡμεῖς ἐπεδιώξαμεν, κυρίως, νὰ ἐπισκεφθῶμεν ἐκείνας εἰς τὰς ὁποίας διαβοῦν Κυθήριοι, οἱ ὁποῖοι πιστεύομεν ὅτι τρέφουν ἀγάπην πρὸς τὴν πατρίδα καὶ ἔχουν ἐνδιαφέρον διὰ τὰ προβλήματά της.

Ἡ GLEN INNES ἀπέχει ἀπὸ τὴν ARMIDALE 62 μίλλια. Μὰ γιὰ ἕναν τέλειο ὁδηγὸ σὰν τὸν Δημήτρη Λουράντο, καὶ μὲ καινούργιο τὸ ἀμάξι του, ἡ διαδρομὴ εἶναι ζήτημα ὀλίγης ὥρας. Δὲν ὑπάρχουν ἄλλως τε οὔτε στροφές, οὔτε ἀνηφοροκατήφορα.

Ξεκινήσαμε πολὺ πρωΐ. Στὰ μισὰ τῆς διαδρομῆς, μιὰ καγκουρὼ διεσταύρωνε τὸν δρόμο καὶ παρὰ λίγο νὰ ἔχωμε σύγκρουσιν. Μὰ ἀντελήφθη ἐγκαίρως τὸ λάθος της καὶ μὲ γρήγορο πήδημα διέφυγε τὸν κίνδυνον. Καὶ σὲ λίγο μᾶς ὑπεδέχθησαν μὲ ἐκδηλώσεις χαρᾶς οἱ νεαροὶ συμπατριῶται Ἀνδρέας Δ. Λουράντος, ἀπὸ τὸ χωρίον Καλησπεριάνικα καὶ Ἐμμανουὴλ Ι. Κασιμάτης, ἀπὸ τὸ χωρίον Πορταλαμιάνικα. Εἶναι ἀρκετὰ χρόνια ἐγκατεστημένοι εἰς τὴν πόλιν αὐτὴν καὶ διατηροῦν ἕνα θαυμάσιο κατάστημα μὲ μεγάλο κύκλο ἐργασιῶν. Διατηροῦν ἀμείωτο τὸ ἐνδιαφέρον των διὰ τὴν πατρίδα καὶ μᾶς ἐρωτοῦν δι' ὅλα. Θὰ ἐνθυμούμεθα μὲ συγκίνησιν τὰς περιποιήσεις των, τοὺς εὐχόμεθα κάθε πρόοδον καὶ πρὸ παντὸς σύντομον ἐπιστροφὴν εἰς τὴν πατρίδα. Μὲ τὰς ἱκανότητας ποὺ διαθέτουν, μποροῦν καὶ ἐδῶ νὰ σταδιοδρομήσουν καλῶς...

⁂

Ἦταν ἀπόγευμα μόλις ἐφθάσαμεν εἰς τὴν πόλιν DEEPWATER, ποὺ ἀπέχει 27 μόλις μίλλια. Πρόκειται περὶ μικρᾶς πόλεως, εἰς τὴν ὁποίαν διαμένουν ὀλίγοι ὁμογενεῖς. Κυθηραϊκὴ οἰκογένεια εἶναι μία: Τοῦ ἐκ Φρατσίων ἀγαπητοῦ μας φίλου κ. Κοσμᾶ Τζάννε. Ὁ κ. Τζάννες διατηρεῖ μεγάλο κατάστημα μικτῶν ἐργασιῶν, καὶ ἕνα ἀπέραντο ἀγρόκτημα μὲ κτηνοτροφικὴν ἐκμετάλλευσιν. Ἐπίσης διατηρεῖ τὸ κυριώτερον κρεοπωλεῖον τῆς πόλεως. Τὰ τελευταῖα χρόνια ἀπεσύρθη ἀπὸ τὰς ἐργασίας, τὰς ὁποίας συνεχίζει καὶ προάγει ἀκόμη περισσότερον, ὁ ἀντάξιος υἱός του κ. Γεώργιος Τζάννες, ποὺ ἂν καὶ ἐγεννήθη καὶ ἐσταδιοδρόμησεν εἰς τὴν Αὐστραλίαν εἶναι καὶ ἀγνὸς Ἕλλην σὰν νὰ ἐγεννήθη εἰς τὰ Φράτσια.

Ἡ σύζυγος τοῦ κ. Κοσμᾶ Τζάννε, Αἰκατερίνη, εἶναι ἐκλεκτὴ Κυθηρία ἐκ Φρατσίων, τὸ γένος Σταύρου Μασσέλου, (ἀδελφὴ τοῦ εἰς Σύδνεϋ ἀγαπητοῦ μας φίλου κ. Δημητρίου Μασσέλου). Ἐπίσης ἐκ Φρατσίων εἶναι ἡ νύμφη του Ἐλπίδα Γεωργίου Τζάννε, ἐκ τῆς γνωστῆς οἰκογενείας Ψαρομάτη. Ἔτσι καὶ ὁ φίλος Γιῶργος Τζάννες, φρατσιώτικα βραχυκυκλωμένος ἀπὸ μάνα, πατέρα καὶ γυναίκα, ἔγινε Φρατσιώτης ἀνωτέρας ποιότητος, ἀφοῦ καὶ κυνηγὸς ἀκόμη ἐξειλίχθη ἀπὸ τοὺς ἀρίστους, τῆς σειρᾶς τοῦ μακαρίτη Μάρκου Πετρόχειλου ἢ Μούχλιου.

Ἐκτὸς ἀπὸ τὸν Γιῶργο, ἡ οἰκογένεια Κοσμᾶ καὶ Αἰκατερίνης Τζάννε ἔχει τέσσαρες ἀκόμη υἱούς, οἱ ὁποῖοι ὅμως... μετηνάστευσαν ἀπὸ τὴν DEEPWATER, ὅπως οἱ γονεῖς των ἔχουν μεταναστεύσει ἀπὸ τὰ Φράτσια.

Μετὰ ἀπὸ τὰς φιλοφρονήσεις καὶ τὴν ἐγκάρδιον φιλοξενίαν τῆς οἰκογενείας Τζάννε, πρὸς τὴν ὁποίαν ἐκφράζομεν καὶ ἀπὸ τῆς στήλης αὐτῆς θερμοτάτας εὐχαριστίας, συνεχίσαμε τὸ ταξίδι πρὸς τὴν πόλιν TENTERFIELD, ποὺ ἀπέχει 33 μίλλια. Ἐδῶ τὸ κυριώτερο Κυθηραϊκὸ κατάστημα ἀνήκει εἰς τὸν ἐκ Μητάτων ἐκλεκτὸν συμπατριώτην μας κ. Παναγιώτην Πισσάνον. Εἶναι κατάστημα μικτῶν ἐργασιῶν, ἀπασχολεῖ πολυάριθμο προσωπικὸ καὶ φημίζεται διὰ τὴν εὐσυνειδησίαν τοῦ ἰδιοκτήτου του. Δι' αὐτὸ καὶ ἔχει πολλὴν ἐργασία, μὲ καλὸ κόσμο. Ἡ σύζυγος τοῦ κ. Πισσάνου, κυρία Νίκη, κατάγεται ἀπὸ τὸν Καραβᾶ καὶ εἶναι θυγάτηρ τοῦ ἀειμνήστου Ἰωάννου Γεωργᾶ, συνταγματάρχου. Στοργικὸς οἰκογενειάρχης ὁ κ. Πισσάνος καὶ ἀγνὸς εἰς τὰ ἑλληνικά του αἰσθήματα παρὰ τὴν μακροχρόνιον ἀποδημίαν του εἶχε τὴν καλὴν τύχην νὰ συνδεθῇ μὲ ἐξαιρετικὴν σύζυγον. Αὐτὴ δίδει εἰς τὰ παιδιά των τὴν πρέπουσαν ἑλληνοχριστιανικὴν ἀγωγήν, τὰ ἔμαθε νὰ ὁμιλοῦν ἄριστα τὴν γλῶσσαν μας καὶ τὰ καταρτίζει καθ' ὅλα, ὥστε νὰ γίνουν καλοὶ Ἕλληνες καὶ καλοὶ Αὐστραλοί. Θὰ ἐνθυμούμεθα πάντοτε τὴν φιλοξενίαν καὶ τὰς περιποιήσεις τῆς οἰκογενείας Πισσάνου, καὶ τῆς εὐχόμεθα κάθε εὐτυχίαν.

Εἰς τὴν ἰδίαν πόλιν διατηροῦν μεγάλα καταστήματα καὶ λαμπρὰς οἰκογενείας οἱ ἐκλεκτοὶ Κυθήριοι Ἰωάννης Χαρ. Κρίθαρης καὶ Νικόλαος Μέντης, ποὺ κατάγονται ἀπὸ τὸν Καραβᾶ. Ἐπίσης διαμένουν καὶ ἀρκετοὶ ἄλλοι ὁμογενεῖς. Ἄλλοτε ἤκμαζεν εἰς τὴν πόλιν ὁλόκληρος Κυθηραϊκὴ παροικία καὶ πλῆθος ἄλλων ὁμογενῶν. Ἐξ αὐτῶν, ἄλλοι ἐξεδήμησαν εἰς Κύριον καὶ ἄλλοι μετεκινήθησαν πρὸς τὰς μεγαλουπόλεις σύμφωνα μὲ τὸ πνεῦμα τῆς ἀστυφιλίας ποὺ μαστίζει εἰς τὴν ἐποχήν μας ὅλον τὸν κόσμον. Πάντως, ὅσο θὰ διαμένῃ εἰς τὴν πόλιν ἡ κ. Νίκη Πισσάνου, ἡ Ἑλληνικὴ παρουσία θὰ εἶναι ἔντονος καὶ ἡ Κυθηραϊκὴ φιλοξενία θὰ συνεχίζεται ἀμείωτος.

Εἶχε πλέον νυκτώσει ὅταν ξεκινήσαμε διὰ τὴν πόλιν BONALBO, ἡ ὁποία ἀπέχει 60 μίλλια καὶ ὅπου εἴχαμε προγραμματίσει διανυκτέρευσιν. Εἰς TENTERFIELD ἀφήσαμε τὴν λεωφόρον Νέας Ἀγγλίας καὶ ἀκολουθήσαμε τὴν δεξιώτερα κειμένην λεωφόρον BRUXNER ποὺ ὁδηγεῖ πρὸς τὴν παραλιακήν, διὰ τῆς ὁποίας τελικῶς θὰ ἐφθάναμεν εἰς τὴν πρωτεύουσαν τῆς Κουηνσλάνδης. Ἡ λεωφόρος αὐτὴ ἦτο ἡ κατάλληλος διὰ τὰς πόλεις ποὺ θέλαμε νὰ ἐπισκεφθοῦμε.

Εἰς τὸ χωρίον BONALBO, τὸ ὁποῖον κεῖται ἀριστερὰ τῆς λεωφόρου BRUXNER καὶ ἀπέχει ἐξ αὐτῆς 14 μίλλια, πηγαίναμε διὰ πρώτην φορὰν καὶ ἡμεῖς καὶ ὁ συνοδός μας. Ἐφθάσαμε περὶ τὰς 10 μ.μ. καὶ χωρὶς δυσκολίαν εὑρήκαμε τὸ μέγαρο τοῦ ἐκλεκτοῦ πατριώτου κ. Παναγιώτου Ἐμμ. Πετροχείλου ἢ Ντιγενή, ἀπὸ τὸ χωρίον Ἀλεξανδράδες, ποὺ ἦτο καὶ ὁ στόχος τῆς μεταβάσεώς μας εἰς τὸ χωρίον. Εἶναι μία κομψοτάτη βίλλα μέσα σ' ἕναν ἀτέλειωτο κῆπο κατάφυτο μὲ καλλωπιστικὰ καὶ καρποφόρα δένδρα. Φυσικά, δὲν μᾶς ἀνέμενε κανεὶς καὶ ὁ πρῶτος ποὺ συναντήσαμε ἦταν ὁ ἡμερώτατος καὶ... διαχυτικὸς σκύλος τῆς οἰκογενείας, ὁ ὁποῖος ἀφοῦ μᾶς ὑπεδέχθη σὰν... συγγενεῖς, ἔσπευσε καὶ νὰ μᾶς... ἀναγγείλῃ.

Μᾶς ὑπεδέχθη μὲ χαρὰν ἡ κ. Ἀργυρὼ Πετροχείλου, τὸ γένος Γεωργίου καὶ Ἑλένης Καβαλίνη καὶ τὰ δύο χαριτωμένα κορίτσια του. Ὁ Παναγιώτης εἶχε τὸ βράδυ ἐκεῖνο συμβούλιο εἰς τὴν Μασσονικὴν Στοάν, τῆς ὁποίας εἶναι μεγάλος βαθμοῦχος, καὶ γύρισε στὸ σπίτι του πολὺ ἀργά. Ἔτσι ἔπειτα ἀπὸ τὸ συμβούλιο μὲ τοὺς... ἀδελφοὺς (Μασώνους) τοῦ ἔτυχε ὁλονυκτία μὲ τοὺς... θείους. Διότι ἡ σύζυγός του, Ἀργυρούλα, εἶναι ἀνηψιὰ τῆς ἰδικῆς μου, γι' αὐτὸ καὶ ὁ σκύλος μᾶς ὑπεδέχθη σὰν... συγγενεῖς.

Θὰ ἐνθυμούμεθα μὲ συγκίνησιν τὰ αἰσθήματα καὶ τὰς περιποιήσεις τῆς οἰκογενείας Πετροχείλου, πρὸς τὴν ὁποίαν ἐκφράζομεν καὶ πάλιν τὰς πλέον θερμὰς εὐχαριστίας μας. Ἡ ἀλήθεια εἶναι ὅτι τὸ μόνον ποὺ μᾶς ἔπεσε λιγοστὸ στὸ BONALBO, ἦταν ὁ... ὕπνος. Ὁ Ἕλληνας ἐκεῖ ἔφθασε ἀργὰ τὴν νύκτα καὶ ἔφυγε πρωΐ. Ἔτσι ἐκοιμήθη ὀλίγον καὶ ἐξεκίνησε πρὸς τὴν ἐργασίαν τοῦ. Ἐπὶ τῇ ἐπιστροφῇ μας ἀπὸ τὴν ἐργασίαν τοῦ ἐπεσκέφθη τὸ ἀδελφάκι τοῦ, ὁ κ. Γεώργιος Πετροχείλου, ὁ ὁποῖος ἐκοιμᾶτο ἀκόμη. Ἔτσι ἐστερήθημεν τὴν χαρὰν νὰ τὸν ἰδοῦμεν καὶ νὰ τὸν χαιρετήσωμεν. Ἐκεῖ ἐγνωρίσαμεν καὶ τὴν κ. Ἀγγελικὴ Πετροχείλου, ἡ ὁποία ἐπαρουσιάσθη ἀμέσως ἀπὸ τὴν ἐργασίαν τοῦ καὶ ἔφερε τὸ ἀγόρι τοῦ, ὁ ὁποῖος ἐκοιμᾶτο ἀκόμη. Ἔτσι ἐστερήθημεν καὶ τὴν χαρὰν νὰ ἰδοῦμεν καὶ τὸν ἀγαπητὸν μας φίλον κ. Δημητρίου Μασσέλου, ὁ ὁποῖος ἐκοιμᾶτο ἀκόμη. Ἔτσι ἐστερήθημεν καὶ τὴν χαρὰν νὰ ἰδοῦμεν

Ο κ. ΑΝΔΡΕΑΣ ΣΑΜΙΟΣ ΚΑΙ Η ΣΥΖΥΓΟΣ ΤΟΥ ΑΦΙΧΘΗΣΑΝ ΕΞ ΑΥΣΤΡΑΛΙΑΣ ΕΙΣ ΤΑ ΚΥΘΗΡΑ

Ἀφίκετο ἀπὸ τὴν Αὐστραλίαν πρὸς ἐπίσκεψιν τῆς πατρίδος καὶ τῶν ἐν Ἑλλάδι συγγενῶν του, ὁ ἐκλεκτὸς συμπατριώτης κ. Ἀνδρέας Σάμιος μετὰ τῆς κυρίας του Νικολέτας. Ὁ κ. καὶ ἡ κ. Σαμίου κατάγονται ἀπὸ τὸ χωρίον Ἀλοϊζιάνικα, εἶναι δὲ ἐγκατεστημένοι εἰς τὴν πόλιν Μπρίσμπαν.

Ὁ κ. Ἀνδρέας Σάμιος μετηνάστευσε πρὸ πολλῶν ἐτῶν, δραστήριος δὲ ὅπως εἶναι, ἐργατικὸς καὶ ἀνώτερος κατὰ τὸν χαρακτῆρα, προώδευσε εἰς τὸ ἐμπόριον καὶ κατέλαβε ἐξέχουσαν θέσιν ὄχι μόνον μεταξὺ τῶν ὁμογενῶν, ἀλλὰ καὶ τοῦ ἐμπορικοῦ κόσμου τῆς Κουηνσλάνδης. Ἀσχολεῖται μὲ γενικὸν ἐμπόριον οἰκοδομησίμων ὑλῶν, μηχανημάτων πάσης φύσεως καὶ συσκευῶν ἐξοπλισμοῦ παντοειδῶν καταστημάτων. Ἡ ἐπιχείρησίς του, ἀξίας ἑκατομμυρίων δολλαρίων, λειτουργεῖ εἰς ἰδιόκτητον κατάστημα, ποὺ καταλαμβάνει ἀπέραντον ἔκτασιν, εἰς ἐπίκαιρον καὶ κεντρικὸν μέρος τῆς μεγαλουπόλεως Μπρίσμπαν.

Τὰ τελευταῖα χρόνια τὸν βοηθοῦν ἀποτελεσματικῶς καὶ πολλάκις τὸν ἀντικαθιστοῦν οἱ υἱοί του, εἰς τοὺς ὁποίους ἔδωκε εὐρεῖαν μόρφωσιν καὶ τοὺς μετέδωκε τὸ ἐπιχειρηματικό του δαιμόνιο καὶ τὴν ἀνωτερότητα τοῦ χαρακτῆρος καὶ τῶν αἰσθημάτων του. Φυσικὰ ὁ κ. Ἀνδρέας Σάμιος εἶναι ἀπὸ τὰ ἐπίλεκτα μέλη τῆς ὁμογενείας καὶ ἀπὸ τοὺς πλέον θερμοὺς Κυθηρίους τῆς Κουηνσλάνδης. Μαζὶ μὲ τὴν εὐγενεστάτην κυρίαν του μετέχουν εἰς ὅλας τὰς κοινωνικὰς καὶ πατριωτικὰς ἐκδηλώσεις καὶ προσφέρουν γενναιοφρόνως διὰ κάθε εὐγενικὸν καὶ πατριωτικὸν σκοπόν.

Ἡ «Κυθηραϊκὴ Δρᾶσις», τὴν ὁποίαν τὸ ἐκλεκτὸν ζεῦγος τιμᾷ ἀνέκαθεν διὰ τῆς φιλίας του, δημοσιεύει τὴν φωτογραφίαν των, τιμῆς ἕνεκεν, καὶ τοὺς εὔχεται εὐχάριστον καὶ ὅσον τὸ δυνατὸν μακροτέραν τὴν ἐν Ἑλλάδι διαμονήν.

ΚΑΙΤΟΙ ΕΠΛΟΥΤΙΣΕ ΕΙΣ ΤΟ ΕΞΩΤΕΡΙΚΟΝ ΔΕΝ ΕΛΗΣΜΟΝΗΣΕ ΤΗΝ ΓΕΝΕΤΕΙΡΑ

ΕΚΑΤΟΝΤΑΔΑΣ ΧΙΛΙΑΔΑΣ ΔΡΑΧΜΩΝ ΕΔΑΠΑΝΗΣΕ ΤΟ ΖΕΥΓΟΣ ΣΤΡΑΤΗΓΟΥ ΔΙ' ΕΡΓΑ ΕΙΣ ΤΟ ΝΗΣΙ

Ἀνήγειρεν ξενῶνα, ἰατρεῖον καὶ κοινοτικὸν γραφεῖον

Ὅπως εἶναι γνωστόν, τὸ Νησί μας ἀνέδειξε κατὰ καιροὺς ἐκλεκτὰ πρόσωπα, τὰ ὁποῖα τὸ ἐτίμησαν καὶ τὸ εὐηργέτησαν. Μεταξὺ αὐτῶν περιλαμβάνεται καὶ ὁ κ. Παναγιώτης Ἀλεξάνδρου Στρατηγὸς ἢ Ἀλεξανδρής, ἀπὸ τὸ χωρίον Μυλοπόταμον, ὁ ὁποῖος ἀφοῦ παρέμεινεν εἰς τὴν πατρίδα ἐπὶ τρεῖς μῆνας, ἀνεχώρησε τὴν 20ὴν Ὀκτωβρίου εἰς Φλόριδα Ἀμερικῆς, ὅπου εἶναι μονίμως ἐγκατεστημένος.

Διὰ τὰς ἱκανότητας καὶ τὰ αἰσθήματα τοῦ κ. Στρατηγοῦ, πειστικώτερα ἀπὸ κάθε λόγον ὁμιλοῦν τὰ ἔργα του. Ἀπεδήμησε ἀπὸ τὸ Μυλοπόταμο εἰς παιδικὴν ἡλικίαν. Τὸ ἔτος 1950 τὸν ἐγνωρίσαμεν εἰς τὴν πόλιν Γιωγκστάουν τῆς Ἀμερικῆς ὡς μεγαλοεπιχειρηματίαν. Τὸ ἰδιόκτητον κατάστημά του, ἐκτάσεως ὁλοκλήρου οἰκοδομικοῦ τετραγώνου καὶ μὲ πλῆθος ὑπαλληλικοῦ προσωπικοῦ, πολὺ μᾶς ἐντυπωσίασε καὶ μᾶς ἐγέμισε μὲ πατριωτικὴ ὑπερηφάνεια.

Ἀλλὰ ἀκόμη μεγαλυτέραν ἐντύπωσιν μᾶς ἔκαμαν τὰ αἰσθήματα τοῦ κ. Στρατηγοῦ καὶ τῆς ἀνταξίας συζύγου του Σένδης. Δὲν ἐζαλίσθησαν ἀπὸ τὸν πλοῦτον ποὺ ἀπέκτησαν διὰ τῆς ἱκανότητός των καὶ τῆς τιμίας ἐργασίας των. Διετήρησαν ὅλην των τὴν ἁπλότητα καὶ τὴν ἀπέραντον καλωσύνην καὶ συνέτρεξαν μὲ προθυμίαν καὶ γενναιότητα ὅλα τὰ κοινωφελῆ ἔργα τῆς ἰδιαιτέρας πατρίδος.

Τὸ ἔτος 1962 ὁ κ. καὶ ἡ κ. Στρατηγοῦ ἦλθον εἰς Μυλοπόταμον καὶ ἵδρυσαν τὸν γνωστὸν ξενῶνα ποὺ εὑρίσκεται παρὰ τὴν εἴσοδον τοῦ χωρίου. Σκοπός των ἦτο νὰ συντελέσουν εἰς τὴν τουριστικὴν ἀνάπτυξιν τοῦ χωρίου. Ἡ οἰκοδομὴ καὶ ἡ ἐπίπλωσις, ὡς μᾶς ἐπληροφόρησαν οἱ ἐπιβλέψαντες, ἐστοίχισεν εἰς τὸν κ. Στρατηγὸν 180.000 δραχμάς.

Εἰς νέαν των ἐπίσκεψιν εἰς τὴν πατρίδα, τὸ ἔτος 1965, οἱ ἴδιοι εὐεργέται ἀνήγειραν καὶ ἐπίπλωσαν Κοινοτικὸν Γραφεῖον καὶ Κοινοτικὸν Ἰατρεῖον, μὲ δαπάνην 150.000 δραχμῶν. Τὸ ἔτος 1968 ὁ κ. καὶ ἡ κ. Στρατηγοῦ προέβησαν εἰς ἐργασίας συντηρήσεως καὶ βελτιώσεως τῶν ἀνωτέρω κτιρίων, μὲ δαπάνην 45.000 δραχμῶν.

Στιγμιότυπον ἀπὸ τὸν ἁγιασμὸν τὸν ὁποῖον ἐτέλεσαν οἱ Σεβασμιώτατοι Μητροπολῖται κ.κ. Σωτήριος καὶ Νικόλαος, ἐπὶ τῇ ἐγκαταστάσει τοῦ Σταυροῦ Μυρτιδίων.

Ἐφέτος ὁ κ. Στρατηγὸς ἦλθε πάλιν ἐξ Ἀμερικῆς διὰ νὰ παραθερίσῃ εἰς τὴν γενέτειράν του. Διεπίστωσε λοιπὸν ὅτι ὁ ξενῶν δὲν ἐπαρκεῖ πλέον διὰ τὸν σκοπὸν ποὺ ἱδρύθη, λόγῳ τῆς διαρκῶς αὐξανομένης κινήσεως παραθεριστῶν καὶ προσέθεσεν εἰς τὸ ἀρχικὸν κτίριον ἕναν ἀκόμη ὄροφον. Ἐπίσης προέβη εἰς ριζικὴν ἀνακαίνισιν τοῦ παλαιοῦ ξενῶνος. Τὸ κτίριον καὶ ἡ πλουσία ἐπίπλωσις ἐστοίχισαν εἰς τὸν κ. Στρατηγὸν 450.000 δραχμάς. Σήμερον ὁ Ξενῶν Μυλοποτάμου μπορεῖ νὰ δεχθῇ περὶ τὰ 25 πρόσωπα καὶ προσφέρει ἀνέσεις πολυτελοῦς ξενοδοχείου.

Διὰ τὴν λειτουργίαν καὶ τὴν καλὴν συντήρησιν τοῦ ξενῶνος ὁ κ. Στρατηγὸς συνέστησε Νομικὸ Πρόσωπο Ἰδιωτικοῦ Δικαίου ὑπὸ τὴν ἐπωνυμίαν «Ἵδρυμα Παναγιώτου Ἀλ. Στρατηγοῦ», τοῦ ὁποίου τὸ πενταμελὲς Διοικητικὸν Συμβούλιον θὰ ἀπαρτίζουν τὰ ἑξῆς πρόσωπα: Ὁ ἐφημέριος, ὁ κοινοτάρχης, ὁ διδάσκαλος Μυλοποτάμου καὶ δύο μέλη τῆς οἰκογενείας τοῦ κ. Στρατηγοῦ.

Ἐκτὸς τῶν ἀνωτέρω ὁ κ. Στρατηγὸς ἐπραγματοποίησε ἐφέτος μίαν θαυμασίαν ἰδέαν του, ἡ ὁποία ἐξεπήγασε ἀπὸ τὴν βαθεῖαν του πίστιν πρὸς τὴν προστάτιδα τῆς Νήσου μας Παναγίαν Μυρτιδιώτισσα. Ἔφερε ἀπὸ τὴν Ἀμερικὴν ἕναν ὑπερμεγέθη Σταυρό, τὸν ὁποῖον ἔστησε εἰς ἐπίκαιρον σημεῖον τοῦ ὕπερθεν τῆς ἱερᾶς Μονῆς ὑψώματος καὶ ὁ ὁποῖος εἶναι ὁρατὸς ἀπὸ μεγάλην ἀπόστασιν. Ὁ Σταυρὸς κατεσκευάσθη εἰς ἐργοστάσιον τῆς Ἀμερικῆς ἀπὸ ἀνοξείδωτο μέταλλο, ἔχει ὕψος 6,5 μέτρα καὶ βάρος 1.000 κιλά. Ἡ βάσις, ἐπὶ τῆς ὁποίας ἐστήθη, ἔχει ὕψος 4,5 μέτρα, ἐτοποθετήθησαν δὲ ἐπ' αὐτῆς, καταλλήλως, ἰσχυροὶ ἠλεκτρικοὶ προβολεῖς, οἱ ὁποῖοι θὰ τὸν φωτίζουν κατὰ τὰς νυκτερινὰς ὥρας, ὥστε νὰ φαίνεται εὐκρινῶς ἀπὸ τοὺς ἐπιβαίνοντας τῶν πλοίων τὰ ὁποῖα παραπλέουν τὴν θάλασσαν μεταξὺ Κυθήρων καὶ Ταινάρου. Ἡ κατασκευή, ἡ μεταφορά, ἡ βάσις καὶ ἡ τοποθέτησις τοῦ Σταυροῦ ἐστοίχισαν εἰς τὸν κ. Στρατηγὸν περὶ τὰς 300.000 δραχμάς. Τὴν κατασκευὴν τῆς βάσεως καὶ τὰς ἐργασίας ἐγκαταστάσεως ἐπέβλεψεν ἐπὶ ἑβδομάδας, ἐπὶ τόπου, ὁ κ. Γεώργιος Κόκσμα, ἐντελῶς ἀφιλοκερδῶς, χωρὶς νὰ φεισθῇ κανενὸς κόπου. Ὁ κ. Στρατηγὸς τοῦ ἐκφράζει καὶ ἀπὸ τῆς στήλης αὐτῆς θερμοτάτας εὐχαριστίας. Ἡ τελετὴ διὰ τὴν τοποθέτησιν τοῦ Σταυροῦ, ἐγένετο μὲ κάθε ἐπισημότητα τὴν 24ην Σεπτεμβρίου, ὅπως ἐγράψαμεν εἰς τὸ προηγούμενο φύλλο.

Ο ΦΩΤΕΙΝΟΣ ΣΤΑΥΡΟΣ ΜΥΡΤΙΔΙΩΝ

Ἀνωτέρω εἰκονίζεται ὁ ὑπερμεγέθης Σταυρός, ποὺ ἐστήθη ἐπὶ τοῦ ὑψώματος, τὸ ὁποῖον δεσπόζει τῆς περιοχῆς Μυρτιδίων. Δεξιὰ ὁ δωρητὴς κ. Παναγιώτης Ἀλεξάνδρου Στρατηγός. Ἡ χάρις τοῦ Τιμίου Σταυροῦ νὰ καλύπτῃ αὐτὸν καὶ τὴν οἰκογένειάν του ἐπὶ ἔτη μακρά.

ΕΚΟΠΗ ΠΡΟΩΡΑ ΤΟ ΝΗΜΑ ΤΗΣ ΖΩΗΣ ΜΙΑΣ ΑΞΙΑΣ ΕΛΛΗΝΙΔΑΣ

Ἡ παροικία τοῦ Σύδνεϋ ἐθρήνησε τὸ θάνατο τῆς Κατίνας Γουλούση

Τὴν 16ην Ὀκτωβρίου, ἡ Κυθηραϊκὴ παροικία τοῦ Σύδνεϋ Αὐστραλίας συνώδευσε μὲ συντριβὴν ψυχῆς εἰς τὴν τελευταίαν της κατοικίαν, τὴν προώρως ἀποβιώσασαν ἐκλεκτὴν Ἑλληνίδα Κατίναν Δημητρίου Γουλούση, ἐτῶν 44. Ἡ μεταστᾶσα κατήγετο ἀπὸ τὴν δημοφιλεστάτη οἰκογένεια Γεωργίου καὶ Ἑλένης Καβαλίνη ἐκ τοῦ χωρίου Αὐλέμονας, καὶ ἦτο λατρευτὴ σύζυγος τοῦ γνωστοῦ παράγοντος κ. Δημητρίου Γουλούση, ἐκ Καλαμάτας Μεσσηνίας.

Τὴν διέκριναν πολλὰ χαρίσματα τὰ ὁποῖα τῆς εἶχαν ἐξασφαλίσει τὴν γενικὴν ἐκτίμησιν καὶ ἀγάπην. Ἑλληνοχριστιανικὴ ἀνατροφή, ἀρτία ἐκπαίδευσις, ἄψογος οἰκογενειακὴ παράδοσις ἡ ὁποία συνεχίσθη καὶ μετὰ τὸν γάμον ποὺ ηὐτύχησε νὰ συνάψῃ μὲ ἀντάξιον σύζυγον, τῆς εἶχαν προαγάγει εἰς τὸ τέλειον τὰ ἐμφυτα εὐγενικά της αἰσθήματα καὶ τὴν εἶχαν ἐπιβάλει εἰς τὴν ἐκτίμησιν οἰκείων καὶ ξένων. Σύζυγος ἀφωσιωμένη, μήτηρ φιλόστοργος, μὲ λατρείαν πρὸς τοὺς γονεῖς της, οἰκοκυρά, σεμνή, φιλόθρησκος, μὲ τὴν ψυχὴν γεμάτην ἀπὸ ἄνθρωπιὰ καὶ καλωσύνην πρὸς ὅλους, ἦτο μία τῶν καλυτέρων Ἑλληνίδων τῆς παροικίας, καμάρι τῆς οἰκογενείας της καὶ χαρὰ τῶν σεβαστῶν της γονέων, ποὺ εὑρίσκονται εἰς τὸ στάδιον τοῦ γήρατος.

Δυστυχῶς ἡ μοῖρα ἐφθόνησε τὴν εὐτυχίαν της, πρόωρα τῆς ἔκοψε τὸ νῆμα τῆς ζωῆς, ἐβύθισε εἰς ἀβάστακτον πόνον τὸν σύζυγο, τοὺς γονεῖς, τὰ παιδιὰ καὶ τὰ ἀδέλφια της, εἰς βαρὺ πένθος τοὺς συγγενεῖς της καὶ εἰς θλῖψιν ὁλόκληρον τὴν ὁμογένειαν.

Ἡ κηδεία της ἐγένετο πάνδημος ἀπὸ τὸν ἱερὸν ναὸν τῆς Ἁγίας Τριάδος, καὶ εἰς ἀτμόσφαιραν ὀδύνης καὶ γενικῆς καταθλίψεως. Προέστη ὁ θεοφιλέστατος Ἐπίσκοπος κ. Παντελεήμων καὶ μετέσχον τῆς ἱερολογίας οἱ αἰδεσιμώτατοι Ἰωάννης Εὐαγγελινίδης καὶ Ἠλίας Οἰκονόμου. Τὸ φέρετρον εἶχε καλυφθῆ μὲ τὸ λάβαρον τῆς Κυθηραϊκῆς Ἀδελφότητος, τῆς ὁποίας ἐνεργὸν διοικητικὸν μέλος τοῦ Γυναικείου Τμήματος ἦτο ἡ ἀλησμόνητος Κατίνα Γουλούση. Μεταξὺ τῶν ἀνθέων καὶ τῶν πολυαρίθμων στεφάνων ποὺ κατετέθησαν ἦσαν καὶ τῆς Κυθηραϊκῆς Ἀδελφότητος, τοῦ Γυναικείου Τμήματος αὐτῆς, τῆς Ἑλληνορθοδόξου Κοινότητος, τοῦ Ἐκκλησιαστικοῦ Συμβουλίου τοῦ ναοῦ τῆς Ἁγίας Τριάδος καὶ πλείστων ἄλλων ὀργανώσεων, ὅπου ἡ Κατίνα Γουλούση προσέφερε ἐπὶ μακρὸν πολυτίμους ὑπηρεσίας.

Εἰς τὴν κηδείαν, ἐκτὸς τοῦ πλήθους τῶν ὁμογενῶν τοῦ Σύδνεϋ, προσῆλθον πολλοὶ καὶ ἀπὸ μακρυνὰς πόλεις, καθὼς καὶ πολλοὶ Αὐστραλοί, φίλοι τῆς οἰκογενείας. Κατὰ τὴν διάρκειαν τῆς κηδείας, τὴν μεταστᾶσαν ἀπεχαιρέτησαν μὲ συγκίνησιν, σκιαγραφήσαντες τὰς μεγάλας της ἀρετὰς καὶ τὴν θεάρεστον δρᾶσιν της ὁ θεοφιλέστατος Ἐπίσκοπος κ. Παντελεήμων, ὁ ἐφημέριος τοῦ ναοῦ Ἁγίας Τριάδος Ἰωάννης Εὐαγγελινίδης, ὁ ἀντιπρόεδρος τῆς Ἀδελφότητος κ. Χαράλαμπος Μαῦρος, καὶ ὁ πρόεδρος τῆς Κοινότητος Ν.Ν.Ο. κ. Παναγιώτης Γεροντάκος.

Ἀπὸ τὸν ναὸν ἔφερον τὸ φέρετρον εἰς τὴν νεκροφόρον, τιμῆς ἕνεκεν, μέλη τοῦ Δ. Σ. τῆς Ἀδελφότητος. Ἐκεῖθεν ἡ πένθιμος πομπὴ μὲ ἀναρίθμητα αὐτοκίνητα συνώδευσε τὴν ἀγγελόκαρδη Κατίναν Γουλούση εἰς τὴν τελευταίαν της κατοικίαν, εἰς Μπότανυ.

Καταλείπει ἡ μεταστᾶσα τὸν σύζυγόν της Δημήτριον, τὰ παιδάκια της Εὐαγγελίαν καὶ Ἑλένην, τοὺς γονεῖς της Γεώργιον καὶ Ἑλένην Καβαλίνη, τὸν ἀδελφόν της Παναγιώτην, τὴν ἀδελφήν της Ἀργυρούλα Π. Πετροχείλου, καὶ πολλοὺς ἄλλους συγγενεῖς εἰς Αὐστραλίαν, Κύθηρα, Καλαμάτα καὶ Ἀθήνας. Εἰς ὅλους ἐκφράζομεν θερμότατα συλλυπητήρια καὶ ἐπικαλούμεθα ἐπ' αὐτοὺς τὴν ἐξ ὕψους παρηγορίαν. Ὁ Θεὸς νὰ τὴν ἀναπαύσῃ.

Α. Π. ΝΙΚΗΦΟΡΑΚΗΣ

ΠΑΝΔΗΜΟΣ ΚΗΔΕΙΑ ΑΠΟ ΤΟΝ ΝΑΟΝ ΤΗΣ ΑΓΙΑΣ ΤΡΙΑΔΟΣ

Κατίνα Δημ. Γουλούση

ΕΝΑΣ ΛΕΒΕΝΤΗΣ ΜΟΝΟ... ΤΡΙΩΝ ΕΤΩΝ!

Κατωτέρω εἰκονίζεται ὁ τριετὴς λεβέντης Ἡρακλῆς Καλαμπόκης, ποὺ τὴν 6ην Σεπτεμβρίου ἀνεχώρησεν εἰς Νότιον Ἀφρικήν. Ὁ χαριτωμένος μικρὸς ἦλθε πρὸ πενταμήνου ἀπὸ τὴν πόλιν Γιοχάνεσμπουργκ ὅπου διαμένουν οἱ γονεῖς του Εὐάγγελος καὶ Σοφία Καλαμπόκη, διὰ νὰ ἐπισκεφθῇ τοὺς πάππους του Ἡρακλῆν καὶ Μαρίαν Καλαμπόκη, τὸ γένος Ἀθανασίου Πρωτοψάλτη, ποὺ διαμένουν εἰς τὸν Κορυδαλλὸν Πειραιῶς. Εἰς τὸ Γιοχάνεσμπουργκ, ἐκτὸς τῶν γονέων του ἔχει ὁ μικρὸς καὶ ἕναν ἐξαίρετον θεῖον, τὸν ὁποῖον πολὺ ἀνεξήτει κατὰ τὴν ἐδῶ παραμονήν του. Εἶναι ὁ ἀγαπητός μας φίλος κ. Εὐθύμιος Ἀθανασίου Πρωτοψάλτης, ἐκ Μητάτων, ποὺ διατηρεῖ μέγα φιλοτελικὸν γραφεῖον εἰς Γιοχάνεσμπουργκ μὲ ἀνταποκριτὰς καὶ συνεργάτας εἰς ὅλον τὸν κόσμον. Ὁ κ. Εὐθύμιος Πρωτοψάλτης μὲ τὸ εὐγενικὸν ἦθος καὶ τὰ ἀνώτερα αἰσθήματά του, συγκαταλέγεται μεταξὺ τῶν καλυτέρων ἀποδήμων συμπατριωτῶν μας.

ΘΑ ΣΥΣΤΗΘΗ ΕΙΣ ΚΥΘΗΡΑ

'ΚΑΤΣΟΥΛΕΙΟΝ ΙΔΡΥΜΑ, ΔΙΑ ΠΡΟΙΚΟΔΟΤΗΣΙΝ ΑΠΟΡΩΝ ΚΟΡΑΣΙΔΩΝ

ΔΕΞΙΩΣΙΣ ΕΙΣ ΤΟΝ ΠΟΤΑΜΟΝ

Τὸν παρελθόντα Σεπτέμβριον, ἐπεσκέφθη τὰ Κύθηρα, ἔπειτα ἀπὸ μακροχρόνιον ἀποδημίαν εἰς Ἀμερικὴν, ὁ ἐκλεκτὸς συμπατριώτης μας κ. Ἐμμανουὴλ Ἰωάννου Κατσούλης, συνοδευόμενος καὶ ἀπὸ τὴν σύζυγόν του κ. Καλλιόπην Κατσούλη, ἡ ὁποία κατάγεται ἀπὸ τὴν Ἰκαρίαν. Ὁ κ. Κατσούλης ἐγεννήθη εἰς τὸν Ποταμόν, ἀπεδήμησε κατὰ τὴν παιδικὴν ἡλικίαν του καὶ ἐξειλίχθη εἰς μεγαλοεπιχειρηματίαν εἰς τὴν πολιτείαν Ὀχάϊο τῆς Ἀμερικῆς.

Πρὸ πολλῶν ἐτῶν ἔγινε οἰκονομικῶς ἀνεξάρτητος, ἀπεσύρθη ἀπὸ τὰς ἐργασίας του καὶ ἔστρεψε τὴν προσοχήν του εἰς τὴν καλὴν καὶ κοινωνικῶς ἐπωφελῆ διάθεσιν τοῦ πλούτου του.

Ὁ κ. Κατσούλης εἶναι ἐκ τῶν μεγάλων δωρητῶν τοῦ Τριφυλλείου Νοσοκομείου, τοῦ ἱεροῦ ναοῦ τῆς Ἰλαριωτίσσης, τοῦ Λιμενοβραχίονος Ἁγίας Πελαγίας καὶ πλείστων ἄλλων κοινωφελῶν ἔργων. Ἀλλὰ ἡ εὐεργετικὴ δρᾶσις τοῦ κ. Κατσούλη καὶ τῆς ἀνταξίας συζύγου του ἐξεδηλώθη, κυρίως, εἰς τὴν Ἰκαρίαν, ὅπου αἱ προσοφραί των εἰς λιμάνια, δρόμους, σχολεῖα, ναοὺς καὶ νοσηλευτικὰ ἱδρύματα ὑπερέβησαν τὰ δύο ἑκατομμύρια δραχμάς. Δι' αὐτό, πολὺ δικαίως, ἐτιμήθη μὲ τὸν τίτλον τοῦ ἐπιτίμου δημότου τῆς Ἰκαρίας καὶ ἐπαρασημοφορήθη ἀπὸ τὸν ἀείμνηστον Βασιλέα Παῦλον κατὰ τὸ ἔτος 1963.

Τὸ Νησί μας εἶναι ὑπερήφανον διὰ τὸν κ. Κατσούλην καὶ τὴν σύζυγόν του, διότι μὲ τὴν ἀνθρωπιστικὴν καὶ θεάρεστον δρᾶσιν των τιμοῦν τὸ Κυθηραϊκὸν ὄνομα. Ἰδιαιτέρως ὑπερήφανος διὰ τὰ ὑπέροχα τέκνα της ἡ κοινότης Ποταμοῦ, ἐπωφελήθη τῆς ἐφετεινῆς παρουσίας των εἰς τὸ Νησί, καὶ ὠργάνωσε πρὸς τιμήν των εἰδικὴν τελετήν, ἡ ὁποία περιελάμβανε παράκλησιν καὶ ἐσπερινὸν εἰς τὸν ἱερὸν ναὸν τῆς Ἰλαριωτίσσης καὶ δεξίωσιν εἰς τὸ κοινοτικὸν μέγαρον. Τὴν τελετὴν ἐλάμπρυναν διὰ τῆς παρουσίας των οἱ Σεβασμιώτατοι Μητροπολῖται κ.κ. Σωτήριος καὶ Νικόλαος καὶ ἐτίμησαν οἱ παράγοντες τῆς περιοχῆς καὶ οἱ κάτοικοι τοῦ Ποταμοῦ.

Κατὰ τὴν διάρκειαν τῆς τελετῆς οἱ Σεβασμιώτατοι καὶ ὁ κοινοτάρχης Ποταμοῦ, ἔπλεξαν τὸ ἐγκώμιον τοῦ κ. Κατσούλη καὶ τῆς συζύγου του, συνεχάρησαν αὐτοὺς διὰ τὴν θεάρεστον καὶ πατριωτικήν των δρᾶσιν καὶ τοὺς ηὐχήθησαν ὑγείαν καὶ μακροημέρευσιν, διὰ νὰ συνεχίζουν τὸ ὑπέροχον ἔργον των.

Συγκεκινημένος ἀπὸ τὰς εἰλικρινεῖς αὐτὰς ἐκδηλώσεις τιμῆς ποὺ τοῦ ἐγένοντο, ὁ κ. Κατσούλης ηὐχαρίστησε τοὺς ὁμιλητὰς διὰ τὰ καλά των λόγια, καθὼς καὶ ὅλους τοὺς παρισταμένους εἰς τὰς πρὸς αὐτὸν καὶ τὴν σύζυγόν του γενομένας τιμάς. Συνεχίζων ὁ κ. Κατσούλης ἐτόνισεν ὅτι καθῆκον τῶν πλουσίων καὶ τῶν εὐπόρων εἶναι νὰ συντρέχουν κοινωφελεῖς σκοποὺς καὶ νὰ βοηθοῦν πάσχοντας.

Καταλήγων ἐδήλωσε ὅτι προτίθεται νὰ καταθέσῃ εἰς Τραπεζικὸν κατάστημα τοῦ Ποταμοῦ, σεβαστὸν χρηματικὸν ποσόν, ἵνα διὰ τῶν τόκων ποὺ θὰ ἀποφέρῃ εἰς τὸ διηνεκές, προικοδοτοῦνται ἢ μορφώνονται ἄπορα κορίτσια. Πρὸς τὸν σκοπὸν αὐτὸν θὰ ἱδρυθῇ τὸ «Κατσούλειον Ἵδρυμα» μὲ εἰδικὸν ὀργανισμὸν λειτουργίας του.

Τὴν δήλωσιν αὐτὴν τοῦ κ. Κατσούλη, ὑπεδέχθησαν ὅλοι μὲ ζωηρὰς ἐκδηλώσεις τιμῆς καὶ εὐγνωμοσύνης, οἱ δὲ Σεβασμιώτατοι Μητροπολῖται ἔσπευσαν νὰ τὸν ἀσπασθοῦν.

Ἡ «Κυθηραϊκὴ Δρᾶσις», ἡ ὁποία ἀνέκαθεν τιμᾷ τὸ ζεῦγος Κατσούλη διὰ τὴν προοδευτικὴν καὶ θεάρεστον δρᾶσιν του, δημοσιεύει τὴν φωτογραφίαν τοῦ ἐκλεκτοῦ ζεύγους, καὶ τοῦ εὔχεται κάθε ἀπὸ Θεοῦ εὐτυχίαν.

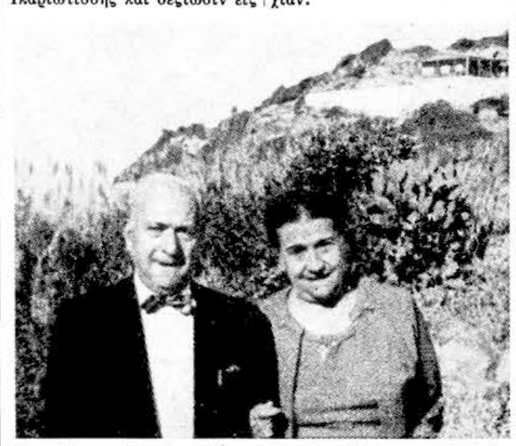

Ὁ κ. Ἐμμανουὴλ Κατσούλης μετὰ τῆς συζύγου του Καλλιόπης

ΚΥΘΗΡΑΪΚΗ ΑΔΕΛΦΟΤΗΣ ΠΕΙΡΑΙΩΣ – ΑΑΗΝΩΝ
ΚΥΘΗΡΑΪΚΟΣ ΣΥΝΔΕΣΜΟΣ ΑΘΗΝΩΝ
ΣΥΛΛΟΓΟΣ ΚΟΙΝΩΦΕΛΩΝ ΕΡΓΩΝ ΜΥΛΟΠΟΤΑΜΟΥ

ΠΡΟΣΚΛΗΣΙΣ

Πρὸς τοὺς ἐν Ἀθήναις καὶ Πειραιεῖ Κυθηρίους.

Ἔχομεν τὴν τιμὴν νὰ προσκαλέσωμεν ὑμᾶς εἰς τὴν μεγάλην πατριωτικὴν ἑορταστικὴν ἐκδήλωσιν τὴν ὁποίαν ὀργανώνομεν ἀπὸ κοινοῦ, εἰς τὸ μεγάλο κέντρον Καλαμπόκα, τέρμα Πατησίων, τὴν 28 τρ. μηνὸς Νοεμβρίου, καὶ ἀπὸ ὥρας 5ης ἀπογευματινῆς. Ἕνα ἑορταστικὸ ἀπογευματινὸ ἀφιερωμένο εἰς τὸ χιλιοτραγουδισμένο καὶ δροσόλουστο Μυλοπόταμο.

Θὰ προσφερθῇ τέϊον πρὸς 50 δραχμὰς καὶ πλούσιο καλλιτεχνικὸ πρόγραμμα.

Καλὴν ἀντάμωσιν.

Μὲ πατριωτικοὺς χαιρετισμοὺς
Τὰ Κυθηραϊκὰ Σωματεῖα

ΑΝΩΤΑΤΑΙ ΣΧΟΛΑΙ

ΠΟΛΛΟΙ ΚΥΘΗΡΙΟΙ ΕΠΕΤΥΧΑΝ ΕΦΕΤΟΣ ΕΙΣ ΤΑΣ ΕΞΕΤΑΣΕΙΣ

Κατὰ τὰς εἰσαγωγικὰς ἐξετάσεις τῶν Ἀνωτάτων Σχολῶν προσῆλθον, ὡς πάντοτε, καὶ ἀρκετοὶ Κυθήριοι, ἀποφοιτήσαντες τοῦ Γυμνασίου μας εἴτε ἄλλων Γυμνασίων τοῦ Κράτους. Κατωτέρω δημοσιεύομεν τὰ ὀνόματα ὅσων ἐπληροφορήθημεν τὴν ἐπιτυχίαν, εἰς τοὺς ὁποίους μαζὶ μὲ τὰ συγχαρητήριά μας εὐχόμεθα καὶ καλὴν πρόοδον εἰς τὰς ἀνωτέρας σπουδάς των.

Βασιλικὴ Ἀναργύρου Βαγγῆ, ἐκ Ποταμοῦ, ἐπέτυχε καὶ ἐνεγράφη εἰς τὴν Φυσικομαθηματικὴν Σχολὴν τοῦ Πανεπιστημίου Θεσσαλονίκης.

— Ἰωάννης Πετρόχειλος, ἐπέτυχε καὶ ἐνεγράφη εἰς τὴν Φιλοσοφικὴν Σχολὴν τοῦ Πανεπιστημίου Ἰωαννίνων.

— Ἐπαμεινώνδας Μπατσινίλας, ἐκ Λογοθετιανίκων, εἰς τὴν Ἀνωτάτην Σχολὴν Ἐμπορικῶν καὶ Οἰκονομικῶν Ἐπιστημῶν.

— Βρεττὸς Δημ. Στάθης, ἐκ Καρβουνάδων, εἰς τὴν Ἀνωτάτην Σχολὴν Ἐμπορικῶν καὶ Οἰκονομικῶν Ἐπιστημῶν.

— Ἐμμανουὴλ Ἰω. Τζάννες, ἐκ Λειβαδίου, εἰς τὴν Πάντειον Σχολὴν Πολιτικῶν Ἐπιστημῶν.

— Κωνσταντῖνος Ἀνδ. Λουράντος, ἀπὸ τὸ χωρίον Τσικαλαρία, εἰς τὴν Φυσικομαθηματικὴν Σχολήν, Φαρμακευτικὸν Τμῆμα, τοῦ Πανεπιστημίου Ἀθηνῶν.

— Εἰρήνη Ἀντωνίου Βλαντῆ, (φωτογράφου), ἐκ Πειραιῶς, εἰς τὴν Ἀνωτάτην Σχολὴν Ἐμπορικῶν καὶ Οἰκονομικῶν Ἐπιστημῶν.

— Χρυσούλα Παναγιώτου, ἱερέως, Ἀνδρονίκου, ἐκ Μυλοποτάμου, εἰς τὴν Φυσικομαθηματικὴν Σχολὴν τοῦ Πανεπιστημίου Θεσσαλονίκης.

— Παναγιώτης Γεωργ. Καλλίγερος, ἀπὸ τὸ χωρίον Στραπόδι, εἰς τὸ Γεωλογικὸν Τμῆμα τῆς Φυσικομαθηματικῆς Σχολῆς τοῦ Πανεπιστημίου Ἀθηνῶν.

— Ἐλένη Μιχαὴλ Καλοκαιρινοῦ, ἐκ Φρατσίων, εἰς τὴν Φιλοσοφικὴν Σχολὴν τοῦ Πανεπιστημίου Ἀθηνῶν.

— Σπῦρος Μαρσέλλος, εἰς τὴν Ἀνωτάτην Σχολὴν Ἐμπορικῶν καὶ Οἰκονομικῶν Ἐπιστημῶν.

— Χαράλαμπος Βενάρδος