31 ΜΑΪΟΥ 1971
ΠΕΡΙΟΔΟΣ Β'
ΕΤΟΣ 36ον — ΑΡΙΘ. 352
ΑΘΗΝΑΙ

ΚΥΘΗΡΑΪΚΗ ΔΡΑΣΙΣ

ΑΝΕΞΑΡΤΗΤΟΣ ΕΦΗΜΕΡΙΣ - ΟΡΓΑΝΟΝ ΤΟΥ ΚΥΘΗΡΑΪΚΟΥ ΛΑΟΥ

ΙΔΙΟΚΤΗΤΗΣ — ΔΙΕΥΘΥΝΤΗΣ
ΙΩΑΝΝΗΣ Σ. ΚΑΣΙΜΑΤΗΣ
ΑΘΗΝΑΙ
ΣΥΜΗΣ 9 — ΤΗΛ. 852.679 — ΑΘΗΝΑΙ
ΔΙΑΧΕΙΡΙΣΤΗΣ
Ν. ΖΑΝΤΙΩΤΗΣ

ΕΚΚΛΗΣΙΣ ΤΟΥ κ. ΓΕΩΡΓΙΟΥ ΚΟΝΟΜΟΥ

Ὅλοι πρέπει νὰ βοηθήσουν διὰ τὴν ἀποπεράτωσιν τῶν κοινωφελῶν ἔργων

Εἰς προηγούμενα φύλλα ἐδημοσιεύσαμεν περιλήψεις τῶν κοινωφελῶν ἔργων τὰ ὁποῖα ἔγιναν εἰς τὸ χωρίον Ἀρέοι. Ὑπολείπονται ὅμως ἀκόμη πολλά. Γιὰ τὸ ἐφετεινὸν καλοκαῖρι προγραμματίζονται ἀπὸ τὸν κ. Γεώργιον Ἀν. Κονόμον καὶ τοὺς συνεργάτας του ,τὰ κάτωθι:

1ον. Ὁ ἐξωραϊσμὸς καὶ ἐγκοπὴ προαυλίου Ἁγίας Τριάδος πρὸς διαπλάτυνσιν τοῦ δρόμου ἐντὸς τοῦ χωριοῦ πρὸς Βαγιωνέαν.

2ον. Τσιμεντόστρωσις τῶν προαυλίων καὶ τῶν δύο ἐκκλησιῶν.

3ον. Τσιμεντόστρωσις τοῦ δρόμου ἀπὸ Ἁγία Τριάδα πρὸς Βαγιωνέαν, καὶ

4ον Δενδροφύτευσις.

Διὰ τὴν ὁλοκλήρωσιν τῶν ἔργων αὐτῶν ὁ κ. Γεώργιος Κονόμος καὶ οἱ συνεργάτες του ὑπολογίζουν εἰς τὴν βοήθειαν τῶν συμπατριωτῶν των, τῶν ἀπανταχοῦ Ἀρειτῶν — Μυλοποταμιτῶν καὶ λοιπῶν φιλοθρήσκων καὶ φίλων τῆς προόδου, ὅπως καὶ εἰς τὸ παρελθόν.

Ἀπὸ τὸν προσεχῆ Ἰούλιον θὰ ἀρχίσουν τὰ ἔργα αὐτά, καὶ ὑπὸ τὴν ἐπίβλεψιν καὶ πάλι τοῦ φιλοπροόδου κ. Γεωργίου Κονόμου ὁ ὁποῖος θὰ μεταβῇ εἰς τὴν γενέτειραν.

Ὁ κ. Γεώργιος Κονόμος καὶ οἱ συνεργάτες ἀπὸ τῆς στήλης αὐτῆς ἐκφράζουν καὶ πάλιν ἐγκαρδίους εὐχαριστίας εἰς ὅλους τοὺς δωρητάς, καὶ κάνουν ἔκκλησιν πρὸς ὅλους τοὺς συμπατριώτας ἰδιαιτέρως εἰς ὅσους δὲν ἔδωσαν μέχρι σήμερον τὸ παρόν, ὅπως βοηθήσουν κατὰ τὸ δυνατόν, (διότι μόνον τὰ καλὰ ἔργα μένουν), πρὸς ἀποπεράτωσιν τῶν κοινωφελῶν ἔργων τοῦ ἀγαπημένου των χωριοῦ Ἀρέοι.

Οἱ ἐπιθυμοῦντες νὰ βοηθήσουν νὰ ἀπευθύνωνται:

Διὰ τὸν Πειραιᾶ
Πρὸς Ἀντώνιον Γ. Κονόμον
ὁδὸς Στεφάνου Σκουλούδη 32
Πειραιᾶ

Διὰ τὰ Κύθηρα
Πρὸς Ἰωάννην Ἀν. Μπελέσην
Ἀρέους
Κύθηρα

Η ΔΙΟΙΚΗΣΙΣ ΤΗΣ Δ.Ε.Η. ΑΠΑΝΤΑ

ΜΟΝΟ ΤΑ ΑΛΟΪΖΙΑΝΙΚΑ ΘΑ ΗΛΕΚΤΡΟΦΩΤΙΣΘΟΥΝ

Ἐκ μέρους τοῦ Διοικητοῦ τῆς ΔΕΗ ἐλάβομεν τὴν κατωτέρω ἐπιστολήν:

Κύριε Διευθυντά,

Ἐπὶ δημοσιεύματος ὑμῶν τῆς 31.3.71, δι' οὗ διατυποῦνται ἐκ μέρους Κυθηρίων τῆς Αὐστραλίας αἰτήματα διὰ τὴν ἠλεκτροδότησιν 12 οἰκισμῶν καὶ 9 συνοικισμῶν τῶν Κυθήρων, γνωρίζομεν ὑμῖν τὰ ἀκόλουθα:

Ἐκ τῶν ἀναφερομένων 12 οἰκισμῶν, μόνον ὁ οἰκισμὸς Ἀλοϊζιανίκων τῆς Κοινότητος Φριλιγκιανίκων περιελήφθη εἰς τὸ πρόγραμμα ἐξηλεκτρισμοῦ ὑπαίθρου τοῦ τρέχοντος ἔτους. Οἱ λοιποὶ 11 οἰκισμοὶ δὲν περιελήφθησαν εἰς τὰ προγράμματα ἐξηλεκτρισμοῦ, εἴτε λόγω μικροῦ ἀριθμοῦ κατοίκων εἴτε λόγω μεγάλης ἀποστάσεως ἀπὸ τὰ δίκτυα τῆς ΔΕΗ. Τὸ θέμα τῆς ἠλεκτροδοτήσεως αὐτῶν θὰ ἐπανεξετασθῇ κατὰ τὴν κατάρτισιν τῶν προγραμμάτων τῶν ἑπομένων ἐτῶν, ἅτινα θὰ ἐκπονηθοῦν βάσει τῶν δεδομένων τῆς διενεργηθείσης προσφάτου ἀπογραφῆς τοῦ πληθυσμοῦ.

Ὅσον ἀφορᾶ εἰς τὴν ἠλεκτροδότησιν τῶν ὡς ἄνω 8 συνοικισμῶν τῶν Κυθήρων ἤτοι τῶν οἰκισμῶν Γεροντσικιάνικα, Κουρμουλιάνικα, Κουτσουνιάνικα, Ξερονιάματα, Βρανάδικα, Πορταλαμιάνικα, Γερακιάνικα καὶ Κλαράδικα, γνωρίζομεν ὑμῖν ὅτι ἡ ἠλεκτροδότησις αὐτῶν δὲν δύναται νὰ ἀντιμετωπισθῇ ἐπὶ τοῦ παρόντος ἄλλως, εἰμὴ μόνον διὰ συμμετοχῆς τῶν ἐνδιαφερομένων κατοίκων εἰς τὰς δαπάνας ἐπεκτάσεως τῶν δικτύων τῆς ΔΕΗ. Ἐνδείκνυται σχετικῶς νὰ σημειωθῇ ὅτι ἡ τοιαύτη συμμετοχὴ των εἰς τὰς ὡς ἄνω δαπάνας δύναται ὑπὸ ὡρισμένας προϋποθέσεις νὰ καταβληθῇ εἰς 24 διμηνιαίας ἢ 48 μηνιαίας δόσεις.

Μετὰ τιμῆς

Β. Ν. ΚΑΡΔΑΜΑΚΗΣ
Διοικητὴς

ΜΟΝΗ ΤΑΡΙΦΑ

Ὁ Σύνδεσμος ἰδιοκτητῶν ταξὶ Ἀθηνῶν (ΣΙΣΑΤ) γνωστοποιεῖ ὅτι δὲν ἔγινε καμμία τροποποίησις ἐπὶ τῆς μέχρι τέλους Ἰουνίου 1971 διευρυνθείσης περιμετρικῆς ζώνης τῶν ταξὶ (Βούλα — Πέραμα — Ἐκάλη). Στὶς ἀνωτέρω περιοχὲς μποροῦν νὰ σταθμεύουν καὶ νὰ ἐργάζωνται τὰ ταξὶ τῶν ἐν λόγω περιοχῶν, μὲ μονὴ «ταρίφα».

Εἰς τὰ Κύθηρα

Θεατριναὶ παραστάσεις

Ἀπὸ ἐρασιτέχνας

Ἐδόθη μὲ μεγάλη ἐπιτυχία εἰς Λειβάδι Θεατρικὴ παράστασις μὲ τὸ ἔργο: «Ὁ ἀγαπητικὸς τῆς βοσκοπούλας». Τὴν διοργάνωσιν τῆς παραστάσεως ἔχει ἀναλάβει ὁ Σύλλογος Κοινοφελῶν Ἔργων Λειβαδίου, ὑπὲρ τοῦ ὁποίου καὶ θὰ διατεθοῦν αἱ εἰσπράξεις. Ἔλαβον μέρος οἱ ἐξῆς: Ἄννα Καλλιγέρου, Σούλα Ριζομάρκου, Θάλεια Ἐμμ. Λευθέρη, Στρατούλα Ἀθ. Κασιμάτη, Ἐλέσσα Κασιμάτη, Γρηγορία Γιαννιώτη, Κούλα Κασιμάτη, Μαρία Λευθέρη, Κυπαρισούλα Κασιμάτη, Ἐμμ. Κασιμάτης, Γεώργιος Καλλίγερος, Παναγιώτης Γιαννιώτης, Ἀνδρέας Μεγαλοοικονόμος, Ἀπόστολος Μεγαλοοικονόμος, Ἀθανάσιος Κασιμάτης, Σταμάτιος Γιαννιώτης, Γεώργιος Τραβασσάρος, Σπυρίδων Αὐγερινὸς καὶ Ἐμμ. Καραβουσάνος. Αἱ παραστάσεις θὰ συνεχισθοῦν καθ' ὅλην τὴν διάρκειαν τοῦ θέρους εἰς διαφόρους κοινότητας τῆς Νήσου. Πρὸς τοὺς διοργανωτὰς καὶ ἐκτελεστὰς τοῦ ἔργου ἐκφράζομε θερμότατα συγχαρητήρια καὶ εὐχόμεθα τὴν πλήρη ἐπιτυχίαν τοῦ σκοποῦ των.

Εἰς τὴν ἀπέραντον καὶ φιλόξενον Αὐστραλίαν

ΕΝΤΥΠΩΣΕΙΣ ΑΠΟ ΠΕΡΙΟΔΕΙΑ – ΜΑΜΟΥΘ

Ἑλληνορθόδοξος ναὸς καὶ δύο σχολεῖα διὰ τοὺς ὁμογενεῖς τῆς περιοχῆς Ντάμπο. - Ὁ κ. Δημ. Τσαούσης ἀνέλαβε καθήκοντα ...ἀνταποκριτοῦ. - Νέοι μετανάσται μὲ θαυμάσιο κατάστημα. - Ἐπίσκεψις - ἀστραπὴ εἰς Τράγκυ καὶ Γῶρρεν.

ΓΡΑΦΕΙ Ο ΔΙΕΥΘΥΝΤΗΣ ΤΗΣ «ΚΥΘΗΡΑΪΚΗΣ ΔΡΑΣΕΩΣ» κ. Ι. Σ. ΚΑΣΙΜΑΤΗΣ

3ον

Προχωροῦμε τώρα πρὸς τὴν πόλι Ὄρεντς (ORANCE), ποὺ ἀπέχει ἀπὸ τὴν PARKES 63 μίλλια. Εἰς τὸ ἥμισυ τῆς ἀποστάσεως εὑρίσκεται τὸ χωρίον MANILDRA, μεγάλο κέντρο σιτοπαραγωγῆς. Διακόπτομεν τὴν πορείαν διὰ νὰ ἐπισκεφθοῦμε τὴν μοναδικὴν κυθηραϊκὴν οἰκογένειαν τοῦ χωρίου. Εἶναι τὸ νεαρὸν ζεῦγος Δημητρίου καὶ Φωφῶς Κομηνοῦ, τοῦ ὁποίου ἡ φιλοξενία καὶ αἱ περιποιήσεις θὰ μᾶς μείνουν ἀλησμόνητες. Ὁ κ. Δημήτριος Κοσμᾶ Κομηνὸς κατάγεται ἐκ Μυλοποτάμου, ἐγεννήθη ὅμως καὶ ἐσπούδασεν εἰς τὰς Ἀθήνας. Ἡ κ. Φωφὼ Κομηνοῦ κατάγεται ἀπὸ τὸ χωρίον Καλοκαιρινὲς καὶ εἶναι θυγάτηρ τοῦ ἐκλεκτοῦ συμπατριώτου μας κ. Ἰωάννου Θ. Κασιμάτη, προέδρου τῆς Κοινότητος Μυρτιδίων. Τὸ κατάστημά των εἶναι τὸ σπουδαιότερον τοῦ χωρίου. Θερμοὶ εἰς τὰ πατριωτικά των αἰσθήματα ὁ κ. καὶ ἡ κ. Κομηνοῦ μᾶς ἐρωτοῦν δι' ὅλα. Ἡ πρόοδος τοῦ Νησιοῦ καὶ τῆς Ἑλλάδος μας, τὴν ὁποίαν τοὺς περιγράφομεν, τοὺς συγκινεῖ πολύ. Διότι ἡ ψυχή των, ἀγνὴ καὶ ἀδούλωτος, οὐδέποτε ἀπεχωρίσθη τῆς πατρίδος. Ἐμείναμε μαζί των ἐπὶ πολλὰς ὥρας καὶ ἀργὰ τὴν νύκτα ἐφθάσαμε εἰς τὴν πόλιν Ὄρεντς.

ΑΓΝΩΡΙΣΤΟ ΤΟ ΟΡΕΝΤΣ

Ἡ πόλις ORANCE εἶναι μεγάλη καὶ διαρκῶς ἐπεκτείνεται μὲ νέας συνοικίας, μεγάλα κοινωφελῆ ἔργα, νέους δρόμους, πάρκα κλπ.

Κατὰ τὴν δεκαετία ποὺ μεσολάβησε ἀπὸ τὴν προηγουμένην ἐπίσκεψίν μας εἰς Αὐστραλίαν, ἔγινε ἀγνώριστη. Ἐν ἀντιθέσει μὲ τὰ πλησίον χωρία, ποὺ ἐξαφανίζονται. Εἰς τὴν πόλιν εἶναι ἐγκατεστημένοι μὲ πολλὰ ἀκίνητα καὶ ἀνθούσας ἐπιχειρήσεις πολλοὶ ὁμογενεῖς, μεταξὺ τῶν ὁποίων καὶ ἀρκετοὶ Κυθήριοι. Πρόθεσή μας ἦτο νὰ συναντήσωμεν ὅλους τοὺς Κυθηρίους. Ἀλλὰ δὲν τὸ κατορθώσαμε. Διότι, σύμφωνα μὲ τὸ πρόγραμμά μας, ἔπρεπε τὸ ἴδιο βράδυ νὰ φθάσωμεν εἰς τὴν πόλιν Ντάμπο. Ὁ χρόνος ποὺ διαθέταμε μόλις ἐπαρκοῦσε διὰ νὰ ἐπισκεφθοῦμε τοὺς παλαιούς μας φίλους Γεώργιον Ἔμμ. Μεγαλοκονόμον, ἀπὸ τὸ χωρίον Κάλαμος, Γεώργιον Μηνᾶ Ραῖσην ἀπὸ τὸ χωρίον Φράτσια καὶ Θεόδωρον Χαρ. Στάθην, ἀπὸ τὸ χωρίον Ἄνιος Ἠλίας, ποὺ μᾶς συνεκίνησαν μὲ τὴν ὑποδοχὴν καὶ τὰς περιποιήσεις των.

Εἶναι καὶ οἱ τρεῖς ἄριστα ἀποκατεστημένοι μὲ πολλὰς ἰδιοκτησίας καὶ μεγάλας ἐπιχειρήσεις. Διατηροῦν εἰς τὰς ψυχάς των ἄσβεστον τὴν φλόγα τοῦ Κυθηραϊκοῦ πατριωτισμοῦ καὶ σύντομα θὰ ἔχωμεν τὴν χαρὰν νὰ τοὺς ξανασυναντήσωμεν εἰς τὴν πατρίδα. Ἰδιαιτέραν ἐντύπωσιν μᾶς ἔκαμαν τὰ παιδιὰ τοῦ φίλου Γιώργου Μεγαλοκονόμου, τὰ ὁποῖα ἐγεννήθησαν εἰς τὴν Αὐστραλίαν. Εἶναι τέλεια Ἑλληνόπουλα, ὁμιλοῦν θαυμάσια τὴν γλῶσσαν μας καὶ διαρκῶς προοδεύουν εἰς τὰ γράμματα καὶ τὴν ἀρετήν. Μπράβο τους.

Μετὰ τὸ μεσημέρι ξεκινοῦμε διὰ τὴν πόλιν Ντάμπο, ποὺ εἶναι κέντρον μεγάλης παροικίας ὁμογενῶν. Ἀπέχει 93 μίλλια. Ἐνδιαμέσως κεῖται ἡ πόλις WELLINGTON, εἰς τὴν ὁποίαν εἶναι ἐγκατεστημένος ὁ παλαιός μας φίλος Ἐμμανουὴλ Γεωργίου Καλούτσης μὲ τὴν χαριτωμένην οἰκογένειάν του.

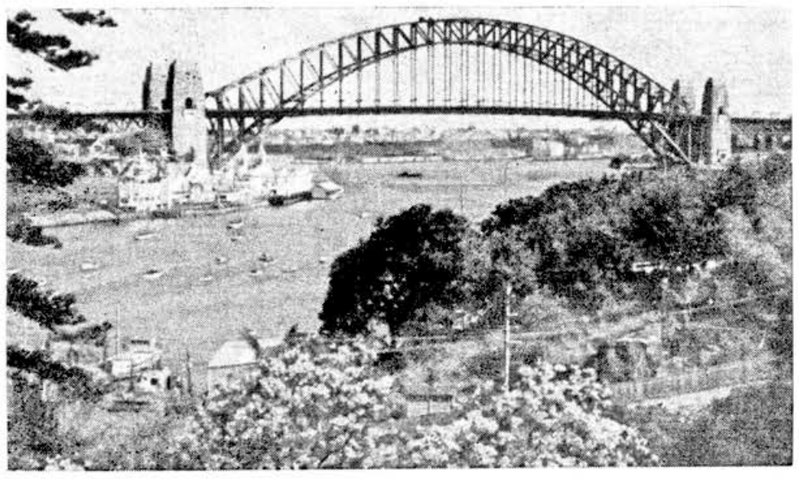

Πανοραματικὴ ἄποψις τῆς εἰσόδου τοῦ λιμένος τοῦ Σύδνεϋ.

Ὁ κ. Καλούτσης κατάγεται ἀπὸ τὸ Μανιτοχώρι, ἡ δὲ σύζυγός του ἀπὸ τὸν Κάλαμο, ἐκ τῆς γνωστῆς οἰκογενείας Καλλιγέρου ἢ Βρανᾶ.

Εἶναι καὶ οἱ δύο ἡ προσωποποίησι τῆς καλωσύνης καὶ εὐγενείας. Μεγαλώνουν τὰ παιδιά των μὲ τὰς ἑλληνοχριστιανικὰς ἀρχὰς καὶ παραδόσεις, τοὺς ἐμπνέουν τὴν ἀκάπην πρὸς τὴν Ἑλλάδα καὶ τὰ δίδαξαν τὴν γλῶσσα μας. Τρέφουν θερμὴν ἀγάπην πρὸς τὴν πατρίδα καὶ μὲ τὴν εὐκαιρίαν τῆς ἐπισκέψεώς μας ἤθελαν νὰ μάθουν τὰ πάντα δι' αὐτήν. Ἡ χαρά των εἶναι καταφανὴς ὅταν πληροφοροῦνται διὰ τὰς προόδους τῆς Ἑλλάδος καὶ ἰδιαιτέρως τοῦ Νησιοῦ μας.

Μὲ τὴν οἰκογένειαν Καλούτση οἱ ὧρες περνοῦν σὰν ἀστραπή. Καί, δυστυχῶς, ὁ χρόνος μας εἶναι περιωρισμένος. Τὴν ἀποχαιρετοῦμε μὲ συγκίνησιν, καθὼς καὶ τὸν φίλο Κώστα Τσαούση, ποὺ τυχαίως ἐπέρασε ἀπὸ τὸ κατάστημα Καλούτση, καὶ συνεχίζομε τὴν πορείαν μας πρὸς τὴν πόλιν DUBBO.

ΕΙΣ ΤΟ ΝΤΑΜΠΟ

Ἡ πόλις Ντάμπο (DUBBO) εἶναι κέντρον μεγάλης περιοχῆς, εἰς τὴν ὁποίαν ἀκμάζουν μὲ ἀνθούσας ἐπιχειρήσεις καὶ πολλὰς ἀκινήτους ἰδιοκτησίας πολυάριθμοι ὁμογενεῖς. Ἐδῶ εἶναι ἀπὸ ἐτῶν ἐγκατεστημένοι καὶ διακρίνονται διὰ τὸ ἦθος των καὶ τὰ πατριωτικά των αἰσθήματα αἱ ἑξῆς Κυθηραϊκαὶ οἰκογένειαι: Ἰωάννου Ἔμμ. Καλλιγέρου ἢ Κουρμουλή, ἀπὸ τὸ χωρίον Φατσάδικα, Γεωργίου Ἔμμ. ἱερέως Καλλιγέρου ἢ Κουρμουλή ἀπὸ τὸ χωρίον Φατσάδικα, Ἰωάννου Π. Κομηνοῦ ἢ Σπάνια, ἀπὸ τὸ χωρίον Ἀλεξανδράδες, Νικολάου Κοσμᾶ Σκλάβου, ἀπὸ τὸ χωρίον Γουδιάνικα, Δημητρίου Παναρέτου ἀπὸ τὸ χωρίον Βιαράδικα, Παναγιώτου Σαμίου ἢ Παρδάλη ἀπὸ τὸ χωρίον Λειβάδι, Θεοδώρου Ἔμμ. Μεγαλοκονόμου ἢ Κουτσούνη, ἀπὸ τὸ χωρίον Κάλαμος, Δημητρίου Κ. Τσαούση ἀπὸ τὸ χωρίον Βιαράδικα, Παναγιώτου Γ. Καλούτση ἀπὸ τὴν Χώραν, Σταύρου Καλλιγέρου ἀπὸ τὸ χωρίον Πιτσινιάνικα, Μηνᾶ Σαμίου ἢ Παρδάλη, ἀπὸ τὸ χωρίον Λειβάδι, Νικολάου Τσαούση, ἀπὸ τὸ χωρίον Βιαράδικα, Συμεὼν Σαμίου ἢ Παρδάλη ἀπὸ τὸ χωρίον Λειβάδι, Δημητρίου Τσαούση ἀπὸ τὸ χωρίον Βιαράδικα, Παναγιώτου Κοροωναίου ἀπὸ τὸν Ποταμό, Ἰωάννου Σ. Καλλιγέρου ἀπὸ τὸ χωρίον Κάλαμος, Ἐμμανουὴλ Π. Σαμίου ἢ Παρδάλη ἀπὸ τὸ χωρίον Λειβάδι, Ἀθανασίου Π. Κοντολέοντος ἀπὸ τὸ χωρίον Βιαράδικα, Ἀθανασίου Π. Σαμίου ἀπὸ τὸ χωρίον Λειβάδι καὶ Εὐριπίδου Χατζηγιώση, τοῦ ὁποίου ἡ σύζυγος κατάγεται ἀπὸ τὸ χωρίον Κάλαμος. Ἐδῶ συνηντήσαμεν καὶ τὸν νεαρόν μας φίλον Ἐμμανουὴλ Δ. Μεγαλοκονόμου, ἀπὸ τὸ χωρίον Κάλαμος, ποὺ διαμένει τώρα εἰς τὴν πόλιν Ὄρεντς.

Ἡ Ἑλληνορθόδοξος κοινότης, ἔχουσα κέντρον τὴν πόλιν Ντάμπο, περιλαμβάνει καὶ τοὺς ὁμογενεῖς τῶν πόλεων Γουέλλιγκτον, Γκιλγκάντρα, Καλάκαμπον, Γῶρρεν, Ναραμαΐν καὶ ἄλλων, ἔχει δὲ περισσότερα ἀπὸ χίλια μέλη. Τὸ διοικητικὸν συμβούλιον αὐτῆς ἀπαρτίζεται ἐφέτος ἀπὸ τὰ ἑξῆς ἐκλεκτὰ πρόσωπα τῆς παροικίας: Δημήτριος Γεωργαντόπουλος πρόεδρος. Νικόλαος Κοσμᾶ Σκλάβος, ἀντιπρόεδρος. Αἰδεσιμώτατος ἱερεὺς Γεώργιος Κουκουλᾶς, γραμματεύς. Ἀθανάσιος Π. Σάμιος, ταμίας. Καὶ Ἀθανάσιος Π. Κοντολέων, Χαράλαμπος Λογοθέτης καὶ Εὐριπίδης Χατζηγιώσης, μέλη.

Ἡ Κοινότης διατηρεῖ περικαλλῆ ναόν, ὁ ὁποῖος τιμᾶται ἐπ' ὀνόματι τῆς Παναγίας τῆς Μυρτιδιωτίσσης, καὶ δύο εὐρυχώρους οἰκίας, ἡ μία τῶν ὁποίων χρησιμοποιεῖται ὡς κατοικία τοῦ ἐφημερίου. Ἐπίσης διατηρεῖ δύο σχολεῖα διὰ τὴν διδασκαλίαν τῆς Ἑλληνικῆς γλώσσης καὶ ἱστορίας καὶ διὰ νὰ κατηχοῦνται οἱ Ἑλληνόπαιδες εἰς τὰ νάματα τῆς Ὀρθοδοξίας. Τὸ ἓν τῶν κοινοτικῶν σχολείων λειτουργεῖ εἰς τὴν πόλιν Γουέλλιγκτον. Ἐφημέριος τῆς κοινότητος εἶναι ὁ εὐσεβέστατος καὶ εὐπαίδευτος κληρικὸς αἰδεσιμώτατος Γεώργιος Κουκουλᾶς, ὁ ὁποῖος μὲ τὸν ζῆλον, τὸ ἦθος καὶ τὴν ἱκανότητα ποὺ τὸν διακρίνουν, προσφέρει ἀνεκτιμήτους ὑπηρεσίας εἰς τοὺς ὁμογενεῖς τῆς περιοχῆς του.

ΛΑΜΠΡΟΙ ΕΟΡΤΑΣΜΟΙ

Ἡ Κοινότης ὀργανώνει κάθε χρόνο λαμπροὺς ἑορτασμὸν διὰ τὰς Ἐθνικὰς ἐπετείους τῆς 25ης Μαρτίου καὶ τῆς 28ης Ὀκτωβρίου. Ψάλλεται εἰς τὸν ναὸν μεγάλη δοξολογία καὶ τελεῖται εἰς τὸ σχολεῖον λαμπρὰ ἐκδήλωσις μὲ πατριωτικοὺς λόγους, θεατρικὰς παραστάσεις καὶ ἀπαγγελίας ποιημάτων πατριωτικοῦ περιεχομένου. Ἐπίσης τὴν 24ην Σεπτεμβρίου τελεῖ κάθε χρόνο τὴν καθιερωμένην ἑορτὴν τῆς Μυρτιδιωτίσσης μὲ πανηγυρικὴν λειτουργίαν εἰς τὸν ναὸν καὶ μὲ λαμπρὰν κοινωνικὴν ἐκδήλωσιν τὰς βραδυνὰς ὥρας.

(Συνέχεια εἰς τὴν 3ην σελ.)

ΑΠΟ ΤΗΝ ΚΥΘΗΡΑΪΚΗ ΑΔΕΛΦΟΤΗΤΑ ΜΠΡΙΣΜΠΑΝ

Ἐξαιρετικὴ ἡ ἐπιτυχία τοῦ πασχαλινοῦ χοροῦ

ΜΠΡΙΣΜΠΑΝ Αὐστραλίας, Ἀπρίλιος 1971 (τοῦ ἀνταποκριτοῦ μας).— Ἐξαιρετικὴν ἐπιτυχίαν ἐσημείωσεν εἰς τὴν πόλιν μας ὁ Πασχαλινὸς χορὸς τῆς Κυθηραϊκῆς Ἀδελφότητος, τὸν ὁποῖον ὠργάνωσε τὸ τμῆμα τῆς νεολαίας. Ἐδόθη τὸ βράδυ τῆς Κυριακῆς τοῦ Πάσχα εἰς τὴν γνωστὴν αἴθουσαν CLOUDLAND (Μετέωρα) καὶ συνεκέντρωσε περισσότερα ἀπὸ χίλια πρόσωπα, κατὰ τὸ πλεῖστον νέους καὶ κορίτσια τῆς Κυθηραϊκῆς παροικίας.

Ὁ χορὸς ἄρχισε περὶ τὴν 8ην βραδυνὴν ὥραν καὶ ἐκράτησε μὲ πολὺ κέφι πέραν τῆς 2ας πρωϊνῆς. Καθ' ὅλην τὴν διάρκειαν τῆς βραδιᾶς ἐχορεύθησαν σχεδὸν ἀποκλειστικῶς, ἑλληνικοὶ χοροί, πρᾶγμα ποὺ συνεκίνησε ὅλους τοὺς παρισταμένους. Ἀνήκει ἕνα θερμὸ εὖγε, εἰς τὴν νεαρὰν κυρίαν Ἀσπασίαν Π. Καραπάτη, τὸ γένος Ἀνδρέα Ταμβάκη, ἡ ὁποία ἐφιλοτέχνησε τὰς ἐνδυμασίας καὶ ἐδίδαξε τοὺς ἑλληνικοὺς χοροὺς εἰς τοὺς νέους μας, χωρὶς νὰ φεισθῇ κόπων καὶ δαπανῶν. Ἐπαξίως ἡ κ. Ἀσπασία Π. Καραπάτη κατέχει τὸ ἀξίωμα τῆς ἀντιπροέδρου εἰς τὴν ὀργάνωσιν τῶν νέων.

Ἡ περίφημη ὀρχήστρα «Τὰ Τέσσερα Διαμάντια» ὑπερέβαλε εἰς ἀπόδοσιν κάθε προηγουμένην της ἐμφάνισιν. Ἀκούραστη, ἔπαιξε ἀπὸ τὸ βράδυ ὧς τὸ πρωΐ, ὅλα τὰ ἑλληνικὰ καὶ ξένα τραγούδια, ποὺ ἔδιναν φτερὰ στοὺς χορευτάς, ἀκόμη καὶ στοὺς ἡλικιωμένους. Πολὺ συνετέλεσε εἰς τὴν συγκρότησιν τῆς ὀρχήστρας καὶ ὁ νεαρὸς καλλιτέχνης Βρεττὸς Γ. Κασιμάτης, ἐκ Καρδουνάδων, ποὺ ἐπὶ τοῦτο ἦλθε στὸ Μπρίσμπαν, ἀπὸ τὴν πόλιν Κανμπέρρα, ὅπου εἶναι ἐγκατεστημένος. Μὲ τὸ τραγούδι καὶ τὸ θαυμάσιο μπουζούκι του σκόρπισε τὸ κέφι καὶ τὸν ἐνθουσιασμὸ σὲ νέους καὶ σὲ ἡλικιωμένους.

ΓΝΗΣΙΟ ΕΛΛΗΝΙΚΟ ΓΛΕΝΤΙ ΚΡΑΤΗΣΕ ΩΣ ΤΟ ΞΗΜΕΡΩΜΑ

Ὁ ὑπουργὸς Ἀσφαλείας τῆς πολιτείας Κουηνσλάνδης κ. Μὰξ Χότζες (μέσον), τὸν ὁποῖον συνώδευαν εἰς τὴν ὡραίαν πασχαλινὴν ἐκδήλωσιν τῆς Ἀδελφότητος, ὁ πρόεδρος κ. Ἔμμ. Βενάρδος (ἀριστερὰ) καὶ ὁ σύμβουλος κ. Ἰωάννης Ν. Κομηνός.

Τὴν ἐκδήλωσιν διηύθυναν μὲ πολλὴν ἱκανότητα, ὁ πρόεδρος τῆς νεολαίας Σπῦρος Ἀρμένης (εἶναι ἐθελοντὴς Τσιριγώτης), ὁ Παναγιώτης Καραπάτης καὶ ἄλλα δραστήρια μέλη τῆς παροικίας. Θαυμασία ἦτο ἡ ἐπίδειξις διαφόρων ἑλληνικῶν χορῶν ἀπὸ 25 νέους καὶ κορίτσια, ποὺ ἔφεραν τὴν ἐθνικὴν στολήν. Χόρευαν μὲ τέτοια λεβεντιὰ καὶ χάρι, ποὺ νόμιζε κανείς, ὅτι τώρα δὰ ἔφθασαν ἀπὸ τὴν Καλαμάτα, τὴν Ρούμελη, τὴν ἡρωϊκὴ Κρήτη ἢ τὸ ἀξέχαστο Τσιρίγο. Ἡ αἴθουσα ἐσείσθη ἀπὸ τὰ χειροκροτήματα. Μονάχα τὸν Καραβίτικο χορὸ δὲν χόρεψαν οἱ νεαροί μας. Ἴσως γιὰ νὰ μὴ συγκινηθοῦν ὁ πρόεδρος Μανώλης Βενάρδος, ὁ φίλος Θόδωρος Καψάνης καὶ ἄλλοι Καραβίτες τῆς βραδυᾶς καὶ σημειωθοῦν λιποθυμίες, χρονιάρα μέρα.

Ἡ αἴθουσα «CLOUDLAND» ποὺ κεῖται εἰς τὴν κορυφὴν λόφου, ὁ ὁποῖος δεσπόζει τῆς πόλεως Μπρίσμπαν, εἶναι ἀληθινὰ ἀπέραντη. Περὶ τὰ δύο

(Συνέχεια εἰς τὴν 2αν σελ.)

ΜΕΛΕΤΗ ΤΟΥΡΙΣΤΙΚΗΣ ΑΞΙΟΠΟΙΗΣΕΩΣ

Ἡ λίμνη τῶν Κύκνων.

Τὸ Σπήλαιον ΤΗΣ ΑΓΙΑΣ ΣΟΦΙΑΣ

Ὑπὸ τῆς κ. Ἄννας Πετροχείλου
προέδρου Σπηλαιολογικῆς Ἑταιρείας

4ον

Μετὰ τὴν μεγάλην σταλαγμιτογένεσιν καὶ τὴν κατόπιν κλαστικὴν μορφογένεσιν ὅτι ἐσχηματίσθησαν τὰ λεκανοειδῆ, ροόμορφα ἢ ψηφιδωτὰ λιθώματα τοῦ δαπέδου, διακρίνονται καὶ ἀπὸ τὴν συγκόλλησιν μετ' αὐτῶν τοῦ στύλου «βαρέλι» ποὺ ἔγινε μετὰ τὴν πτῶσιν του καὶ ἀπὸ τὴν μερικὴν συγκόλλησιν τῶν ὑλικῶν τῆς δευτέρας ἐποχῆς κλαστικῆς μορφογενέσεως.

Ἡ πτῶσις τοῦ στύλου «βαρέλι» ὀφείλεται πιθανὸν εἰς ὀλίσθησιν ἐπὶ τοῦ δαπέδου καὶ οὐχὶ γενικωτέραν αἰτίαν, διότι δὲν ἔχουν πάθει τίποτε οἱ πλησίον του ἄλλοι στύλοι, ποὺ ἦσαν συνδεδεμένοι μὲ τὸν ὑπόλοιπον μεγάλον ὄγκον τῶν στύλων.

Μετὰ τὴν ἐπικαλυμματικὴν τῶν δαπέδων λιθωματογένεσιν, ὅτι ἔρευσαν πολὺ ὀλίγα ὕδατα ἐντὸς τοῦ σπηλαίου δεικνύεται ἀπὸ τὴν ὕπαρξιν πισολιθικῶν σχηματισμῶν, τὸ πλεῖστον κολλημένων καὶ ἐλαχίστων ἀσυγκολλήτων.

Ἀλλὰ εἰς τὸ σπήλαιον Ἁγ. Σοφίας Μυλοποτάμου ἡ λιθωματογένεσις δὲν ἔχει σταματήσει καὶ τώρα. Τοῦτο φαίνεται ἀπὸ τὴν ἐξέτασιν τῶν ὑδάτων τοῦ σπηλαίου κατὰ Ὀκτώβριον τοῦ 1955, ποὺ ἔδωσεν εἰς μὲν τὴν παρὰ τὸν ναΐσκον ὑδατοσυλλογὴν ὁλικὴν σκληρότητα ὕδατος 30,5° γαλλ. καὶ P.H=6, εἰς δὲ τὴν εἰς τὸ μέσον τοῦ σπηλαίου τοιαύτην ὁλικὴν σκληρότητα ὕδατος 32° γαλλ. καὶ P.H.=6.

Τὸ αὐτὸ φαίνεται καὶ ἀπὸ τοὺς νέους σταλακτίτας τύπου «Μακαρόνι», ποὺ εὑρίσκομεν εἰς διάφορα μέρη τοῦ σπηλαίου καὶ ἀπὸ τὸ λεπτὸν λιθωματικὸν ἐπικάλυμμα πάχους 1—2 χλστμ. τῆς στέγης τοῦ ναΐσκου, ποὺ ἔχει σχηματισθῆ ἐντὸς 171 περίπου ἐτῶν.

Τὸ σπήλαιον ἐκτείνεται ἐκ Δυσμῶν πρὸς Ἀνατολὰς εἰς κατ' εὐθείαν γραμμὴν μήκους

(Συνέχεια εἰς τὴν 2αν σελ.)

Συγκεντρώνονται στοιχεῖα

ΠΟΙΟΙ ΕΛΑΒΑΝ ΜΕΡΟΣ ΣΤΟΝ ΠΟΛΕΜΟ ΤΟΥ '40:

Πρόσκλησις πρὸς κοινοτάρχας

Ἡ Κυθηραϊκὴ Ἀδελφότης Πειραιῶς — Ἀθηνῶν διὰ πρώτην φορὰν ἐφέτος τὸν Ὀκτώβριον διωργάνωσεν εἰς τὴν Λέσχην της εἰδικὴν ἐκδήλωσιν πρὸς ἑορτασμὸν τῆς 30ῆς ἐπετείου τῆς 28ης Ὀκτωβρίου 1940. Μία σχ

ΚΟΙΝΩΝΙΚΗ ΖΩΗ

ΦΙΛΙΠΠΟΣ ΦΡΕΝΤΣ — ΑΙΚΑΤΕΡΙΝΗ Π. ΧΑΝΙΩΤΗ

Τὴν 28ην Φεβρουαρίου, ἐτελέσθησαν εἰς Σύδνεῦ Αὐστραλίας οἱ γάμοι τοῦ ἐκλεκτοῦ νέου κ. Φιλίππου Φρέντς, μετὰ τῆς χαριτωμένης δεσποινίδος Αἰκατερίνης Παναγιώτου Χανιώτη. Ἡ στέψις ἐγένετο μὲ κάθε μεγαλοπρέπειαν εἰς τὸν ἱερὸν ναὸν τῶν Ταξιαρχῶν. Τοὺς δακτυλίους καὶ νυμφικοὺς στεφάνους ἀντήλλαξεν ὁ κ. Μπέρυ. Παράνυμφοι παρέστησαν αἱ χαριτωμέναι δεσποινίδες Στεφανία καὶ Βίκη Χανιώτη καὶ ἡ δεσποινὶς Φρέντς. Μετὰ τὴν στέψιν ἐδόθη πλουσιωτάτη δεξίωσις καὶ γεῦμα. εἰς τὸ ὁποῖον παρεκάθησαν πολυάριθμοι προσκεκλημένοι. Μετὰ τὸ γεῦμα ἤρχισεν ὁ χορὸς καὶ ἡ διασκέδασις παρετάθη μέχρ ιτῶν πρωϊνῶν ὡρῶν. Εἰς τὴν φωτογραφίαν εἰκονίζονται οἱ εὐτυχεῖς νεόνυμφοι ἐν μέσῳ τῶν γονέων των. Δεξιὰ τοῦ ζεύγους ὁ κ. καὶ ἡ κ. Φρέντς καὶ ἀριστερὰ ὁ κ. Π. Χανιώτης μετὰ τῆς κυρίας του Εἰρήνης, τὸ γένος Ἰωάννου Ζαντιώτη. Ἰδιαιτέρως χαρούμενη ἐφαίνετο τὴν βραδυὰ τῶν γάμων, ἡ γιαγιὰ τῆς νύμφης, ἐκλεκτὴ κυρία Αἰκατερίνη Ἰωάννου Ζαντιώτη. Αὐτὸ τὸ μαρτυρεῖ ἡ κατωτέρω φωτογραφία γιαγιᾶς καὶ ἐγγονῆς ποὺ ἐλήφθη πρὸ τῆς στέψεως. Πρὸς τοὺς εὐτυχεῖς νεονύμφους ἐκφράζομεν θερμότατα συγχαρητήρια. Καὶ στὴ σεβαστὴ γιαγιὰ ποὺ ἔχει 13 ἐγγόνια, εὐχόμεθα νὰ τὰ πενηνταρίση καὶ νὰ χαρῇ στοὺς γάμους των.

ΙΩΑΝΝΗΣ ΜΑΣΣΕΛΟΣ — ΜΑΡΙΑ ΠΑΖΙΟΤΟΠΟΥΛΟΥ

Τὴν 23ην Ἀπριλίου, ἐτελέσθησαν εἰς Σύδνεῦ Αὐστραλίας, οἱ γάμοι τοῦ ἐκλεκτοῦ νέου κ. Ἰωάννου Δημητρίου Μασσέλου, μετὰ τῆς χαριτωμένης δεσποινίδος Μαρίας Κων)νου Παζιοτοπούλου. Ἡ στέψις ἐγένετο μὲ κάθε ἐπισημότητα, εἰς τὸν ἱερὸν ναὸν τῆς Ἀγίας Τριάδος. Τοὺς δακτυλίους καὶ νυμφικοὺς στεφάνους, ἀντήλλαξεν ἡ κ. Εὐρυδίκη Μ. Καλοπαΐδη. Παράνυμφοι παρέστησαν αἱ χαριτωμέναι δεσποινίδες Χριστίνα Π. Παζιοτοπούλου καὶ Παναγιωτίτσα Φ. Παζιοτοπούλου. Τὸν γαμβρὸν συνώδευσαν οἱ νεαροὶ Δημήτριος Πολ. Καλοκαιρινὸς καὶ Δημήτριος Κ. Τζάννες. Ἀνθοκόραι ἦσαν τὰ χαριτωμένα κοριτσάκια Βασιλικούλα καὶ Σταματίνα Σταύρου Μασσέλου. Μετὰ τὴν στέψιν παρετέθη πλούσιον δεῖπνο εἰς τὸ ὁποῖον παρεκάθησαν περὶ τὰ τριακόσια πρόσωπα. Μεταξὺ τῶν προσελθόντων ἦσαν καὶ οἱ ἐκλεκτοὶ ὁμογενεῖς, Παναγιώτης καὶ Πολυχρόνης Καλοκαιρινὸς μετὰ τῶν οἰκογενειῶν των, ποὺ ἦλθον ἐκ Βρισβάνης, Γεώργιος καὶ Δήμητρα Καλλινίκου ποὺ ἦλθον ἀπὸ τὸ Ἰφουϊτς Κουηνσλάνδης καὶ ἄλλοι. Κατὰ τὰ ἐπιδόρπια ἠγέρθησαν πολλαὶ καὶ θερμαὶ προπόσεις καὶ ἐν συνεχείᾳ ἤρχισεν ὁ χορὸς μὲ συνοδεία πλήρους ὀρχήστρας. Ἡ διασκέδαση παρετάθη μὲ πολὺ κέφι μέχρι τῶν πρωϊνῶν ὡρῶν. Ἐντύπωσι ἔκαμε εἰς ὅλους ἡ ἀνθηρότης τοῦ πατρὸς τοῦ γαμβροῦ, ὁ ὁποῖος παρὰ τὰ ἑβδομήντα χρόνια του (καὶ βάλε) δὲν ἄφηνε χορό. Ὅταν, μάλιστα, ὁ φίλος Τζίμης Μασσέλος ἐχόρευε τὴ νύμφη, ἀσφαλῶς θυμότανε τοὺς γάμους του. Γιατὶ κατέλαβε μόνος τὴν πίστα καὶ κυριολεκτικῶς πετοῦσε. Ἀνωτέρω εἰκονίζονται οἱ εὐτυχεῖς νεόνυμφοι, πρὸς τοὺς ὁποίους ἐκφράζομεν θερμὰ συγχαρητήρια καὶ τοὺς εὐχόμεθα κάθε εὐτυχίαν.

ΑΡΡΑΒΩΝΕΣ

Ὁ ἐκλεκτὸς νέος κ. Ἰωάννης Μουσκουρίδης καὶ ἡ χαριτωμένη δεσποινὶς Ἀρετὴ Θεοδώρου καὶ Ὀλυμπίας Βαγγῆ, ἠρραβωνίσθησαν εἰς Φραίγκστον Βικτωρίας Αὐστραλίας.

— Δημήτριος Κ. Πετρόχειλος μηχανικὸς Α΄ Ε.Ν. Δὶς Ἐριφύλη Γ. Κορωναίου ἠρραβωνίσθησαν εἰς Πειραιᾶ.

ΓΑΜΟΙ

Ἰωάννης Χ. Κορωναῖος, ἠλεκτρομηχανικός, Ἰφιγένεια Χρυσάλη ἐτέλεσαν τοὺς γάμους των εἰς Ν. Ἡράκλειον Ἀττικῆς. Παράνυμφος ἦτο ἡ Δὶς Σούλα Ν. Κορωναίου.

— Αἰμίλιος Δ. Πανάρετος Δὶς Πολυξένη Χλέντζου ἐτέλεσαν τοὺς γάμους των εἰς Λογοθετιάνικα. Παράνυμφος ἦτο ἡ Κα Ντίνα Δ. Ψαλλιδᾶ.

Ὁ ἐκλεκτὸς νέος κ. Παναγιώτης Στεφάνου Τσικλέας, ἐκ Βιαραδίκων, καὶ ἡ χαριτωμένη δεσποινὶς Σταμάτινα Ἰωάννου Φατσέα ἐκ Ποταμοῦ, ἐτέλεσαν τοὺς γάμους των εἰς Καμπέρρα Αὐστραλίας. Τὸ μυστήριον ἐτελέσθη μὲ κάθε ἐπισημότητα εἰς τὸν ἱερὸν ναὸν τοῦ Ἁγίου Νικολάου. Τοὺς δακτυλίους καὶ νυμφικοὺς στεφάνους ἀντήλλαξεν ὁ κ. Παναγιώτης Κλαβιανός. Μετὰ τὴν στέψιν ἐδόθη πλουσιωτάτη γαμήλιος δεξίωσις, εἰς τὰς εὐρυχώρους αἰθούσας τοῦ πολυτελοῦς ξενοδοχείου «REX». Μετὰ ἀπὸ τὸ πλουσιώτατο γεῦμα εἰς τὸ ὁποῖον παρεκάθησαν πολλοὶ προσκεκλημένοι, ἤρχισε ὁ χορὸς καὶ ἡ διασκέδασις παρετάθη μὲ ἀδιάπτωτο κέφι καὶ εἰς ἀτμόσφαιραν οἰκογενειακῆς χαρᾶς μέχρι τῶν πρωϊνῶν ὡρῶν.

Ἀνωτέρω εἰκονίζεται τὸ εὐτυχισμένο ζεῦγος Τσικλέα — Φατσέα, πρὸς τὸ ὁποῖον ἐκφράζομεν θερμὰ καὶ ἐγκάρδια συγχαρητήρια.

Μὲ ἐξαιρετικὴν λαμπρότητα ἐτελέσθησαν εἰς Μπρίσμπαν Αὐστραλίας, οἱ γάμοι τοῦ ἐκλεκτοῦ νέου κ. Κωνσταντίνου Στ. Σκλάβου, ἀπὸ τὸ χωρίον Γουδιάνικα, μετὰ τῆς χαριτωμένης δεσποινίδος Μαρίας Παναγιώτου Ἀνδρονίκου ἐκ Χώρας. Τοὺς δακτυλίους καὶ νυμφικοὺς στεφάνους ἀντήλλαξεν ἡ ὡραιοτάτη καὶ εὐπαίδευτος δεσποινὶς Μαρία Νικολάου Βενέρη, ἐκ Πούρκου. Μετὰ τὴν στέψιν ἐδόθη ὡραιοτάτη γαμήλιος δεξίωσις καὶ παρετέθη πλούσιο δεῖπνο, εἰς τὸ ὁποῖο παρεκάθησαν περὶ τὰ διακόσια πενῆντα πρόσωπα, συγγενεῖς καὶ φίλοι τῶν οἰκογενειῶν Σκλάβου καὶ Ἀνδρονίκου. Χρέη συμποσιάρχου ἐξετέλεσε μὲ ἄριστην ἐπιτυχίαν ὁ γνωστὸς παράγων τῆς παροικίας κ. Δημήτριος Ν. Κομηνὸς ἢ Ξεγάτζαρος. Κατὰ τὰ ἐπιδόρπια ἠγέρθησαν πολλαὶ προπόσεις κατὰ τὰ καθιερωμένα. Ἀκολούθως ἤρχισε ὁ χορὸς καὶ ἡ διασκέδαση παρετάθη μὲ πολὺ κέφι μέχρι τῶν πρωϊνῶν ὡρῶν.

Πρὸς τοὺς εὐτυχεῖς νεονύμφους ἐκφράζομεν θερμότατα συγχαρητήρια.

Ε. Ι. Καραβουσάνος

ΓΕΝΝΗΣΕΙΣ

Ἡ κ. Μαρία Παναγιώτου Ἐμμ. Βλαντῆ, ἔτεκεν θῆλυ εἰς Γκόσφορδ Αὐστραλίας.

— Ἡ κ. Ρίτσα Εὐαγγέλου Μαγουλᾶ ἔτεκεν ἄρρεν εἰς Λίβερπουλ Αὐστραλίας.

Ἡ κ. Φιλιὼ Παύλου Βλαντῆ, ἔτεκεν ἄρρεν εἰς Γκόσφορδ Αὐστραλίας.

ΒΑΠΤΙΣΕΙΣ

Ὁ κ. Παναγιώτης Σπ. Μάγειρος, ἐβάπτισε εἰς Σύδνεῦ Αὐστραλίας, τὸ ἀγοράκι τοῦ κ. Παύλου Παν. Δρακάκη, ὀνομάσας αὐτὸ Παναγιώτην.

— Ἡ κ. Γεωργία Σταματοπούλου ἐβάπτισε τὸ ἀγοράκι τοῦ κ. Στεφάνου καὶ Δεσποίνης Μοδέα εἰς Πετρούπολιν ὀνομάσασα αὐτὸ Ἐμμανουήλ.

— Ὁ κ. Γεώργιος Κανέλης, ἔμπορος, ἐβάπτισε τὸ ἀγοράκι τοῦ κ. Γεωργίου καὶ Παρίς Γλυτσοῦ, εἰς Πεντέλη, ὀνομάσας αὐτὸ Δημήτριον.

— Οἱ κ.κ. Χαράλαμπος Θ. Φατσέας καὶ Χαράλαμπος Σαμαρᾶς, ἐβάπτισαν εἰς Σύδνεῦ τὰ κοριτσάκια, τοῦ ἐκ Φρατσίων συμπατριώτου μας κ. Βρετοῦ Γ. Κασιμάτη, ὀνομάσαντες αὐτὰ Ἑλένην καὶ Ἀνθούλαν, ἀντιστοίχως.

Ὁ κ. Γεώργιος Ταμβάκης, ἐβάπτισε εἰς Μπρίσμπαν Αὐστραλίας, τὸ κοριτσάκι τοῦ κ. Δημητρίου Χαραλάμπους Ποτήρη, ὀνομάσας αὐτὸ Ἀλεξάνδρα. Μετὰ τὴν τέλεσιν τοῦ μυστηρίου ἐδόθη πλουσιοπάροχος δεξίωσις μετὰ γεύματος εἰς τὸ ἀρχοντικὸ τοῦ πάππου τῆς νεοφωτίστου κ. Χαραλάμπους Δ. Ποτήρη ἢ Μπουλτῆ, ὅπου παρευρέθησαν πλῆθος προσκεκλημένοι.

Πρὸς τοὺς εὐτυχεῖς γονεῖς, τὸν ἀνάδοχον, καὶ τὸν φίλτατόν μας πάππον τῆς νεοφωτίστου, εὐχόμεθα νὰ τοὺς ζήσῃ.

— Ἡ κ. Ἑλένη Γεωργίου Καλλιγέρη, ἐβάπτισε εἰς Σύδνεῦ Αὐστραλίας, τὸ ἀγοράκι τοῦ κ. Ἀνδρέα Μ. Κοντολέοντος, ὀνομάσασα αὐτὸ Περικλῆ. Ἡ βάπτισις ἐγένετο εἰς τὸν ἱερὸν ναὸν τῆς Μυρτιδιωτίσσης, εἰς Κόγκρα. Ἔπειτα ἀπὸ τὸ μυστήριον ἐδόθη πλουσιωτάτη δεξίωσις.

—Τὴν 16 Μαΐου 1971 εἰς τὸν ἱερὸν Ναὸν Ἁγίου Γεωργίου εἰς Μπρίσμαν Αὐστραλίας, ἐβαπτίσθη ὁ υἱὸς τοῦ κ. Κώστα καὶ Μαΐῳ Κυπρίου. Ἀνάδοχος ἦτο ἡ δὶς Κατίνα Σ. Κυπρίου

ἡ ὁποία ἔδωσε εἰς τὸν νεοφώτιστον τὸ ὄνομα Γεώργιος. Ἀνωτέρω εἰκονίζεται ὁ μικρὸς Γιωργάκης. Εὐχόμεθα νὰ τοὺς ζήσῃ.

—Ἡ χαριτωμένη δεσποινὶς Ποθητὴ Πολυζώη Ραΐση, ἐβάπτισε εἰς Σύδνεῦ Αὐστραλίας, τὸ ἀγοράκι τοῦ κ. Γεωργίου Παυλάκη, ὀνομάσασα αὐτὸ Ἰωάννην. Τὸ μυστήριον ἐτελέσθη εἰς τὸν ἱερὸν ναὸν Παραμάττας, ἡ δὲ πλουσιωτάτη δεξίωσις ἐδόθη, εἰς τὸ γνωστὸν κέντρον «Σάλονα» ποὺ εἶναι τὸ πολυτελέστερον καὶ πλέον εὐρύχωρον Ἑλληνικὸν κέντρον τῆς Αὐστραλίας. Ἔπειτα ἀπὸ τὸ πλούσιον δεῖπνον ἠκολούθησε χορὸς καὶ ὁλονύκτιος διασκέδαση.

ΦΑΡΜΑΚΕΙΟΝ

ΚΟΥΛΑΣ ΣΤΡΑΤΗΓΟΥ - ΘΕΟΔΩΡΑΚΗ

ΠΛΑΤΕΙΑ ΒΑΘΗΣ 12 — ΑΘΗΝΑΙ — ΤΗΛ. 546-495

ΠΡΟΣΦΕΡΕΤΑΙ ΔΙΑ ΠΑΣΑΝ ΕΞΥΠΗΡΕΤΗΣΙΝ

ΕΙΣ ΦΑΡΜΑΚΑ — ΚΑΛΛΥΝΤΙΚΑ — ΠΑΙΔΙΚΑ

ΕΚΤΕΛΟΥΝΤΑΙ ΣΥΝΤΑΓΑΙ ΟΛΩΝ ΤΩΝ ΤΑΜΕΙΩΝ

ΔΙΑ ΤΟΥΣ ΕΛΛΗΝΑΣ ΕΞΩΤΕΡΙΚΟΥ

ΧΙΛΙΑΔΕΣ ΕΛΛΗΝΕΣ ΤΟΥ ΕΞΩΤΕΡΙΚΟΥ
ΚΑΙ ΝΑΥΤΙΚΟΙ ΟΝΕΙΡΕΥΟΝΤΑΙ ΕΝΑ ΔΙΚΟ ΤΟΥΣ
ΣΠΙΤΙ ΣΤΗΝ ΠΑΤΡΙΔΑ
ΕΣΕΙΣ ΟΜΩΣ...
ΜΠΟΡΕΙΤΕ ΝΑ ΤΟ ΑΠΟΚΤΗΣΕΤΕ

ΔΕΝ ΕΧΕΤΕ ΠΑΡΑ ΝΑ ΕΓΓΡΑΦΗΤΕ
ΣΤΟ ΣΤΕΓΑΣΤΙΚΟ ΤΑΜΙΕΥΤΗΡΙΟ
ΤΗΣ ΚΤΗΜΑΤΙΚΗΣ ΤΡΑΠΕΖΗΣ
ΠΟΥ ΣΑΣ ΕΞΑΣΦΑΛΙΖΕΙ
ΕΚΤΟΣ ΑΠΟ ΤΟ ΣΠΙΤΙ

1. ΤΟΚΟ 6,25% ΤΟΝ ΧΡΟΝΟ ΓΙΑ ΤΙΣ ΣΕ ΣΥΝΑΛΛΑΓΜΑ ΚΑΤΑΘΕΣΕΙΣ ΣΑΣ.
2. ΕΠΙΣΤΡΟΦΗ ΤΩΝ ΣΕ ΣΥΝΑΛΛΑΓΜΑ ΚΑΤΑΘΕΣΕΩΝ ΣΑΣ ΣΤΟ ΕΞΩΤΕΡΙΚΟ, ΕΠΙΣΗΣ ΣΕ ΣΥΝΑΛΛΑΓΜΑ.
3. ΓΡΗΓΟΡΗ ΚΑΙ ΠΡΟΘΥΜΗ ΕΞΥΠΗΡΕΤΗΣΙ.

ΕΘΝΙΚΗ ΚΤΗΜΑΤΙΚΗ ΤΡΑΠΕΖΑ
ΤΗΣ ΕΛΛΑΔΟΣ, Α. Ε.
ΣΤΕΓΑΣΤΙΚΟΝ ΤΑΜΙΕΥΤΗΡΙΟΝ
ΠΕΙΡΑΙΕΥΣ - ΑΚΤΗ ΜΙΑΟΥΛΗ 53—55 ΤΗΛ. 425.391
ΑΘΗΝΑΙ - ΕΛ. ΒΕΝΙΖΕΛΟΥ 40 - ΤΗΛ. 621.243
Ἀντιπρόσωπος διὰ τὰ Κύθηρα:
ΝΙΚΟΛΑΟΣ Ι. ΛΟΥΡΑΝΤΟΣ — Τσικαλαρία.

ΜΑΙΡΗ ΛΙΑΠΗ - ΚΑΣΙΜΑΤΗ

Χειροῦργος - Ὀδοντίατρος
Δέχεται 5 — 8 μ.μ., ὁδὸς Βασ. Κωνσταντίνου & Σωτῆρος Διὸς ἀριθ. 13 — 6ος ὄροφος — Πειραιεὺς
Τηλέφ. Ἰατρείου 470.327
» Οἰκίας 421.371

Ἐξαιρετικὴ ἐπιτυχία τοῦ Πασχαλινοῦ χοροῦ

(Συνέχεια ἐκ τῆς 1ης σελίδος)

χιλιάδες πρόσωπα μποροῦν νὰ τακτοποιηθοῦν μὲ κάθε ἄνεσιν γύρω ἀπὸ τὴν ἀτέλειωτη πίστα, εἰς τὴν ὁποίαν μποροῦν νὰ στροβιλίζωνται μέχρι πεντακόσια ζεύγη. Ἡ ἀλήθεια εἶναι ὅτι καὶ τόση ἁπλοχωριὰ στὴν πίστα εἶναι... νὸ γκοὺτ γιὰ τοὺς νεαρούς.

Τὴν Κυθηραϊκὴν Πασχαλινὴν ἐκδήλωσιν ἐτίμησαν μὲ τὴν παρουσίαν των, ὁ ὑπουργὸς Ἀσφαλείας τῆς Κουηνσλάνδης κ. Μὰξ Χότζες καὶ πολλοὶ ἐξέχοντες Αὐστραλοί.

Ἐκ τοῦ Συμβουλίου τῆς Κυθηραϊκῆς Ἀδελφότητος παρέστησαν ὁ πρόεδρος κ. Ἐμμανουὴλ Βενάρδος μετὰ τῆς κυρίας του, ὁ κ. Ἰωάννης Δημ. Κομηνὸς - Σπάνιας, ὁ κ. Ἰωάννης Ν. Κομηνὸς - Ξεγάτζαρος, μετὰ τῆς οἰκογενείας του, ὁ κ. Θεόδωρος Καψάνης μετὰ τῆς οἰκογενείας του καὶ ἄλλα μέλη τοῦ Συμβουλίου. Μεταξὺ τῶν ὑπερχιλίων προσώπων τὰ ὁποῖα παρέστησαν, ἦσαν καὶ ὁ κ. Χάρης Δ. Ποτήρης μετὰ τῆς κυρίας του Βούλας καὶ τῆς μητρός του. Ὁ κ. Παναγιώτης Ν. Ἀρώνης μετὰ τῆς κυρίας του, ὁ κ. Παναγιώτης Λόκος οἰκογενειακῶς, ὁ κ. Νίκος Δ. Ποτήρης μετὰ τῆς οἰκογενείας του, Δημήτριος Ν. Κομηνὸς μετὰ τῆς κυρίας του Γαρυφαλιᾶς, Ἐμμανουὴλ Γεωργίου Βενέρης, Ἐμμανουὴλ Ι. Καραβουσάνος μετὰ τῆς κυρίας του Μαρίας, Εὐάγγελος Κασιμάτης μετὰ τῆς οἰκογενείας του, Κωνσταντῖνος Θ. Κορωναῖος - Ψωμᾶς, μετὰ τῆς οἰκογενείας του, Νικόλαος Θ. Κορωναῖος — Ψωμᾶς μετὰ τῆς οἰκογενείας του, Βρεττὸς Ἐμμ. Λεονταράκης, μετὰ τῆς οἰκογενείας του, Παναγιώτης Δ. Καλοκαιρινὸς μετὰ τῆς οἰκογενείας του, Πολυχρόνης Δ. Καλοκαιρινὸς μετὰ τῆς οἰκογνείας του, Σπῦρος Ν. Φατσέας μετὰ τῆς κυρίας του, Σταμάτης Σκλάβος μετὰ τῆς κυρίας του Νίνας, Παναγιώτης Σκλάβος μετὰ τῆς κυρίας του Μαίρης, Κώστας Σκλάβος μετὰ τῆς κυρίας του Μαρίας, Νῖκος Ποτήρης μετὰ τῆς κυρίας του, Κώστας Α. Καλοκαιρινὸς μετὰ τῆς κυρίας του, Νικόλαος Ἐμμ. Βενέρης μετὰ τῆς οἰκογενείας του, Παναγιώτης Ἀνδρόνικος, οἰκογενειακῶς, Μάρκος Θ. Πετρόχειλος μετὰ τῆς κυρίας του, Λάμπρος Μεγαλοκονόμος οἰκογενειακῶς, Ἀνδρέας Ταμβάκης οἰκογενειακῶς, Θεόδωρος Κασιμάτης μετὰ τῆς κυρίας του, Παναγιώτης Ν. Κομηνός, οἰκογενειακῶς, Ἀντώνιος Κασιμάτης οἰκογενειακῶς, Γεώργιος Κασιμάτης οἰκογενειακῶς, Δημήτριος Χαριλ. Κασιμάτης οἰκογενειακῶς, Γεώργιος Α. Καλοκαιρινὸς μετὰ τῆς κυρίας του καὶ πλεῖστοι ἄλλοι τῶν ὁποίων τὰ ὀνόματα δὲν ἦτο εὔκολον νὰ συγκρατήσωμεν.

Τὸ Διοικητικὸν Συμβούλιον τῆς Ὀργανώσεως τῶν νέων τῆς Ἀδελφότητος, τὸ ὁποῖον μὲ τόσον ἐνθουσιασμὸν καὶ ἱκανότητα ὠργάνωσε τὴν Πασχαλινὴν χορευτικὴν ἐκδήλωσιν ἀπαρτίζεται ἀπὸ τὰ ἑξῆς δραστήρια πρόσωπα:

Πρόεδρος Σπῦρος Ἀρμένης, Ἀντιπρόεδρος Ἀσπασία Π. Καραπάτη, Γραμματεὺς Φιλίτσα Π. Λόκου. Ταμίας Ἰωάννα Σπ. Ἀρμένη. Μέλη: Παναγιώτης Ἐμμ. Μπαβέας, Ἀννέτα Πέτρου Μεγαλοκονόμου, Διονύσιος Πέτρου Μεγαλοκονόμος, Ἀθανάσιος Πέτρου Μεγαλοκονόμος, Βασιλικὴ Ἐμ. Κομηνοῦ, Νικόλαος Στ. Λεβούνης, Γεωργία Ἀνδρέου Ταμβάκη, Καίτη Μεγαλοκονόμου, Εὐαγγελία Ἀντ. Κασιμάτη, Σοφία Ταμβάκη, Τίνα Ταμβάκη, Θεόδωρος Χαρ. Κομηνὸς καὶ Εὐάγγελος Μηνᾶ Βενάρδος.

Πρὸς ὅλους τοὺς ἀνωτέρω, καθὼς καὶ πρὸς τοὺς νεαροὺς Πέτρον Γ. Δενδρινὸν καὶ Βασίλειον Σορόκον, ποὺ συνεργάσθησαν διὰ τὴν ὀργάνωσιν τῆς ἑορτῆς, ἀνήκουν θερμὰ συγχαρητήρια.

ΤΟ ΣΠΗΛΑΙΟ ΑΓΙΑΣ ΣΟΦΙΑΣ

(Συνέχεια ἐκ τῆς 1ης σελίδος)

110 μ. Ἡ χαραχθεῖσα τουριστικὴ του διαδρομὴ ἀνέρχεται εἰς 500 μ. μῆκος. Τὸ μεγαλύτερον βάθος του ἀνέρχεται εἰς 1,5 μ. Τὸ μεγαλύτερον ὕψος του εἰς 6 μ. Καταλαμβάνει ἔκτασιν 2.200 τετραγωνικῶν μέτρων.

ΘΕΡΜΟΚΡΑΣΙΑ - ΥΓΡΑΣΙΑ

Ἡ θερμοκρασία εἰς τὸ τελευταῖον τμῆμα τοῦ σπηλαίου κατὰ τὸν μῆνα Ἰούλιον ἦτο 16 βαθμ. Κελσίου. Ἡ ὑγρασία 73%.

ΤΟΥΡΙΣΜΟΣ

Τὸ σπήλαιον Ἁγ. Σοφίας Μυλοποτάμου Κυθήρων ἐχαρακτηρίσθη διεθνοῦς τουριστικοῦ ἐνδιαφέροντος διότι:

1) Εἶναι εὐμέγεθες μὲ θαυμάσιον διάκοσμον ἀπὸ σταλακτίτας, σταλαγμίτας καὶ στύλους, ποὺ τὸ χωρίζουν εἰς θαλάμους μὲ ὑψηλὰς ὀροφάς, ὅπως ἐπίσης καὶ μικρὰς γραφικὰς διακοσμητικὰς λίμνας, μὲ κατακάθαρα ὕδατα, εἰς τὰ ὁποῖα καθρεπτίζεται ὁ διάκοσμος τοῦ περιβάλλοντός των, προσφέροντας ἀπαραμίλλους εἰκόνας.

2) Ὁ ἐντὸς τοῦ σπηλαίου ὑπάρχων ναΐσκος τῆς Ἁγίας Σοφίας τοῦ 18ου αἰῶνος, μὲ τὰς θαυμασίας ἁγιογραφίας τῆς αὐτῆς ἐποχῆς, ἐντὸς τοῦ ναϊδρίου καὶ ἐπὶ τοῦ πρὸ αὐτοῦ τέμπλου, καταλαμβάνοντας ὅλον τὸ πλάτος τῆς πρώτης γαλαρίας τοῦ σπηλαίου. (Κατὰ τὴν ἐπέτειον τῆς μνήμης της συγκεντρώνονται πολλοὶ προσκυνηταί).

3) Εὑρίσκεται εἰς περίβλεπτον θέσιν μὲ θέαν πρὸς τὴν θάλασσαν καὶ τὰς μεγαλοπρεπεῖς κλιτεῖς παρακειμένης χαράδρας.

4) Εὑρίσκεται πολὺ πλησίον κατοικημένου χώρου καὶ πολὺ πλησίον τῆς ἐπὶ τούτου νεοδιανοιχθείσης ἀμαξιτῆς ὁδοῦ, ἐλάχιστα ὑπολειπομένης πρὸς σύνδεσιν μετ' αὐτοῦ.

ΓΕΩΡ. Θ. ΧΛΕΝΤΖΟΣ
ΔΙΚΗΓΟΡΟΣ
Δραγάτση 2 — 4ος ὄρ.
ΠΕΙΡΑΙΕΥΣ
Τηλ. 473.774

ΓΕΩΡΓΙΟΣ Ι. ΚΑΣΙΜΑΤΗΣ
ΔΙΚΗΓΟΡΟΣ
Δρ. Πανεπιστημίου Μονάχου
Γραφεῖον: Ἀκαδημίας 61
Ἀθῆναι 143 — Τηλ. 613-277

ΑΛΕΞ. ΜΑΡΣΕΛΛΟΣ
Ὠτορινολαρυγγολόγος
Σουλίου 4 — Τηλ. 621.001
Ὧραι ἐπισκέψεων: 6—8 μ. μ.

ΚΟΣΜΑΣ Θ. ΜΑΡΕΝΤΗΣ
Χειροῦργος - Ὀδοντίατρος
Βασιλέως Κωνσταντίνου 8
Πειραιεὺς — Τηλ. 425.660
Δέχεται 9-12 π.μ. καὶ 5-8 μ.μ.

ΚΥΡ. Δ. ΜΑΛΑΝΟΣ
Χειροῦργος Ὀδοντίατρος
Ἰατρεῖον: Ρηγίλης 19
Τηλέφ. 713.423

ΧΡ. Γ. ΠΕΤΡΟΧΕΙΛΟΣ
Δικηγόρος
Κολοκοτρώνη 78
Τηλ. 475.226 Πειραιεὺς

ΣΠΥΡΟΣ ΚΑΛΟΚΑΙΡΙΝΟΣ J. P.
Ἀντιπρόσωπος
Ἀσφαλιστικῆς Ἑταιρείας A.M.P.
A.M.P. SOCIETY
45 MOORE ST.
LIVERPOOL N.S.W.2170
Τηλέφωνα
Γραφεῖου: 6020622
Κατοικίας: 5215730

ΣΥΓΧΑΡΗΤΗΡΙΟΝ

Στὰ ἀγαπημένα μου παιδιὰ Κώστα καὶ Μαΐῳ Κυπρίου ποὺ ἐβάπτισαν τὸν υἱόν των εἰς Μπρίσμπαν Αὐστραλίας, εὔχομαι ἀπὸ καρδίας νὰ τοὺς ζήσῃ καὶ εἰς τὴν ἀνάδοχον νὰ ἀξιωθῇ νὰ τὸν στεφανώσῃ.

Μὲ πολὺ ἀγάπη καὶ θερμὲς εὐχὲς ἡ μητέρα καὶ γιαγιὰ Κατίνα Κυπρίου.

ΕΥΧΑΡΙΣΤΗΡΙΟΝ

Πάντας τοὺς καθ' οἱονδήποτε τρόπον συμμετασχόντας καὶ συμπαρασταθέντας εἰς τὸ βαρὺ πένθος μας ἐπὶ τῷ θανάτῳ τῆς λατρευτῆς συζύγου καὶ μητρός μας

ΓΙΑΝΝΟΥΛΑΣ Γ. ΚΑΣΙΜΑΤΗ

Εὐχαριστοῦμεν θερμότατα.
Ὁ σύζυγος Γεώργιος.
Τὰ τέκνα: Ἰωάννης, Ἑλένη καὶ Μαρίκα.

ΚΥΡΙΑΚΟΣ Δ. ΜΑΛΑΝΟΣ
Χειροῦργος ὀδοντίατρος
Ἰατρεῖον: Ἡσιόδου καὶ Ἀραβαντινοῦ 3 — τηλ. 713.423
Οἰκία: Εὐτυχίδου 3, Τηλέφ. 733.881

ΜΕΤΑΞΟΤΥΠΙΑ
Χ. ΚΡΙΘΑΡΗΣ
Καραμῆτσα 7, (Παρ. Ι. Δροσοπούλου 224), Τηλ. 2020.096
(Ἅγ. Λουκᾶς)
Οἰκία: Πίνδου 3, τηλ. 2016515

ΒΑΣΙΛΕΙΟΣ Γ. ΚΑΣΙΜΑΤΗΣ
ΙΑΤΡΟΣ
Πανεπιστημιακῆς Κλινικῆς Δερματικῶν καὶ Ἀφροδισίων Νοσημάτων Νοσοκομείου
«ΑΝΔΡ. ΣΥΓΓΡΟΥ»
ΙΙ Μεραρχίας 19 - Πειραιεὺς
Δέχεται: 5 — 8 μ.μ.
Τηλ. 421.371, 470.327, 775.440

ΚΥΘΗΡΑΪΚΑ ΠΕΝΘΗ

ΚΩΝΣΤ. ΚΕΝΤΡΩΤΗΣ

Ἀπεβίωσεν εἰς Σαγκεῖτ Αὐστραλίας, ὁ Κωνσταντῖνος Δημητρίου Κεντρωτής, ἐτῶν 76. Ὁ ἐκλιπὼν κατήγετο ἀπὸ τὸ χωρίον Φράτσια. Ἀπεδήμησε εἰς Αὐστραλίαν κατὰ τὴν νεανικὴν ἡλικίαν του καὶ ἐγκατεστάθη εἰς Κουηνσλάνδην. Τὰ τελευταῖα χρόνια διέμεινεν εἰς τὴν πόλιν Σαγκεῖτ. Ὑπῆρξε ἐργατικὸς καὶ δραστήριος ἐπιχειρηματίας καὶ ἐφημίζετο διὰ τὴν ἀκεραιότητά του καὶ τὸν ἄψογον χαρακτῆρα του. Ἦτο κοινωνικός, πρόθυμος, ἐκδηλωτικὸς καὶ ἡ ψυχή του ἦτο γεμάτη μὲ καλωσύνην. Ὑπῆρξε ὑποδειγματικὸς οἰκογενειάρχης καὶ ἀνέδειξε τέκνα τὰ ὁποῖα κοσμοῦν τὴν Κυθηραϊκὴν παροικίαν τῆς Αὐστραλίας. Παρὰ τὴν μακροχρόνιον ἀποδημίαν του οὐδέποτε ἐλησμόνησε τὴν πατρίδα, καὶ τίποτε δὲν συνεκίνη τὴν ψυχήν του, ὅσον ἡ ἀνάμνησιν τῆς γενετείρας. Παρὰ τὸν φόρτον τῶν ἐπαγγελματικῶν του ὑποχρεώσεων καὶ τὰς εὐθύνας του διὰ τὴν ἀνατροφὴν καὶ ἐπίβλεψιν τῆς πολυμελεστάτης οἰκογενείας του, εὕρισκε καιρὸν καὶ εἶχε τὸν ζῆλον νὰ ἀσχολεῖται καὶ μὲ τὰ κοινὰ τῆς παροικίας εἰς τὴν πρόοδον τῆς ὁποίας ποικιλοτρόπως συνέβαλεν.

«ΚΥΘΗΡΑΪΚΗ ΔΡΑΣΙΣ»
ΕΚΔΙΔΟΜΕΝΗ ΑΠΑΞ ΤΟΥ ΜΗΝΟΣ
Ἰδιοκτήτης — Διευθυντής: Ι. Σ. ΚΑΣΙΜΑΤΗΣ, Σύμης 9, Ἀθῆναι, τηλέφ. 852.679 — Δ)ντὴς Τυπογραφείου Π. ΡΑΥΤΟΠΟΥΛΟΣ, Ἄστρους 142, Ἀθῆναι, τηλέφ. 533.541.

ΕΤΗΣΙΑΙ ΣΥΝΔΡΟΜΑΙ

Κυθήρων .... .. Δρχ.	60
Λοιποῦ Ἐσωτερικοῦ »	80
Ἀμερικῆς .. .. $	8
Αὐστραλίας . .. £	2½
Τράπεζαι .. . Δρχ.	300
Μεγάλαι ἐπιχειρήσεις .. .. »	100

Ἁπλαὶ καὶ συστημέναι ἐπιστολαὶ δέον νὰ ἀπευθύνωνται: ΙΩΑΝΝΗΝ Σ. ΚΑΣΙΜΑΤΗΝ — Σύμης 9
Ἀθῆναι — Τ.Τ. 816
Τηλ. 852.679
ΤΙΜΗ ΦΥΛΛΟΥ ΔΡΧ. 5

ΥΠΟ ΤΟΥ κ. ΠΑΝΑΓ. ΣΤΡΑΤΗΓΟΥ ΚΑΙ ΤΗΣ ΕΡΙΤΙΜΟΥ ΣΥΖΥΓΟΥ ΤΟΥ

Δωρεὰ 1.000 δολλ. ὑπὲρ τοῦ Γηροκομείου

Ὁ εἰς Πίτσμπουργκ τῶν Ἡνωμένων Πολιτειῶν ἐγκατεστημένος ἐκλεκτὸς συμπατριώτης μας Παναγ. Ἰω. Στρατηγὸς ἢ Λύχνος, ἐκ Μυλοποτάμου καταγόμενος καὶ ἡ ἐρίτιμος σύζυγός του κυρία Ἡρὼ ἀπέστειλαν διὰ τραπεζικῆς ἐπιταγῆς χίλια (1000) δολλάρια διὰ τὸν ἐξοπλισμὸν τοῦ Γηροκομείου μας. Τὸ ζεῦγος Στρατηγοῦ συνῴδευσε τὴν ἀνωτέρω ἐπιταγήν του δι' ὡραίας ἐπιστολῆς, διὰ τῆς ὁποίας ἐκφράζει τὴν ἐπιθυμίαν, ὅπως ἡ δωρεά του αὐτὴ διατεθῇ κατὰ προτίμησιν πρὸς ἀγορὰν 3 ἕως 4 ἀναπηρικῶν καθισμάτων διὰ τὴν μεταφορὰν γερόντων μὴ δυναμένων νὰ μετακινηθῶσιν εὐχερῶς ἐντὸς τοῦ Γηροκομείου, τὸ τυχὸν δὲ περίσσευμα μετὰ τὴν προμήθειαν τῶν ἐν λόγῳ καθισμάτων διατεθῇ δι' ἔπιπλα ἢ μαγειρικὰ σκεύη τοῦ Γηροκομείου.

Ἐν τέλει οἱ εὐγενεῖς δωρηταὶ εὔχονται, ὅπως καὶ ἄλλοι Κυθήριοι ἀναγνωρίζοντες τὰς μεγάλας ὑπηρεσίας τὰς ὁποίας θὰ προσφέρῃ τὸ Γηροκομεῖον εἰς τὴν νῆσον μας ἔλθουν ἀρωγοὶ εἰς τὸ κοινωφελὲς αὐτὸ Ἵδρυμα.

Τὸ ἐν Ἀθήναις Ἵδρυμα «Τριφύλλειον Νοσοκομεῖον Κυθήρων», παρὰ τοῦ ὁποίου, ὡς γνωστόν, ἀνεγείρεται τὸ ὑπὸ ἀποπερατώσιν κτίριον τοῦ Γηροκομείου ἐν Ποταμῷ — Κυθήρων διὰ τῆς πρὸς αὐτὸ δωρεᾶς τῶν Ἀδελφῶν Γεωργίου Γρ. Κασιμάτη, τῆς Κληροδοσίας Λεωνίδα Π. Μεγαλοοικονόμου καὶ ἄλλων δωρεῶν, ηὐχαρίστησε διὰ θερμῆς ἐπιστολῆς του τοὺς εὐγενεῖς δωρητὰς καὶ ἀπέστειλε πρὸς αὐτοὺς τὸ σχετικὸν Γραμμάτιον εἰσπράξεως τῶν χιλίων δολλαρίων (29.900 δραχμῶν).

Ἡμεῖς συγχαίροντες θερμῶς τὸ ζεῦγος Παναγ. Στρατηγοῦ διὰ τὰ συμπατριωτικὰ αἰσθήματά του καὶ τὴν ὡραίαν χειρονομίαν του ἐνώνομεν καὶ τὴν ἰδικήν μας εὐχὴν μὲ τὴν ἰδικήν του, ὅπως καὶ ἄλλοι συμπατριῶται μας, ὅσω τὸ δυνατὸν περισσότεροι, τοὺς μιμηθοῦν.

ΑΠΟ ΤΟ ΤΡΙΦΥΛΛΕΙΟΝ ΙΔΡΥΜΑ

Χρήσιμος σύσταση διὰ τοὺς δωρητὰς

Ἐπειδὴ πολλοὶ συμπατριῶται ἀποστέλλουν δωρεὰς πρὸς τὸ Γηροκομεῖον εἰς Ποταμὸν Κυθήρων, ἐπέρχεται καθυστέρησις ἀφ' ἑνὸς καὶ δυσχέρεια ὡς πρὸς τὴν ἐξαργύρωσιν τῶν ἐπιταγῶν ἀφ' ἑτέρου, διότι δὲν λειτουργεῖ ἀκόμη τὸ Γηροκομεῖον οὔτε ὑπάρχει Ἵδρυμα ὑπὸ τὴν ἐπωνυμίαν «Γηροκομεῖον Ποταμοῦ — Κυθήρων».

Τὸ κτίριον, ὡς γνωστόν, τοῦ Γηροκομείου ἀνεγείρεται ἐν Ποταμῷ ὑπὸ τοῦ ἐν Ἀθήναις ἑδρεύοντος Ἱδρύματος «Τριφύλλειον Νοσοκομεῖον Κυθήρων» διὰ τῆς δωρεᾶς τῶν Ἀδελφῶν Γεωργίου Γρηγ. Κασιμάτη, τῆς Κληροδοσίας Λεωνίδα Παν. Μεγαλοοικονόμου καὶ ἄλλων δωρεῶν καὶ συνεπῶς πᾶν χρηματικὸν ποσὸν ὡς καὶ πᾶσα ἐπιστολὴ ἀφορῶσα τὸ Γηροκομεῖον μας πρέπει ν' ἀποστέλλεται εἰς τὴν κάτωθι διεύθυνσιν: «Πρὸς τὸ ἐν Ἀθήναις Ἵδρυμα «Τριφύλλειον Νοσοκομεῖον Κυθήρων» — Ὁδὸς Κάνιγγος ἀριθ. 7 — εἰς Ἀθήνας. Διὰ σχετικῆς δὲ ἐπιστολῆς του ὁ ἀποστολεὺς θὰ διευκρινίζῃ, ὅτι ἡ δωρεὰ του ἀποστέλλεται διὰ τὸ Γηροκομεῖον.

Ἐννοεῖται ὅτι καὶ πᾶσα συμβολαιογραφικὴ πρᾶξις ἢ ἰδιόχειρος διαθήκη δωρεᾶς πρὸς τὸ Γηροκομεῖον μας πρέπει νὰ διατυποῦται ὡς ἀνωτέρω: Πρὸς τὸ ἐν Ἀθήναις Ἵδρυμα «Τριφύλλειον Νοσοκομεῖον Κυθήρων» (Κάνιγγος 7 — Ἀθῆναι) διὰ τὸ ἐν Ποταμῷ — Κυθήρων Γηροκομεῖον.

ΣΥΝΕΡΓΕΙΟΝ ΑΥΤΟΚΙΝΗΤΩΝ
ΧΑΡΑΛΑΜΠΟΥΣ ΚΑΙ ΕΜΜΑΝΟΥΗΛ ΖΕΡΒΟΥ
Λυσικράτους 133 καὶ Ἐλευθερίου Βενιζέλου
ΤΖΙΤΖΙΦΙΕΣ (ΑΘΗΝΩΝ) — ΤΗΛ. 953.167

ΤΟ ΞΕΝΟΔΟΧΕΙΟΝ ΣΑΣ ΣΤΟΝ ΠΕΙΡΑΙΑ

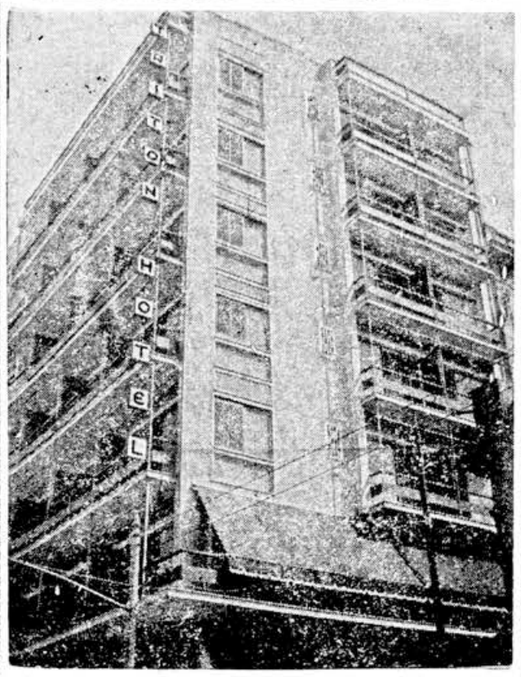

Ὁ «ΤΡΙΤΩΝ» εἶναι ἕνα ἀπὸ τὰ πλέον σύγχρονα Ξενοδοχεῖα Β΄ κατηγορίας. Ἔχει οἰκοδομηθῆ μὲ τὴ σύγχρονη ἀρχιτεκτονικὴ καὶ διαθέτει 57 δωμάτια, ἐφωδιασμένα μὲ ἰδιαίτερο τηλέφωνον εἰς κάθε δωμάτιον, καθὼς καὶ οἱαδήποτε ἄλλη εὐκολία χρειάζεται ἕνα ἄνετο κατάλυμα γιὰ μίαν εὐχάριστον διαμονή. Εἶναι πολυτελῶς ἐπιπλωμένον καὶ εὑρίσκεται στὸ κέντρον τοῦ ΠΕΙΡΑΙΩΣ. Πλησίον ὅλων τῶν λεωφορειακῶν γραμμῶν καὶ τοῦ Ἠλεκτρικοῦ Σιδηροδρόμου. Ἀπὸ τὸ λιμάνι ἀπέχει 2΄ λεπτὰ τῆς ὥρας. Διαθέτει Σαλόνια, Σνὰκ - Μπάρ, ὡς καὶ 2 ἀνελκυστῆρες. Εἰδικευμένον προσωπικὸν εὑρίσκεται πάντοτε εἰς τὴν διάθεσιν τῶν πελατῶν διὰ πᾶσαν ἐξυπηρέτησιν. Ὁ «ΤΡΙΤΩΝ» εἶναι τὸ ξενοδοχεῖον τῶν Κυθηρίων εἰς τὸ ὁποῖον καταλύουν ἀπὸ ὅλα τὰ μέρη τοῦ Κόσμου. Ἐπισκεπτόμενοι τὸν Πειραιᾶ, συνιστῶμεν νὰ καταλύσετε εἰς τὸ ξενοδοχεῖον «ΤΡΙΤΩΝ» τὸ ὁποῖον προσφέρει ὅλας τὰς νέας εὐκολίας καὶ ἀνέσεις μέσα εἰς ἕνα οἰκογενειακὸν καὶ σοβαρὸν περιβάλλον. Παρ' ὅλο δὲ ὅτι εἶναι τὸ μοναδικὸν στὸν Πειραιᾶ, Τουριστικὸν Ξενοδοχεῖον αἱ τιμαί του εἶναι προσιταὶ δι' ὅλους. Δωμάτια διπλᾶ, μετὰ λουτροῦ ἢ ντοὺς δρχ. 135. Μονὰ μετὰ λουτροῦ ἢ ντοὺς δρχ. 108. Διαμερίσματα δύο διπλῶν δωματίων μετὰ λουτροῦ ἢ ντοὺς δρχ. 216. Μονὰ ἄνευ λουτροῦ δραχμὲς 86.

Ξενοδοχεῖον «ΤΡΙΤΩΝ» ὁδὸς Τσαμαδοῦ 8, τηλ. 473.457

Η ΙΔΕΑ ΤΗΣ ΠΡΟΣΚΛΗΣΕΩΣ ΟΦΕΙΛΕΤΑΙ ΣΤΟΝ κ. ΒΑΣΙΛΕΙΟ ΨΑΛΤΗ

Θριαμβευτικὴ ἐπιτυχία ἐμφανίσεων ἑλληνικοῦ διάσου στὴν Αὐστραλίαν

ΔΩΡΕΑ 3.000 ΔΟΛΛΑΡΙΩΝ ΥΠΕΡ ΤΗΣ ΕΔΡΑΣ ΝΕΟΕΛΛΗΝΙΚΗΣ ΓΛΩΣΣΗΣ

Ὁ ἑλληνικὸς μουσικοχορευτικὸς θίασος ὑπὸ τὸν γνωστότατον συνθέτην Γιώργο Μουζάκη, τὸν χορογράφο Φώτη Μεταξόπουλο καὶ τὴν Νάντια Φοντάνα ἐπέστρεψε στὴν Ἀθήνα ἀπὸ τὴν Αὐστραλία ὕστερα ἀπὸ μιὰ πρωτοφανῆ σὲ θρίαμβο καλλιτεχνικὴ περιοδεία, ποὺ ἄρχισε ἀπὸ τὸ Σύδνεϋ στὶς 20 Ἀπριλίου.

Ὁ ἑλληνικὸς θίασος, ὁ ὁποῖος περιώδευσε τὴν Αὐστραλία ὑπὸ τὴν καλλιτεχνικὴν ἐπωνυμία «Τραγούδια καὶ Χοροὶ τοῦ Ζορμπᾶ», ἐκλήθη ὑπὸ τῆς καλλιτεχνικῆς ἑταιρίας Κὼλ Ντζόϋ Ἐντερπράϊζες», τῆς ὁποίας ἀντιπρόσωποι ἦλθαν πέρυσι στὴν Ἀθήνα προκειμένου νὰ μελετήσουν ἐπιτοπίως τὶς δυνατότητες μιᾶς περιοδείας ἐκλεκτῶν Ἑλλήνων καλλιτεχνῶν στὴν Πέμπτη Ἤπειρο καὶ ἐπαρουσιάσθη στὸ θεατρόφιλο κοινὸ τῆς Αὐστραλίας ἐν συνεργασία μὲ τὸ Αὐστραλιανὸ Ἐλισαβετιανὸ Θεατρικὸ Τράστ, τὸ ὁποῖο τελεῖ ὑπὸ τὴν ὑψηλὴ προστασία τῆς Βασιλίσσης Ἐλισάβετ Β΄.

Τὸ πρόγραμμα τοῦ θιάσου, πού, σημειωτέον, ἔφερε τὴν σφραγίδα διεθνῶν ἀπαιτήσεων, συμπεριελάμβανε δημοφιλῆ διεθνῆ νούμερα καὶ ἑλληνικοὺς χοροὺς καὶ τραγούδια. Τοὺς ἑλληνικοὺς χοροὺς ἑρμήνευσε μικτὸ μπαλλέτο ἐκ 18 νεαρῶν καλλιτεχνῶν ὑπὸ τὸν γνωστὸ χορευτὴ καὶ χορογράφο Φώτη Μεταξόπουλο καὶ τὴν Νάντια Φοντάνα, τῶν ὁποίων ὁ ἐντυπωσιακὸς μοντέρνος ἐξπρεσιονιστικὸς χορὸς προεκάλεσε θύελλα χειροκροτημάτων.

Τὸ «Χάϊ - λάϊτ» ὅμως τῶν θριαμβευτικῶν αὐτῶν παραστάσεων, ποὺ ἐδόνισαν κυριολεκτικὰ τὴν καρδιὰ τοῦ ἑλληνικοῦ στοιχείου τῆς Πέμπτης Ἠπείρου ἦταν τὸ τραγούδι τοῦ μοναδικοῦ Γιάννη Βογιατζῆ, τῆς Ἄντζελας Ζήλεια καὶ τῆς Σόφης Ζανίνου. Καὶ οἱ τρεῖς καλλιτέχνες ἐκλήθησαν ἐπανειλημμένως εἰς τὴν σκηνὴ καὶ ὑπεχρεώθησαν ἀπὸ τὰ ἐνθουσιώδη πλήθη, ποὺ κατέκλυσαν τὰ θέατρα, νὰ ἐπαναλάβουν τὰ τραγούδια τους ἢ νὰ ἑρμηνεύσουν ἄλλες διεθνεῖς ἑλληνικὲς ἐπιτυχίες.

Ἐντύπωσι εἰς τοὺς Αὐστραλοὺς ἔκαναν τὰ ὡραῖα σκηνικά, ποὺ μὲ τόση ἐπιτυχία ζωντάνευαν τὴν ἑλληνικὴ ὕπαιθρο καὶ τὰ γαλανὰ νησιά, καὶ τὰ ὁποῖα δημιούργησαν τὸ κατάλληλο κλῖμα γιὰ τὴν ἑρμηνεία τῶν δημοτικῶν χορῶν τῆς ἠπειρωτικῆς καὶ νησιώτικης Ἑλλάδος, ἐνῶ τὰ κοστούμια τῆς Μαρίκας Καψάλη ἀπετέλεσαν τὸ φυσικὸ συμπλήρωμα μιᾶς καθ' ὅλα τέλειας εἰκόνας.

Τὸ Ἐλισαβετιανὸ Θέατρο τοῦ Νιουτάουν τοῦ Σύδνεϋ πῆρε ἰδιαίτερα ἐορταστικὴ ὄψι κατὰ τὴν μεγάλη πρεμιέρα, εἰς τὴν ὁποία προσῆλθεν ὁ Κυβερνήτης τῆς Νέας Οὐαλλίας, σὲρ Ρόντεν Κάτλερ καὶ ὁ Κυβερνήτης τῆς Τασμανίας, σὲρ Ἔντριϊκ Μπαστιάν, ποὺ πραγματοποιοῦσε τὶς ἡμέρες ἐκεῖνες ἐπίσκεψη στὸ Σύδνεϋ μαζὶ μὲ τὴν λαίδη Μπαστιάν. Ὁ σὲρ Ρόντεν συνωδεύετο ὑπὸ τῆς λαίδης Κάτλερ, τοῦ υἱοῦ του Ἄνθονυ Κάτλερ καὶ πολλῶν ἀξιωματούχων τοῦ Κυβερνείου.

Μετὰ τὴν παράστασι, οἱ δύο κυβερνῆτες καὶ τὰ μέλη τῆς συνοδείας των μετέβησαν εἰς τὰ παρασκήνια γιὰ νὰ γνωρίσουν ἀπὸ κοντὰ τοὺς Ἕλληνας καλλιτέχνας. Ὁ σὲρ Ρόντεν συνεχάρη ἐγκάρδια τοὺς ὑπευθύνους παραγωγῆς τοῦ προγράμματος καὶ μίλησε μαζί τους ἐπὶ πολλὴν ὥραν ἀναπολώντας παλιὲς ὡραῖες ἀναμνήσεις ἀπὸ ἐπίσκεψί του στὴν Ἀθήνα.

Ἕνα ἀπὸ τὰ πιὸ συγκινητικὰ στιγμιότυπα τῆς βραδιᾶς ἦταν καὶ ἡ παρουσίασις ἐκ μέρους τοῦ θιάσου ἐπιταγῆς 3.000 Αὐστραλιανῶν δολλαρίων, ποὺ ἀντιπροσώπευε μέρος τῶν κερδῶν τῆς ἑλληνικῆς πρεμιέρας, ὑπὲρ τῆς Ἕδρας τῆς Νεοελληνικῆς Γλώσσης, ποὺ πρόκειται νὰ ἱδρυθῆ εἰς τὸ Πανεπιστήμιο τοῦ Σύδνεϋ. Ἡ ἐπιταγὴ αὐτή, ποὺ ἀποτελεῖ ἀπτὸ καὶ συγκινητικὸ παράδειγμα τοῦ ἐνδιαφέροντος τῶν Ἑλλήνων καλλιτεχνῶν διὰ τὴν διάδοσιν τῆς μοντέρνας ἑλληνικῆς γλώσσης εἰς τὴν ξένην, παρεδόθη ὑπὸ τοῦ σὲρ Γκάρφιλντ Μπάργουικ, Ἀρχιδικαστοῦ τοῦ Ἀνωτέρου Δικαστηρίου τῆς Αὐστραλίας καὶ Πρυτάνεως τοῦ Πανεπιστημίου Μακουάερ τοῦ Σύδνεϋ εἰς τὸν κ. Γ. Φῖνο, ὀδοντίατρον τοῦ Σύδνεϋ, ὁ ὁποῖος εἶναι καὶ πρόεδρος τοῦ Ταμείου τοῦ Ἱδρύματος Νεοελληνικῆς Γλώσσης.

Ἡ ἰδέα τῆς προσκλήσεως τοῦ ἑλληνικοῦ θιάσου ἀνήκει εἰς τὸν γνωστὸ ὁρκωτὸ λογιστὴ καὶ ἱστιοπλόο τοῦ Σύδνεϋ Βασίλειο Ψάλτη, τοῦ ὁποίου ἡ οἰκογένεια κατάγεται ἀπὸ τὰ Κύθηρα. Ὁ κ. Ψάλτης ἀνέλαβε νὰ ἀντιπροσωπεύσῃ τὸν θίασο στὴν Αὐστραλία, ὡς ἐπίσης καὶ τοὺς χρηματοδότας αὐτοῦ, πού, ὡς πληροφορούμεθα ἐδρεύουν στὸ Λονδῖνο. Ὁ κ. Ψάλτης συνέλαβε τὴν ἰδέα κατὰ τὴν διάρκεια προσφάτου ἐπισκέψεώς του στὴν Ἀθήνα, ὅπου ἀνεκάλυψε καλλιτέχνας διεθνοῦς ἐπιπέδου.

Ὁ θίασος μετὰ τὸ πέρας τῶν προγραμματισθεισῶν παραστάσεων στὸ Σύδνεϋ, ἀνεχώρησε στὶς 2 Μαΐου γιὰ τὴν Καμπέρρα καὶ τὴν Μελβούρνη, ὅπου τὸ Αὐστραλιανὸ θεατρόφιλο κοινὸ καὶ τὰ μέλη τῆς ἑλληνικῆς κοινότητος τοῦ ἐπεφύλαξαν ἐνθουσιώδη ὑποδοχὴ καὶ κατέκλυσαν κυριολεκτικῶς τὶς αἴθουσες τῶν θεάτρων. Ἐδῶ θὰ πρέπει νὰ σημειωθῆ, ὅτι ὁ θίασος τοῦ Γιώργου Μουζάκη καὶ τοῦ Φώτη Μεταξόπουλου εἶναι ὁ πρῶτος καθαρὰ ἑλληνικὸς θίασος, ποὺ ἐπισκέπτεται τὴν Αὐστραλία.

Τέλος, ὑπολογίζεται ὅτι ἡ ἑλληνικὴ κοινότης τοῦ Σύδνεϋ ἀριθμεῖ περὶ τὰ 70.000 - 75.000 μέλη, ποὺ γεννήθηκαν στὴν Ἑλλάδα, ἐνῶ ἡ Μελβούρνη ἀκόμη περισσότερα. Ὑπολογίζεται ἐπίσης, ὅτι σήμερα ἡ Αὐστραλία φιλοξενεῖ ἄνω τῶν 185 χιλιάδων Ἑλλήνων γεννημένων εἰς τὴν Αὐστραλίαν.

Ἀπὸ τὸ ὕψος τοῦ Ζωολογικοῦ Κήπου Ταρούγκα Πάρκ, ἡ θέα πρὸς τὸ Σύντνεϋ Χάρμπορ εἶναι ἐξαίσια. Παρὰ τὸ γεγονὸς ὅτι αὐτὴ τὴν ἐποχὴ στὴν Αὐστραλία εἶναι φθινόπωρο, τὰ δένδρα εἶναι καταπράσινα, οἱ θάμνοι ἀνθισμένοι καὶ ὁ ἥλιος λάμπει. Εἰς τὴν φωτογραφίαν, ὁ Γιώργος Γκαλντούζης, ἡ Φωφὼ Καλομέρη, ἡ Ἐσθὴρ Κάνη καὶ ὁ Κώστας Σαράφογλου, μέλη τοῦ ἑλληνικοῦ μουσικοχορευτικοῦ μπαλλέτου, ποὺ ἐπραγματοποίησε θριαμβευτικὴ περιοδεία στὴν Αὐστραλία.

Ὁ κυβερνήτης τῆς Τασμανίας, σὲρ Ἔντριϊκ Μπαστιάν, ὁ ὁποῖος παρέστη εἰς τὴν πρεμιέραν τοῦ ἑλληνικοῦ θιάσου μαζὶ μὲ τὸν κυβερνήτην τῆς Νέας Νοτίου Οὐαλλίας, σὲ φιλικὴ συζήτησι στὰ παρασκήνια μὲ τοὺς πρώτους χορευτὰς τοῦ ὁμίλου, Νάντια Φοντάνα καὶ Φώτη Μεταξόπουλο. Εἰς τὰ μέλη τοῦ θιάσου προσεφέρθησαν λουλούδια καὶ κοάλα ἐκ μέρους τῆς ἑλληνικῆς Κοινότητος τοῦ Σύδνεϋ.

Ὁ μεγαλοεπιχειρηματίας κ. Ἐμμανουὴλ Γερακίτης, ὁ πατριάρχης τῆς Κυθηραϊκῆς παροικίας Καμπέρρας κ. Χαράλαμπος Νοταρᾶς καὶ ἡ ἐκλεκτὴ κυρία Ἀγάτη Ἐμμ. Γερακίτη, τὸ γένος Θεοδώρου Κασιμάτη, μὲ δύο ἀπὸ τὰ μέλη τοῦ ἑλληνικοῦ θιάσου. (ἀριστερά).

ΕΝΕΚΡΙΘΗ ΧΟΡΗΓΗΣΙΣ ΔΑΝΕΙΟΥ 9.000.000 ΔΡΑΧΜΩΝ

Τὸ Ταμεῖον Παρακαταθηκῶν καὶ Δανείων διὰ τοῦ ὑπ' ἀριθμ. 42087 ἀπὸ 11.5.71 ἐγγράφου του πρὸς τὸ ἐν Ἀθήναις Ἵδρυμα «Τριφύλλειον Νοσοκομεῖον Κυθήρων» ἀνεκοίνωσεν εἰς αὐτὸ ὅτι κατὰ τὴν ὑπ' ἀριθμ. 1456)26 ἀπὸ 16.3.1971 συνεδρίασίν του ἐνέκρινε κατ' ἀρχὴν καὶ ὁριστικῶς τὴν χορήγησιν εἰς τὸ Ἵδρυμα τοκοχρεωλυτικοῦ δανείου ἐνέα ἑκατομμυρίων (9.000.000) δραχμῶν διὰ τὴν ἀνέγερσιν πολυωρόφου κτιρίου ἐπὶ τοῦ ἐνταῦθα καὶ ἐπὶ τῆς ὁδοῦ Θεμιστοκλέους 5 οἰκοπέδου του.

Πρόκειται ὡς γνωστὸν διὰ τὴν ἀνοικοδόμησιν κτιρίου ἐπὶ τοῦ οἰκοπέδου τοῦ ἄλλοτε Ἑστιατορίου «Συντριβάνι» τῆς Δωρεᾶς τοῦ Μεγάλου εὐεργέτου ἀειμνήστου Νικολάου Τριφύλλη. Θὰ ἀπαιτηθοῦν ἐννοεῖται, ὡρισμέναι διατυπώσεις, ὥστε τὸ δάνειον νὰ συνομολογηθῆ ἐντὸς τῆς ταχθείσης ἐξαμήνου προθεσμίας ἀπὸ τῆς 11ης τρέχοντος μηνὸς Μαΐου ἤτοι μέχρι τῆς 11ης Νοεμβρίου 1971.

ΠΡΟΗΔΡΕΥΣΕ ΔΙΕΘΝΟΥΣ ΣΥΝΕΔΡΙΟΥ Ο κ. Δ. ΚΟΥΛΕΝΤΙΑΝΟΣ

Εἰς τὸ διοργανωθὲν ὑπὸ τῆς Διεθνοῦς Ἑταιρίας Νέων Διανοουμένων Συνέδριον ἀπὸ 10-16 Μαΐου μὲ θέμα «Εὐρώπη, Ἑλλάς, Ἀφρική», προήδρευσεν ὁ Κυθήριος λογοτέχνης καὶ συνεργάτης μας κ. Διον. Β. Κουλεντιανός.

Τὴν ἔναρξιν τῶν ἐργασιῶν τοῦ Συνεδρίου ἐκήρυξε εἰς τὴν μεγάλην αἴθουσαν τῆς Παντείου ὁ Ὑφυπουργὸς Προεδρίας καὶ καθηγητὴς κ. Δημ. Τσάκωνας, ἐνῶ συγχαρητηρίους ἐπιστολὰς ἀπέστειλαν ὁ Οἰκουμενικὸς Πατριάρχης κ. Ἀθηναγόρας, ὁ Πάπας Παῦλος ὁ 6ος καὶ ὁ Γεν. Γραμματεὺς τῆς Ἀκαδημίας Ἀθηνῶν καθηγητὴς κ. Ἰωάν. Θεοδωρακόπουλος.

Συμμετέσχον ἐκπρόσωποι πολλῶν ξένων κρατῶν καὶ Ἱδρυμάτων Εὐρώπης καὶ Ἀφρικῆς, καὶ τελικῶς ἀπεφασίσθησαν ἐνέργειες στενωτέρας συνεργασίας μεταξὺ τῶν λαῶν τῆς λεκάνης τῆς Μεσογείου, διὰ τῆς συμβολῆς τῶν ἀθανάτων ἀξιῶν τῆς ἑλληνικῆς φυλῆς.

ΣΗΜΑΝΤΙΚΟΣ ΠΑΡΑΓΩΝ ΤΗΣ ΟΜΟΓΕΝΕΙΑΣ

ΠΑΝΑΓΙΩΤΗΣ ΚΟΚΚΙΝΕΑΣ

Ἄριστος ἐπιχειρηματίας καὶ δεινότατος κυνηγός

Ὁ ἀγαπητός μας φίλος Παναγιώτης Κοκκινέας, δὲν εἶναι μόνο φημισμένος ἐπιχειρηματίας εἰς τὴν πόλιν Γωγκαράττα τῆς Αὐστραλίας, ποὺ εἶναι ἐγκατεστημένος ἀπὸ πολλῶν ἐτῶν. Εἶναι καὶ κοινωνικὸς παράγων, πρωτοστατεῖ ἢ μετέχει σὲ κάθε πατριωτικὴ ἢ ἀνθρωπιστικὴ ἐκδήλωσι, μὲ τὴν δράσιν καὶ μὲ τὸ ἦθος του συμβάλλει εἰς τὴν προβολὴν τοῦ Ἑλληνικοῦ στοιχείου τῆς Βικτωρίας καὶ εἶναι ἕνας ἀπὸ τοὺς ἐξαιρέτους ὁμογενεῖς ποὺ ἐγνωρίσαμε κατὰ τὰς τέσσαρας περιηγητικὰς ἐπισκέψεις, ποὺ ἐκάμαμε εἰς τὴν Αὐστραλίαν. Γενναῖος εἰς τὰ αἰσθήματά του ὁ φίλος Παναγιώτης Κοκκινέας, εἶναι σπόρτης καὶ μερακλῆς εἰς ὅλα του. Δεινὸς κυνηγὸς φροντίζει νὰ ἔχῃ πάντοτε ἄριστα ὅπλα καὶ ἐκλεκτῆς ράτσας σκυλιά, τὰ ὁποῖα ὑπεραγαπᾶ καὶ περιποιεῖται, ὅπως κάνουν ὅλοι οἱ ἀληθινὰ πολιτισμένοι ἄνθρωποι. Προσφάτως τὸν συναντήσαμε εἰς Γωγκαράττα, μόλις γύριζε ἀπὸ ἐπιτυχεστάτην κυνηγετικὴν ἐξόρμησιν. Καὶ εἰς μίαν ἀνύποπτον στιγμὴν ποὺ συνεζήτη μὲ τὸ φίλο Δαμιανὸ Βλαντῆ ἐπήραμε τὴν παρατιθεμένην φωτογραφίαν, τὴν ὁποίαν δημοσιεύομεν τιμῆς ἕνεκεν. Ἡ σκύλα του ράτσας γερμανικοῦ πόϊντερ εἶναι πειθαρχική, ἀκούραστη χαδιάρα, φερμάρει ἀπεριορίστως καὶ φέρει εἰς τὸν κύριόν της κάθε κτυπημένο θήραμα. Μὲ τὴν εὐκαιρίαν αὐτὴν ὑπενθυμίζομεν στὸ φίλο Παναγιώτη ὅτι καιρὸς εἶναι νὰ διακόψῃ τὴν ἀποδημίαν του. Ἡ Ἑλλάδα, τὴν ὁποίαν τόσον τιμᾷ, τὸν ἀναμένει πάντοτε μὲ ὅλην τὴν στοργήν της. Νὰ ἔλθῃ λοιπὸν τὸ γρηγορώτερο μαζὶ μὲ τὴ σκύλα του.

ΚΑΤΑΣΤΗΜΑΤΑ
ΚΑΛΟΚΑΙΡΙΝΟΥ
ΤΟΥΡΙΣΤΙΚΑ ΚΑΙ ΕΙΔΗ ΚΑΠΝΙΣΤΟΥ
ΠΑΝΕΠΙΣΤΗΜΙΟΥ 3 — Τηλ. 221.503
ΣΤΑΔΙΟΥ 3 — Τηλ. 236.966
ΒΟΥΚΟΥΡΕΣΤΙΟΥ 8 — Τηλ. 229.124
= ΑΘΗΝΑΙ =
Φωτογραφίαι καὶ Σλάϊτς κυθηραϊκῶν τοπίων

ΜΑΡΜΑΡΟΓΛΥΦΕΙΟΝ
ΙΩΑΝΝΗΣ ΦΥΡΟΣ
Ἔτος Ἱδρύσεως 1945

Τὸ ψάρι, ὁ ψαρᾶς καὶ Τὸ...ψυγεῖο!

Ἕνας.... διάσημος ἐρασιτέχνης ψαρᾶς, εἰκονίζεται στὴν φωτογραφία, ἐνῶ κρατεῖ μὲ καμάρι τὸν ψάρακλο ποὺ ἔπιασε μὲ τὰ χεράκια του. Πίσω ἀπὸ τὸν ψαρᾶ μας φαίνεται ἕνα ἠλεκτρικὸ ψυγεῖο. Καὶ διερωτόμεθα: Ποῦ ἄραγε ἐψάρευε ὁ φίλτατός μας; Στὴ θάλασσα τοῦ Σύδνεϋ, ἢ στὸ ψυγεῖο; Ἐδῶ εἶναι ποὺ λένε «πίσω μου σ' ἔχω σατανᾶ». Γιατὶ ἂν δὲν βρισκόταν ἐκεῖ ὁ σατανᾶς ὑπὸ μορφὴν ψυγείου, ἡ δόξα τοῦ ἐρασιτέχνη μας θὰ ἦταν ἀδιαφιλονίκητος. Αὐτὸ ἂς φρονιματίζει τοὺς ἀγαπητούς μας ψαράδες τοῦ KINGSGROVE καὶ τουλάχιστον ὅταν φωτογραφίζουν τὰ ἁλιευτικά των κατορθώματα νὰ ἀπομακρύνονται ἀπὸ κουζίνες καὶ ψυγεῖα. Ὄχι διότι τυχόν, κινδυνεύει ἡ ἁλιευτική των φήμη, ἀλλὰ διὰ τὸ ἀσκανδάλιστον. Τὸν ἁλιευτικὸν ὅμιλον τοῦ KINGSGROVE, ποὺ ὅταν τὰ μέλη του ἀνοιχθοῦν στοὺς ὠκεανοὺς κλονίζεται ἡ ψαρομαρκέτα τῆς Αὐστραλίας, τὸν ἀπαρτίζουν οἱ καλοί μας φίλοι Στρατῆς Σάμιος ἀπὸ τὰ Ἀλοϊζιάνικα, Μανώλης Κασιμάτης ἀπ' τὰ Πιτσινιάνικα, Λάκης Τζωρτζόπουλος ἀπὸ τὸν Καραβᾶ καὶ Παναγιώτης Φατσέας ἀπὸ τὰ Φατσάδικα. Εἶναι ὅλοι θαλασσόλυκοι μὲ τίτλους, καὶ δὲν τοὺς τρομάζει ὁ μεγαλύτερος καρχαρίας, ἰδίως ὅταν εἶναι ψόφιος!

ΚΟΣΜΗΜΑΤΑ — ΩΡΟΛΟΓΙΑ
ΜΙΧΑΗΛ ΜΠΑΞΕΒΑΝΟΓΛΟΥ
(ἀνεψιὸς Μαρίας Α. Φατσέα ἐκ Φατσαδίκων)
ΚΟΛΟΚΟΤΡΩΝΗ 96 — ΠΕΙΡΑΙΕΥΣ
ΚΑΙ
ΑΝΑΣΤΑΣΙΟΣ ΜΠΑΞΕΒΑΝΟΓΛΟΥ
ΣΩΤΗΡΟΣ ΔΙΟΣ 13—15 ΠΕΙΡΑΙΕΥΣ
ΤΗΛΕΦΩΝΑ: 423.054

ΕΓΙΝΕ ΜΕΓΑΛΗ ΣΥΓΚΕΝΤΡΩΣΙΣ

Ἀρχίζει ἐκστρατεία διὰ τὴν ἀξιοποίησιν τοῦ σπηλαίου

Τὴν 18ην Μαΐου ἐ.ἔ. 1971 ἐπραγματοποιήθη μεγάλη συγκέντρωσις ἐκπροσώπων τῶν Κυθηραϊκῶν Σωματείων Πειραιῶς Ἀθηνῶν καὶ διαφόρων ἄλλων παραγόντων εἰς τὰ γραφεῖα τοῦ ἐξαιρέτου συμπατριώτου συμβολαιογράφου κ. Ἀναργύρου Στρατηγοῦ (Πανεπιστημίου 65 — Ἀθῆναι), μὲ θέμα τὴν τουριστικὴν ἀξιοποίησιν τοῦ Συλλόγου Ἀγίας Σοφίας.

Εἰς τὴν συγκέντρωσιν παρέστησαν ἡ ἀξιότιμος κυρία Ἄννα Πετροχείλου, Ἀντιπρόεδρος τῆς Ἑλληνικῆς Σπηλαιολογικῆς Ἑταιρίας, οἱ κ.κ. Τάσος Κουκούλης, Ἀντώνιος Γ. Κονόμος καὶ ἡ δὶς Τοῦλα Μπουλούμπαση ὡς ἐκπρόσωποι τῆς Κυθηραϊκῆς Ἀδελφότητος Πειραιῶς — Ἀθηνῶν, οἱ κ.κ. Ἰωάννης Στάης, Νῖκος Γ. Φατσέας καὶ Νικόλαος Δ. Στρατηγὸς ὡς ἐκπρόσωποι τοῦ Κυθηραϊκοῦ Συνδέσμου Ἀθηνῶν, οἱ κ.κ. Θεόδωρος Ν. Στρατηγός, Παναγιώτης Ν. Καρύδης, Μηνᾶς Π. Καρύδης, Παῦλος Βασ. Στρατηγός, Νικόλαος Δ. Στρατηγός, Ἀνδρέας Γ. Στρατηγὸς καὶ Ἀντώνιος Ἰω. Στάθης ὡς ἐκπρόσωποι τοῦ Συλλόγου Κοινωφελῶν Ἔργων Κοινότητος Μυλοποτάμου. Ἡ Συντονιστικὴ Ἐπιτροπὴ θὰ ἀποτανθῆ δι' ἐγκυκλίου ἐπιστολῆς της πρὸς ἅπαντας τοὺς Κυθηρίους τοῦ ἐσωτερικοῦ καὶ τοῦ ἐξωτερικοῦ καὶ θὰ ζητήσῃ τὴν ὑλικὴν καὶ ἠθικὴν συμπαράστασίν των εἰς τὸ ὅλον ἔργον. Θὰ ἀνοιγῆ εἰδικὸς λογαριασμὸς καταθέσεων εἰς τὸ Κεντρικὸν Ταχυδρομικὸν Ταμιευτήριον Ἀθηνῶν. Κεντρικὸς Διαχειριστὴς καὶ Ταμίας ὡρίσθη ὁ Παναγιώτης Νικ. Καρύδης (Θεμιστοκλέους 11 — Ἀθῆναι — Τηλ. 628. 486).

Ἐπίσης ἀπεφασίσθη νὰ πραγματοποιηθῆ τὸ ταχύτερον ἐπίσκεψις εἰς τὸν κ. Νομάρχην τῆς Συντονιστικῆς Ἐπιτροπῆς μὲ σκοπὸν νὰ θέσῃ τὸ θέμα ἀξιοποιήσεως τοῦ σπηλαίου καὶ νὰ ζητήσῃ τὴν συμπαράστασίν του. Ἐξ ἄλλου ἀπεφασίσθη νὰ διοργανωθῆ μεγάλη καλλιτεχνικὴ ἐκδήλωσις καὶ τῶν τριῶν σωματείων τὸ ἐρχόμενον φθινόπωρον εἰς κεντρικὴν αἴθουσαν τῶν Ἀθηνῶν (Χίλτον ἢ ἄλλοῦ) μὲ κύριον σκοπὸν τὴν προβολὴν καὶ τὴν οἰκονομικὴν ἐνίσχυσιν τοῦ μεγάλου Παγκυθηραϊκοῦ καὶ Πανελληνίου ἐνδιαφέροντος αὐτοῦ ἔργου τῆς τουριστικῆς ἀξιοποιήσεως τοῦ σπηλαίου Ἀγίας Σοφίας Μυλοποτάμου, τὸ ὁποῖον θεωρεῖται ἕνα ἀπὸ τὰ ὡραιότερα σπήλαια τῆς Ἑλλάδος.

Πρὸς τὸν σκοπὸν αὐτὸν αὐθορμήτως προσέφεραν τὴν συνδρομήν των οἱ συγκεντρωθέντες ὡς ἑξῆς:

Κυθηραϊκὴ Ἀδελφότης Πειραιῶς - Ἀθηνῶν δρχ. 10.000. Κυθηραϊκὸς Σύνδεσμος Ἀθηνῶν δρχ. 5.000. Σύλλογος Κοινωφελῶν Ἔργων Μυλοποτάμου δρχ. 3.000. Μηνᾶς Παν. Καρύδης εἰς μνήμην τοῦ ἀδελφοῦ του Βασιλείου δρχ. 2.000. Ἀπὸ 1.000 δρχ.: Ἄννα Ἰ. Πετροχείλου, Ἰωάννης Ν. Στάης, Τάσης Θ. Κουκούλης, Θεόδωρος Ν. Στρατηγός, Κωνστ Π. Λουράντος, Ἀντώνιος Ἰω. Στάθης, Νικόλαος Δ. Στρατηγός, Ἀνδρέας Γ. Στρατηγός, Ἀ)λφοὶ Γ. Κονόμου, Ἀνάργυρος Β. Στρατηγός, Παῦλος Β. Στρατηγός, Παναγιώτης Ν. Καρύδης. Τέλος ἀπὸ 500 δρχ. προσέφεραν οἱ: Νικόλαος Φατσέας καὶ Τοῦλα Μπουλούμπαση. Σύνολον 33.000 δρχ.

Η ΠΑΡΟΙΚΙΑ ΤΟΥ ΝΤΑΜΠΟ ΕΩΡΤΑΣΕ ΜΕ ΛΑΜΠΡΟΤΗΤΑ ΤΗΝ 25η ΜΑΡΤΙΟΥ

DUBBO Αὐστραλίας, Ἀπρίλιος 1971 (τοῦ ἀνταποκριτοῦ μας).— Εἰς τὸν πανελλήνιον ἑορτασμὸν τῆς 25ης Μαρτίου, μετέσχε μὲ ἐνθουσιασμὸν καὶ πατριωτικὴν ἀνάτασιν καὶ ἡ παροικία ὁμογενῶν τῆς περιφερείας μας. Τὸ πρωῒ τῆς Κυριακῆς, 28 Μαρτίου, ἐτελέσθη εἰς τὸν ἱερὸν ναὸν τῆς Μυρτιδιωτίσσης θεία λειτουργία, εἰς τὴν ὁποίαν παρέστησαν τὸ Κοινοτικὸν Συμβούλιον, οἱ μαθηταὶ τοῦ Κατηχητικοῦ Σχολείου καὶ πλῆθος κόσμου. Κατὰ τὴν διάρκειαν τῆς θείας λειτουργίας ἐτελέσθη μεγάλη δοξολογία καὶ ἐψάλη τὸ πολυχρόνιον τοῦ Βασιλέως μας.

Τὸ βράδυ τῆς ἰδίας ἡμέρας ἐγένετο ὡραιοτάτη ἐκδήλωσις εἰς τὴν εὐρύχωρον αἴθουσαν τοῦ μεγάρου τῶν σιδηροδρόμων. Προσῆλθον ὑπὲρ τὰ διακόσια πενῆντα μέλη τῆς παροικίας. Οἱ μαθηταὶ τοῦ ἑλληνικοῦ σχολείου ἀπήγγειλαν, μὲ θαυμαστὴν ἀπόδοσιν, διάφορα ποιήματα πατριωτικοῦ περιεχομένου, καὶ ἀπέσπασαν τὰ χειροκροτήματα ὅλων τῶν παριστα μένων. Τὸν πανηγυρικὸν τῆς ἡμέρας ἐξεφώνησεν ὁ ἐφημέριος τῆς Κοινότητός μας αἰδεσιμώτατος Γεώργιος Κουκούλας. Εἰς τὴν ἐμπνευσμένην ὁμιλίαν του ὁ αἰδεσιμώτατος ἐξῆρε τοὺς ἀγώνας τῶν ἡρωϊκῶν μας προγόνων, χάριν εἰς τοὺς ὁποίους ἀπετινάξαμε τὸν τουρκικὸν ζυγὸν καὶ συνέστησε σεβασμὸν πρὸς τὴν μνήμην ὅλων τῶν ἀγωνιστῶν τῆς Ἐθνικῆς μας ἀνεξαρτησίας.

Μετὰ ταῦτα ἤρχισεν ὁ χορὸς καὶ ἡ διασκέδασις παρετάθη εἰς πατριωτικὴν ἀτμόσφαιραν καὶ μὲ πολὺ κέφι μέχρι πρωΐας. Πρὸς τὸ Κοινοτικὸν Συμβούλιον τοῦ Ντάμπο καὶ πρὸς ὅλους τοὺς ἐργασθέντας διὰ τὴν καλὴν ὀργάνωσιν τῆς ἑορτῆς, ἰδιαιτέρως δὲ πρὸς τὸν ἀκούραστον ἐφημέριόν μας αἰδεσιμώτατον Γεώργιον Κουκούλαν, ἐκφράζομεν καὶ ἀπὸ τῆς στήλης αὐτῆς θερμότατα συγχαρητήρια.

ΕΥΧΑΡΙΣΤΟΥΝ ΘΕΡΜΟΤΑΤΑ ΤΟΥΣ ΙΑΤΡΟΥΣ ΤΟΥ ΚΡΑΤΙΚΟΥ ΝΟΣΟΚΟΜΕΙΟΥ ΠΕΙΡΑΙΩΣ

Εἰς τὴν Αὐστραλίαν, ὅπου εὑρισκόμεθα, ἐμάθαμε μὲ συγκίνησιν τὸ στοργικὸ ἐνδιαφέρον τὸ ὁποῖον ἐπέδειξαν πρὸς τὸν βαρύτατα ἀσθενήσαντα ἀγαπημένο μας πατέρα Γεώργιον Ἰωάννου Βέζον, οἱ ἄριστοι ἰατροὶ κ.κ. Γεώργιος Π. Στρατηγός, διευθυντὴς τοῦ Γενικοῦ Κρατικοῦ Νοσοκομείου Πειραιῶς καὶ Παναγιώτης Εὐαγγέλου Καβιέρης, ἰατρὸς παθολόγος, τοῦ ἰδίου νοσοκομείου, εἰς τὸ ὁποῖο ὁ πατήρ μας ὑπεβλήθη εἰς σοβαροτάτην ἐγχείρησιν.

Ἀπὸ ἐπιστολὰς τῆς μητρὸς καὶ τῶν συγγενῶν μας καὶ ἀπὸ παντοίας πληροφορίας μας ἐσχηματίσαμεν σαφῆ εἰκόνα τῶν ἐνεργειῶν καὶ τῶν φροντίδων τῶν ἀνωτέρω διακεκριμένων ἐπιστημόνων καὶ ἀληθινῶν ἀνθρωπιστῶν. Θὰ τοὺς εὐγνωμονοῦμεν πάντοτε. Ἐπίσης ἐκφράζομεν τὰς θερμὰς εὐχαριστίας μας, πρὸς τοὺς χειρουργούς του ἀνωτέρω νοσοκομείου, οἱ ὁποῖοι μὲ τὴν ἱκανότητά των καὶ τὸ θερμὸ ἐνδιαφέρον των, τοῦ ἐπανέδωκαν τὴν ὑγείαν του.

Ὁμοίως ἐκφράζομεν θερμὰς εὐχαριστίας πρὸς τὸ βοηθητικὸ καὶ νοσηλευτικὸ προσωπικὸ τοῦ Νοσοκομείου διὰ τὴν συμπαράστασιν καὶ τὴν βοήθειαν ποὺ τοῦ προσέφεραν καθ' ὅλην τὴν διάρκειαν τῆς νοσηλείας του. Ἀκόμη, εὐχαριστοῦμεν τοὺς καλούς μας συγγενεῖς καὶ φίλους καὶ ἰδιαιτέρως τὸ σεβαστό μας θεῖο Ντόντο Μεγαλοκονόμο, διὰ τὴν ἀνεκτίμητον βοήθειαν καὶ τὴν συμπαράστασίν των πρὸς τὸν πατέρα μας ἀφοῦ ἡ μοῖρα τὸ ἤθελε νὰ εὑρισκόμεθα ἡμεῖς τόσον μακρυά του. Πρὸς ὅλους ἐκφράζομεν καὶ δημοσίως τὰς ἀπείρους εὐχαριστίας μας.

Τὰ παιδιά του
Νῖκος καὶ Λουκρητία Σκλάβου, Ἰωάννης καὶ Πόπη Βέζου, Μαρίκα Γεωργίου Βέζου.
Ντάμπο—Μπρίσμπαν Αὐστραλίας

3.400.000 ΔΡΑΧΜΑΙ ΔΙ' ΕΡΓΑ ΟΔΟΠΟΙΙΑΣ

Παρὰ τῆς Ἐθνικῆς Κυβερνήσεως ἐχορηγήθησαν διὰ τῆς Νομαρχίας Πειραιῶς τὰ κάτωθι ποσὰ δι' ὁδοποιητικὰ ἔργα εἰς τὴν Νῆσον μας.

1) Διὰ τὴν ὁδὸν Χώρας 1.400.000 δρχ.

2. Διὰ τὴν ὁδὸν Ἀγίου Ἠλία — Φρατσίων — Βιαραδίκων — Μητάτων — Φριλιγκιανίκων — Ἀρωνιαδίκων 1.000.000 δραχ. καί,

3) Διὰ τὴν ὁδὸν Ἀγίας Πελαγίας — Καραβᾶ — Πλατείας Ἄμμου 1.000.000 δραχμάς.

Ἐπεσκέφθη καὶ περιώδευσε τὴν νῆσον

Ο κ. ΝΟΜΑΡΧΗΣ ΕΞΗΤΑΣΕ ΕΠΙΤΟΠΙΩΣ ΖΩΤΙΚΗΣ ΣΗΜΑΣΙΑΣ ΚΥΘΗΡΑΪΚΑ ΘΕΜΑΤΑ

Ἐπέδειξε δι' ὅλα μεγάλην κατανόησιν

Τὴν 5ην ἀπογευματινὴν τῆς 8ης Μαΐου ἀφίχθη μέσω Νεαπόλεως ὁ Νομάρχης Πειραιῶς κ. Ἰωάννης Πωλιουδάκης εἰς Ἀγίαν Πελαγίαν Κυθήρων. Τὸν συνώδευον περὶ τὰ εἴκοσι ἄτομα, προϊστάμενοι τῶν διαφόρων ὑπηρεσιῶν τῆς Νομαρχίας. Εἰς Ἀγίαν Πελαγίαν ὑπεδέχθησαν τὸν κ. Νομάρχην ἅπαντες οἱ Κοινοτάρχαι τῆς νήσου, τὰ μέλη τῶν Κοινοτικῶν Συμβουλίων, οἱ πρόεδροι Σωματείων τῶν Κυθήρων, παράγοντες τῆς Νήσου καὶ πλῆθος κόσμου.

Ἐκ μέρους τῆς Κυθηραϊκῆς Ἀδελφότητος Πειραιῶς — Ἀθηνῶν ὑπεδέχθησαν τὸν κ. Νομάρχην ὡς ἐκπρόσωποι τῆς Ἀδελφότητος οἱ κ.κ. Γεώργιος Λεοντσίνης, Ἀναστάσιος Τσιγγούνης καὶ Στρατῆς Θεοδωρακάκης.

Τὰς νυκτερινὰς ὥρας τῆς ἰδίας ἡμέρας ἐπραγματοποιήθη εἰς Ποταμὸν συγκέντρωσις Κοινοταρχῶν, κυρίως ἀπὸ τὴν περιφέρειαν τοῦ τέως Δήμου Ποταμίων. Εἰς τοὺς συγκεντρωθέντας ὡμίλησεν ὁ κ. Νομάρχης καὶ ἐν συνεχείᾳ ἐξήτασε τὰ διάφορα θέματα ποὺ ἀπασχολοῦν τὰς Κοινότητας καὶ τὰ Κύθηρα.

Ὁ κ. Νομάρχης κατέλυσεν εἰς Καψάλι, τὰ δὲ λοιπὰ μέλη τῆς ἀκολουθίας του εἰς Λειβάδι καὶ Χώραν. Τὸ ἀπόγευμα τῆς ἐπομένης ἡμέρας Κυριακῆς οἱ ἐκπρόσωποι τῆς Κυθηραϊκῆς Ἀδελφότητος συνηντήθησαν μὲ τὸν κ. Νομάρχην εἰς Λειβάδι. Κατὰ τὴν σύντομον ταύτην συνάντησιν ὁ κ. Γεώργιος Λεοντσίνης ἔθιξε ἑκτὸς τῶν ἄλλων καὶ τὸ θέμα τῆς τουριστικῆς ἀξιοποιήσεως τοῦ σπηλαίου τῆς Ἀγ. Σοφίας Μυλοποτάμου. Ὁ κ. Νομάρχης συνηντήθη καὶ μὲ τὸν Σεβασμιώτατον Μητροπολίτην Γυθείου καὶ Τοποτηρητὴν Κυθήρων κ. Σωτήριον, ὅστις ἦλθεν εἰς Κύθηρα ἐπ' εὐκαιρίᾳ τῆς ἑορτῆς καὶ πανηγύρεως τοῦ πολιούχου τῆς νήσου Ἀγ. Θεοδώρου.

Τὸ πρωῒ τῆς ἐπομένης (Δευτέρα) ὁ κ. Νομάρχης μετέβη εἰς Μυλοπόταμον ὅπου, μεταξὺ τῶν ἄλλων ζητημάτων ἐξήτασε καὶ τὸ θέμα τοῦ σπηλαίου Ἀγ. Σοφίας καὶ ὑπεσχέθη ὅτι θὰ πράξῃ ὅ,τι εἶναι δυνατὸν διὰ τὴν ἀξιοποίησίν του. Τὰς μεσημβρινὰς ὥρας μετέβη εἰς Ποταμόν, ὅπου τοῦ παρετέθη γεῦμα ἐκ μέρους τῆς Κοινότητος Ποταμοῦ. Εἰς τὸ γεῦμα παρεκάθησαν πλὴν τῶν ἄλλων καὶ οἱ κ.κ. Ἀναστάσιος Τσιγγούνης καὶ Στρατῆς Θεοδωρακάκης ὡς ἐκπρόσωποι τῆς Κυθηραϊκῆς Ἀδελφότητος. Τὰς ἀπογευματινὰς ὥρας τῆς αὐτῆς ἡμέρας ὁ κ. Νομάρχης μὲ τὴν ἀκολουθίαν του μετέβη εἰς Καραβᾶν ὅπου πραγματικὰ ἐγοητεύθη ἀπὸ τὰ ἀξιοθέατα τῆς περιοχῆς καὶ ὑπεσχέθη τὴν καταβολὴν πάσης δυνατῆς προσπαθείας διὰ τὴν ἀξιοποίησιν αὐτῆς.

Τὸ πρωῒ τῆς 11ης Μαΐου ἐπραγματοποιήθη συγκέντρωσις τῶν Κοινοταρχῶν καὶ τῶν Δημοσίων Ὑπαλλήλων τῆς νήσου εἰς τὴν αἴθουσαν τοῦ Κυθηραϊκοῦ Συνδέσμου εἰς τὴν Χώραν. Εἰς τὴν συγκέντρωσιν ἀνεγνώσθη τὸ ἀκόλουθον τηλεγράφημα, τὸ ὁποῖον ἀπέστειλεν ἡ Κυθηραϊκὴ Ἀδελφότης Πειραιῶς — Ἀθηνῶν εἰς τὸν κ. Νομάρχην ἐπ' εὐκαιρίᾳ τῆς ἐπισκέψεώς του εἰς Κύθηρα:

«Παρακαλοῦμεν, ἀξιότιμε κ. Νομάρχα, νὰ δεχθῆτε τὰς πλέον ἐγκαρδίους καὶ εἰλικρινεῖς μας εὐχὰς διὰ μίαν ἄνετον καὶ εὐχάριστον παραμονὴν σας εἰς τὴν ἀγαπημένην μας νῆσον καὶ διὰ μίαν καλὴν ἐπάνοδον εἰς τὴν ἕδραν σας. Νὰ εἶστε βέβαιος καὶ ὑμεῖς προσωπικῶς καὶ ἡ ἀκολουθία σας ὅτι ἅπαντα τὰ μέλη τῆς Κυθηραϊκῆς Παροικίας Πειραιῶς — Ἀθηνῶν καὶ πάντες οἱ ἀπανταχοῦ τῆς γῆς Κυθήριοι σᾶς συνοδεύουν πνευματικῶς καὶ ψυχικῶς εἰς τὴν ἀνὰ τὴν νῆσον περιοδείαν σας καὶ σᾶς εὐχαριστοῦν θερμότατα διὰ τὸ ἰδιαίτερον καὶ στοργικόν σας ἐνδιαφέρον, τὸ ὁποῖον ἐπιδεικνύετε διὰ τὴν νῆσον μας καὶ τοὺς κατοίκους της.

Μετὰ βαθυτάτης τιμῆς Ὁ πρόεδρος Τάσης Κουκούλης. Ὁ γραμματεὺς Γιῶργος Τζωρτζόπουλος».

Ὁμιλῶν ὁ κ. Νομάρχης πρὸς τοὺς δημοσίους ὑπαλλήλους ἐκάλεσε τούτους νὰ βοηθήσουν ἀπὸ τῆς πλευρᾶς των ὅσον εἶναι δυνατὸν καὶ νὰ ἀφιερώσουν ὅλον τὸν δυναμισμόν των διὰ τὸ καλὸν καὶ τὴν πρόοδον τοῦ τόπου καὶ τοῦ Κυθηραϊκοῦ λαοῦ. Ἐτόνισεν ἐπίσης ὅτι εἰς τὴν ἀνάπτυξιν τοῦ νησιοῦ πρέπει νὰ συμβάλουν καὶ οἱ Κυθήριοι Πειραιῶς — Ἀθηνῶν.

Περὶ τὴν 8ην βραδυνὴν ὥραν τῆς αὐτῆς ἡμέρας ὁ κ. Νομάρχης μετὰ τῆς ἀκολουθίας του μετέβη εἰς Μυρτίδια ὅπου ἔμεινε γοητευμένος ἀπὸ τὸ Μοναστήρι. Ἐκ μέρους τῆς Ἐπιτροπῆς Μυρτιδίων παρετέθη δεῖπνον, εἰς τὸ ὁποῖον πλὴν τῶν ἄλλων παρεκάθησαν καὶ οἱ κ.κ. Γεώργιος Λεοντσίνης καὶ Στρατῆς Θεοδωρακάκης σὰν ἐκπρόσωποι τῆς Ἀδελφότητος. Περὶ τὸ τέλος τοῦ δείπνου καὶ μετὰ τὰς διαφόρους προπόσεις ὁ καθηγητὴς κ. Γεώργιος Λεοντσίνης, ὡς ἐκπρόσωπος τῆς Κυθηραϊκῆς Ἀδελφότητος Πειραιῶς — Ἀθηνῶν, λαβὼν τὸν λόγον ἀνέπτυξεν εἰς τὸν κ. Νομάρχην τὰ χρήζοντα ἐπιλύσεως παγκυθηραϊκοῦ ἐνδιαφέροντος θέματα καὶ ἐν συνεχείᾳ ὑπέβαλε σχετικὸν ἔγγραφον ὑπόμνημα τῆς Ἀδελφότητος εἰς τὸν κ. Νομάρχην, τὸ ὁποῖον δημοσιεύομεν εἰς ἄλλην στήλην.

Ὁ κ. Νομάρχης ἀνέγνωσε τοῦτο εἰς τοὺς παρακαθημένους εἰς τὸ δεῖπνον καὶ ἀπήντησεν ὡς ἑξῆς:

Τὸ θέμα τῆς ἐπαναφορᾶς τῶν Κυθήρων εἰς τὴν ἁρμοδιότητα τῶν Δικαστηρίων Πειραιῶς προχωρεῖ πρὸς τὴν τελικὴν φάσιν του. Δύσκολος σχετικῶς θὰ εἶναι, ὡς εἶπεν, ἡ ἐπανασύστασις τοῦ Εἰρηνοδικείου Κυθήρων.

Διὰ τὸ θέμα τῆς κατασκευῆς λιμένος εἶπεν ὅτι μελετᾶ νὰ γίνῃ ἕνα καὶ καλὸ λιμάνι καὶ ἤδη ὑπάρχουν 13,5 ἑκατομμύρια δραχμῶν. Προσανατολίζεται δέ, ὅπως τουλάχιστον μπορεῖ κανεὶς νὰ συμπεράνῃ, ὅτι ὁ καλύτερος τόπος διὰ τὸν σκοπὸν αὐτὸν εἶναι ἡ Ἁγία Πελαγία ἢ τὸ Διακόφτι. Διὰ τὰ ὑπόλοιπα θέματα τοῦ ὑπομνήματος εἶπεν ὅτι εὑρίσκονται εἰς τὸ στάδιον τῆς ἐπιλύσεώς των καὶ μάλιστα ὅτι προβλέπει καὶ ἄλλα ἔργα πέραν αὐτῶν.

Τὸ ἑσπέρας τῆς Τετάρτης 12 Μαΐου ὁ κ. Νομάρχης πραγματικὰ γοητευμένος ἀπὸ τὰς καλλονὰς τῆς νήσου καὶ ἀπὸ τὴν φιλοξενείαν τῶν κατοίκων, ἐπεβιβάσθη τοῦ πλοίου τῆς γραμμῆς μὲ τὴν ἀκολουθίαν του πρὸς Νεάπολιν καὶ ἐκεῖθεν διὰ ξηρᾶς ἐπέστρεψεν εἰς Πειραιά.

Εὐχαριστοῦμεν ὅλοι οἱ Κυθήριοι τὸν κ. Νομάρχην διὰ τὸ ἀδιάπτωτον ἐνδιαφέρον του διὰ τὰ Κύθηρα καὶ εὐχόμεθα τὴν ὁλοκλήρωσιν τοῦ ἔργου του διὰ τὸ καλὸν τῆς νήσου καὶ τῶν κατοίκων της.

Τ. Κ.

ΤΟ ΥΠΟΜΝΗΜΑ ΜΕ ΤΑ ΑΙΤΗΜΑΤΑ

Κατωτέρω δημοσιεύεται τὸ ὑπόμνημα τῆς Κυθηραϊκῆς Ἀδελφότητος Πειραιῶς — Ἀθηνῶν τὸ ὁποῖον ἐπέδωσε ἡ τριμελὴς ἐπιτροπὴ εἰς τὸν Νομάρχην Πειραιῶς κ. Ἰωάννην Πωλιουδάκην:

Ἀξιότιμε Κύριε Νομάρχα,

Ὅλως ἐκτάκτως πληροφορηθέντες τὴν ἐπίσημον ἐπίσκεψίν Σας εἰς τὴν ἀγαπημένην μας νῆσον ἐκπροσωποῦντες τὰς ἐνδομύχους σκέψεις καὶ αἰσθήματα βαθυτάτης συμπαθείας πρὸς Ὑμᾶς δεκάδων χιλιάδων μελῶν τῆς μεγάλης Κυθηραϊκῆς Παροικίας Πειραιῶς Ἀθηνῶν, ἐκφράζομεν μετὰ πραγματικῆς εἰλικρινείας τὸ «ΚΑΛΩΣ ΗΛΘΑΤΕ» εἰς τὴν ἀγαπημένην μας νῆσον. Οἱ ἀγνοὶ καὶ ἁπλοῖκοὶ ἄνθρωποι τῆς νήσου μας Σᾶς ἀναμένουν μὲ ἰδιαίτερα φιλικὰ αἰσθήματα ἐγκαρδίας συμπαθείας καὶ εἰς τὸ πρόσωπόν Σας διαβλέπουν τὸν ἄνθρωπον ἐκεῖνον ὅστις θὰ τοὺς ἀκούσῃ μὲ στοργὴν καὶ ἀγάπην καὶ θὰ μεριμνήσῃ διὰ τὴν προώθησιν καὶ ἐπίλυσιν τῶν θεμάτων καὶ προβλημάτων ποὺ ἀπασχολοῦν καὶ τοὺς κατοίκους καὶ τὴν νῆσον μας.

Ἐπ' εὐκαιρίᾳ ἐπιτρέψατε μας νὰ ὑπομνήσωμεν διὰ τῆς παρούσης μας τὰ γνωστὰ ἄλλωστε εἰς Ὑμᾶς θέματα τῆς νήσου μας καὶ τῶν κατοίκων της.

1. Παραμονὴ διοικητικῶς τῆς νήσου εἰς Νομὸν Πειραιῶς.

2. Ἐπαναφορὰ τῶν κατοίκων τῆς νήσου εἰς τὴν κατὰ τόπον ἁρμοδιότητα τῶν Δικαστηρίων Πειραιῶς (καὶ ὄχι τοῦ Γυθείου) καὶ ἐπανίδρυσις τοῦ Εἰρηνοδικείου Κυθήρων.

3. Κατασκευή, ἐπέκτασις καὶ βελτίωσις λιμενικῶν ἐγκαταστάσεων (Ἀγ. Πελαγίας, Καψαλίου καὶ Πλατείας Ἄμμου) καὶ βελτίωσις τῆς ἀκτοπλοϊκῆς συγκοινωνίας (δρομολόγησις ὀχηματαγωγοῦ κλπ.).

4. Ὁλοκλήρωσις ἐπισκευῆς καὶ συντήρησις ὁδικοῦ δικτύου τῆς νήσου (περιφερειακοῦ Χώρας—Καψαλίου, ὁδοῦ Ἀγ. Ἠλία Φρατσίων—Βιαραδίκων —Μητάτων — Φριλιγκιανίκων — Ἀρωνιαδίκων καὶ ὁδοῦ Ἀγίας Πελαγίας — Καραβᾶ — Πλατείας Ἄμμου).

5. Τουριστικὴ ἀξιοποίησις τοῦ ὡραιοτάτου καὶ γνωστοῦ σὲ Πανελλήνια κλίμακα σπηλαίου Ἀγ. Σοφίας Μυλοποτάμου, τὸ ὁποῖον ἄλλωστε ἔχει κηρυχθῆ τουριστικὸς τόπος ἀπὸ τὰς ἁρμοδίας Κρατικὰς ὑπηρεσίας. Ὡς πρῶτον βῆμα πρὸς τοῦτο θεωροῦμεν ἀπαραίτητον τὴν βελτίωσιν καὶ ἀσφαλτόστρωσιν τῆς ὁδοῦ προσπελάσεως ἀπὸ τὰ Δόκανα — Ἀρέους — Μυλοπόταμον καὶ τὴν ἐπέκτασιν τῆς ὁδοῦ μέχρι τοῦ σπηλαίου Ἀγ. Σοφίας.

Παρακαλοῦμεν, Ἀξ)τιμε Κύριε Νομάρχα νὰ δεχθῆτε τὰς πλέον ἐγκαρδίους καὶ εἰλικρινεῖς μας εὐχὰς διὰ μίαν ἄνετον καὶ εὐχάριστον παραμονήν Σας εἰς τὴν ἀγαπημένην μας νῆσον καὶ διὰ μίαν καλὴν ἐπάνοδον εἰς τὴν ἕδραν Σας. Νὰ εἶστε βέβαιος καὶ Ὑμεῖς προσωπικῶς καὶ ἡ ἀκολουθία Σας ὅτι ἅπαντα τὰ μέλη τῆς Κυθηραϊκῆς Παροικίας Πειραιῶς — Ἀθηνῶν καὶ πάντες οἱ πανταχοῦ τῆς γῆς Κυθήριοι σᾶς συνοδεύουν πνευματικῶς καὶ ψυχικῶς εἰς τὴν ἀνὰ τὴν νῆσον περιοδείαν σας καὶ σᾶς εὐχαριστοῦν θερμότατα διὰ τὸ ἰδιαίτερον καὶ στοργικόν σας ἐνδιαφέρον, τὸ ὁποῖον ἐπιδεικνύετε διὰ τὴν νῆσον μας καὶ τοὺς κατοίκους της.

Μετὰ βαθυτάτης τιμῆς
Ὁ Πρόεδρος
Τάσης Κουκούλης
Ὁ Γραμματεὺς
Γιῶργος Τζωρτζόπουλος

Η ΟΙΚΟΓΕΝΕΙΑ ΤΟΥ κ. ΙΩΑΝΝΟΥ ΒΕΝΕΡΗ

Καλοὶ Αὐστραλοὶ πολῖτες ἀλλὰ καὶ πιστοὶ Ἕλληνες

Εἰκονίζεται κατωτέρω ἡ χαριτωμένη μικρούλα, Εἰρήνη Ἰωάννου καὶ Γρηγορίτσας Βενέρη, ποὺ διαμένει εἰς τὴν πόλιν Μπρίσμπαν τῆς Αὐστραλίας. Πρὸ τριετίας περίπου, ἡ οἰκογένειά της εἶχε ἐπισκεφθῆ τὴν πατρίδα, τότε δὲ ἔκαμε καὶ ἡ μικρή, τὴν πρώτη γνωριμία της μὲ τὸ Νησί καὶ τοὺς ἐκεῖ διαμένοντας συγγενεῖς της. Οἱ στοργικοὶ γονεῖς της κατάγονται ἀπὸ τὸ χωρίον Δρυμώνας, διατηροῦν δὲ εἰς Μπρίσμπαν κατάστημα μικτῶν ἐργασιῶν. Ἀνατρέφουν τὸ μονάκριβο κορίτσι των μὲ τὰς ἀρχὰς καὶ τὰ ἤθη τῆς πατρίδος, τὸ ἐδίδαξαν τὴν γλῶσσαν μας καὶ ἐπέτυχαν ὥστε νὰ ὁμιλῆ ἑλληνικὰ σὰν νὰ διαμένη διαρκῶς εἰς τὴν Ἑλλάδα.

Σκεπτικὴ κάπως τὴν ἀπετύπωσε, τὴν Εἰρήνη, ὁ φακὸς τῆς φωτογραφικῆς μηχανῆς. Ἴσως νὰ ἐσκέπτετο τότε τὸν ἀγαπημένο της πάππο, αἰδεσιμώτατο Σπῦρο Μάγειρο, ποὺ τὴν ἀναμένει μὲ λαχτάρα καὶ διαρκῶς εὔχεται γιὰ τὴν ὑγεία καὶ τὴν ἐπιστροφή της. Μὰ εὐτυχῶς καὶ γιὰ τὴν χαριτωμένη μικρούλα καὶ γιὰ τὸν πάππο της μὲ τὴν πρεσβυτέρα του, οἱ ἀγαπητοί μας Γιάννης καὶ Γρηγορίτσα Βενέρη, παρὰ τὴν ἐπαγγελματικὴν ἐπιτυχίαν των εἰς τὴν Αὐστραλίαν, ἀρνοῦνται νὰ ὑποκύψουν εἰς τὴν ἀφομοιωτικὴν δύναμιν τοῦ περιβάλλοντος. Καὶ γεμᾶτοι πίστη πρὸς τὴν πατρίδα καὶ θάρρος γιὰ τὴ ζωὴ συντομώτατα θὰ ἐπανέλθουν εἰς τὸν Δρυμῶνα πρὸς ὁριστικὴν παραμονήν. Τότε μὲ τὴν χαρὰν τῆς ἐπανόδου των θὰ ἔχουν καὶ τὴν δικαιολογημένην ὑπερηφάνειαν ὅτι φέρνουν εἰς τὴν πατρίδα μίαν ἀκόμη ἀγνὴν ἑλληνικὴν ψυχήν, ὅπως εἶναι καὶ αἱ ἰδικαί των. Νὰ τοὺς ζήσῃ.

ΧΑΙΡΕΙ ΙΔΙΑΙΤΕΡΑΣ ΕΚΤΙΜΗΣΕΩΣ Η ΟΙΚΟΓΕΝΕΙΑ ΤΟΥ κ. ΘΕΟΔΩΡΟΥ ΒΑΓΓΗ ΕΙΣ ΤΗΝ ΒΙΚΤΩΡΙΑ

Ὀλίγοι εἶναι οἱ Κυθήριοι τῆς Αὐστραλίας, ποὺ ἔχουν ἐγκατασταθῆ εἰς τὴν πολιτείαν τῆς Βικτωρίας. Καὶ μεταξὺ αὐτῶν εἶναι καὶ ὁ ἀγαπητὸς συμπατριώτης μας Θεόδωρος Βαγγῆς ποὺ διαμένει εἰς τὸ προάστιον τῆς Μελβούρνης, Φρένκστον. Ἡ οἰκογένειά του, αἱ οἰκογένειαι, Πόπης Μέξη, τοῦ ἀδελφοῦ της Τάσου Κουκούλη καὶ τοῦ Ἰωάννου Γ. Τραβασάρου, ἀπαρτίζουν τὴν Κυθηραϊκὴν παροικίαν τῆς περιοχῆς, ἡ ὁποία ἂν καὶ ὀλιγάριθμος εἰς μέλη, ἀπολαμβάνει μεγάλης ἐκτιμήσεως ἀπὸ τὴν ὁμογένειαν καὶ τοὺς ἐντοπίους κατοίκους. Ὁ κ. Θεόδωρος Βαγγῆς κατάγεται ἀπὸ τὸν Καραβᾶ, ἡ ἐκλεκτὴ κυρία Πόπη Μέξη καὶ ὁ ἀδελφός της Τάσος Κουκούλης κατάγονται ἀπὸ τὸ χωρίον Λογοθετιάνικα, καὶ ὁ κ. Ἰωάννης Γ. Τραβασάρος ἀπὸ τὰ χωρίον Κοντολιάνικα. Προσφάτως ἡ ἀγαπημένη μας οἰκογένεια Θεοδώρου καὶ Ὀλυμ