31 ΜΑΡΤΙΟΥ 1971
ΠΕΡΙΟΔΟΣ Β'
ΕΤΟΣ 36ον — ΑΡΙΘ. 350
ΑΘΗΝΑΙ

ΚΥΘΗΡΑΪΚΗ ΔΡΑΣΙΣ

ΑΝΕΞΑΡΤΗΤΟΣ ΕΦΗΜΕΡΙΣ - ΟΡΓΑΝΟΝ ΤΟΥ ΚΥΘΗΡΑΪΚΟΥ ΛΑΟΥ

ΙΔΙΟΚΤΗΤΗΣ — ΔΙΕΥΘΥΝΤΗΣ
ΙΩΑΝΝΗΣ Σ. ΚΑΣΙΜΑΤΗΣ
ΑΘΗΝΑΙ
ΣΥΜΗΣ 9 — ΤΗΛ. 852.679 — ΑΘΗΝΑΙ
ΔΙΑΧΕΙΡΙΣΤΗΣ
Ν. ΖΑΝΤΙΩΤΗΣ

ΜΗΝΥΜΑ ΔΙΑ ΤΗΝ ΕΘΝΙΚΗΝ ΕΠΕΤΕΙΟΝ

Ο κ. Γ. ΠΑΠΑΔΟΠΟΥΛΟΣ ΠΡΟΣ ΤΟΥΣ ΑΠΟΔΗΜΟΥΣ

«Μοχθοῦμε διὰ μίαν καλυτέραν Ἑλλάδα»

Ὁ Πρωθυπουργὸς κ. Γ. Παπαδόπουλος ἀπηύθυνε τὸ κατωτέρω μήνυμα πρὸς τὸν Ἀπόδημον Ἑλληνισμὸν ἐπὶ τῇ Ἐθνικῇ Ἐπετείῳ:

«Ἀπόδημοι Ἕλληνες,

Μὲ ἰδιαιτέραν χαρὰν καὶ συγκίνησιν ἐπικοινωνῶ σήμερον μαζί σας. Ἑορτάζομεν ἐφέτος τὴν 150ὴν Ἐπέτειον τῆς Ἐθνεγερσίας, εἰς τὴν ὁποίαν ὀφείλομεν τὴν Ἐλευθερίαν. Ἡ ἑορτὴ εἶναι ὅλων μας: καὶ ἡμῶν, οἱ ὁποῖοι μοχθοῦμεν ἐδῶ διὰ μίαν καλυτέραν Ἑλλάδα καὶ ὑμῶν, οἱ ὁποῖοι ἔχετε μεταφέρει, προσωρινῶς ἢ μονίμως, τὸ πνεῦμα τῆς φυλῆς πέραν τῶν συνόρων καὶ τῶν θαλασσῶν καὶ διατηρεῖτε τὴν συνείδησιν τῆς καταγωγῆς σας. Εἶναι ἑορτὴ τῶν Πανελλήνων μεγάλη καὶ ἔνδοξος.

Αἰσθάνομαι εὔλογον ὑπερηφάνειαν μὲ τὴν ἀνάμνησιν τῶν θυσιῶν καὶ τῶν ἐπιτευγμάτων τῶν ἀγωνιστῶν τοῦ 1821, οἱ ὁποῖοι ἐπὶ ἔτη προέτασσον τὰ στήθη των διὰ νὰ λυτρωθοῦν ἀπὸ τὸν ζυγὸν τοῦ ξένου κατακτητοῦ. Διότι ὁ ἀγών, τὸν ὁποῖον ἀνέλαβον ἐλαυνόμενοι ἀπὸ τὸν πόθον τῆς ἐλευθερίας, ἦτο συντριπτικῶς ἄνισος καὶ διότι μὲ τὰς προεκτάσεις του κατέστη σταθμὸς ὄχι μόνον τῆς ἑλληνικῆς, ἀλλὰ καὶ τῆς παγκοσμίου ἱστορίας.

Ὡραματίζοντο διὰ τὸ Ἔθνος οἱ ἡρωϊκοὶ ἀγωνισταὶ πολὺ περισσότερα ἀπὸ ὅσα ἐπετεύχθησαν μετὰ τὴν νικηφόρον λῆξιν τῆς ἀπέλπιδος ἀναμετρήσεως. Καὶ εἰς τοὺς ὁραματισμούς των αὐτοὺς προσετέθησαν ἐν συνεχεία νέοι, τῶν γενεῶν ποὺ ἠκολούθησαν. Δυσμενεῖς ὅμως ἱστορικαὶ συγκυρίαι καὶ περιοδικαί, μεγάλης διαρκείας, ἀνέπαρκειαι τῆς πολιτικῆς ἡγεσίας παρημπόδισαν τὴν ὁλοκλήρωσιν τῶν πόθων καὶ τὴν ἐπιτυχῆ ἀντιμετώπισιν τῶν προβλημάτων, τὰ ὁποῖα συνεσωρεύοντο.

Εἰς τὴν σημερινὴν γενεὰν τῶν Ἑλλήνων ἔλαχεν ὁ ὡραῖος κλῆρος νὰ κερδίση τὸν ἀπολεσθέντα χρόνον καὶ νὰ οἰκοδομήση μίαν Ἑλλάδα ἀνταξίαν τῶν ἱκανοτήτων, τῶν παραδόσεων καὶ τῶν πόθων τῆς φυλῆς. Τὸν κλῆρον αὐτόν, ποὺ ἐμπνέει, τὸν ἀπεδέχθη μὲ ἥρεμον αὐτοπεποίθησιν καὶ δημιουργικὴν ἀνταπόκρισιν ὁ ἑλληνικὸς λαός, ὅπως δύναται νὰ διαπιστώση κάθε ἔντιμος ἐπισκέπτης τῆς Ἑλλάδος τοῦ 1971».

Ὁ Πρωθυπουργὸς κ. Γεώργιος Παπαδόπουλος

ΑΙ ΕΝΟΠΛΟΙ ΔΥΝΑΜΕΙΣ ΕΞΕΠΛΗΡΩΣΑΝ ΜΕ ΑΥΤΟΘΥΣΙΑΝ ΤΟ ΚΑΘΗΚΟΝ ΤΟΥΣ

Ὁ Πρωθυπουργὸς καὶ Ὑπουργὸς Ἐθνικῆς Ἀμύνης κ. Γ. Παπαδόπουλος ἀπηύθυνε τὴν κατωτέρω ἡμερησίαν διαταγὴν πρὸς τὰς Ἐνόπλους Δυνάμεις ἐπὶ τῇ Ἐθνικῇ Ἐπετείῳ:

«Ἀξιωματικοί, ὑπαξιωματικοί, στρατιῶται, ναῦται καὶ σημηνῖται. Στρέφομεν ὅλοι σήμερον εὐγνώμονα τὴν μνήμην πρὸς τοὺς ἡρωϊκοὺς προγόνους μας, οἱ ὁποῖοι πρὸ 150 ἐτῶν ἀπεφάσισαν νὰ κρούσουν ἐκ νέου τὰς πύλας τῆς Ἱστορίας μὲ τὸ σύνθημα «Ἐλευθερία ἢ θάνατος» καὶ ἀπεδύθησαν εἰς ἕνα μακρόν, ἄνισον καὶ ἀπελπιν ἀγῶνα διὰ τὴν ἀποτίναξιν τῆς δουλείας. Τὸ τόλμημά των, τὸ ὁποῖον κατέταξε τοὺς Ἕλληνας εἰς τὴν πρώτην γραμμὴν τῶν ἀπελευθερωτικῶν ἐπαναστάσεων ποὺ ἐπηκολούθησαν, ἀποτελεῖ ἀξιοθαύμαστον καὶ ἐκπληκτικὸν γεγονὸς ἐντὸς τοῦ εὐρωπαϊκοῦ χώρου κατὰ τοὺς νεωτέρους χρόνους. Ὁ πρωτοποριακὸς οὗτος χαρακτὴρ του ὀφείλεται εἰς τὸ ὅτι οὐδέποτε κατὰ τὴν σκοτεινὴν περίοδον τῆς ὀθωμανικῆς κυριαρχίας ὑπετάγημεν χωρὶς νὰ ἐξεγειρώμεθα.

» Ἡ Ἐπανάστασις τοῦ 1821 ὑπῆρξε τὸ ἀποκορύφωμα μακρᾶς ἐξεργασίας ὀφειλομένης εἰς τὴν συνεχῆ ἐγρήγορσιν τῆς ἐθνικῆς συνειδήσεως. Ἐκδηλώσεις τῆς ἐγρηγόρσεως ταύτης εἶναι αἱ προηγηθεῖσαι ἀλλεπάλληλοι ἐξεγέρσεις ἐναντίον τοῦ δυνάστου καὶ ἡ ἑδραίωσις τῆς πεποιθήσεως ὅτι ἔξωθεν οὔτε ἔπρεπεν, οὔτε ἠδύνατο ὁ ἑλληνισμὸς ν' ἀναμένη τὴν λύτρωσιν. Χωρὶς αὐτὴν τὴν αὐτοσυνείδησιν καὶ αὐτοπεποίθησιν τῶν προγόνων μας δὲν θὰ ὑπῆχε σήμερον ἐλεύθερον ἑλληνικὸν Ἔθνος. Ἐπανειλημμένως ἔκτοτε αἱ ἐθνικαὶ αὐταὶ ἀρεταὶ ἔθεσαν τὴν στραγίδα των ἐπὶ τῆς ἱστορίας του. Ἠδυνήθη οὕτω ν' ἀντιμετωπίση ἐπιτυχῶς σειρὰν μεγάλων κινδύνων, κατὰ τὴν διάρκειαν τῶν ὁποίων αἱ Ἔνοπλοι Δυνάμεις του ἐξεπλήρωσαν μὲ αὐτοθυσίαν τὸ καθῆκον των. Νέον καὶ ἀποφασιστικὸν σταθμὸν εἰς τὴν τιμημένην αὐτὴν ἱστορίαν τῶν Ἐνόπλων Δυνάμεών μας ἀποτελεῖ ἡ Ἐπανάστασις τῆς 21ης Ἀπριλίου.

» Ἀξιωματικοί, ὑπαξιωματικοί, στρατιῶται, ναῦται καὶ σημηνῖται, ἡ ἑκατοστὴ πεντηκοστὴ Ἐπέτειος τῆς Ἐθνεγερσίας σᾶς εὑρίσκει ἐπὶ τῶν ἐπάλξεων τῆς Πατρίδος, κληρονόμους τῆς Ἀνεξαρτησίας, τὴν ὁποίαν μᾶς παρέδωσαν οἱ ἀγωνισταὶ τοῦ 1821 καὶ πρωτεργάτας τῆς Ἀναγεννήσεως, τὴν ὁποίαν δημιουργεῖ ἡ Ἐπανάστασις τοῦ 1967. Ἡ διπλῆ αὐτὴ εὐθύνη, τῆς ὁποίας εἶσθε ἄξιοι, ἂς θωρακίζη τὴν ψυχήν σας καὶ ἂς κρατᾶ τὸ πνεῦμα σας ἐν μονίμῳ ἐπιφυλακῇ».

ΕΝΙΣΧΥΟΥΝ ΤΟ ΠΡΟΣΚΥΝΗΜΑ ΤΗΣ ΟΡΦΑΝΗΣ

Πρὸς τὸ ἱερὸν προσκύνημα Παναγίας Ἐλεούσας ἡ Ὀρφανῆς, Μυλοποτάμου Κυθήρων ἀπεστάλησαν ὑπὸ φιλοθρήσκων αἱ ἀκόλουθοι δωρεαί:

Ἐμμανουὴλ Στρατηγὸς ἡ Πάδορας, 10 δολλ. Ἀμερικῆς.

— Εἰς μνήμην τοῦ ἐξαδέλφου του Παναγιώτη Γ. Στρατηγοῦ, ὁ κ. Τουπῆς 100 δρχ. διὰ τὸν δρόμον πρὸς τὸ προσκύνημα.

— Μαριγούλα Α. Κομηνοῦ, 5 δολλ. Αὐστραλίας, διὰ τὰ ἔργα.

— Κατίνα Π. Ποτήρη, 20 δολλάρια εἰς μνήμην τοῦ θείου της Δημητρίου Ποτήρη καὶ τοῦ πεθεροῦ της Θεοδ. Ποτήρη.

ΤΑ ΚΥΘΗΡΑ ΕΔΩΣΑΝ ΠΑΛΙ ΤΟ "ΠΑΡΩΝ„

Εἰς ἐνδουσιώδη ἀτμόσφαιραν ἑωρτάσθη ἡ ἐθνικὴ ἐπέτειος

ΛΑΜΠΡΑΙ ΕΚΔΗΛΩΣΕΙΣ ΕΙΣ ΜΠΡΙΣΜΠΑΝ

Μὲ ἐξαιρετικὴν λαμπρότητα καὶ εἰς ἀτμόσφαιραν Ἐθνικῆς ἐξάρσεως ἐπανηγυρίσθη καὶ εἰς τὰ Κύθηρα ἡ ἐπέτειος τῆς 25ης Μαρτίου 1821. Ἀπὸ τὴν προτεραίαν τῆς ἑορτῆς, μὲ τὴν φροντίδα τῶν κοινοτικῶν καὶ δημοσίων ἀρχῶν ἐγένετο πανηγυρικὸς διάκοσμος ὁδῶν καὶ πλατειῶν καὶ πλήρης σημαιοστολισμὸς τῶν δημοσίων καὶ ἰδιωτικῶν κτιρίων καὶ καταστημάτων. Οὕτω ἡ ἀνατολὴ τῆς 25ης Μαρτίου εὗρε ὅλο τὸ Νησί μας νὰ πλέη εἰς τὴν κυανόλευκον. Εἰς τὴν Χώραν τὸν λαμπρὸν ἑορτασμὸν ὠργάνωσεν ἡ Κοινοτικὴ ἀρχὴ ἐν συνεργασία μὲ τοὺς καθηγητὰς τοῦ Γυμνασίου καὶ τοὺς διδασκάλους τοῦ Δημοτικοῦ Σχολείου.

Τὴν 10ην πρωϊνὴν εἰς τὸν Μητροπολιτικὸν Ναὸν τοῦ Ἐσταυρωμένου ἐψάλη δοξολογία εἰς τὴν ὁποίαν παρέστησαν ὁ ἀστυνομικὸς διοικητὴς μετὰ τῶν ἀξιωματικῶν καὶ ἀνδρῶν τοῦ Σώματος. ὁ πρόεδρος καὶ τὰ μέλη τοῦ Κοινοτικοῦ Συμβουλίου, οἱ μαθηταὶ τοῦ Γυμνασίου μετὰ τῆς Γυμνασιάρχου καὶ τῶν καθηγητῶν των, οἱ μαθηταὶ τοῦ Δημοτικοῦ Σχολείου μετὰ τοῦ Διευθυντοῦ των, οἱ ἐκπρόσωποι ὅλων τῶν Δημοσίων ὑπηρεσιῶν καὶ τῶν Σωματείων καὶ πλῆθος λαοῦ.

Μετὰ τὴν δοξολογίαν τὸ πλῆθος μετέβη εἰς τὴν πλατεῖαν Στάη, ὅπου ἐγένετο κατάθεσις στεφάνων εἰς τὸ μνημεῖον τοῦ Ἀγνώστου Στρατιώτου.

Ἐπηκολούθησε παρέλασις τῆς μαθητιώσης νεολαίας καὶ ὁ ἑορτασμὸς ἔκλεισε μὲ θαυμασίαν σχολικὴν ἑορτήν. Ἀνάλογοι ἐκδηλώσεις ἔγιναν εἰς τὸν Ποταμὸν καὶ τὰς ἄλλας Κοινότητας τῆς Νήσου.

ΕΙΣ ΚΟΥΗΝΣΛΑΝΔΗΝ

ΜΠΡΙΣΜΠΑΝ Αὐστραλίας, Μάρτιος 1971. — Εἰς τὸν πανελλήνιον ἑορτασμὸν τῆς 25ης Μαρτίου δὲν ὑστέρησαν εἰς ἐκδηλώσεις συμμετοχῆς καὶ οἱ ὁμογενεῖς τῆς Κουηνσλάνδης.

Τὴν 25ην Μαρτίου, ὁ πρόξενος τῆς Ἑλλάδος κ. Ἀλέξανδρος Φριλίγκος ἔδωκε πλουσιωτάτην δεξίωσιν, εἰς τὴν ὁποίαν παρέστησαν οἱ πλέον ἔγκριτοι ὁμογενεῖς τῆς πόλεως, ἐκπρόσωποι Σωματείων καὶ πατριαρχῶν Ἀδελφοτήτων, τῆς ἑλληνικῆς κοινότητος, τῆς ἐκκλησίας καὶ πολλοὶ Αὐστραλοὶ ἐπίσημοι.

Ἡ δεξίωσις ἔλαβε χώραν εἰς τὴν μεγαλυτέραν καὶ πολυτελεστέραν αἴθουσαν τῆς πόλεως. Προσεφέρθησαν ἄφθονοι μεζέδες, ποτὰ καὶ ἀναψυκτικά, καὶ ἐπεκράτησε ἀτμόσφαιρα ἐθνικῆς ἀνατάσεως. Ὁ πρόξενος κ. Φριλίγκος, εἰς ἐμπνευσμένον λόγον του ἀνέπτυξε ἐν βραχυτάτῃ συντομίᾳ τὸ ἱστορικὸν καὶ τὴν σημασίαν τῆς ἑορτῆς. Συνεχίζων ὁ κ. Φριλίγκος ἐξῆπσε τὴν θυσίαν τῶν ἡρωϊκῶν μας προγόνων καὶ ἐτόνισε ὅτι ἀνέκαθεν καὶ μέχρι σήμερον ἡ Ἑλλὰς μάχεται ὑπὲρ τῶν εὐγενεστέρων ἰδανικῶν τῆς ἐλευθερίας καὶ τῆς κοινωνικῆς δικαιοσύνης καὶ ὅτι καὶ ἡ 21η Ἀπριλίου 1967 ἦτο μία συνεπὴς ποοσπάθεια τοῦ Ἔθνους νὰ μὴ ὑποκύψη οὔτε εἰς τὴν ἀναρχίαν, οὔτε εἰς τὸν ὁλοκληρωτισμόν. Τὸν λόγον τοῦ κ. προξένου ἐκάλυψαν τὰ παρατεταμένα χειροκροτήματα ὅλων τῶν παρισταμένων.

ΠΟΛΛΟΙ ΕΠΙΣΗΜΟΙ

Μεταξὺ τῶν ἐπισήμων ποὺ ἐτίμησαν τὴν Ἐθνικήν μας ἑορτὴν ἦσαν καὶ οἱ ἑξῆς: Ὁ ἀντιπρόσωπος τῆς Ὁμοσπονδιακῆς Κυβερνήσεως, ὁ ὑπουργὸς Δικαιοσύνης καὶ γενικὸς εἰσαγγελεὺς τῆς πολιτείας κ. Ντελαμόθ, ὁ ἀρχηγὸς τοῦ Δημοκρατικοῦ Κόμματος Αὐστραλίας, γερουσιαστὴς κ. Καίρ, ὁ διευθυντὴς τῆς Μεταναστεύσεως κ. Γώτερμαν, ὁ ἀντιδήμαρχος Μπρίσμπαν κ. Γώλς, ὁ ἐκπρόσωπος τῆς Ἀγγλικῆς Κυβερνήσεως ἐν Κουηνσλάνδη κ. Καμερόν, ὁ ἐκπρόσωπος τῆς κυβερνήσεως Κουηνσλάνδης κ. Λῆθον καὶ οἱ πρόξενοι τῶν ἑξῆς Κρατῶν:

Ἡνωμένων Πολιτειῶν Ἀμερικῆς, Οὐρουγουάης, Σουηδίας, Πορτογαλίας, Αὐστρίας, Γαλλίας, Βολιβίας, Χιλῆς, Δανίας, Βελγίου, Φινλανδίας, Γερμανίας, Ἰταλίας, Ἰαπωνίας, Λιβάνου, Μάλτας, Ὁλλανδίας, Νέας Ζηλανδίας, Νορβηγίας, Παναμᾶ καὶ Φιλιππίνων. Ἐπίσης παρέστησαν οἱ γενικοὶ διευθυνταὶ τῶν Τραπεζῶν «Ν. Ν. Οὐαλλίας», «Ἐθνικῆς Τραπέζης Αὐστραλίας» καὶ «Ἐμπορικῆς Τραπέζης Αὐστραλίας». Ὁμοίως ἀνώτεροι κυβερνητικοὶ ὑπάλληλοι, διευθυνταὶ μεγάλων ἀεροπορικῶν καὶ ἀτμοπλοϊκῶν ἑταιριῶν, ὁ πρύτανις τοῦ Πανεπιστημίου τῆς Κουηνσλάνδης καὶ πολλοὶ καθηγηταί, καθὼς καὶ πλῆθος ἄλλου κόσμου.

Ἐκ τῶν ὁμογενῶν παρέστησαν εἰς τὴν δεξίωσιν ὁ πρόεδρος τῆς Κυθηραϊκῆς Ἀδελφότητος κ. Βενάρδος μετὰ μελῶν τοῦ Δ. Σ., ἐκπρόσωπος τῆς Ἑλληνορθοδόξου κοινότητος μετὰ μελῶν τοῦ Δ.Σ., ὁ πρόεδρος καὶ ἔγκριτα μέλη τῆς ΑΧΕΠΑ, οἱ γνωστοὶ ὁμογενεῖς κ.κ. Παναγιώτης Ν. Ἀρώνης - Κουμέσος, Παναγιώτης Μαλάνος - Καμπίτης, Μιλτιάδης Δ. Σάμιος, Ἀνδρέας Σάμιος, Ἰωάννης Ν. Κομηνὸς - Ξεγάτζαρος, Ἰωάννης Δ. Κομηνὸς - Σπάνιας, Κώστας Καστρίσος, Μηνᾶς Βενάρδος, Ἀντώνιος Κασιμάτης, Θεόδωρος Κασιμάτης, Γεώργιος Β. Κασιμάτης καὶ πολλοὶ ἄλλοι, τῶν ὁποίων δὲν ἠδυνήθημεν νὰ συγκρατήσωμεν τὰ ὀνόματα. Τέλος τὴν ἑορτὴν ἐτίμησαν μὲ τὴν συμμετοχήν των ὁ ἐκκλησιαστικὸς προϊστάμενος Κουηνσλάνδης αἰδεσιμώτατος Γρηγόριος καὶ πολλὰ ἔγκριτα μέλη τοῦ Ἐκκλησιαστικοῦ Συμβουλίου καὶ τῆς Κοινότητος.

Τὴν ὡραίαν ἐκδήλωσιν ἀπεθανάτισαν συνεργεῖα τοῦ δικτύου τηλεοράσεως. Ἡ ἡμέρα ἦτο συγκινητικὴ διὰ τὸν Ἑλληνισμὸν τῆς Αὐστραλίας. Ὁ πρόξενος κ. Φριλίγκος προσέφερε καὶ πάλιν ἐθνικὴν ὑπηρεσίαν. Εἶναι ἄξιος συγχαρητηρίων.

ΚΑΙ ΔΟΞΟΛΟΓΙΑ

Ἐν συνεχείᾳ τῆς ἀνωτέρω δεξιώσεως, πρὸς ἑορτασμὸν τῆς Ἐθνικῆς μας ἐπετείου ἐγένετο εἰς Μπρίσμπαν καὶ λαμπρὰ θρησκευτικὴ τελετή, τὴν Κυριακὴν 28 Μαρτίου, εἰς τὸν ἱερὸν Ναὸν τοῦ Ἁγίου Γεωργίου. Μετὰ τὴν καθιερωμένην λειτουργίαν ἐψάλη μεγάλη δοξολογία, παρουσίᾳ πυκνοῦ ἐκκλησιάσματος. Κατὰ τὴν διάρκειαν τῆς δοξολογίας, ὁ ἐφημέριος τῆς κοινότητος αἰδεσιμώτατος πατὴρ Γρηγόριος ἀνέπτυξε τὴν σημασίαν τῆς μεγάλης Ἐθνικῆς καὶ θρησκευτικῆς ἐπετείου.

Παρέστησαν ὁ πρόξενος τῆς Ἑλλάδος κ. Ἀλέξανδρος Φριλίγκος, οἱ μαθηταὶ τῶν ἑλληνικῶν Κατηχητικῶν Σχολείων μετὰ τῶν διδασκάλων των, τὸ προεδρεῖον τῆς κοινότητος, τὰ προεδρεῖα τῆς Φιλοπτώχου καὶ τῶν Πατριαρκῶν Ἀδελφοτήτων καὶ πλῆθος κόσμου.

Πρὸς ὅλους τοὺς ὁμογενεῖς τῆς παροικίας, ποὺ διὰ τῆς συμμετοχῆς των εἰς τὸν ἑορτασμόν, ἀπέδειξαν διὰ μίαν ἀκόμη φοράν, ὅτι κρατοῦν ἄσβεστον τὴν δᾴδα τῶν ἐθνικοχριστιανικῶν μας παραδόσεων, εὐχόμεθα κάθε εὐτυχίαν καὶ σύντομα νὰ ἑορτάσουν τὴν μεγάλην ἐπέτειον τῆς 25ης Μαρτίου εἰς τὴν μητέρα Ἑλλάδα.

Ι. Σ. ΚΑΣΙΜΑΤΗΣ

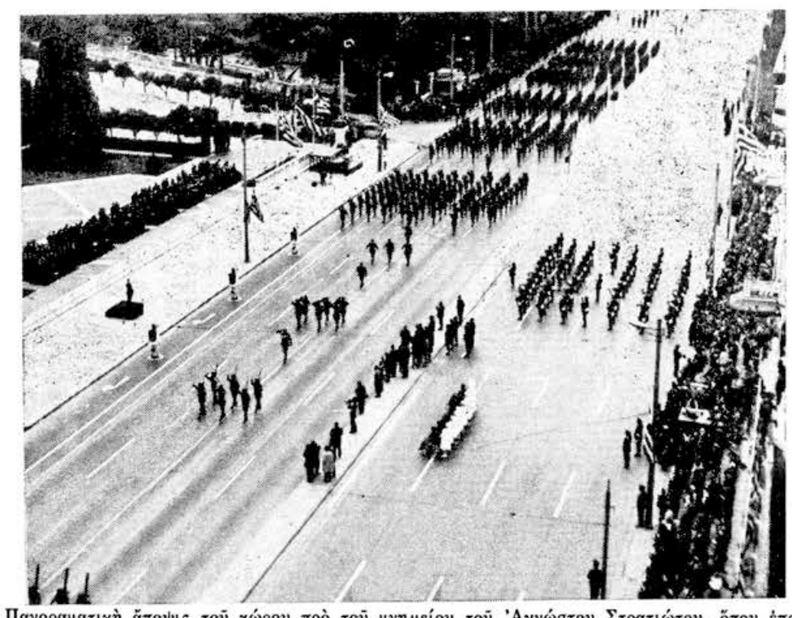

Πανοραματικὴ ἄποψις τοῦ χώρου πρὸ τοῦ μνημείου τοῦ Ἀγνώστου Στρατιώτου, ὅπου ἐπραγματοποιήθη παρέλασις πεζοπόρων καὶ μηχανοκινήτων τμημάτων τῶν Ἐνόπλων Δυνάμεων, κατὰ τὸν μεγαλειώδη ἑορτασμὸν τῆς ἐθνικῆς ἐπετείου. (Πλῆρες ρεπορτὰζ εἰς τὴν 3ην σελ.).

Ὁ Ἀντιβασιλεὺς Στρατηγὸς κ. Γεώργιος Ζωιτάκης, ἐνῶ χαιρετᾶ τὰ παρελαύνοντα τμήματα τῶν Ἐνόπλων Δυνάμεων.

ΩΡΓΑΝΩΘΗ ΑΠΟ ΤΗΝ ΚΥΘΗΡΑΪΚΗ ΑΔΕΛΦΟΤΗΤΑ ΤΟΥ ΣΥΔΝΕΥ

Ὁμαδικὴ ἐκδρομὴ μὲ 200 αὐτοκίνητα εἰς τὸ μαγευτικὸν «Νάσιοναλ Πάρκ»

ΩΚΕΑΝΟΠΟΡΟΙ ΤΟΥ «ΓΛΥΚΟΥ ΝΕΡΟΥ», ΔΙΕΛΚΥΣΤΙΝΔΑ ΚΑΙ... ΚΟΥΣ-ΚΟΥΣ

ΣΥΔΝΕΥ Αὐστραλίας, Μάρτιος 1971.— Τὴν Κυριακὴν 21 Φεβρουαρίου, ἡ Κυθηραϊκὴ Ἀδελφότης Σύδνεῦ Αὐστραλίας, ὠργάνωσε ἐκδρομὴν τῶν μελῶν της εἰς τὴν μαγευτικὴν περιοχὴν «Νάσιοναλ Πάρκ», περὶ τὰ 50 χιλιόμετρα νοτίως τῆς πόλεως.

Οἱ ἐκδρομεῖς μετέβησαν εἰς τὸν προκαθορισθέντα τόπον ἐπιβαίνοντες ὑπερδιακοσίων αὐτοκινήτων. Καὶ τοῦτο, διότι κάθε οἰκογένεια διαθέτει ἕνα τουλάχιστον αὐτοκίνητον, πολλαὶ δὲ καὶ δύο, καὶ τρία, ἢ καὶ περισσότερα.

Ἐπειτα ἀπὸ συνεχεῖς βροχοπτώσεις ποὺ ἐκράτησαν πλέον τοῦ μηνός, ἡ ἡμέρα ἦτο ἡλιόλουστος. Ἡ διαδρομὴ ἦτο ἐξαιρετικῶς ἐνδιαφέρουσα. Κατ' ἀρχὰς οἱ ἐκδρομεῖς ἐπέρασαν ἀπὸ θαυμάσια προάστια τοῦ Σύδνεῦ, ἐχάρηκαν τὰ ὡραιότατα ἀκρογιάλια καὶ ἀπεθαύμασαν τὰ ὁδικὰ καὶ ἄλλα τελειότατα ἔργα, μὲ τὰ ὁποῖα ἀναδημιουργεῖται ἡ Αὐστραλία. Ἡ περιοχὴ ὅπου κατασκήνωσαν οἱ ἐκδρομεῖς, μέσα εἰς τὸ ἀπέραντο πάρκο τοῦ ὁποίου ἡ ἔκτασις, κατὰ τὰς πληροφορίας μας, ὑπερβαίνει τὰ 100 τετραγωνικὰ μίλλια, ἦτο μαγευτική.

Μία μικρὴ κοιλάδα, ποὺ τὴν περιβάλλουν γραφικοὶ δασώδεις λόφοι καὶ τὴν διασχίζει μικρὸς ποταμός. Ἕνα μικροῦ ὕψους φράγμα σχηματίζει λίμνην μὲ ἥσυχα νερά, ποὺ ἦσαν ἀκόμη θολὰ λόγω τῶν βροχῶν, ποὺ προηγήθησαν.

Ἡ λίμνη ἦταν γεμάτη μικρὲς βάρκες. Ὁ παιδοκόσμος, τὰ παιδαρέλια καὶ ὅσοι παρὰ τὴν ἡλικίαν των αἰσθάνονται ἀρκετὰ νέοι, μόλις ἄφησαν τὰ αὐτοκίνητα «μπαρκάρησαν» στὶς βάρκες καὶ... ξανοίχτηκαν στὸ «πέλαγος»!

Μερικοὶ θὰ τὸρριχναν στὸ ψάρεμα, μὰ τὰ νερὰ ἦσαν θολὰ καὶ τὰ ψάρια τῆς λίμνης τρομαγμένα ἀπὸ τὴν Τσιριγώτικη κοσμοσυρροή. Μεταξὺ αὐτῶν, ὁ ἄσσος ἐρασιτέχνης τοῦ ψαρευτικοῦ σπόρ, ὁ πολὺς Λάκης Τζωρτζόπουλος, ποὺ ἐκπροσωπεῖ ὅλη τὴν Καραβίτικη λεβεντιά. Δὲν εἶναι μόνο φημισμένος μεγαλοεπιχειρηματίας στὸ Νιούταουν. Εἶναι καὶ χρυσῆ καρδιὰ καὶ... φαρμακερὸ ἀγκίστρι. Πιάνει πολλὰ ψάρια εἰς τὸν ὠκεανό, ποὺ ἐξορμᾶ μὲ τὸ πολυτελὲς κότερό του. Αὐτὸ τὸ βεβαιώνουν οἱ φίλοι Μανώλης Γερ. Κασιμάτης ἀπὸ τὰ Πιτσινιάνικα καὶ ὁ ἔγκριτος χειρουργὸς κ. Μιχαὴλ Π. Ἀρώνης, ἀπὸ τὸ Μπρίσμπαν, ποὺ μαζὶ μὲ τὸν Λάκη Τζωρτζόπουλο ἀπαρτίζουν τὸν ἐρασιτεχνικό, ἁλιευτικὸ ὅμιλο τοῦ Κίνγκς Γκρόβ. Ἔτσι, μὲ τὴν βάρκα τῆς λίμνης θγῆκε μόνος γιὰ σεργιάνι. Ἀλλὰ περὶ τοῦ Λάκη καὶ τοῦ ἁλιευτικοῦ ὁμίλου θὰ γράψωμε ἄλλη φορά...

Οἱ γεροντότεροι τῆς ἐκδρομῆς, ὕστερα ἀπὸ γερὸ φαγοπότι τὸρριξαν στὰ... παιδικά. Ὀργανωτὴς ὁ ἀειλαλίστατος γλεντζὲς Γιάννης Τζάννες, ἀπὸ τὸν Κάλαμο καὶ τὸ Λειβάδι (φίφτι - φίφτι). Ἕνα καραβόσκοινο ποὺ ἔφερε μαζί του ὁ Λευκὸς Χάρης (κι' ἂς λέγεται Μαῦρος), ἐχρησίμευσε γιὰ ὄργανο τοῦ ἀγωνίσματος. Οἱ Μαρουμπρανοὶ καὶ οἱ κάτοικοι τοῦ Κούγγι τὸ τραβοῦσαν ἀπὸ τὴ μιὰ μεριά. Ὅλοι οἱ ἄλλοι τραβοῦσαν τὸ σχοινὶ ἀπὸ τὴν ἄλλη. Νικηταὶ θὰ ἦσαν ἐκεῖνοι ποὺ θὰ παρέσυραν τοὺς ἄλλους πρὸς τὸ μέρος των. Μὰ στὴν πρώτη ὁμάδα (Μαρούμπρα — Κούγγι) ἦταν ὁ παλιὸς πρωταθλητὴς Μανώλης Κρητικός, ὁ Μυλοποταμίτης καὶ ἀπὸ αὐτὸν ἐκρίθη τὸ ἀποτέλεσμα τοῦ ἀγωνίσματος. Ὁ περιστασιακὸς διαιτητὴς ἔδωσε τὴ νίκη στὸν Κρητικὸ καὶ στὰ κοπέλλια του, παρὰ τὸν θαυμασμό του καὶ πρὸς τοὺς ἠττημένους καὶ πρὸς τὴν φωνὴν τοῦ ὀργανωτοῦ. Ἔπειτα, τὸ σχοινὶ τοῦ Μαύρου, ἐδεινοπάθησε... τρυφερά. Ἀπὸ τὴ μιὰ μεριὰ τὸ τραβοῦσαν οἱ νειόπαντρες τῆς ἐκδρομῆς καὶ ἀπὸ τὴν ἄλλη οἱ ἐλεύθερες. Μὰ ἐνῶ ὁ διαιτητὴς εἶχε ἑτοιμο τὸ μαχαῖρι νὰ κόψη τὸ σχοινὶ καὶ νὰ χαρίση στοὺς θεατὰς τοῦ ἀγωνίσματος ἐνδιαφέροντα θεάματα, ἡ δεξιὰ πτέρυξ παρέσυρε μὲ τὴν ὁρμήν της τὴν ἀ-

(Συνέχεια στὴ 2α σελίδα)

ΕΤΙΜΗΘΗ ΜΕ ΠΑΡΑΣΗΜΟ Ο κ. ΦΡ. ΜΑΧΑΙΡΙΩΤΗΣ

Ἐπ' εὐκαιρίᾳ τοῦ ἑορτασμοῦ τῆς 25ης Μαρτίου, προτάσει τῆς Κυβερνήσεως, ἐξεδόθησαν τρία Βασιλικὰ Διατάγματα, διὰ τῶν ὁποίων ἀπονέμονται τιμητικαὶ διακρίσεις (παράσημα) εἰς πολίτας διαπρέψαντας εἰς τοὺς τομεῖς τῆς δραστηριότητός των ἢ παράσχοντας ἀξιολόγους ὑπηρεσίας εἰς τὸ κοινωνικὸν σύνολον.

● ΜΕΤΑΞΥ τῶν τιμηθέντων «διὰ τὴν ἐπὶ μακρὸν χρόνον παροχὴν πολυτίμων ὑπηρεσιῶν διὰ τὴν πρόοδον καὶ ἀνάπτυξιν τῆς Ἐμπορικῆς Ναυτιλίας», περιλαμβάνεται καὶ ὁ ἐκλεκτὸς συμπατριώτης μας κ. Φραγκίσκος Μαχαιριώτης, συνταξιοῦχος πλοίαρχος τοῦ Ἐμπορικοῦ Ναυτικοῦ.

Ο ΝΟΜΑΡΧΗΣ ΔΕΧΕΤΑΙ ΚΑΘΗΜΕΡΙΝΩΣ ΕΚΤΟΣ ΣΑΒΒΑΤΟΥ

Ὅπως ἀνεκοινώθη ἀρμοδίως, ὁ Νομάρχης Πειραιῶς κ. Ἰωάννης Πωλιουδάκης, δέχεται τὸ κοινὸν καθ' ἑκάστην — πλὴν Σαββάτου — καὶ ἀπὸ ὥρας 9 —10 πμ.

1.000 ΔΟΛΛΑΡΙΑ ΑΠΕΣΤΕΙΛΑΝ ΥΠΕΡ ΤΟΥ ΓΗΡΟΚΟΜΕΙΟΥ

Ὁ κ. Παναγιώτης καὶ ἡ κ. Ἠρὼ Στρατηγοῦ ἀπέστειλαν ἐξ Ἀμερικῆς, ὑπὲρ τοῦ ἐξοπλισμοῦ τοῦ Γηροκομείου Κυθήρων, ποσὸν 1.000 δολλαρίων.

ΕΝΤΥΠΩΣΕΙΣ ΑΠΟ ΤΗΝ ΑΥΣΤΡΑΛΙΑΝ

Εἰς τὴν 4ην σελίδα δημοσιεύονται ἐκτενεῖς ἐντυπώσεις τοῦ περιοδεύοντος εἰς τὴν Αὐστραλίαν, ἀπὸ τριμήνου, διευθυντοῦ τῆς «Κυθηραϊκῆς Δράσεως» κ. Ἰωάννη Σ. Κασιμάτη.

Ο ΚΑΣΟΜΟΥΛΗΣ ΓΙΑ ΤΗΝ ΕΞΟΔΟ ΜΕΣΟΛΟΓΓΙΟΥ

Σπαθιὰ ξεγυμνωμένα

ΔΕΝ ΕΙΝΑΙ ΤΙΠΟΤΙΣ! ΟΡΜΑΤΕ ΤΟΥΣ!

Εἰς ὁλόκληρον τὴν Ἑλλάδα ἀλλὰ καὶ τὰς παροικίας ἐξωτερικοῦ ἑορτάζεται ἐφέτος μὲ ἰδιαιτέραν μεγαλοπρέπειαν ἡ 150ὴ ἐπέτειος, ἀπὸ τῆς Ἐπαναστάσεως τοῦ 1821. Συμμετέχ

ΚΟΙΝΩΝΙΚΗ ΖΩΗ

«ΘΕΡΜΕΣ ΕΥΧΕΣ ΓΙΑ ΜΙΑ ΖΩΗ ΕΥΤΥΧΙΣΜΕΝΗ»

Μὲ ἐξαιρετικὴν λαμπρότητα καὶ παρουσία πλήθους προσκεκλημένων ἐτελέσθησαν τὴν 11ην Φεβρουαρίου εἰς Πειραιᾶ οἱ γάμοι τοῦ κ. Κοσμᾶ Θ. Μαρέντη, ὀδοντιάτρου, μετὰ τῆς ἐξαιρέτου καὶ χαριτωμένης δεσποινίδος Μαίρης Φωκᾶ. Ἡ στέψις ἐγένετο μετὰ πάσης ἐπισημότητος εἰς τὸν ἱερὸν ναὸν Ἁγίου Κωνσταντίνου Πειραιῶς ὑπὸ τοῦ ἀρχιεπισκόπου Χρυσουπόλεως κ.κ. Ἰακώβου. Τοὺς δακτυλίους καὶ νυμφικοὺς στεφάνους ἀντήλλαξεν ὁ κ. Σπυρίδων Γαβριήλ, διομήχανος. Μεταξὺ τῶν προσκεκλημένων ποὺ ἐτίμησαν τοὺς γάμους μὲ τὴν παρουσίαν των, ἦσαν οἱ ἐφέται κ.κ. Ἀναστασόπουλος καὶ Κανελλόπουλος, ὁ εἰσαγγελεὺς κ. Θάνος, οἱ ἀντεισαγγελεῖς κ.κ. Κρέκας, Πετρόπουλος καὶ Φωκιανός, ὁ πρόεδρος τῶν Πρωτοδικῶν Πειραιῶς κ. Κουτσόπουλος, ὁ ἀνώτερος διοικητὴς Χωροφυλακῆς Πειραιῶς — Νήσων κ. Κωβαῖος, ὁ δ)τὴς Ἀσφαλείας Πειραιῶς κ. Μιχελῆς, ὁ ἀστυνομικὸς διευθυντὴς Πειραιῶς κ. Παπαλυμπέρης, καθὼς καὶ πλῆθος ἰατρικοῦ καὶ ἐπιστημονικοῦ κόσμου, παράγοντες τῆς πειραϊκῆς κοινωνίας καὶ τῆς ἐνταῦθα Κυθηραϊκῆς παροικίας. Ἡ εὐτυχισμένη νύμφη εἶναι προσφιλὴς θυγάτηρ τοῦ ἐκλεκτοῦ φιλοκυθηρίου κ. Τάκη Φωκᾶ, γραμματέως τῆς Εἰσαγγελείας Πειραιῶς. Ἀνωτέρω εἰκονίζονται οἱ εὐτυχεῖς νεόνυμφοι, πρὸς τοὺς ὁποίους ἐκφράζομεν θερμὰ καὶ ἐγκάρδια .συγχαρητήρια.

ΣΤΡΑΤΗΣ Θ. ΚΑΣΙΜΑΤΗΣ

ΕΜΝΗΣΤΕΥΘΗ Η ΔΕΣΠΟΙΝΙΣ Μ. ΠΕΤΡΟΧΕΙΛΟΥ

Εἰς τὸ γραφικώτατο χωρίον τῆς Αὐστραλίας Μπονάλμπο (BONALBO) Ν.Ν. Οὐαλλίας, εἶναι ἀπὸ ἐτῶν ἐγκατεστημένος ὁ ἐγκριτος συμπατριώτης μας κ. Παναγιώτης Ἐμμανουὴλ Πετρόχειλος ἀπὸ τὸ χωρίον Ἀλεξανδράδες. Ὁ κ. Πετρόχειλος διέπρεψε εἰς τὰς ἐμπορικὰς ἐπιχειρήσεις του, ἐπεβλήθη μὲ τὴν δραστηριότητα καὶ τὸ ἀνώτερο ἦθος του, ἀνέπτυξε εὐρείαν κοινωνικὴν καὶ πολιτιστικὴν δραστηριότητα καὶ ἐξελίχθη εἰς ἐξέχοντα παράγοντα τῆς περιοχῆς. Ἐκλέγεται ἀπὸ μακροῦ Δημοτικὸς σύμβουλος, μετέχει εἰς τὴν διοίκησιν τοῦ νοσοκομείου τῆς περιφερείας, καὶ εἶναι σημαῖνον μέλος εἰς ὅλα τὰ σωματεῖα καὶ ὀργανισμοὺς τῆς περιφερείας του, πρωτοστατῶν πάντοτε εἰς κάθε προοδευτικήν, μορφωτικὴν ἢ ἀνθρωπιστικὴν προσπάθειαν. .Η σύζυγός του Ἀργυρούλα εἶναι ἐπίσης ἐκλεκτὴ Κυθηρία, τὸ γένος Γεωργίου καὶ Ἐλένης Καβαλίνη. Τὴν εὐτυχίαν τοῦ ζεύγους συμπληρώνουν τὰ δύο χαριτωμένα κορίτσια του Μαρίνα καὶ Ἐλένη, ποὺ διακρίνονται διὰ τὴν μόρφωσιν, τὸ ἦθος καὶ τὴν λεπτότητα τῶν αἰσθημάτων των. Προσφάτως ὁ κ. καὶ ἡ κ. Πετροχείλου εἶχαν τὴν χαρὰν νὰ ἀναγγείλουν τοὺς ἀρραβῶνας τῆς χαριτωμένης θυγατρός των Μαρίνας μὲ τὸν ὑπέροχον νέον κ. GEOFFERY TAYLOR, γνωστὸν γεωκτήμονα τῆς περιοχῆς. Ἀνωτέρω εἰκονίζεται τὸ ἁρμονικώτατον ζεῦγος, πρὸς τὸ ὁποῖον ἐκφράζομεν ἐγκάρδια συγχαρητήρια καὶ τοῦ εὐχόμεθα ταχείαν τὴν στέψιν, καὶ κάθε εὐτυχίαν.

ΘΑ ΕΓΚΑΤΑΣΤΑΘΟΥΝ ΕΙΣ ΤΟ ΣΤΡΑΠΟΔΙ

Παραπλεύρως εἰκονίζεται ὁ χαριτωμένος Γεωργάκης Βενέρης, ποὺ μὲ τοὺς γονεῖς του Παναγιώτην καὶ Σταματίναν Βενέρη ἀφίκοντο τὴν 19ην Μαρτίου εἰς τὸ ἀεροδρόμιον τῶν Ἀθηνῶν. Ἡ ἀγαπητή μας οἰκογένεια θὰ ἐγκατασταθῇ εἰς τὸ χωρίον Στραπόδι. Ὁ κ. Παναγιώτης Βενέρης κατάγεται ἀπὸ τὸ χωρίον Δρυμῶνας καὶ ἐσταδιοδρόμησε εἰς Μπρίσμπαν, ὅπου καὶ διαμένουν ἀκόμη οἱ σεβαστοὶ γονεῖς του Γεώργιος καὶ Ἀντωνία καὶ τὰ ἀδέλφια του Ἐμμανουὴλ καὶ Μαρία Γ. Βενέρη. Χαίροντες διὰ τὸν ἐπαναπατρισμὸν τῆς ἐκλεκτῆς οἰκογενείας, τῆς εὐχόμεθα κάθε εὐτυχίαν καὶ κάθε χαράν.

ΣΥΝΕΡΓΕΙΟΝ ΑΥΤΟΚΙΝΗΤΩΝ
ΧΑΡΑΛΑΜΠΟΥΣ ΚΑΙ ΕΜΜΑΝΟΥΗΛ ΖΕΡΒΟΥ
Λυσικράτους 133 καὶ Ἐλευθερίου Βενιζέλου
ΤΖΙΤΖΙΦΙΕΣ (ΑΘΗΝΩΝ) — ΤΗΛ. 953.167

ΔΙΑ ΤΟΥΣ ΕΛΛΗΝΑΣ ΕΞΩΤΕΡΙΚΟΥ

ΧΙΛΙΑΔΕΣ ΕΛΛΗΝΕΣ ΤΟΥ ΕΞΩΤΕΡΙΚΟΥ
ΚΑΙ ΝΑΥΤΙΚΟΙ ΟΝΕΙΡΕΥΟΝΤΑΙ ΕΝΑ ΔΙΚΟ ΤΟΥΣ
ΣΠΙΤΙ ΣΤΗΝ ΠΑΤΡΙΔΑ
ΕΣΕΙΣ ΟΜΩΣ...
ΜΠΟΡΕΙΤΕ ΝΑ ΤΟ ΑΠΟΚΤΗΣΕΤΕ

ΔΕΝ ΕΧΕΤΕ ΠΑΡΑ ΝΑ ΕΓΓΡΑΦΗΤΕ
ΣΤΟ ΣΤΕΓΑΣΤΙΚΟ ΤΑΜΙΕΥΤΗΡΙΟ
ΤΗΣ ΚΤΗΜΑΤΙΚΗΣ ΤΡΑΠΕΖΗΣ
ΠΟΥ ΣΑΣ ΕΞΑΣΦΑΛΙΖΕΙ
ΕΚΤΟΣ ΑΠΟ ΤΟ ΣΠΙΤΙ

1. ΤΟΚΟ 6,25% ΤΟΝ ΧΡΟΝΟ ΓΙΑ ΤΙΣ ΣΕ ΣΥΝΑΛΛΑΓΜΑ ΚΑΤΑΘΕΣΕΙΣ ΣΑΣ.
2. ΕΠΙΣΤΡΟΦΗ ΤΩΝ ΣΕ ΣΥΝΑΛΛΑΓΜΑ ΚΑΤΑΘΕΣΕΩΝ ΣΑΣ ΣΤΟ ΕΞΩΤΕΡΙΚΟ, ΕΠΙΣΗΣ ΣΕ ΣΥΝΑΛΛΑΓΜΑ.
3. ΓΡΗΓΟΡΗ ΚΑΙ ΠΡΟΘΥΜΗ ΕΞΥΠΗΡΕΤΗΣΙ.

ΕΘΝΙΚΗ ΚΤΗΜΑΤΙΚΗ ΤΡΑΠΕΖΑ
ΤΗΣ ΕΛΛΑΔΟΣ, Α. Ε.
ΣΤΕΓΑΣΤΙΚΟΝ ΤΑΜΙΕΥΤΗΡΙΟΝ
ΠΕΙΡΑΙΕΥΣ - ΑΚΤΗ ΜΙΑΟΥΛΗ 53—55 ΤΗΛ. 425.391
ΑΘΗΝΑΙ - ΕΛ. ΒΕΝΙΖΕΛΟΥ 40 - ΤΗΛ. 621.243
Ἀντιπρόσωπος διὰ τὰ Κύθηρα:
ΝΙΚΟΛΑΟΣ Ι. ΛΟΥΡΑΝΤΟΣ — Τσικαλαρία.

ΤΟΥΣ ΕΥΧΟΜΕΘΑ ΚΑΘΕ ΕΥΤΥΧΙΑΝ

Μὲ κάθε ἐπισημότητα καὶ παρουσία πλήθους προσκεκλημένων ἐτελέσθησαν εἰς Ναραμάϊν (NARROMINE) Αὐστραλίας, οἱ γάμοι τοῦ κ. Ἀντωνίου Ἰωάννου Βέζου, ἐκ Χώρας, μετὰ τῆς χαριτωμένης δεσποινίδος Δέσποινας Παναγ. Τσαούση, ἐκ τοῦ χωρίου Βιαράδικα. Τοὺς γάμους ηὐλόγησεν ὁ ἐφημέριος τῆς κοινότητος Ντάμπο καὶ Περιχώρων αἰδεσιμώτατος Γεώργιος Κουκουλᾶς. Τοὺς δακτυλίους καὶ νυμφικοὺς στεφάνους ἀντήλλαξεν ὁ κ. Μηνᾶς Ἰωάννου Μεγαλοκονόμος ἀπὸ τὸ χωρίον Κάλαμος. Μετὰ τὴν στέψιν ἐδόθη πλουσιώτατον γεῦμα, εἰς τὸ ὁποῖον παρεκάθησαν περὶ τοὺς διακοσίους πενήντα προσκεκλημένοι. Ἔπειτα ἀπὸ τὸ γεῦμα ἄρχισε ὁ χορὸς καὶ ἡ διασκέδασις παρετάθη μὲ πολὺ κέφι, μέχρι τῶν πρωϊνῶν ὡρῶν. Ἀνωτέρω εἰκονίζεται τὸ ἁρμονικώτατον ζεῦγος, ἐνῶ ἑτοιμάζεται νὰ κόψῃ τὴν γαμήλιον τούρταν. Τοῦ εὐχόμεθα ἀπὸ καρδίας κάθε χαρὰν καὶ κάθε εὐτυχίαν. Ἤδη τὸ ζεῦγος ἐγκατεστάθη εἰς τὴν πόλιν Κουναμπάραμπραν, ὅπου ὁ κ. Ἀντώνιος Βέζος μετὰ τοῦ ἀδελφοῦ του Παναγιώτου διατηροῦν ἄνθοῦσας ἐπιχειρήσεις.

ΑΡΡΑΒΩΝΕΣ

Βρεττὸς Γ. Κασιμάτης, ἀπὸ τὸ χωρίον Καρβουνάδες, Εὐτυχία Γρηγορίου Δαγλῆ, ἐκ Καρπάθου, ἠρραβωνίσθησαν εἰς Καμπέρα Αὐστραλίας.

Δημήτριος Παρασκευόπουλος, ἐκ Πελοποννήσου, Κούλα Νικολάου Λουράντου, ἐκ Χώρας, ἠρραβωνίσθησαν εἰς Μοντέστο Καλιφορνίας Ἀμερικῆς.

Γεώργιος Δημητρίου Τζωρτζόπουλος, Μαρίνα Θεοδώρου Πασχάλη, ἠρραβωνίσθησαν εἰς Σύδνεϋ Αὐστραλίας.

Ὁ ἐκλεκτὸς νέος κ. JOHANNES WEBER, γεωλόγος, καὶ ἡ ἐξαίρετος δεσποινὶς Φωτεινὴ Ν. Βενέρη - ἰατρὸς ἠρραβωνίσθησαν εἰς Μπρίσμπαν Αὐστραλίας.

—Ἰωάννης Π. Μεγαλοοικονόμος, ἐμποροπλοίαρχος, Μαρία Ἐμμ. Βέζου ἠρραβωνίσθησαν εἰς Ἀμφιθέαν.

— Ζαχαρίας Μπατιστάκης, Βιολέττα Π. Μεγαλοοικονόμου εἰς Ἀθήνας.

— Νικόλαος Π. Τζάννες, ράπτης, Μαρίκα Βικεντίου Κασιμάτη ἠρραβωνίσθησαν εἰς Τραβασαριάνικα.

— Στυλιανὸς Ψυχογιός, Ἑλένη Σπ. Πετροχείλου ἠρραβωνίσθησαν εἰς Ἀθήνας.

—Ἰωάννης Μηνᾶ Κασιμάτης, ἐπιχειρηματίας εἰς Σύδνεϋ Αὐστραλίας, Μάρθα Ψαροῦ ἐξ Ἐλαφονήσου ἠρραβωνίσθησαν εἰς Σύδνεϋ.

ΓΑΜΟΙ

Ἰωάννης Γεωργίου Βέζος, ἀπὸ τὸ χωρίον Καψάλι, Πόπη Νικολάου Τσαούση, ἀπὸ τὸ χωρίον Βιαράδικα, ἐτέλεσαν τοὺς γάμους των εἰς Ντάμπο (DUBBO) Αὐστραλίας. Τοὺς δακτυλίους καὶ νυμφικοὺς στεφάνους ἀντήλλαξεν ἡ Μαρία Ἐμμανουὴλ Πετροχείλου. Μετὰ τὴν στέψιν ἡ ὁποία ἐγένετο μὲ κάθε μεγαλοπρέπειαν εἰς τὸν ἱερὸν ναὸν τῆς Μυρτιδιωτίσσης, ἐδόθη πλουσιωτάτη δεξίωσις μετὰ γεύματος, εἰς τὸ ὁποῖον παρεκάθησαν ὑπὲρ τοὺς διακοσίους προσκεκλημένους. Ἔπειτα ἀπὸ τὸ γεῦμα ἄρχισε ὁ χορὸς καὶ ἡ διασκέδασις παρετάθη μὲ πολὺ κέφι μέχρι τῶν πρωϊνῶν ὡρῶν.

Ἀντώνιος Βρεττοῦ Στέλιος, Κατίνα Γεωργίου Βενάρδου, ἐτέλεσαν τοὺς γάμους των, εἰς Σύδνεϋ Αὐστραλίας. Ἡ στέψις ἐγένετο μετὰ πάσης ἐπισημότητος εἰς τὸν ἱερὸν ναὸν τῆς Ἁγίας Τριάδος. Τοὺς δακτυλίους καὶ νυμφικοὺς στεφάνους ἀντήλλαξεν ὁ κ. Κοσμᾶς Π. Σουρῆς. Παράνυμφος παρέστη ἡ χαριτωμένη δεσποινὶς Στέλλα Κ. Φαρδούλη καὶ ἀνθοκόρη ἡ ἔξυπνη μικρούλα Δέσποινα Ἰωάννου Φριλίγκου. Μετὰ τὴν στέψιν ἐδόθη εἰς τὰς πολυτελεῖς αἰθούσας τοῦ ξενοδοχείου «Γιοντάϊ Ρὲξ» πλουσιώτατον γεῦμα εἰς ὑπερτριακοσίους προσκεκλημένους. Ἔπειτα ἄρχισε ὁ χορὸς καὶ ἡ διασκέδασις παρετάθη μὲ πολὺ κέφι, μέχρι τῶν πρωϊνῶν ὡρῶν.

Ὁ κ. Ἀντώνιος Βρετ. Στέλιος κατάγεται ἐκ Ποταμοῦ καὶ εἶναι ἐγκατεστημένος εἰς Καμπέρρα, ὅπου μετὰ τοῦ ἀδελφοῦ του κ. Σταύρου Βρ. Στελίου, διατηροῦν ἀνθοῦσας ἐπιχειρήσεις. Ἡ χαριτωμένη νύμφη ἐγεννήθη εἰς Μπάθας Αὐστραλίας καὶ εἶναι ἐγγονὴ τοῦ δημοφιλοῦς παράγοντος τῆς περιοχῆς Ποταμοῦ κ. Κωνσταντίνου Βενάρδου, ἐξ Ἁγίας Ἀναστασίας.

Γεώργιος Φριλίγκος, ἐπιχειρηματίας, Γεωργία Νοταρᾶ ἐτέλεσαν τοὺς γάμους των εἰς Σύδνεϋ Αὐστραλίας. Τοὺς δακτυλίους καὶ νυμφικοὺς στεφάνους ἀντήλλαξεν ὁ ἔμπορος κ. Γεώργιος Καλλιγέρης. Μετὰ τὴν στέψιν ἐδόθη πλουσιωτάτη δεξίωσις μετὰ γεύματος, εἰς τὰς εὐρυχώρους αἰθούσας τοῦ πολυτελοῦς ξενοδοχείου «Σέβρον». Ἀμφότεροι οἱ εὐτυχεῖς νεόνυμφοι κατάγονται ἐκ τῆς κοινότητος Φριλιγκιανίκων.

— Χρῆστος Ἀντίπας Δ)ντὴς Ταξιδιωτικῶν γραφείων Νατάσα Σκριβάνου ἐτέλεσαν τοὺς γάμους των.

— Χρῆστος Γκούβερης, πτυχιοῦχος Α.Σ.Ο.Ε.Ε. Ροῦλα Ντενεδίου ἐτέλεσαν τοὺς γάμους των εἰς Πειραιᾶ.

ΓΕΝΝΗΣΕΙΣ

Ἡ κ. Κυριακούλα Γρηγορίου Κασιμάτη, δικηγόρου, ἔτεκεν θῆλυ εἰς Ἀθήνας.

—Ἡ κ. Εὐδοκία Δημ. Μαρέντη ἔτεκεν θῆλυ εἰς Πειραιᾶ.

ΒΑΠΤΙΣΕΙΣ

Ἡ κυρία Λιγερὴ Ἰωάννου Κομηνοῦ, ἐβάπτισε εἰς Σύδνεϋ Αὐστραλίας τὸ κοριτσάκι τοῦ κ. Βασιλείου Σπ. Κασιμάτη, ὀνομάσασα αὐτὸ Ἀλεξάνδρα.

ΣΥΓΧΑΡΗΤΗΡΙΑ

Μὲ πολλὴ χαρὰ μάθαμε τοὺς ἀρραβῶνες τῆς ἀγαπημένης μας ἀδελφῆς Κούλας Ν. Λουράντου, μὲ τὸν ὑπέροχο νέο Δημήτρη Παρασκευόπουλο, ποὺ ἔγιναν στὸ Μοντέστο Ἀμερικῆς. Τοὺς εὐχόμεθα ἀπὸ καρδίας καλὰ στέφανα καὶ κάθε εὐτυχίαν.

Ἀριστέα καὶ Γεώρ. Τζάννες
WEE — WAA Αὐστραλίας.

Ἠρραβωνίσθησαν εἰς Γογκαράττα Αὐστραλίας ὁ ἐκλεκτὸς νέος κ. Παναγιώτης Δαμιανοῦ Βλαντῆς, καὶ ἡ χαριτωμένη δε-

σποινὶς PENATE FRYSTEEN ὁλλανδικῆς καταγωγῆς, ποὺ εἰκονίζονται ἀνωτέρω Τοὺς συγχαίρομεν ἀπὸ καρδίας καὶ τοὺς εὐχόμεθα καλὰ στέφανα.

Τοὺς ἀγαπητούς μου, Βρεττὸν Κασιμάτη καὶ Εὐτυχίαν Γρ. Δαγλῆ, ποὺ ἠρραβωνίσθησαν εἰς Καμπέρρα Αὐστραλίας, συγχαίρω ἐγκαρδίως καὶ τοὺς εὔχομαι καλὰ στέφανα.

Βρεττὸς Ἐμμ. Κορώνης
PARKES — Αὐστραλίας

ΑΝΘΗ — ΔΙΑΚΟΣΜΗΣΕΙΣ
Δ. ΖΕΡΔΕΣ & ΥΙΟΙ
ΠΑΤΡΙΑΡΧΟΥ ΙΩΑΚΕΙΜ 5 — ΤΗΛ. 720.662
ΟΙΚΙΑ: ΑΓΑΘΟΥΠΟΛΕΩΣ 55 — ΑΘΗΝΑΙ

ΚΟΣΜΗΜΑΤΑ — ΩΡΟΛΟΓΙΑ
ΜΙΧΑΗΛ ΜΠΑΞΕΒΑΝΟΓΛΟΥ
(ἀνεψιὸς Μαρίας Α. Φατσέα ἐκ Φατσαδίκων)
ΚΟΛΟΚΟΤΡΩΝΗ 96 — ΠΕΙΡΑΙΕΥΣ
ΚΑΙ
ΑΝΑΣΤΑΣΙΟΣ ΜΠΑΞΕΒΑΝΟΓΛΟΥ
ΣΩΤΗΡΟΣ ΔΙΟΣ 13—15 ΠΕΙΡΑΙΕΥΣ
ΤΗΛΕΦΩΝΑ: 423.054 καὶ 420.592
ΠΩΛΗΣΙΣ ΧΟΝΔΡΙΚΗ ΚΑΙ ΛΙΑΝΙΚΗ
ΠΡΟΣΟΧΗ: ΔΙΑ ΤΟΥΣ ΟΜΟΓΕΝΕΙΣ ΑΥΣΤΡΑΛΙΑΣ — ΑΜΕΡΙΚΗΣ, κλπ. ΟΛΩΣ ΙΔΙΑΙΤΕΡΑ ΠΕΡΙΠΟΙΗΣΙΣ ΚΑΙ ΣΟΒΑΡΑΙ ΕΚΠΤΩΣΕΙΣ

Σπαθιὰ ξεγυμνωμένα

(Συνέχεια ἐκ τῆς 1ης σελ.)

τρώθησαν, ἐπῆραν τὰ πυροβόλα καὶ ἐμβάντες εἰς παράταξιν, βαδίζοντες, μᾶς ἀκολουθοῦσαν μὲ τὰ πυροβόλα καὶ μὲ τὸ πῦρ οὐλαμοῦ.

Αἱ ὑπόνομοι εἰς τὴν μεγάλην Δάμπιαν ἐξερράγησαν καὶ ἀνυψώθη τὸ πῦρ ἕως εἰς τὸν οὐρανόν.

Ἀπὸ τὸ ἀριστερὸν τοῦ φρουρίου, ὁποὺ ἦσαν οἱ Ἀλβανοί, βεβαιωθέντες τὴν ἔξοδόν μας ἀπὸ τὸ δεξιόν, εἰσπήδησαν μέσα, ἀπαντηθέντες, ὡς ἐφαίνετο μὲ τοὺς μείναντας καὶ ἐπιστρέψαντας, ἔπεσαν εἰς συμπλοκὴν ἐντὸς τοῦ Μεσολογγίου. Οἱ φωνὲς καὶ ὁ ντουφεκισμὸς ἀκούγετο εἰς ὅλον τὸν δρόμον, ὁποὺ βαδίζαμεν. Μόλις ἀπεράσαμεν ἕως χίλια βήματα ἐκεῖθεν ἀπὸ τοὺς πρώτους προμαχῶνας, καὶ μᾶς παρακολούθησαν οἱ διασωθέντες χαλιατίζοντες· ἐκεῖ ἀπαντήσαμεν ἓν ἄλλο τάγμα ἢ δύο, θεμένα εἰς παράταξιν, τὰ ὁποῖα ἄρχισαν νὰ μᾶς πυροβολοῦν καὶ νὰ ὀρμοῦν καθ' ἡμῶν.

— Ἀπάνω τους! φωνάζουν οἱ Ἕλληνες.

Ἐστάθησαν καὶ μόλις ἔρριξαν τὸ «πῦρ τάγματος» ἐδόθησαν εἰς τὴν φυγὴν πρὸς τὸ στρατόπεδον. Ἐτοῦτοι, ἐπιστρέψαντες ἔπειτα διαλυμένοι, χωρὶς τύμπανα, μᾶς ντουφεκοῦσαν σποράδην, ἀπὸ τὰ πλευρά. Οὔτε τὰ διάφορα χαρακώματα, οὔτε οἱ βάλτοι τοὺς ὁποίους ἕως τὴν μέσην χωμένοι, μᾶς βαστοῦσαν.

— Ἐμπρός! ἐφώναζαν, τίποτις δὲν εἶναι!

Ἀναγκασμένοι ἀπὸ τὴν φωτιὰν τούτων, πρὶν τοὺς διώξωμεν, διὰ νὰ λάβωμεν τὸ ἀριστερόν τους, τὸ ὁποῖον ἦτο πρὸς τὸ Βοχόρι, νὰ ἀλλάξωμεν ὀλίγον τι τὴν διεύθυνσίν μας, τρέχοντες μηχανικῶς, ἕως ὅτου συνήλθομεν.

Αὐτοῦ ἀνταμώθημεν καὶ μὲ τὸν αὐτάδελφόν μου Γεώργιον, μὲ τὸν ὁποῖον εἴχαμεν, χάσαντες ἕνας τὸν ἄλλον εἰς τὴν 1ην ὁρμήν μας, καὶ πλέον δὲν ἐχωρίσαμεν.

Ἡμεῖς ντουφεκούσαμεν ἀνὰ 10, ἀνὰ 20, ὅπου ἐβλέπαμεν σῶμα ἢ κανένα κρυμμένον, ὁποὺ μᾶς πυροβολοῦσεν.

Ἐνῶ μᾶς ἀκολουθοῦσαν ὅλοι μὲ τὸ βῆμα συγκροτεί ὄπισθεν, καὶ ἀπὸ τὸ ἀριστερὸν μᾶς βασάνιζαν ἀκατάπαυστα ἀκροβολιστικῶς, ἀκούγομεν δεξιὰ σάλπιγγες, φωνές, τυμπελέκια ἀπὸ τὸ μέρος τοῦ Βοχορίου καὶ ἕως 500, ἴσως καὶ περισσότερους ἱππεῖς τακτικοὺς καὶ ἀτάκτους.

— Ἀπάνω τους! πάλιν φωνάζομεν.

Ἐνῶ ἐκεῖνοι προχωροῦσαν· ρίπτομεν κατ' αὐτῶν ἕως 100 μόνον ντουφεκιές, ὁρμοῦμεν μὲ τὰ σπαθὶ μόνον καὶ γιαταγάνια· τοὺς τρέπομεν εἰς φυγήν. Φεύγοντες ἐτοῦτοι, ἐνῶ ἀνέβαινε τὸ σῶμα τῆς Κλείσοβας, ἔξαφνα εὑρέθησαν ἐν τῷ μέσῳ των — κτυποῦνται καὶ ἀπὸ ἐκείνους, πίπτουν εἰς συμπλοκήν, καὶ δὲν ἄκουγες ἄλλο παρὰ φωνές, στεναγμοὺς καὶ κτύπους τῶν σπαθιῶν, καὶ ἀναμεταξὺ κανὲν ντοφέκι ἀμφοτέρων τῶν μερῶν. Ἐδιπλώθη τέλος καὶ τοῦτο τὸ ἱππικόν, μ' ὅλη τὴν προξενηθεῖσαν βλάβην τῶν ἐδικῶν μας κ' ἐκείνων. Ἀκούσαντες οἱ παρακολουθοῦντες ὄπισθέν μας μὲ τὰ πυροβόλα καὶ τύμπανα τοῦτο, ἐστάθησαν ἕως αὐτοῦ καὶ σιώπησαν.

Εἰς αὐτὴν τὴν περίστασιν ἔχασα τὸν Στορνάρην, καὶ δὲν ἐδυνήθην νὰ τὸν ξαναϊδῶ, ἕως τὴν αὐγήν.

Ὅλα τὰ σώματα πλέον ἔγιναν ἕνα· αἱ δύο σημαῖαι βαδίζουσαι ἐμπρὸς μὲ τὸν Μακρῆν, ὅστις ἐγνώριζε τὸν τόπον, καὶ περιπατοῦσαν μὲ τρόπον, ὥστε δὲν μᾶς κούραζον.

Ὁ Κυρμπαμπᾶς, ἔχων καβαλλικευμένον τὸ ἄλογον τοῦ Καπ - Γεωργάκη Κίτζιου — βαστῶν τὸ ἀριστερόν μας — ἀπατῶν πολλάκις τοὺς ἐχθροὺς (διότι ἦταν ἱππεὺς) τοὺς καλοῦσεν ἕως ὅτου τοὺς ἔφερνε πλησίον, καὶ ἐφώναζεν· «κτυπᾶτε τώρα!». Οὕτως ἐκινεύθησαν ἀκμετοί.

Ὁ Κολιὸ - Πασχούλης, εὑρισκόμενος ἐν τῷ μέσῳ τῆς φάλαγγός μας, δὲν ἠξεύρω τί τὸν ἔκαμεν νὰ εἰπῇ. «Τραβᾶτε ὀγλήγορα!» καὶ κέντησε τὸ ἄλογόν του. Τοῦτο μᾶς ἔκαμε νὰ πιαλήσωμεν ὀλίγον, πλὴν ἰδόντες ὅτι ἦτον σκοπὸς νὰ ἀποφεύγῃ τὰ βόλια, διότι ἐφαίνετο ὑψηλὰ ἱππεύς, ἄρχισαν νὰ τὸν ὑβρίζουν οἱ Ἕλληνες καὶ σιώπησεν.

Δὲν ἠξεύρομεν πλέον ποῖος ἀρχηγὸς ἔμεινε καὶ ποῖος μᾶς ὁδηγεῖ. «Εἶδες τὸν Τζιαβέλλαν;» ἐρωτοῦσε κανένας τῶν συγγενῶν του· «εἶδες τὸν Μακρῆν;» ἄλλος· «εἶδες τὸν ἀδελφόν μου;» ἄλλος κλπ. Μάλιστα· ἔλεγαν· «εἶναι ἐμπρός· ὅλοι ἐμπρὸς εἶναι!» ἐλέγαμεν, καὶ ὅλοι ἀναπαυόμαστε.

Ἐφθάσαμεν τέλος πάντων εἰς τοῦ Κότζικα τὸ ἀμπέλι. Ἐπροακούσαμεν μίαν τρομερὰν προετοιμασίαν τυμπάνων πεζικοῦ, σαλπίγγων ἱππικοῦ, τυμπλεκίων ἐλαφροῦ ἱππικοῦ, ἕνα κρότον ἀπὸ τοῦτα μέγαν ἐρχόμενα κατ' εὐθεῖαν τὸν πλατὺν δρόμον, ἀπὸ τὸ στρατόπεδον πρὸς ἡμᾶς, ἐνῶ τὸ ἀκατάπαυστον πῦρ καὶ αἱ φωναὶ εἰς τὸ Μεσολόγγι ἠχολογοῦσαν καὶ ἐτρόμαζαν τὸν τόπον καὶ τὰ βουνά.

— Τὸ ἀμπέλι, καὶ σταθῆτε νὰ πεθάνωμεν ὅλοι μαζί, αὐτοῦ! ἐφωνάξαμεν ὅλοι.

Ἦτον περιστοιχισμένον μὲ αὔλακα καὶ χῶμα ὑψωμένον· ἀνέβημεν ὅλοι ἐπάνω βοηθούμενοι ἕνας τὸν ἄλλον. Ἐκεῖ ἀναπνεύσαμεν.

Ἐπειδὴ ἦτον ὕψος, ἐστρέψαμεν τὰ πρόσωπά μας πρὸς τὸ Μεσολόγγι καὶ ἐσιωπήσαμεν ὅλοι. Ἐνῶ μᾶς παρακολουθοῦσαν ὅλα τὰ σώματα πυροβολοῦντας μας, νὰ ἰδοῦμεν ποῦ διευθύνονται αἱ συγκεχυμένες φωνὲς τῶν τυμπάνων, σαλπίγγων καὶ τυμπλεκιῶν. Ἦτον μακρὸν εἰσέτι, καὶ τὸ ἀμυδρὸν φῶς τῆς Σελήνης δὲν ἔφθανεν νὰ φωτίσῃ νὰ τοὺς ἰδοῦμεν. Ἐκείνην τὴν στιγμὴν ἀκούγομεν τὴν πυριτοθήκην τοῦ Καψάλη ἀνάπτουσαν καὶ ὑψωμένην εἰς τὸν ἀέρα, ὥστε φωτίσασα τὴν πεδιάδα, εἴδαμεν καὶ τὸ μέγα σῶμα ἐρχόμενον, φάλαγγας πεζῶν. ἱππεῖς, τακτικοὺς καὶ ἀτάκτους. Ἐπλησίασαν ὅλοι ὁμοῦ. Δὲν δύναμαι νὰ περιγράψω τὸ εἶδος τοῦτο. Πολλάκις ἄκουσα τυμπλέκια πλὴν τόσον ποτέ. Ὅταν ὥρμησαν οἱ τοῦ ἐλαφροῦ ἱππικοῦ μὲ τό· «Χάλια, χάλια, χάλια» φυσικώτατον τῶν Δελήδων κτυποῦσαν, κατὰ τὸν λογαριασμόν μας, περίπου ἀπὸ 150 - 200 τυμπλέκια, ἡμεῖς δὲν εἴπαμεν ἄλλο, παρὰ ὅτι ὅλον τὸ στράτευμα βαστοῦσεν ἴσως ἀπὸ ἕνα, ἴσως νὰ μᾶς φοβίσουν. Ἐνῶ ἐκεῖνοι ὥρμησαν πρὸς ἡμᾶς, καὶ τὸ τακτικὸν ἤρχετο μὲ τὸ βῆμα συγκροτεί, μία φωνὴ ἀπὸ τὸ ἀμπέλι — ριπτόμεθα κάτω, ὁρμοῦμεν.

— Ἐπάνω τους!

Φωνάζομεν πάλιν. Ἀρχίζομεν νὰ ντουφεκοῦμεν... παύουν εὐθὺς ὅλα τὰ τύμπανα καὶ σάλπιγγες, καὶ δίδουν τὰ νῶτα κατατσακισθέντες ποῖος νὰ πρωτοφύγῃ. Λαβόντες αὐτὴν τὴν εὐκαιρίαν, ἐτρέξαμεν ἕως ¼ τῆς ὥρας, καὶ ἐπιάσαμεν τὸν ριζόν. Ἐκεῖνοι πλέον οὔτε ἐφάνησαν.

ΟΜΑΔΙΚΗ ΕΚΔΡΟΜΗ ΜΕ 200 ΑΥΤΟΚΙΝΗΤΑ

(Συνέχεια ἐκ τῆς 1ης σελ.)

ριστεράν, οἱ ἀγωνιζόμενες ἔπεσαν ἐκτάδην καὶ ὅποιος ἐπρόλαβε τὸν... κύριον εἶδε!...

Οἱ περισσότεροι ἐκδρομεῖς κατασκήνωσαν κάτω ἀπὸ τὸ πελώριο ὑπόστεγο καὶ στὸ γύρω γρασίδι. Ἔτσι ἐπροστατεύθησαν ἀπὸ τὸν καυστικὸ ἥλιο. Ἐκεῖ τὴν «ἄραξαν» καὶ πολλὲς ὥριμες κυρίες, ποὺ εὑρῆκαν τὴν εὐκαιρίαν νὰ μάθουν πολλὰ καὶ νὰ διηγηθοῦν περισσότερα... Ἔτσι πέρασαν ἡμέρα... γλωσσικ

«ΚΥΘΗΡΑΪΚΗ ΔΡΑΣΙΣ»

ΕΚΔΙΔΟΜΕΝΗ ΑΠΑΞ ΤΟΥ ΜΗΝΟΣ

Ἰδιοκτήτης — Διευθυντής: Ι. Σ. ΚΑΣΙΜΑΤΗΣ, Σύμης 9, Ἀθῆναι, τηλέφ. 852.679 — Δ)ντὴς Τυπογραφείου Π. ΡΑΥΤΟΠΟΥΛΟΣ, Ἄστρους 142, Ἀθῆναι, τηλέφ. 533.541.

ΕΤΗΣΙΑΙ ΣΥΝΔΡΟΜΑΙ

Κυθήρων	Δρχ. 60	Ἁπλαὶ καὶ συστημέναι ἐπιστολαὶ δέον νὰ ἀπευθύνωνται: ΙΩΑΝΝΗΝ Σ. ΚΑΣΙΜΑΤΗΝ — Σύμης 9 Ἀθῆναι — Τ.Τ. 816 Τηλ. 852.679	
Λοιποῦ Ἐσωτερικοῦ »	80		
Ἀμερικῆς .. .. $	8		
Αὐστραλίας . .. £	2½		
Τράπεζαι .. . Δρχ.	300		
Μεγάλαι ἐπιχειρήσεις .. .. .. »	100	ΤΙΜΗ ΦΥΛΛΟΥ ΔΡΧ. 5	

ΜΕ ΤΗΝ ΕΥΚΑΙΡΙΑΝ ΤΗΣ 25ΗΣ ΜΑΡΤΙΟΥ

ΕΚΔΡΟΜΗ - ΠΡΟΣΚΥΝΗΜΑ ΕΙΣ ΤΗΝ ΑΓΙΑΝ ΛΑΥΡΑ

ΚΑΤΕΤΕΘΗ ΣΤΕΦΑΝΟΝ ΕΙΣ ΤΟ ΜΝΗΜΕΙΟ ΗΡΩΩΝ

Ἡ Κυθηραϊκὴ Ἀδελφότης συμμετέχουσα εἰς τὸν ἑορτασμὸν τοῦ Ἔθνους διὰ τὴν 150ὴν ἐπέτειον τῆς Ἐθνικῆς μας Παλιγγενεσίας διωργάνωσε μεγάλην ἡμερησίαν ἐκδρομὴν — προσκύνημα, μὲ δύο πούλμαν εἰς τοὺς ἱεροὺς τόπους ἀπὸ ὅπου ξεπήδησε ἡ πρώτη φλόγα τῆς Ἑλληνικῆς Ἐπαναστάσεως στὸ Μέγα Σπήλαιο, Καλάβρυτα, Ἁγία Λαύρα καὶ Ἡρῶον.

Χρέη ἀρχηγῶν ἐξετέλεσαν οἱ κ.κ. Ἰωάννης Γαλάτης καὶ Κώστας Παυλάκης καὶ ξεναγοῦ ὁ κ. Τάσης Κουκούλης. Οἱ ἐκδρομεῖς ἐπεσκέφθησαν τὰ δύο μεγάλα Μοναστήρια Μεγάλου Σπηλαίου καὶ Ἁγίας Λαύρας καὶ περιηγήθησαν τὰ Καλάβρυτα. Ἐκπρόσωποι τῶν ἐκδρομέων συνήντησαν τὸν ἐκ μητρὸς Κυθηρίας τὸ γένος Ἀνδρονίκου Σεβασμιώτατον Μητροπολίτην Αἰγialίας κ. Γεώργιον Πάτσην μετὰ τοῦ ὁποίου καὶ ἐφωτογραφήθησαν.

Ἰδιαιτέραν ἐντύπωσιν ἐπροκάλεσαν εἰς τοὺς ἐκδρομεῖς τὰ πλούσια ἱστορικὰ κειμήλια τῶν Μονῶν καὶ ἰδιαιτέρως τὸ χρυσοκέντητο Λάβαρον τῆς Ἐπαναστάσεως, τὸ ὁποῖον εὐλόγησεν ὁ Παλαιῶν Πατρῶν Γερμανὸς καὶ τὸ ὁποῖον εἶχον κεντήσει Σμυρνοποῦλες καὶ Τσιριγοτοποῦλες τῆς Σμύρνης. Περὶ τὴν 3ην ἀπογευματινὴν ὥραν ὁ πρόεδρος τῆς Κυθηραϊκῆς Ἀδελφότητος συνοδευόμενος ἀπὸ τοὺς κ.κ. Ἰω. Γαλάτην καὶ Εὐάγγ. Καβιέρην κατέθεσε δάφνινον στέφανον εἰς τὸ μεγάλο μνημεῖον τῶν Ἡρώων τοῦ 21 πλησίον τῆς Μονῆς τῆς Ἁγίας Λαύρας καὶ ὅλοι οἱ ἐκδρομεῖς ἔψαλαν ἐν συνεχείᾳ τὸν Ἐθνικὸν Ὕμνον. Οἱ κυρίες Ἀλεξάνδρα Χαστᾶ ἀπὸ τὸ Καψάλι καὶ ἡ Αἰκατερίνη Δευτερεύου ἀπὸ τὰ Κοντολιάνικα τραγούδησαν ὡραιότατες αὐτοσχέδιες Κυθηραϊκὲς μαντινάδες.

Οἱ ἐκδρομεῖς πρὸ τοῦ Μνημείου τῶν Ἡρώων τοῦ 1821.

ΤΟ ΣΠΗΛΑΙΟ

Ἡ συνέχεια τῆς μελέτης διὰ τὴν τουριστικὴν ἀξιοποίησιν τοῦ Σπηλαίου τῆς Ἁγίας Σοφίας θὰ δημοσιευθῆ στὸ προσεχὲς φύλλον.

ΤΟ ΞΕΝΟΔΟΧΕΙΟΝ ΣΑΣ ΣΤΟΝ ΠΕΙΡΑΙΑ

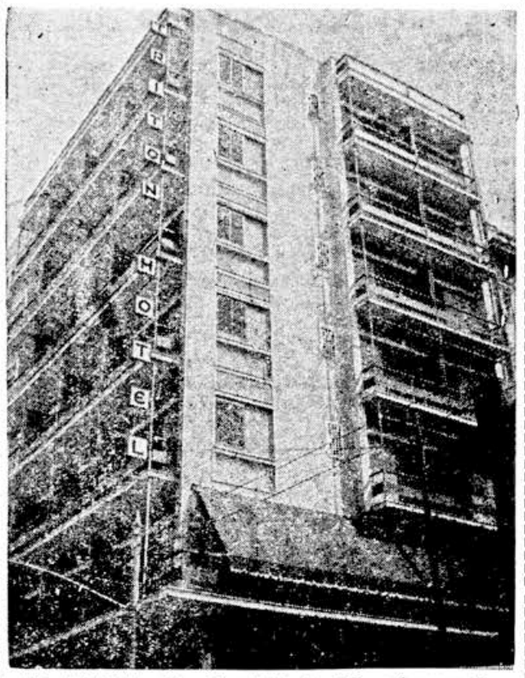

Ὁ «ΤΡΙΤΩΝ» εἶναι ἕνα ἀπὸ τὰ πλέον σύγχρονα Ξενοδοχεῖα Β΄ κατηγορίας. Ἔχει οἰκοδομηθῆ μὲ τὴ σύγχρονη ἀρχιτεκτονικὴ καὶ διαθέτει 57 δωμάτια, ἐφωδιασμένα μὲ ἰδιαίτερο τηλέφωνον εἰς κάθε δωμάτιον, καθὼς καὶ οἱαδήποτε ἄλλη εὐκολία χρειάζεται ἕνα ἄνετο κατάλυμα γιὰ μίαν εὐχάριστον διαμονή. Εἶναι πολυτελῶς ἐπιπλωμένον καὶ εὑρίσκεται στὸ κέντρον τοῦ ΠΕΙΡΑΙΩΣ. Πλησίον ὅλων τῶν λεωφορειακῶν γραμμῶν καὶ τοῦ Ἠλεκτρικοῦ Σιδηροδρόμου. Ἀπὸ τὸ λιμάνι ἀπέχει 2΄ λεπτὰ τῆς ὥρας. Διαθέτει Σαλόνια, Σνὰκ - Μπάρ, ὡς καὶ 2 ἀνελκυστῆρες. Εἰδικευμένον προσωπικὸν εὑρίσκεται πάντοτε εἰς τὴν διάθεσιν τῶν πελατῶν διὰ πᾶσαν ἐξυπηρέτησιν. Ὁ «ΤΡΙΤΩΝ» εἶναι τὸ ξενοδοχεῖον τῶν Κυθηρίων εἰς τὸ ὁποῖον καταλύουν ἀπὸ ὅλα τὰ μέρη τοῦ Κόσμου. Ἐπισκεπτόμενοι τὸν Πειραιᾶ, συνιστῶμεν νὰ καταλύσετε εἰς τὸ ξενοδοχεῖον «ΤΡΙΤΩΝ» τὸ ὁποῖον προσφέρει ὅλας τὰς νέας εὐκολίας καὶ ἀνέσεις μέσα εἰς ἕνα οἰκογενειακὸν καὶ σοβαρὸν περιβάλλον. Παρ' ὅλο δὲ ὅτι εἶναι τὸ μοναδικὸν στὸν Πειραιᾶ, Τουριστικὸν Ξενοδοχεῖον αἱ τιμαί του εἶναι προσιταὶ δι' ὅλους. Δωμάτια διπλᾶ, μετὰ λουτροῦ ἢ ντοὺς δρχ. 135. Μονὰ μετὰ λουτροῦ ἢ ντοὺς δρχ. 108. Διαμερίσματα δύο διπλῶν δωματίων μετὰ λουτροῦ ἢ ντοὺς δρχ. 216. Μονὰ ἄνευ λουτροῦ δραχμὲς 86.

Ξενοδοχεῖον «ΤΡΙΤΩΝ» ὁδὸς Τσαμαδοῦ 8, τηλ. 473.457

Ὁ ἀποκριάτικος χορὸς τοῦ Κυθηραϊκοῦ Συνδέσμου Ἀθηνῶν

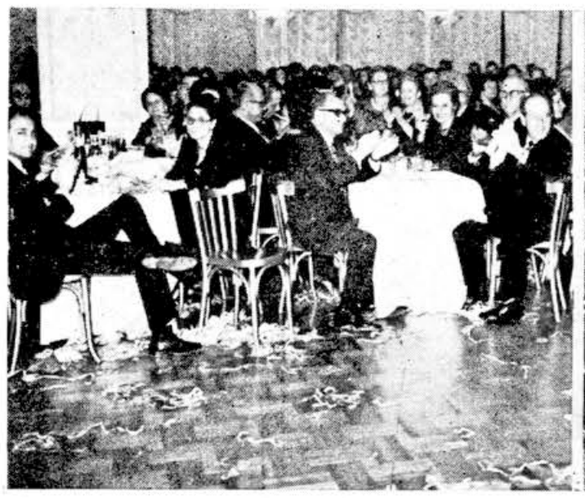

Ὅπως ἀνεμένετο, ἐξαιρετικὴν ἐπιτυχίαν ἐσημείωσε καὶ ἐφέτος ὁ καθιερωμένος ἀποκριάτικος χορὸς τοῦ Κυθηραϊκοῦ Συνδέσμου Ἀθηνῶν. Ἐδόθη τὴν 6ην Μαρτίου, ἡμέραν Σάββατον εἰς τὰς πολυτελεῖς καὶ εὐρυχώρους αἰθούσας τοῦ ξενοδοχείου «Βασιλεὺς Γεώργιος» παρὰ τὴν πλατεῖαν Συντάγματος καὶ συνεκέντρωσε πλῆθος Κυθηρίων ἀπὸ τὰς Ἀθήνας, τὸν Πειραιᾶ καὶ τὰ Προάστια. Ἐπίσης διὰ τῆς παρουσίας του ἐτίμησε τὴν χοροεσπερίδα μεγάλος ἀριθμὸς φιλοκυθηρίων. Μεταξὺ ἄλλων τὸν χορὸν ἐτίμησαν διὰ τῆς παρουσίας των ὁ Ὑφυπουργὸς Προεδρίας τῆς Κυβερνήσεως, Καθηγητὴς κ. Δ. Τσάκωνας μετὰ τῆς ἀξιοτίμου συζύγου του, ὁ διακεκριμένος συμπατριώτης μας Ἀκαδημαϊκὸς καὶ καθηγητὴς κ. Γρηγόριος Π. Κασιμάτης μετὰ τῆς συζύγου του Ἔφης, ὁ συμπατριώτης Διευθυντὴς τῶν «Ἑλληνικῶν Ταχυδρομείων» κ. Γ. Κουρεμπανᾶς καὶ ἡ σύζυγός του, ὁ φιλοκυθήριος Δήμαρχος Ἀλίμου καὶ ἡ κυρία Α. Μαγείρου, ὁ πρόεδρος τῆς Κυθηραϊκῆς Ἀδελφότητος Πειραιώς — Ἀθηνῶν κ. Τάσης Κουκούλης μετὰ τῶν μελῶν τοῦ Διοικητικοῦ Συμβουλίου τῆς Ἀδελφότητος, ὁ πρόεδρος τοῦ Οἰκοδομικοῦ Συνεταιρισμοῦ καὶ ἡ κ. Ἐμμ. Σ. Μεγαλοοικονόμου, ὁ ὑφηγητὴς τῆς Δερματολογίας τοῦ Πανεπιστημίου Ἀθηνῶν καὶ ἡ κυρία Ἰωάννου Δ. Στρατηγοῦ, ὁ συντονιστὴς τῆς Πολιτικῆς Ἀεροπορίας κ. Σπυρίδων Βλαμάκης, προσκεκλημένος τοῦ συμπολίτου μας συμβολαιογράφου Ἀθηνῶν καὶ τῆς κυρίας Ἀναργύρου Στρατηγοῦ, ὁ διευθυντὴς Μεταναστεύσεως τῆς ἐν Ἀθήναις Αὐστραλιανῆς Πρεσβείας μετὰ τῆς ἀξιοτίμου κυρίας του, ἀνώτατοι ἐκπαιδευτικοὶ ὑπάλληλοι τοῦ Ὑπουργείου Ἐθνικῆς Παιδείας καὶ Θρησκευμάτων, προσκεκλημένοι τοῦ συμπατριώτου μας ἐπιτίμου ἐπιθεωρητοῦ κ. Παναγ. Κασιμάτη, ὡς καὶ πολλοὶ ἄλλοι ἐκλεκτοὶ Κυθήριοι καὶ φιλοκυθήριοι. Ὁ χορὸς διήρκεσεν ἐν μέσῳ ἀδιαπτώτου εὐθυμίας μέχρις τῶν πρωϊνῶν ὡρῶν, μὲ ὀρχήστραν ὑπὸ τὴν καλλιτεχνικὴν διεύθυνσιν τοῦ κ. Μάκη Πάντα. Τοὺς συνεχῶς ἐναλλασσομένους χοροὺς ἐποίκιλεν ἡ ἐμφάνισις γνωστῶν καλλιτεχνῶν τοῦ τραγουδιοῦ. Κατὰ τὰ καθιερωμένα, περὶ τὴν 12ην ἐσπερινὴν σπαλετοφόροι δεσποινίδες τῆς παροικίας, ἡ ἐμφάνισις τῶν ὁποίων ἐγένετο δεκτὴ μὲ παρατεταμένα χειροκροτήματα, ἐχόρευσαν μὲ χάριν γνωστοὺς κυθηραϊκοὺς χορούς, τοὺς ὁποίους ἔκαμαν πλέον ἐντυπωσιακοὺς τὰ πολύχρωμα κοστούμια των. Ἡ ὅλη ὀργάνωσις τοῦ χοροῦ ἦτο ἄψογος ἀπὸ πάσης ἀπόψεως, ἀνήκουν δὲ εὐχαριστίαι καὶ συγχαρητήρια πρὸς τὰ μέλη τοῦ Διοικητικοῦ Συμβουλίου τοῦ Κυθηραϊκοῦ Συνδέσμου, τὰ ὁποῖα εἰργάσθησαν ἐπὶ ἡμέρας μὲ ζῆλον καὶ ἱκανότητα διὰ νὰ κατορθώσουν νὰ παρουσιάσουν μία Κυθηραϊκὴν βραδυὰ ἀπὸ τὰς ὀλίγας τῶν τελευταίων δέκα ἐτῶν. Ἡ ὀργάνωσις τοῦ λαχείου, τὸ ὁποῖον χάρις εἰς τὰς γενναίας προσφορὰς τῆς κυρίας Φιλιῶς Ράϊκου καὶ τῆς οἰκογενείας της, τῶν ἀδελφῶν Δημ. Στρατηγοῦ καὶ τῶν ἀδελφῶν Γεωργίου Στρατηγοῦ, καὶ τέλος ὅλων τῶν Κυθηρίων καὶ φιλοκυθηρίων, οἱ ὁποῖοι προσέφερον εὐχαρίστως δῶρα, ὑπῆρξε λίαν ἐπιτυχὴς οὕτως ὥστε νὰ γίνῃ κυριολεκτικῶς ἀνάρπαστον καὶ νὰ ἀποφέρῃ ἱκανοποιητικὸν ἔσοδον ὑπὲρ τοῦ Συνδέσμου. Θερμὰ συγχαρητήρια καὶ εὐχαριστίαι ἀνήκουν εἰς τὸν λογοτέχνην μας κ. Πάνον Φύλλην, ὁ ὁποῖος κατὰ τὴν διάρκειαν τῆς χοροεσπερίδος, μὲ δύο γλαφυρότατες ἀπαγγελίες ποιημάτων του, ἔφερε τοὺς συμπατριώτας κοντὰ στὸ Νησί μας. Ἐπίσης ἀνήκουν εὐχαριστίαι εἰς τὰ κορίτσια τῆς παροικίας μας διὰ τοὺς ὡραίους χοροὺς ποὺ μᾶς χάρισαν. Εἰς ὅλους εὐχόμεθα, μὲ ὑγείαν «καὶ τοῦ χρόνου». Ἀνωτέρω δύο στιγμιότυπα ἀπὸ τὸν χορόν: Ἀριστερά: Οἱ προσκεκλημένοι διασκεδάζουν μὲ τὴν καρδιά τους, ὅπως ἀποδεικνύεται καὶ ἀπὸ τὴν φωτογραφίαν. Δεξιά: Χαριτωμένες Τσιριγοτοποῦλες, μὲ τὰ πατροπαράδοτα σπαλέττα «σέρνουν» τοπικοὺς χορούς.

ΕΚΘΕΣΗ ΠΟΥ ΒΡΑΒΕΥΘΗΚΕ ΣΕ ΣΧΟΛΙΚΟ ΔΙΑΓΩΝΙΣΜΟ

"Τὸ χωριό μου,,

Ὑπὸ Καλλιόπης Π. Διακοπούλου μαθητρίας Β΄ τάξεως Γυμνασίου

Ἡ κατωτέρω ἔκθεσις εἶναι ἡ πρώτη ἀπὸ τὰς πέντε καλυτέρας, αἱ ὁποῖαι ἐγράφησαν, κατόπιν προκηρύξεως διαγωνισμοῦ ὑπὸ τῆς Ἀδελφότητος Πειραιῶς — Ἀθηνῶν διὰ τὴν σύνταξιν ἐκθέσεως μὲ θέμα: «Τὸ χωριό μου».

Ἕνα ἀπὸ τὰ ὡραιότερα νησιὰ τῆς ἑπτανήσου, σωστὴ διαμαντόπετρα μέσα στὸ δακτυλίδι τῶν Ἑλληνικῶν νησιῶν εἶναι τὰ Κύθηρα. Τόπος γεμάτος φῶς, θόρυβο, ζωή. Εἶναι τὸ νησάκι ποὺ πρωτολατρεύρηκε ἡ Θεὰ τοῦ κάλλους καὶ τῆς ὀμορφιᾶς ἡ Πανώρια Ἀφροδίτη.

Μιὰ γλῶσσα στεριᾶς του λουσμένη εἰς τὸ καταπράσινο φόντο μιᾶς ἀτέλειωτης εἰδυλλιακῆς φύσεως μοιάζει ὁ Καραβᾶς. Τὸ χωριὸ στὸ ὁποῖον πρωταντίκρυσα τὸ φῶς τοῦ ἥλιου. Δὲν μπορῶ παρὰ νὰ εἶμαι ὑπερήφανη καὶ εὐτυχισμένη γιὰ τὴν εὔνοια αὐτὴ τῆς μοίρας, νὰ γεννηθῶ μέσα σὲ μιὰ τόσο ὄμορφη φύσι. Τὸ ὄνομα δημιουργεῖ πλῆθος εὐχαρίστων ἐντυπώσεων καὶ θυμίζει τὰ πλέον πνευματώδη μυθεύματα τῆς Ἑλληνικῆς μυθολογίας.

Χωριὸ πολυτραγουδισμένο μὲ τὸ ἀνώμαλο ἔδαφός του, τὶς ἀνηφοροκατηφορίες του, τοὺς σκόρπιους συνοικισμούς του, μὲ τὴν κατάφυτη καὶ δροσόλουστη ρεματιά του ποὺ κατὰ μῆκος αὐτῆς ἀναβλύζουν πέντε πηγὲς μὲ τὰ γάργαρα νερά τους ἀπὸ τὶς ὁποῖες οἱ τρεῖς εἶναι σιδηροπηγές. Τοῦ Μαγγάνου, τῆς Πορτοκαλιᾶς, καὶ τῆς Παλιοβοσκήνας. Ξεχωρίζει ἡ μεγάλη πηγὴ τοῦ Μαγγάνου εὑρισκομένη εἰς μαγευτικὸ ὕψωμα, πλαισιωμένη μὲ πυκνόφυλλον ἄλσος ἀπὸ ἤμερα καὶ ἄγρια δέντρα, ἐφάμιλλον Ἐλβετικῶν τοπίων.

Αὐτὴ τὴν ὀμορφιὰ τοῦ Καραβᾶ ἐκφράζουν, ἢ ἐπιζητοῦν νὰ ἐκφράσουν οἱ σελίδες ποὺ ἀκολουθοῦν. Γραμμένες βιαστικὰ ἀπὸ χέρι μιᾶς μικρῆς μαθήτριας τοῦ Γυμνασίου δὲν μποροῦν παρὰ νὰ δώσουν μιὰ πτωχὴ εἰκόνα ἀπὸ τὶς ἀμέτρητες καλλονές του.

Ὑπάρχουν πολλὲς ἐκδοχὲς ποὺ ἀπαιτοῦν τὴν ἀλήθεια τῆς ὀνομασίας του, ἀλλὰ δυὸ ὑπερβαίνουν ἄφοβα τὸ πέπλο τῆς ἀμφιβολίας. Οἱ ἐλθόντες ἐδῶ κάτοικοι, κατήγοντο κατὰ τὴν πρώτη ἐκδοχὴ ἐκ τοῦ χωρίου Καραβᾶ τῆς Κύπρου καὶ ὅτι ἐρχόμενοι εἰς τὸ νέον χωρίον των μετέδωσαν τὸ ὄνομα τοῦ χωριοῦ τῆς καταγωγῆς των. Ἡ ἄλλη ἐκδοχὴ εἶναι ὅτι παλαιὰ πρὶν κτισθῆ ὁ φάρος Μοδαρίου (1857) συνέβησαν πολλὰ ναυάγια καραβιῶν ἀπὸ τὶς τρικυμίες ἰδίως κατὰ τὸν χειμῶνα.

Ὁ Πλάστης δώρησε πλούσια τὰ δῶρα τους εἰς τὴν αἰθέρια σιλουέττα τῆς Φύσεως, ποὺ ἡ ἴδια ἄλλωστε τὰ σκορπίζει παιχνιδιάρικα. Οἱ λόφοι ποὺ πλαισιώνουν τὸ χωριὸ στεφανώνονται ἀπὸ ἕνα ὑπέροχο δάσος ἀμυγδαλιῶν ποὺ στὴν ἄνθισή τους μοιάζουν σὰν κάτασπρες νυφοῦλες. Δὲν ὑπάρχει πιὸ ὄμορφο καὶ πιὸ μαγευτικὸ θέαμα ἀπὸ τὶς ἀνθισμένες ἀμυγδαλιὲς μὲ τὰ λευκὰ ἢ ρόζ ἄνθη τους μέσα εἰς τὴν παγερὴ χειμωνιάτικη ἀτμόσφαιρα. Ἕνα τέτοιο παρόμοιο ἐξαίσιο θέαμα ἐνέπνευσε τὸν ποιητὴν Γ. Δροσίνη καὶ ἔγραψε τὴν «ἀνθισμένη του ἀμυγδαλιά!»

Ἡ χιλιοτραγουδισμένη ρεματιὰ τοῦ Ἀμυριαλῆ ἁπλώνεται μπροστά μας μὲ τὸ καταπράσινο φόρεμά της κεντημένο μὲ τὰ πιὸ σπάνια ἀγριολούλουδα. Τὰ θροΐσματα τῶν καλαμιῶν, τὰ ἀηδονολαλήματα στὶς φυλλωσιὲς εἶναι γιὰ ὅλους μιὰ ξεχωριστὴ ζωή, μιὰ μυστηριακὴ ἱστορία. Φθάνει μιὰ σύντομη ματιά μας καὶ ἡ ὑπέροχη ἐκθαμβωτικὴ σκηνογραφία ξετυλίσσεται πάντα γύρο μας. Μέσα εἰς τὴν ἀπεραντοσύνη τῆς φυσικῆς ὀμορφιᾶς τοῦ τοπίου, στὸ μεγαλεῖον τῆς ὑπαίθρου, ἥσυχα καὶ διακριτικὰ λατρεύεται ὁ μεγάλος Θεὸς τῆς Ὀλότητας. Μιὰ μεγάλη καρδιὰ—γίγας μὲ ἀνοικτὰ χέρια ἕτοιμος γιὰ ἐπίθεση εὑρίσκεται εἰς τὴν μέσην τῆς πλατείας τοῦ Ἀμυριαλῆ καὶ λίγο ἀριστερά μας σὰν διαμάντι λάμπει εἰς τὸν πρωϊνὸ ἥλιο τὸ κρυσταλλένιο νεράκι μιᾶς βρύσης. Λίγο πιὸ κάτω ἀρχοντική, μὲ ὀνειρώδη ὀμορφιά, εὑρίσκεται ἡ Πορτοκαλιὰ τοῦ Καραβᾶ, τὴν ὁποίαν ἀπεθανάτισεν τὸ δημοτικὸ τραγούδι μὲ τὰ σωζόμενα ἐπαινετικὰ δίστιχά του. Καμμιὰ πέννα ποιητοῦ, καμμιὰ διακριτικὴ ἀποκάλυψη λογοτέχνου, καμμιὰ ἀφήγηση ἀνθρώπου δὲν φθάνει νὰ ζωγραφίσῃ, τὴν ἀρχοντικὴ ὀμορφιά της.

Ἡ ρεματιὰ ὅμοια μὲ φύλλο ποὺ τὰ νεῦρα του τὰ ἀντικαθιστοῦν τὰ νερὰ τῶν μικρῶν πηγῶν ἀφήνει τὴν πιὸ γλυκειὰ ἀνάμνηση. Δεξιὰ καὶ ἀριστερὰ μας δάση μὲ φηλὰ δέντρα ποὺ τὰ φυλλώματά τους εἶναι πυκνὰ καὶ βαρειὰ ἀπὸ ἴσκιους. Ἀπὸ τὰ παρτέρια τῶν ἀνθισμένων λουλουδιῶν ἀνεβαίνουν μεθυστικὰ ἀρώματα ποὺ τ' ἀναπνέει κανεὶς σὰν ζωογόνο ἀέρα. Καὶ ἀπέναντι ὁ ἀπέραντος καθρέπτης τοῦ νεροῦ ποὺ καθρεπτίζει τὰ κόκκινα τριαντάφυλλα καὶ τὶς ροδοστάλες τῆς αὐγῆς. Εἶναι τὸ θέαμα ποὺ ἀπολαμβάνεις κάθε πρωΐ μὲ μιὰν ἔκσταση καινούργια πάντα. Θέαμα γαλήνιο, διάφανο, χρωματισμένο μὲ ἁπλότητα χαδιοῦ. Ἀπὸ τὴν γαλήνια ἡσυχία τοῦ τοπίου, ἡ πηγὴ τῆς Πορτοκαλιᾶς ἕνα κεφάλι λεοντάριο παίρνει μιὰ ὄψη ὀνείρου. Ἐκεῖ θὰ δῆς κάθε πρωΐ μιὰ στρατιὰ ἀπὸ ροδοκόκκινα κορίτσια νὰ ἐπισκέπτωνται τὰ μέρη τῆς Πορτοκαλιᾶς μὲ τὴν στάμνα στὸ χέρι. Τὰ ἴδια πάλι θὰ δῆς νὰ χορεύουν μὲ χάρη τὸ συρτὸ τῆς Πορτοκαλιᾶς ποὺ ἔχει καταχειροκροτηθῆ ἄπειρες φορὲς ἀπὸ θεατὲς ξένους ἢ ντόπιους. Εἶναι τὸ μέρος ποὺ συνδυάζει τὴν γραφικότητα μὲ τὴν γοητεία τῆς ἱστορίας του.

Τώρα ἂς ἀποχαιρετίσωμε τὸ τοπίο τὸ γεμάτο θέλγητρα καὶ ἂς ἀνεβοῦμε εἰς τὸ κέντρο τοῦ χωριοῦ. Γύρω μας ἁπλώνεται μιὰ ἀρκετὰ μεγάλη πλατεῖα μὲ κίνηση αὐτοκινήτων, μοτοποδηλάτων, καὶ τοὺς ἄσπρους ὄγκους τριῶν καταστημάτων. Ἂν περιορισθοῦμε σὲ αὐτὸ τὸ κέντρο δὲν θὰ ἱκανοποιηθοῦμε τόσο ὅσο ἀπὸ τὸν ἐπιβλητικὸ ὄγκο τῆς ἐκκλησίας «Ἅγιος Χαράλαμπος».

Μὲ τί καμάρι, μὲ τί ἐπιβλητικὴ ὄψη ἐπιβάλλεται στοὺς περαστικοὺς μὲ τὴν ὀμορφιά της καὶ τὰ δύο ἐναέρια καμπαναριά της. Ὅταν κτυποῦν οἱ καμπάνες τους νομίζω ὅτι στέλνουν τοὺς παλμούς, τοὺς πόθους, τὶς λύπες καὶ τὶς λαχτάρες τοῦ χωριοῦ μου πολὺ ψηλὰ πρὸς τὸν οὐρανό. Ἄλλωστε καλύτερα μᾶς πληροφορεῖ γι' αὐτή, τὸ Δημοτικό μας τραγούδι.

Ἀπὸ ὅλα του τοῦ Καραβᾶ,
ἀκόμη ἕνα μ' ἀρέσει,
ὁ Ἅγιος Χαράλαμπος,
ποὺ εἶναι μὲς στὴ μέση.

Πνευματικὸ φάρο τοῦ τόπου ἔχομε τὸ Δημοτικό μας Σχολεῖο, ποὺ εἶναι τὸ στολίδι τοῦ χωριοῦ. Μέσα σ' αὐτὸ ἀπὸ τὴς ἱδρύσεώς του μέχρι σήμερα, ἐδίδαξαν δεκάδες διδασκάλων καὶ ἐφώτισαν τὸν νοῦ καὶ τὶς ψυχὲς τῶν μικρῶν μαθητῶν του. Γιατὶ ὁ δάσκαλος καὶ γενικὰ ὁ ἐκπαιδευτικός, μοιάζει σὰν τὸ κερὶ τοῦ παπᾶ στὴν ἀνάσταση. «Λιώνει δίδοντας φῶς».

Ἄλλο μεγαλόπρεπο κτίριο εἶναι ἡ Πατρικία Σχολή. Τὸ Μέγαρο αὐτὸ δὲν ἔχει τίποτα τὸ σκυθρωπό. Τυλιγμένο τὸν ἄσπρο μανδύα του, ἔχει κάτι τὸ φαντασμαγορικό. Τὰ λουλούδια εἶναι ἡ δόξα τῆς Σχολῆς. Ὅλοι οἱ κῆποι της εὐωδιάζουν ἀπὸ μεγάλα παρτέρια διαφόρων λουλουδιῶν. Ζεῖ κανεὶς μέσα στὰ ζωηρά τους χρώματα. Γίνεται σκλάβος τῆς μαγείας τῆς ὀμορφιᾶς τους, καὶ τῶν ἀρωμάτων τους.

Ὅσα χρόνια κι' ἂν περάσουν ποτὲ δὲν θὰ λησμονήσω τὸ χωριό μου. Τὸ χωριὸ ποὺ γεννήθηκα, μεγάλωσα, ἔμαθα τὰ πρῶτα γράμματα, ἔννοιωσα τὶς πρῶτες συγκινήσεις, καὶ λαχτάρες αὐτῆς ποὺ λέγεται ζωή. Κάποτε θὰ ξενητευθῶ. Δὲν εἶναι ποτὲ δυνατὸν νὰ μείνω ἐδῶ ἐφ' ὅσον οἱ σπουδές μου θὰ συνεχισθοῦν. Ὅμως πάντα μὲ συγκίνηση θὰ διατηρῶ τὴν ἀνάμνησή του. Ἀναμνήσεις πολλές, σκόρπιες, δίχως χρονικὴ σειρά. Θὰ ἀρχίζουν ἀπὸ τὴν πιὸ μικρή μου ἡλικία καὶ θὰ φθάνουν μέχρι τὴν ὥρα ποὺ μὲ μιὰ βαλίτσα στὸ χέρι θὰ ἀποχαιρετήσω τὸ μικρὸ ἀλλὰ τόσο ὄμορφο χωριό μου.

Τελειώνοντας δὲν μπορῶ παρὰ νὰ σιγοψιθυρίσω τοὺς ἐπίκαιρους στίχους ἑνὸς ποιητοῦ, ὁ ὁποῖος τόσο ὄμορφα καὶ παραστατικὰ μᾶς δίνει τὴν εἰκόνα τῆς λατρείας τοῦ χωριοῦ.

Μὲ μάγεψες καὶ δὲν μπορῶ νὰ φύγω ἀπὸ κοντά σου.
Χωριό μου! Πόσο σ' ἀγαπῶ!
Δὲν φεύγω μακρυά σου.

ΠΑΡΟΥΣΙΑ ΤΟΥ ΑΝΤΙΒΑΣΙΛΕΩΣ κ. Γ. ΖΩΙΤΑΚΗ ΚΑΙ ΧΙΛΙΑΔΩΝ ΛΑΟΥ

Νεώτατα ὅπλα ἐπεδείχθησαν εἰς τὴν μεγάλην παρέλασιν

ΠΥΡΑΥΛΟΙ, ΚΑΤΕΥΘΥΝΟΜΕΝΑ ΒΛΗΜΑΤΑ, ΑΡΜΑΤΑ ΚΑΙ ΠΥΡΟΒΟΛΑ

Εἴκοσι ἕνας κανονιοβολισμοὶ ξύπνησαν τοὺς Ἀθηναίους τὸ πρωῒ τῆς 25ης Μαρτίου. Ἦταν οἱ χαιρετιστήριες βολὲς ἀπὸ τὰ πυροβολεῖα τοῦ Λυκαβητοῦ, ποὺ ἀνήγγειλαν τὸ χαρμόσυνο τῆς τρίτης ἡμέρας τοῦ ἑορτασμοῦ τῆς ἐθνικῆς ἐπετείου. Ἀργότερα, στὴν κατακλυσμένη ἀπὸ χιλιάδες σημαῖες Ἀθήνα, στὸ κέντρο καὶ στὶς γειτονιές, ἀκούσθηκαν πολεμικὰ ἐμβατήρια. Οἱ μουσικὲς τῶν Ἑνόπλων Δυνάμεων, τῶν Σωμάτων Ἀσφαλείας καὶ τοῦ Δήμου Ἀθηναίων, ἐπαιάνιζαν γιὰ τὴν ἱστορικὴ ἡμέρα.

Στὸν ἐφετινὸ ἑορτασμὸ εἶχε δοθῆ ἕνα ἰδιαίτερο χρῶμα, μιὰ ξεχωριστὴ μεγαλοπρέπεια καὶ λαμπρότητα γιατὶ δὲν ἑορτάζεται ἁπλῶς ἡ ἐπέτειος τοῦ 1821, ἀλλὰ ταυτόχρονα ὁ ἱστορικὸς σταθμὸς τῶν 150 χρόνων τῆς Ἐπαναστάσεως.

Ἀποκορύφωμα τῶν ἐκδηλώσεων, ἡ μεγαλειώδης παρέλασις τῶν Ἑνόπλων Δυνάμεων καὶ τῶν Σωμάτων Ἀσφαλείας σὲ μιὰ εἰρηνικὴ ἐπίδειξι ἰσχύος.

Πύραυλοι, κατευθυνόμενα βλήματα, ἅρματα, πυροβόλα καὶ ὅλο τὸ νεωτάτου τύπου ὑλικό, μὲ τὸ ὁποῖον ἔχουν ἐξοπλισθῆ οἱ Ἔνοπλες Δυνάμεις, μαζὶ μὲ τὰ ἐπίλεκτα τμήματα τῶν τριῶν Ὅπλων, συνθέτουν τὴν εἰκόνα τῆς ἀμυντικῆς ἰσχύος τῆς χώρας καὶ ἀποδεικνύουν τὸν ὑψηλὸ βαθμὸ ἐκπαιδεύσεως καὶ τὴν ἀρτία ὀργάνωσι τῶν Ἑνόπλων Δυνάμεων.

Στὴν ἐφετινὴ παρέλασι ὑπῆρχαν δύο καινοτομίες: Πρῶτον, ὅτι τὰ πεζοπόρα τμήματα εἶναι διατεταγμένα σὲ ἐννεάδες, ἐνῶ μέχρι σήμερα παρήλαυναν σὲ ἑξάδες. Δεύτερον, ὅτι γιὰ πρώτη φορὰ μετέχει στὴ μηχανοκίνητη φάλαγγα ἵλη τῆς Ἀνακτορικῆς Φρουρᾶς (ἱππικό).

Οἱ ἑορταστικὲς ἐκδηλώσεις ἄρχισαν μὲ τὴ δοξολογία στὸν Μητροπολιτικὸ Ναό, παρουσίᾳ τοῦ Ἀντιβασιλέως στρατηγοῦ κ. Γ. Ζωιτάκη, τοῦ ὑπουργικοῦ συμβουλίου καὶ τοῦ ἀρχηγοῦ Ἑνόπλων Δυνάμεων στρατηγοῦ κ. Ὀδ. Ἀγγελῆ.

Προηγουμένως εἶχε σχηματισθῆ παράταξις τμημάτων τῶν Ἑνόπλων Δυνάμεων ἐπὶ τῶν ὁδῶν διὰ τῶν ὁποίων ἐπρόκειτο νὰ διέλθῃ ὁ Ἀντιβασιλεύς, ὁ Πρωθυπουργὸς καὶ οἱ ἄλλοι ἐπίσημοι, κατὰ τὴν μετάβασίν τους στὸν Μητροπολιτικὸ Ναό.

Λίγο πρὶν ἀρχίσῃ ἡ δοξολογία, εὔζωνας τῆς Ἀνακτορικῆς Φρουρᾶς παρέδωσε στὸν Ἀρχιεπίσκοπο κ. Ἱερώνυμο τὴν Ἱερὰ Φλόγα, ποὺ μετεφέρθη διὰ σκυταλοδρομίας ἀπὸ τὴν Μονὴ τῆς Ἁγίας Λαύρας. Ὁ τελευταῖος σκυταλοδρόμος, ποὺ παρέδωσε

ΕΣΩΣΕ ΜΕ ΚΙΝΔΥΝΟ ΤΗΣ ΖΩΗΣ ΤΗΣ ΕΝΑ ΒΡΕΦΟΣ ΑΠΟ ΦΡΙΚΤΟΝ ΘΑΝΑΤΟ

Μὲ κίνδυνον τῆς ζωῆς της, ἡ ἐκλεκτὴ συμπατριῶτις μας μας κυρία Μαρία Β. Κομηνοῦ, ἔσωσε τὴν ζωὴν ἑνὸς βρέφους, τὸ ὁποῖον ἐκοιμᾶτο ἐντὸς αὐτοκινήτου. Ἄγνωστον πῶς, τὸ ὄχημα ἤρχισε αἰφνιδίως νὰ καίεται κοντὰ εἰς τὸ κατάστημα τῆς οἰκογενείας Βασιλείου καὶ Μαρίας Κομηνοῦ, εἰς τὸ χωρίον Λόγουντ, τῆς Κουηνσλάνδης. Ὅταν τὸ μωρό, πνιγμένο ἀπὸ τοὺς καπνούς, ἔβαλε τὰ κλάματα, τὸ αὐτοκίνητο εἶχε περιζωθῆ ἀπὸ τὶς φλόγες καὶ κανεὶς δὲν τολμοῦσε νὰ τὸ πλησιάσῃ. Κόσμος πολύς, περίτρομος, ἀλλὰ καὶ ἄβουλος, εἶχε συγκεντρωθῆ εἰς τὸν τόπον τῆς τραγωδίας. Εἰς μίαν στιγμήν, ἡ Μαρία Κομηνοῦ εἶδε ἀπὸ τὸ παράθυρο τοῦ καταστήματός της τὸ ἐκτυλισσόμενο δρᾶμα. Καὶ χωρὶς δισταγμὸν ὥρμησε πρὸς τὸ καιόμενον αὐτοκίνητον, ἥρπασε τὸ μωρὸ μέσα ἀπὸ τὴν φωτιὰν καὶ τὸ ἔσωσε ἀπὸ φρικτὸν θάνατον. Φυσικά, ὑπέστησαν, καὶ αὐτὴ καὶ τὸ παιδί, πολλὰ ἐγκαύματα, τὰ ὁποῖα τῆς ἐστοίχισαν ἀρκετὲς ἡμέρες νοσηλείας εἰς τὸ νοσοκομεῖον.

Τὴν αὐτοθυσίαν της, ποὺ εἶναι πράγματι ἀξία ἰδιαιτέρας ἐξάρσεως, ἐτίμησεν ἡ Κυβέρνησις τῆς Πολιτείας διὰ τῆς πανηγυρικῆς ἀπονομῆς, εἰς τὴν γενναίαν Ἑλληνίδα, τοῦ ἀνωτάτου παρασήμου τῶν ἐξαιρέτων πράξεων. Τὸ σχετικὸν μετάλλιον συνωδεύετο μὲ τιμητικὸν δίπλωμα, ὅπου ἀναγράφεται τὸ ἱστορικὸ τῆς αὐτοθυσίας.

Ἀνωτέρω, στιγμιότυπο ἀπὸ τὴν παρασημοφορίαν. Εἰκονίζεται ὁ κυβερνήτης τῆς Κουηνσλάνδης κ. Μάξφιλδ, ἐνῶ ἐπιδίδει εἰς τὴν τιμωμένην Μαρίαν Βασιλείου Κομηνοῦ τὸ βραβεῖον ἐξαιρέτων πράξεων, ποὺ τῆς ἀξίζει. Τῆς ἐκφράζομεν καὶ ἀπὸ τῆς στήλης αὐτῆς ἐγκάρδια συγχαρητήρια. Ἡ τιμηθεῖσα κυρία κατάγεται ἀπὸ τὸ Ποῦρκο. Εἶναι σύζυγος τοῦ ἐκλεκτοῦ συμπατριώτου μας κ. Βασιλείου Κομηνοῦ ἀπὸ τὸ χωρίον Κομηνιάνικα, θυγάτηρ δὲ τοῦ κ. Νικολάου Φατσέα, ἐκ τοῦ χωρίου Κλαράδικα.

Εἰς τὴν ἀπέραντον καὶ φιλόξενον Αὐστραλίαν

ΕΝΤΥΠΩΣΕΙΣ ΑΠΟ ΠΕΡΙΟΔΕΙΑ – ΜΑΜΟΥΘ

Ἡ ἀστυφιλία ἐρημώνει τὰ χωριά. - Κατακόρυφος ἄνοδος ἀλλὰ καὶ πτῶσις τῶν τιμῶν τῶν ἀκινήτων. - Θαυμάσιον τὸ ὁδικὸν δίκτυον, εὐφορώτατοι πεδιάδες. Οἱ ὁμογενεῖς μεταλαμπαδεύουν στὰ παιδιά των τὴν ἀγάπην διὰ τὴν πατρίδα.

ΓΡΑΦΕΙ Ο ΔΙΕΥΘΥΝΤΗΣ ΤΗΣ «ΚΥΘΗΡΑΪΚΗΣ ΔΡΑΣΕΩΣ» κ. Ι. Σ. ΚΑΣΙΜΑΤΗΣ

Εἰς τὴν Αὐστραλίαν, μὲ τὰ ἄφθονα ἀγαθά, τὸ ὑψηλὸ βιοτικὸ ἐπίπεδο καὶ τὰς αὐτὰς ἀνέσεις ζωῆς εἰς πόλεις καὶ χωρία, παρατηρεῖται τὸ φαινόμενο τῆς ἀστυφιλίας, ὅπως καὶ εἰς τὴν πατρίδα μας. Ἔτσι ὁ πληθυσμὸς τῶν πόλεων διογκώνεται, τὰ μεγάλα χωρία ἀγωνιοῦν καὶ τὰ μικρὰ χωρία μαραίνονται ἢ ἐξαφανίζονται. Αἱ τιμαὶ τῶν ἀκινήτων εἰς τὰς πόλεις ἀνέρχονται ἀλματωδῶς. Στασιμότης παρατηρεῖται εἰς τὰς μικρὰς πόλεις. Καὶ κατακόρυφος πτῶσις τῶν ἀξιῶν σημειώνεται εἰς τὰ χωρία.

Πολλοὶ ἀπὸ τοὺς ὁμογενεῖς ποὺ ἐσταδιοδρόμησαν εἰς μικρὰ χωρία ἀντιμετωπίζουν ὀξύτατα προβλήματα. Καὶ ὅσοι ἐξ αὐτῶν εἶναι οἰκογενειάρχαι περιέρχονται, πολλάκις, εἰς ἀπόγνωσιν. Τὰ Ἑλληνόπουλα ποὺ γεννῶνται εἰς μικρὰ χωρία, δὲν ἔχουν τὴν δυνατότητα νὰ μάθουν τὴν μητρικήν μας γλῶσσαν, ὅπως εἶναι ὁ διακαὴς πόθος τῶν γονέων των.

Διὰ νὰ ἐκκλησιασθοῦν εἰς τοὺς Ἑλληνορθοδόξους ναοὺς οἱ ὁμογενεῖς αὐτοὶ εἶναι ὑποχρεωμένοι νὰ διατρέξουν μεγάλας ἀποστάσεις καὶ ἐκτὸς τῆς δαπάνης, νὰ διαθέσουν καὶ χρόνον πολύτιμον καὶ εἰς κόπους πολλοὺς νὰ ὑποβληθοῦν. Τὸ αὐτὸ συμβαίνει καὶ μὲ τὰ παιδάκια, τὰ ὁποῖα διὰ νὰ μάθουν τὴν ἑλληνικὴν ὀφείλουν νὰ φοιτήσουν εἰς τὰ σχολεῖα τὰ ὁποῖα λειτουργοῦν εἰς κάθε Ἑλληνορθόδοξον κοινότητα. Οὕτω οἱ οἰκογενειάρχαι ἐπιδιώκουν νὰ μετοικήσουν εἰς κεντρικώτερα χωρία ἢ πόλεις, ὅπου ὑπάρχουν ὠργανωμέναι κοινότητες. Καὶ διὰ νὰ τὸ ἐπιτύχουν, πρέπει νὰ πωλήσουν τὰς ἐπιχειρήσεις καὶ τὰ ἀκίνητα ποὺ ἀπέκτησαν ἔπειτα ἀπὸ κόπους καὶ μόχθους πολλῶν ἐτῶν. Τότε ἀκριβῶς ἀνακύπτει τὸ ἀγωνιῶδες, δι' αὐτούς, πρόβλημα. Διότι κανεὶς δὲν θέλει νὰ ἀγοράσῃ ἐπιχειρήσεις ἢ ἀκίνητα ποὺ εὑρίσκονται εἰς μικρὰ χωρία. Ὅσα λοιπὸν οἱ ὁμογενεῖς ἐδαπάνησαν ἐπὶ χρόνια, σχεδὸν ἐκμηδενίζονται. Παρατηρεῖται δηλαδὴ μὲ τὰ μικρὰ χωριὰ τῆς Αὐστραλίας ὅ,τι συμβαίνει μὲ τὰς ἰδιοκτησίας εἰς τὸ Νησί μας, τὰς ὁποίας κανεὶς δὲν ἀναλαμβάνει νὰ τὰς καλλιεργῆ ἔστω καὶ δωρεὰν ἐὰν προσφέρωνται.

τὸ αὐτοκίνητον ποὺ ἔθεσε εἰς τὴν διάθεσίν μας ὁ ἐκ Καληνσπεριανίκων ἐκλεκτὸς Κυθήριος κ. Δημήτριος Παναγ. Λουράντος, τὸ ὁποῖον ὁδηγεῖ ὁ ἴδιος. Πρέπει νὰ διατρέξωμεν περὶ τὰ τετρακόσια χιλιόμετρα διὰ νὰ φθάσωμεν εἰς τὴν πόλιν ALBURY (Ὠλμπουρυ), εἰς τὴν ὁποίαν θὰ διαμείνωμεν ἐπὶ τριήμερον διὰ νὰ ἐπισκεφθῶμεν καὶ τὰ γύρω χωριά. Ἡ διαδρομὴ εἶναι πολὺ ἐνδιαφέρουσα. Οἱ δρόμοι εἰς ἀρίστην κατάστασιν, ποικιλία διαμορφώσεως τοῦ ἐδάφους, ἀτέλειωτα κοπάδια ἀπὸ βοοειδῆ καὶ

τῶν Κυθηρίων εἶναι ἐγκατεστημένοι εἰς τὴν πόλιν καὶ πολλοὶ ἄλλοι ὁμογενεῖς, τῶν ὁποίων δὲν ἐπεδιώξαμεν νὰ σημειώσωμεν τὰ ὀνόματα, καθ' ὅτι ὁ χρόνος τῆς διαμονῆς μας ἦτο κατ' ἀνάγκην βραχύς.

ΦΩΤΙΣΜΕΝΟΣ ΚΛΗΡΙΚΟΣ

Εἰς μικρὰν ἀπόστασιν ἀπὸ τὸ Ὠλμπουρυ κεῖνται αἱ πόλεις WODONCA Βικτωρίας καὶ COROVA N.N. Οὐαλλίας. Εἰς τὴν πρώτην εἶναι ἐγκατεστημένοι μὲ τὰς οἰκογενείας των οἱ ἀγαπητοὶ συμπατριῶται μας Δημήτριος Ἐμμανουὴλ Βενέρης, Σταῦρος Ἀνδρόνικος, Σταῦρος Γαλανάκης, Γεώργιος Κατσανέβας, Μαρῆς Ἀνδρόνικος Κώστας Γαλανάκης καὶ Νικόλαος Γαλανάκης. Εἰς Κόροβα διαμένουν ἡ ἐκλεκτὴ κυρία Εἰρήνη Ζαχαρία Κυπριώτη μετὰ τῆς οἰκογενείας της, ἡ ὁποία κατάγεται ἐκ Ποταμοῦ καὶ ἐκ τῆς γνωστῆς οἰκογενείας Ἀνδρονίκου, οἱ ἀδελφοὶ Στραναι ἡ πόλις Ὠλμπουρυ. Καὶ ἐκ τῶν κυριωτέρων πρωτεργατῶν ὁ παλαίμαχος τῆς παροικίας Γεώργιος Πέτρου Τραβασάρος. Οὗτος ἰδιαιτέρως εἰργάσθη διὰ τὸν ναόν, ὁ ὁποῖος λειτουργεῖ ἀπὸ τετραετίας.

Πέραν τῆς μεγάλης χρηματικῆς συμβολῆς του κατεσκεύασε τὸ κομψότατον τέμπλον (εἶναι καὶ ξυλουργός). Ὁ ναὸς τιμᾶται ἐπ' ὀνόματι τῶν Ταξιαρχῶν, μεταξὺ δὲ τῶν εἰκόνων, τὰς ὁποίας ἀφιέρωσαν φιλόθρησκοι συμπατριῶται τῆς κοινοτικῆς περιφερείας εἶναι ἡ τῆς Μυρτιδιωτίσσης, τῆς Ἁγίας Ἐλέσσης καὶ τοῦ Ἁγίου Θεοδώρου.

Ἕνας νέος ἀλλὰ φωτισμένος καὶ σεμνὸς κληρικός, ποὺ ἐφημερεύει εἰς γειτονικὴν κοινότητα ἐτέλεσε τὴν θεῖαν λειτουργίαν κατὰ τὴν Κυριακήν, ποὺ εὑρέθημεν εἰς Ὠλμπουρυ. Ὀνομάζεται Νικόλαος Σκορδίλης, κατάγεται ἀπὸ τὴν Κέρκυραν καὶ ἔχει περατώσει τὰς θεολογικάς του σπουδὰς εἰς τὴν ἱερατικὴν Σχολὴν Ἱεροσολύμων. Ἄριστος λειτουργός, ἱκανώτατος ὁμιλητής, ἁπλός, ἀπέριττος καὶ συνετὸς προσφέρει ἀνεκτιμήτους ὑπηρεσίας καὶ εἰς τοὺς ὁμογενεῖς καὶ εἰς τὸ Ἔθνος. Διὰ τὴν συντήρησιν καὶ τὸν εὐπρεπισμὸν τοῦ ναοῦ καὶ τὴν ἔναρξιν τῆς λειτουργίας σχολείου Ἑλληνικῆς γλώσσης ἐνάζεται ἐντατικῶς τὸ Κοινοτικὸν Συμβούλιον Ὠλμπουρυ καὶ περιφερείας, τὸ ὁποῖον ἀπαρτίζουν οἱ ἑξῆς ἔνθερμοι καὶ προοδευτικοὶ ὁμογενεῖς:

Ἀνδρέας Γεωργίου, πρόεδρος. Γεώργιος Πέτρου Τραβασάρος, ἀντιπρόεδρος. Γεώργιος Δημ. Βενέρης, ταμίας. Γεώργιος Κοκίρας, γραμματεύς. Καὶ Σπῦρος Σπυρόπουλος, Ἀνδρέας Σάββας, Πέτρος Ἀναστασίου Τραβασάρος, Νικόλαος Σταυρουλάκης, καὶ Χαράλαμπος Μπακούρης, μέλη. Οἱ ὁμογενεῖς τῆς κοινότητος ἀνέρχονται εἰς τετρακοσίους περίπου. Τώρα ἡ κοινοτικὴ προσπάθεια ἔχει στόχον τὴν ἀνέγερσιν μεγάλης αἰθούσης διὰ τὰς κοινωνικὰς ἐκδηλώσεις τῆς παροικίας καὶ διδακτηρίου τοῦ σχολείου. Ταῦτα θὰ ἀνεγερθοῦν εἰς τὸ μέγα κοινοτικὸν οἰκόπεδο, ἐπὶ τοῦ ὁποίου ἀνηγέρθη καὶ ὁ ναός, εὐθὺς ὡς αἱ οἰκονομικαὶ συνθῆκαι τὸ ἐπιτρέψουν. Ἡ ὁμόνοια καὶ ἀμοιβαία ἀγάπη ποὺ ἐπικρατοῦν εἰς τὴν παροικίαν καὶ ἡ προθυμία ὅλων τῶν μελῶν της εἰς θυσίας χάριν τοῦ γενικωτέρου καλοῦ, ἀποτελοῦν ἐγγύησιν ὅτι ὅλα θὰ γίνουν τὸ ταχύτερον.

Ὁ Ναὸς τῶν Ταξιαρχῶν εἰς Ὠλμπουρυ τῆς Αὐστραλίας.

2.500 ΜΙΛΛΙΑ!..

Ἀφοῦ ἐσταμάτησαν αἱ βροχοπτώσεις αἱ ὁποῖαι ἐπὶ μῆνα καὶ πλέον ἐγένοντο καθ' ὅλην τὴν ἔκτασιν τῆς Ν. Ν. Οὐαλλίας καὶ Κουηνσλάνδης, μὲ ἀποτέλεσμα νὰ πλημμυρίσουν ὁλόκληροι περιφέρειαι καὶ νὰ προκληθοῦν ζημίαι ἑκατομμυρίων δολλαρίων, ἐξεκινήσαμε διὰ τὴν προγραμματισμένην περιοδείαν μας εἰς τὸ ἐσωτερικὸν τῆς Αὐστραλίας, ἡ ὁποία ἐκάλυψε, μέχρι στιγμῆς, δυόμισυ χιλιάδες μίλλια.

Ἀφετηρία μας ἡ πόλις Σύδνεϋ, καὶ πρῶτος σταθμὸς ἡ πόλις GOULBURN εἰς τὴν ὁποίαν ἀκμάζουν ἀπὸ ἐτῶν οἱ ἐκλεκτοὶ συμπατριῶται μας Παναγιώτης Ἀντωνίου Ζαντιώτης καὶ Ἀναστάσιος Λεβαντῆς μετὰ τῶν οἰκογενειῶν των. Κατάγονται ἀπὸ τὸν Καραβᾶ, κρατοῦν ὑψηλὰ τὸ ἑλληνικὸν ὄνομα καὶ μᾶς συνεκίνησαν μὲ τὰ αἰσθήματά των καὶ τὴν φιλοξενίαν των. Εἰς τὸ κατάστημα τοῦ κ. Λεβαντῆ εὑρέθη κατὰ καλὴν τύχην καὶ ὁ ἐκ Ποταμοῦ παλαιός μας φίλος κ. Θεόδωρος Π. Καβιέρης ποὺ ἔχει τὰς ἐπιχειρήσεις του εἰς τὴν πλησίον κειμένην παραθαλάσσιον τουριστικὴν περιοχὴν BATEMANS BAY. Διψασμένοι ὅλοι διὰ λεπτομερεῖς πληροφορίας ἀναφορικῶς μὲ τὴν κατάστασιν τοῦ Νησιοῦ καὶ τῆς Ἑλλάδος μας καὶ διὰ τὰς προόδους ποὺ ἐσημειώθησαν εἰς τὴν πατρίδα κατὰ τὰ τελευταῖα χρόνια, μᾶς ὑποβάλλουν εἰς μίαν εὐχάριστον, δι' ἡμᾶς, ἀνάκρισιν. Περνοῦμε μαζί τους ἕνα ἀλησμόνητο τετράωρο καὶ ἀναχωροῦμε πρὸς Ὠλμπουρυ, μὲ αἰσθήματα βαθείας τιμῆς διὰ τοὺς πατριώτας ποὺ ἀπεχαιρετήσαμε εἰς Γκούλμπουρν.

Συνεχίζομεν τὴν πορείαν μὲ

πρόβατα βόσκουν ἀμέριμνα εἰς τοὺς πεδινοὺς λειμώνας μέσω τῶν ὁποίων διέρχεται ὁ δρόμος.

Εἰς τὸ Ὠλμπουρυ ἐφθάσαμε ἀργὰ τὸ βράδυ. Μᾶς ὑπεδέχθη μὲ τὴν γνωστὴν καλωσύνην του τὸ ζεῦγος Γεωργίου καὶ Κούλας Τραβασάρου, τῶν ὁποίων τὰ αἰσθήματα θὰ μᾶς συγκινοῦν πάντοτε. Εἶναι ὁ κ. Γεώργιος Πέτρου Τραβασάρος, ἀπὸ τοὺς

μας Δημήτριος Ἐμμανουὴλ Βενέρης, Σταῦρος Ἀνδρόνικος, Σταῦρος Γαλανάκης, Γεώργιος Κατσανέβας, Μαρῆς Ἀνδρόνικος Κώστας Γαλανάκης καὶ Νικόλαος Γαλανάκης. Εἰς Κόροβα διαμένουν ἡ ἐκλεκτὴ κυρία Εἰρήνη Ζαχαρία Κυπριώτη μετὰ τῆς οἰκογενείας της, ἡ ὁποία κατάγεται ἐκ Ποταμοῦ καὶ ἐκ τῆς γνωστῆς οἰκογενείας Ἀνδρονίκου, οἱ ἀδελφοὶ Στρα-

Ὁ φωτισμένος, ἀκούραστος κ. Νικόλαος Σκοδίλης εἰς -WAGGA A

αὶ σεμνὸς κληρικός, αἰδεσιμώτατο γραφεῖον του, εἰς WAGGA ὑστραλίας.

ἰδρυτὰς τῆς παροικίας καὶ τοὺς πρωτεργάτας τῆς Ἑλληνοθοδόξου κοινότητος Ὠλμπουρυ καὶ περιφερείας. Ἐδῶ ἔδρασαν ἐπὶ χρόνια πολλοὶ Κυθήριοι οἱ πλεῖστοι τῶν ὁποίων κατάγονται ἀπὸ τὰ χωρία Τραβασαριάνικα καὶ Γουδιάνικα. Σήμερον διαμένουν εἰς τὴν πόλιν καὶ ἔχουν καλὰς ἐργασίας, σημαντικὴν ἀκίνητον περιουσίαν καὶ ἀγνὰ αἰσθήματα ἀγάπης πρὸς τὴν γενέτειραν αἱ οἰκογένειαι Γεωργίου Πέτρου Τραβασάρου, Πέτρου Ἀναστασίου Τραβασάρου, Ἰωάννου Δ. Κομηνοῦ, Δημητρίου Ἰωάννου Βενέρη, Εὐστρατίου Δ. Γουνάκη, Κοσμᾶ Δ. Γουνάκη, Εὐαγγέλου Χασαπίδη, Σταμάτη Ἀριστείδου Τραβασάρου, Ἰωάννου Δ. Βενέρη, Γεωργίου Δ. Βενέρη, Γεωργίου Παναγιώτου Τραβασάρου, Γεωργίου Ἰωάν. Τραβασάρου, Πέτρου Παναγ. Σιμιτέκολου, Γεωργίου Δ, Γουνάκη καὶ ἄλλαι.

Εἰς Ὠλμπουρυ:, ἔχουν ἐπίσης μεγάλας περιουσίας οἱ εἰς τὴν Ἑλλάδα διαμένοντες ἐκλεκτοὶ συμπατριῶται μας κ. κ. Μύρων Ἀνδρόνικος, Παναγιώτης Πέτρου Τραβασάρος, Παναγιώτης Δημ. Κομηνὸς καὶ Ἀναστάσιος Πέτρου Τραβασάρος, οἱ ὁποῖοι ἐσταδιοδρόμησαν εἰς τὴν πόλιν αὐτὴν καὶ συνέβαλον σημαντικῶς εἰς τὴν πρόοδον τῆς παροικίας. Ἐκτὸς

τῆς καὶ Γεώργιος Νικολάου Στάθης ἐκ Καρβουνάδων καὶ ὁ νεομετανάστης Παναγιώτης Κ. Στάθης ἀπὸ τὸ χωρίον Σταθιάνικα. Ὁμοίως καὶ εἰς τὰς δύο πόλεις διαμένουν καὶ ἀρκετοὶ ἄλλοι ὁμογενεῖς. Τέλος, ὀλίγοι ὁμογενεῖς, μεταξὺ τῶν ὁποίων καὶ ἡ οἰκογένεια τοῦ δημοφιλεστάτου συμπατριώτου μας κ. Νικολάου Νοταρᾶ διαμένουν εἰς τὴν πόλιν HOLBROOK, ἡ ὁποία ἐπίσης εὑρίσκεται πλησίον τοῦ Ὠλμπουρυ.

Διεμείναμεν εἰς τὴν περιοχὴν ἐπὶ τοσεῖς ἡμέρας διὰ νὰ ἀκούσωμεν τὰ τῆς ζωῆς καὶ τῶν ἐπιδιώξεων τοῦ ἐδῶ Ἑλληνισμοῦ καὶ νὰ δώσωμεν τὰς πληροφορίας ποὺ μᾶς ἐζητοῦντο ἀναφορικῶς μὲ τὴν ζωὴν καὶ τὰς προόδους τῆς πατρίδος. Καί, ὅπως διεπιστώσαμεν, κοινὴ μέριμνα ὅλων εἶναι ἡ μεταλαμπάδευσις εἰς τὰ παιδιά των, τῶν ἀρχῶν τοῦ Ἑλληνοχριστιανικοῦ πολιτισμοῦ, ὥστε ὅταν μεγαλώσουν νὰ αἰσθάνονται ὑπερήφανα διὰ τὴν καταγωγήν των. Καὶ μέσα, μὲ τὰ ὁποῖα ἐπιδιώκουν νὰ ἐπιτύχουν τὸν σκοπόν των, εἶναι ἡ λειτουργία Ἑλληνορθοδόξου ναοῦ, κοινότητος καὶ σχολείου. Ἕδρα τῶν ἱδρυμάτων αὐτῶν εἶ-

Η ΕΠΙΤΡΟΠΗ ΤΗΣ ΕΓΧΩΡΙΟΥ ΠΕΡΙΟΥΣΙΑΣ

Ἡ ἐπιτροπὴ ἐγχωρίου περιουσίας συνεκροτήθη εἰς σῶμα ὡς ἑξῆς:

Ἀναπληρωτὴς τοῦ Μητροπολίτου Γυθείου, ὡς προέδρου, ὁ Ἀρχιερατικὸς ἀντιπρόσωπος, ἱερεὺς κ. Σταῦρος Χάρος. Γραμματεὺς ὁ κ. Φραγκίσκος Λαζαρέτης. Ταμίας ὁ κ. Στράτης Θεοδωρακάκης, καὶ μέλος ὁ κ. Παναγιώτης Βενάρδος. Τὸ ἕτερον ἐκλεγὲν μέλος, ὁ κ. Γεώργιος Ξανθάκης παρητήθη καὶ ἀναμένεται ἡ ἀναπλήρωσίς του ὑπὸ ἑτέρου.

τὸ γραφεῖον του, εἰς

ὑστραλίας.

ΠΛΗΘΩΡΑ ΥΛΗΣ

Πολλοὶ συνδρομηταί μας διατυπώνουν παράπονα διὰ τὴν μὴ δημοσίευσιν διαφόρων θεμάτων των. Δυστυχῶς ὁ χῶρος τὸν ὁποῖον διαθέτομεν εἶναι λίγος καὶ πολλάκις ἀναγκαζόμεθα νὰ περιορίζωμε ἢ καὶ νὰ μὴ δημοσιεύωμε ὡρισμένα θέματα, λόγω πληθώρας ἐπικαίρου ὕλης. Ἐπίσης πρέπει νὰ γνωρίζουν οἱ ἀναγνῶσται μας ὅτι τηρεῖται σειρὰ προτεραιότητος. Τέλος, καθίσταται γνωστὸν ὅτι χειρόγραφα, ἀντίγραφα ἢ φωτογραφίαι, δημοσιευόμεναι ἢ μή, δὲν ἐπιστρέφονται.

Διὰ τὴν ἠλεκτροδότησιν τῆς γενετείρας των

ΟΜΟΓΕΝΕΙΣ ΥΠΟΒΑΛΛΟΥΝ ΑΙΤΗΜΑΤΑ – ΥΠΟΔΕΙΞΕΙΣ

Ἀναλογίζονται μὲ συγκίνησιν τὸ «νόστιμον ἦμαρ»

Κατὰ τὸν προγραμματισμὸν τῆς ἠλεκτροδοτήσεως τῶν Κοινοτήτων καὶ τῶν χωρίων τῆς Νήσου μας, ἡ ἁρμοδία διεύθυνσις τῆς Δ.Ε.Η. ἠκολούθησε τὴν λογικὴν σειρὰν τῆς προτάξεως τῶν πυκνοτέρων οἰκισμῶν, προσεχῶς δὲ θὰ συνδεθοῦν μὲ τὸ δίκτυον διανομῆς καὶ οἱ μικρότεροι. Διότι πρόγραμμα καὶ ἐπιδίωξις τῆς Ἐθνικῆς Κυβερνήσεως εἶναι νὰ ἱκανοποιηθοῦν ὅλοι οἱ κάτοικοι τῆς ἐπαρχίας καὶ κανεὶς νὰ μὴ στερηθῆ εὐκολιῶν καὶ ἀνέσεων ποὺ μᾶς παρέχει ἡ ἠλεκτρικὴ ἐνέργεια.

Προκειμένου λοιπὸν νὰ προγραμματισθοῦν ἐπεκτάσεις τῶν δικτύων διανομῆς εἰς τὰς διαφόρους Κοινότητας τῆς Νήσου, σημειώνομεν αἰτήματα, ὑποδείξεις καὶ παράπονα ὁμογενῶν τῆς Αὐστραλίας, οἱ ὁποῖοι ἐπιδιώκουν νὰ ἐπαναπατρισθοῦν καὶ οἵτινες συναρτοῦν τὴν ἄφιξιν καὶ τὴν παραμονήν των εἰς τὴν Ἑλλάδα ἀπὸ τὴν ἠλεκτροδότησιν τῶν οἰκισμῶν εἰς τοὺς ὁποίους εὑρίσκονται αἱ κατοικίαι των.

Οὕτω, ὁ γνωστὸς ἐπιχειρηματίας εἰς τὴν πόλιν GOULBURN κ. Παναγιώτης Ζαντιώτης, παρακαλεῖ διὰ τὴν ἠλεκτροδότησιν τῆς περιοχῆς Γερουτσικιάνικα τῆς Κοινότητος Καραβᾶ. Ὁ γνωστὸς ἐπιχειρηματίας εἰς τὴν πόλιν MURWILLUMBA κ. Ἐμμανουὴλ Στάθης παρακαλεῖ διὰ τὴν ἠλεκτροδότησιν τοῦ χωρίου Σταθιάνικα τῆς Κοινότητος Καρβουνάδων. Ὁ ἐπιχειρηματίας κ. Δημήτριος Π. Λουράντος, ἐκ τῆς πόλεως GLOUCESTER καὶ οἱ ἀδελφοὶ Νικόλαος, Γεώργιος καὶ Ἐμμανουὴλ Π. Τζάννες, ἐπιχειρηματίαι εἰς GUNNEDAH παρακαλοῦν διὰ τὴν ἠλεκτροδότησιν τοῦ χωρίου Καληνσπεριάνικα τῆς Κοινότητος Μυρτιδίων.

Οἱ γνωστοὶ ἐπιχειρηματίαι εἰς τὴν πόλιν DUBBO, Ἰωάννης καὶ Γεώργιος Ἐμμ. Ἱερέως Καλλίγερου παρακαλοῦν διὰ τὴν ἠλεκτροδότησιν τοῦ οἰκισμοῦ Κουρμουλιάνικα τῆς Κοινότητος Κοντολιανίκων.

Οἱ γνωστοὶ ἐπιχειρηματίαι εἰς τὰς πόλεις DUBBO, ORANGE καὶ CARINDA Ἐμμανουὴλ Μεγαλοκονόμος, Γεώργιος Ἐμμ. Μεγαλοκονόμος καὶ Θεόδωρος Μεγαλοκονόμος παρακαλοῦν διὰ τὴν ἠλεκτροδότησιν τῶν οἰκισμῶν Κουτσουνιάνικα, Ξερονιάματα καὶ Βρανάδικα τῆς περιοχῆς Καλάμου.

Οἱ γνωστοὶ ἐπιχειρηματίαι εἰς τὰς πόλεις CONDOBOLIN καὶ ALBURY Ἐμμανουὴλ Χ. Τραβασάρος, Ἰωάννης Δ. Κομηνός, Πέτρος Α. Τραβασάρος καὶ Νῖκος Στ. Σκλάβος ἐκ DUBBO παρακαλοῦν διὰ τὴν ἠλεκτροδότησιν τῶν χωρίων Γουδιάνικα, Πορταλαμιάνικα, Τραβασαριάνικα, Σκουλιάνικα καὶ Κατοῦνι, τῶν Κοινοτήτων Κοντολιανίκων καὶ Λειβαδίου.

Οἱ ἐπιχειρηματίαι εἰς τὰς πόλεις WEST WYALON, WODONCA, BRISBANE καὶ LOWOOD Ἰωάννης Π. Βενέρης, Σταῦρος Ἀνδρόνικος, Δημήτριος Ἐμμ. Βενέρης καὶ Βασίλειος Κομηνὸς παρακαλοῦν διὰ τὴν ἠλεκτροδότησιν τῶν οἰκισμῶν Κομηνιάνικα, Γερακιάνικα καὶ Κλαράδικα καὶ τοῦ παγκυθηραϊκοῦ προσκυνήματος Ἁγίας Ἐλέσσης.

Οἱ ἐπιχειρηματίαι εἰς τὰς πόλεις SYDNEY, BRISBANE καὶ CROOKWELL Ἐμμανουὴλ Γερασίμου Κασιμάτης, Γεώργιος Ι. Καβαλίνης καὶ Ἀνδρέας Σάμιος παρακαλοῦν διὰ τὴν ἠλεκτροδότησιν τῶν χωρίων Ἀλοϊζιάνικα τῆς Κοινότητος Φριλιγκιανίκων καὶ Αὐλέμονος τῆς Κοινότητος Βιαραδίκων.

Τέλος, οἱ ἐπιχειρηματίαι ἐκ SYDNEY καὶ BRISBANE Ἐμμανουὴλ Στρατηγός, Νικόλαος Στρατηγὸς καὶ Χαράλαμπος Δ. Ποτήρης, παρακαλοῦν διὰ τὴν ἠλεκτροδότησιν τῶν οἰκισμῶν Πίσω Πηγάδι καὶ Κάτω Χώρας Μυλοποτάμου, ὁ δὲ κ. Παναγιώτης Βυριάκου Γλυτσὸς ἐκ GUNNEDAH διὰ τὴν ἠλεκτροδότησιν τοῦ χωρίου Δόκανα τῆς Κοινότητος Φρατσίων.

Τὰ αἰτήματά των οἱ ἀνωτέρω συμπατριῶται μᾶς ἐτόνισαν μετ' ἐπιμονῆς κατὰ τὴν συνεχιζομένην περιοδείαν μας ἀνὰ τὰς παροικίας τῆς Αὐστραλίας. Ὅλοι των, καὶ γενικώτερον ὅλοι οἱ Κυθήριοι τῆς Αὐστραλίας, ποὺ ἀνέρχονται εἰς 12 — 15 χιλιάδας, παρακολουθοῦν μὲ θαυμασμὸν τὸ ἀναδημιουργικὸν ἔργον τῆς Ἐθνικῆς μας Κυβερνήσεως, περιφρονοῦν τοὺς προπαγανδιστὰς ποὺ ἐκ προθέσεως ἢ πλάνης κατασυκοφαντοῦν τὴν Ἑλλάδα καὶ τὴν Κυβέρνησίν της, καὶ πολυάριθμοι καὶ κατὰ τὸ πλεῖστον νέοι Κυθήριοι τῆς Αὐστραλίας νοσταλγοῦν τὴν λαμπροφόρον ἡμέραν κατὰ τὴν ὁποίαν θὰ τοὺς ἀξιώσῃ ἡ μοῖρα νὰ ἐπανέλθουν καὶ νὰ παραμείνουν διὰ παντὸς εἰς τὴν πατρίδα. Εἴμεθα βέβαιοι ὅτι ἡ σεβαστὴ διοίκησις καὶ οἱ ἀρμόδιοι τῆς Δ.Ε.Η. θὰ πράξουν πᾶν τὸ δυνατὸν πρὸς ἱκανοποίησιν τοῦ ἀνωτέρω δικαίου αἰτήματος τῶν ἀποδήμων μας.

Ι. Σ. ΚΑΣΙΜΑΤΗΣ

ΔΩΡΕΑΙ ΟΜΟΓΕΝΩΝ ΤΗΣ ΑΥΣΤΡΑΛΙΑΣ ΕΙΣ ΑΓΙΟΝ ΜΗΝΑΝ

Πρὸς τὸν Ἱερὸν Ναὸν Ἁγίου Μηνᾶ τοῦ χωρίου Λογοθετιάνικα Κυθήρων, ἀπεστάλησαν προσφάτως, εἰς δολλάρια, αἱ ἀκόλουθοι δωρεαὶ Κυθηρίων τῆς Αὐστραλίας, πρὸς θεραπείαν τῶν διαφόρων ἀναγκῶν αὐτοῦ:

Κωνστ. Γαβρίλης 50, Ζαχαρίας Σίμος 50, Γεώργιος Σίμος 10, Παναγιώτης Σίμος 4, Στέφανος Χριστιάνος 2, Ἰωάννης Βαρυπάτης 2, Κωνστ. Φατσέας 10, Εἰρήνη Μότη 10, Δημήτριος Γαβρίλης 20, Νικόλαος Γαβρίλης 10, Στέφανος Μουλὸς 10, Κωνστ. Μότης 10, Κωνστ. Σίμος 5, Ἀθανάσιος Τσιγγούνης 5, Ἄννα Μότη 2, Ἐμμανουὴλ Μότης 10, Δημήτριος Γκρέσπον 20, Ἀνάργυρος Κομπῆς 30, Θεόδωρος Μ. Μουλὸς 2, Ἄννα Μ. Λογοθέτη, λίρες Ἀγγλίας 7. Ἀθανασία Μπ. Μαυρομμάτη δλ. 20.

Πάντας τοὺς ἀνωτέρω εὐσεβεῖς δωρητάς, ὁ ἐφημέριος Ἡλίας Χανιώτης, τὸ Ἐκκλησιαστικὸν Συμβούλιον καὶ οἱ κάτοικοι Λογοθετιανίκων εὐχαριστοῦν θερμῶς.

ΑΙ Υ