ΕΤΟΣ 33ον — ΑΡΙΘ. 327
ΠΕΡΙΟΔΟΣ Β΄
28 ΦΕΒΡΟΥΑΡΙΟΥ 1969
ΑΘΗΝΑΙ

ΚΥΘΗΡΑΪΚΗ ΔΡΑΣΙΣ

ΑΝΕΞΑΡΤΗΤΟΣ ΕΦΗΜΕΡΙΣ - ΟΡΓΑΝΟΝ ΤΟΥ ΚΥΘΗΡΑΪΚΟΥ ΛΑΟΥ

ΙΔΙΟΚΤΗΤΗΣ — ΔΙΕΥΘΥΝΤΗΣ
ΙΩΑΝΝΗΣ Σ. ΚΑΣΙΜΑΤΗΣ
ΑΘΗΝΑΙ
ΣΥΜΗΣ 9 — ΤΗΛ. 852.679 — ΑΘΗΝΑΙ
ΔΙΑΧΕΙΡΙΣΤΗΣ
Ν. ΖΑΝΤΙΩΤΗΣ

ΔΕΝ ΚΙΝΔΥΝΕΥΟΥΝ ΤΑ ΚΤΗΜΑΤΑ

Νὰ διαλυθῆ ἡ φοβία διὰ τὴν ἀναδάσωσιν

Τοῦ δικηγόρου κ. Γεωρ. Κασιμάτη

Κατὰ τὴν πρόσφατον μετάβασίν μου εἰς Κύθηρα, διεπίστωσα ὅτι, εἰς ὁλόκληρον τὴν Νῆσον κρατοῦν δύο ἄκρως πεπλανημέναι ἀντιλήψεις σχετικαὶ μὲ τὴν ἀναδάσωσιν: Κατὰ τὴν πρώτην ἡ δάσωσις ἢ ἀναδάσωσις μιᾶς ἰδιωτικῆς χέρσου ἐκτάσεως ἔχει ὡς ἄμεσον συνέπειαν νὰ ἀπόλλυται ἡ ἀτομικὴ ἰδιοκτησία καὶ νὰ περιέρχεται ἡ ἐν λόγω ἔκτασις αὐτοδικαίως εἰς τὸ Δημόσιον. Κατὰ τὴν δευτέραν ἐσφαλμένην ἀντίληψιν τὸ Ὑπουργεῖον Γεωργίας ἀναδασώνει μόνον ἐκτάσεις τοῦ Δημοσίου, οὐχὶ δὲ καὶ ἐκτάσεις ἀνηκούσας εἰς Κοινότητας, Μονὰς ἢ ἰδιώτας. Αἱ πεπλανημέναι αὗται ἀντιλήψεις ὀφείλονται, ὡς διεπίστωσα, εἰς ἐσφαλμένας καὶ νομικῶς ἀβασίμους ἐνεργείας καὶ πληροφορίας τοῦ προϊσταμένου τῆς Δασικῆς Ὑπηρεσίας Κυθήρων πρὸς διαφόρους Κυθηρίους, ὁ ὁποῖος διεβεβαίωνε ὅσους εἶχον ἐπιτρέψει νὰ ἀναδασωθοῦν χέρσα κτήματά των, ὅτι δὲν τοὺς ἀνῆκον πλέον ταῦτα, ἀλλὰ περιῆλθον εἰς τὸ Δημόσιον. Ἐπὶ πλέον δὲ προέτρεπε νὰ δηλώσουν ἐγγράφως ἐφ' ἁπλοῦ χάρτου, ὅτι τὸ κτῆμα των ἦτο δημόσιον ἢ κοινοτικὸν (π.χ. περίπτωσις τοῦ κ. Προέδρου Ποταμοῦ), διὰ νὰ προβῆ εἰς ἀναδάσωσιν αὐτοῦ. Αἱ ἀντίθετοι αὗται πρὸς τὸν νόμον πληροφορίαι καὶ ἐνέργειαι ἐζημίωσαν πολλαπλῶς τὸ δημόσιον συμφέρον.

Κατὰ πρῶτον ἐπλήγη τὸ ἐπὶ τῆς ἀγάπης καὶ ἐμπιστοσύνης τῶν διοικουμένων θεμελιούμενον κῦρος τῆς Διοικήσεως. Αἱ ὡς ἄνω ἐνέργειαι ἐνεφάνισαν τὸ Δημόσιον εἰς τὰ ὄμματα τῶν πολιτῶν ὡς ἕνα ὀργανισμόν, προσπαθοῦντα διὰ τοῦ πλαγίου μέσου τῆς ἀναδασώσεως νὰ ὑφαρπάσῃ ἄνευ ἀπαλλοτριώσεως καὶ ἀποζημιώσεως, ἄνευ συμβολαίων καὶ μεταγραφῆς καὶ ἄνευ τῆς δουλήσεως τῶν ἰδιοκτητῶν τὰ κτήματά των. Συνέπεια τούτου ἦτο νὰ δημιουργηθῆ δ υ σ π ι σ τ ί α τῶν κατοίκων τῆς νήσου πρὸς τὰς Δασικὰς Ἀρχὰς καὶ τὴν δασικὴν πολιτικὴν τοῦ Κράτους, ὡς ἐπίσης φ ο β ί α, καὶ πνεῦμα ἐ χ θ ρ ι κ ὸ ν ἔναντι τῆς ἀναδασώσεως.

ΒΕΒΙΑΣΜΕΝΑΙ ΕΝΕΡΓΕΙΑΙ

Ἐκ τῶν λόγων τούτων βλέπει κανεὶς μερικοὺς ἀπὸ τοὺς ἀγρότας μας νὰ σπεύδουν νὰ ἐπιχειρήσουν πράξεις διακατοχῆς τῶν ἰδίων αὐτῶν χέρσων κτημάτων διὰ νὰ διατρανώσουν ἔτσι τὸ δικαίωμα ἰδιοκτησίας των. Τοιουτοτρόπως βλέπομεν νὰ ἐνεργοῦν πολλοὶ προχείρους καὶ ἄνευ παραγωγικοῦ τινὸς σκοποῦ πράξεις ἐκχερσώσεως εἴτε μὲ τρακτέρ, εἴτε, —ὅπερ καὶ ὀλέθριον— μὲ πυρκαϊάς. Πάντοτε δέ, ὁσάκις ἠρώτησα πρὸς τί αἱ τοιούτου εἴδους ἐκχερσώσεις, μοῦ ἐδόθη στερεότυπος ἡ ἀπάντησις: «Γιὰ νὰ μπῆ μπῆ μέσα τὸ Δημόσιο» ἢ «Γιὰ νὰ μὴ μπῆ μέσα ὁ Ζερλεντὲς» (κλασσικὸν παράδειγμα ταύτισεως ὑπὸ τοῦ πολίτου τῆς Διοικήσεως μὲ τὸ πρόσωπον τοῦ ὑπαλλήλου). Εἰς τὸ πνεῦμα αὐτὸ τῶν κατοίκων τῆς νήσου μας συνετέλεσαν καὶ δύο ἀκόμη γεγονότα. Πρῶτον: Ὁ συστηματικός, σκόπιμος καὶ ἄνευ νομικοῦ ἐλέγχου χαρακτηρισμὸς τοῦ ἐκ μέρους τῶν Δασικοῦ Γραφείου Κυθήρων μεγίστου ποσοστοῦ τῶν χέρσων κτημάτων, ὡς δημοσίων δασικῶν ἐκτάσεων. Ὡς παράδειγμα ἀναφέρομεν τοιχοκολληθὲν ἔγγραφον τοῦ ὡς ἄνω Γραφείου, ἀφορῶν διὰ πυρκαϊὰς ἀποψιλωθεῖσαν ἔκτασιν τῆς Κοινότητος Φρατσίων, ἔνθα παρανόμως ἀνεφέροντο ὡς ὅρια αὐτῆς σχεδὸν πανταχόθεν στερεοτύπως καὶ ἀορίστως: «δημοσία δασικὴ ἔκτασις», ἐνῶ ὡς γνωστὸν ἐπρόκειτο περὶ ἰδιωτικῶν κτημάτων. Δεύτερον: Ἡ σωρεία ποινικῶν διώξεων καὶ πρωτοκόλλων διοικητικῆς ἀποβολῆς κατὰ πτωχῶν Κυθηρίων, δημιουργοῦσα τὴν ἐντύπωσιν πραγματικοῦ διωγμοῦ, χωρὶς νὰ ὠφεληθῆ τὸ δημόσιον συμφέρον. Ὅσον ἀφορᾶ τὴν νομιμότητα τῶν ἐν λόγῳ ἐνεργειῶν ἔδωσαν ἤδη ἀπάντησιν τὰ Δικαστήρια σχετικῶς μὲ τὰς ποινικὰς διώξεις διὰ τὰς ἀπαλλακτικῶν ἀποφάσεών των. Σχετικῶς μὲ τὰ πρωτόκολλα διοικητικῆς ἀποβολῆς θὰ ἀποφανθοῦν συντόμως.

Πρὶν ἢ προχωρήσωμεν εἰς τὴν ἔκθεσιν τῆς πραγματικότητος ὡς πρὸς τὴν ἀναδάσωσιν, διερωτώμεθα κατόπιν τῶν ἀνωτέρω διαπιστώσεων: Ποῦ εἶναι ἡ θεμελιώδης ἀρχὴ τῆς Διοικήσεως νὰ ἐμπνέη τὴν ἐμπιστοσύνην καὶ τὴν ἀγάπην τῶν πολιτῶν πρὸς τὸν σκοπὸν τῆς συνεργασίας της μὲ αὐτούς; Καὶ εἰδικώτερον: Ποῦ εἶναι τὸ θεμελιῶδες καθήκον τῆς Γενικῆς Διευθύνσεως Δασῶν καὶ τοῦ Δασαρχείου Ἀθηνῶν, εἰς χέρας τῶν ὁποίων εὑρίσκεται τὸ ὑπέροχον πλουτοπαραγωγικὸν ἔργον τῆς ἀναδασώσεως, νὰ διαδώσουν εἰς τοὺς πολίτας τὸ πνεῦμα καὶ τὴν ἀγάπην πρὸς τὴν ἀναδάσωσιν;

Η ΠΡΑΓΜΑΤΙΚΗ ΑΛΗΘΕΙΑ

Διὰ νὰ ἐξαλειφθῆ ἡ ὀλεθρία δυσπιστία καὶ φοβία τῶν κατοίκων τῆς νήσου μας, πρὸς τὸ θαυμάσιον ἔργον τῆς ἀναδασώσεως, ποὺ ἐνέσπειρε ἡ ἐσφαλμένη πολιτικὴ τῆς Δασικῆς Ὑπηρεσίας Κυθήρων μὲ τὸ νὰ συνδέη αὐτὴν μὲ τὰ ἰδιοκτησιακὰ δικαιώματα, θὰ προσπαθήσω νὰ διευκρινίσω βάσει τοῦ Νόμου τὴν ἀλήθειαν ὡς πρὸς τὴν σχέσιν ἰδιοκτησίας καὶ ἀναδασώσεως, μὲ τὴν ἐλπίδα νὰ βοηθηθῆ ὄχι μόνον ἡ ἀνάπτυξις τῆς νήσου μας, ἀλλὰ κυρίως ἡ δασικὴ πολιτικὴ τοῦ Κράτους, ἡ ὁποία τὰ μέγιστα ἐζημιώθη διὰ τῶν ἐσφαλμένων ἐνεργειῶν δασικῶν τινων ὑπαλλήλων, οἱ ὁποῖοι εἶχον λησμονήσει πλήρως τὸ πνεῦμα ποὺ ἐθέσπιζαν τὰ ἄρθρα 157 καὶ 158 τοῦ Δασικοῦ Κώδικος «περὶ Φιλοδασικῆς Προπαγάνδας».

Π ρ ῶ τ ο ν: Ἡ δάσωσις καὶ ἀναδάσωσις δὲν συνδέεται μὲ τὰ δικαιώματα ἰδιοκτησίας ἐπὶ τῶν ἀναδασωτέων ἐκτάσεων, ἀλλὰ ἐπὶ τῇ βάσει οἰκονομικῶν καὶ δασικο - τεχνικῶν κριτηρίων ἀποτελεῖ θέμα τῆς δασικῆς πολιτικῆς τοῦ Ὑπουργείου Γεωργίας. Τὰ ἄρθρα 148 τοῦ μέχρι τοῦδε ἰσχύοντος Δασικοῦ Κώδικος καὶ 188 τοῦ Νέου Δασικοῦ Κώδικος ρητῶς ὁρίζουν ὅτι ὡς ἀναδασωτέα ἐδάφη δύνανται νὰ κηρυχθοῦν κτήματα «δ η μ ό σ ι α ἢ μ ή». Τοῦτο ἐγένετο μέχρι σήμερον διὰ πράξεως τοῦ Ὑπουργοῦ Γεωργίας δημοσιευομένης εἰς τὴν Ἐφημερίδα τῆς Κυβερνήσεως (ἄρθρον 150 Δασ. Κώδ.), ἐφεξῆς δὲ θὰ γίνεται ὑπὸ τοῦ Νομάρχου (ἄρθρον 181 Νέου Δασ. Κώδ.). Δὲν γνωρίζομεν ἐὰν ὑπάρχῃ τοιαύτη πρᾶξις διὰ τὰ Κύθηρα.

Δ ε ύ τ ε ρ ο ν: Ὁ ἰδιοκτήτης τῶν κηρυχθεισῶν ὡς ἀναδασωτέων ἐκτάσεων εἴτε ἰδιώτης, εἴτε Κοινότης, εἴτε Μονὴ κλπ. «προσκαλεῖται ὑπὸ τῆς Δασικῆς Ὑπηρεσίας νὰ δηλώσῃ ἐντὸς προθεσμίας οὐχὶ μακροτέρας τοῦ τριμήνου, ἂν δέχεται ν' ἀναλάβῃ αὐτὸς τὴν ἐκτέλεσιν τῆς δασώσεως ἢ ἂν ἀρνῆται τοῦτο, ἂ ν δ έ χ ε-

Συνέχεια εἰς τὴν 3ην σελίδα

ΕΙΣ ΤΑ ΠΛΑΙΣΙΑ ΤΟΥ ΠΕΝΤΑΕΤΟΥΣ ΠΡΟΓΡΑΜΜΑΤΟΣ ΑΝΑΠΤΥΞΕΩΣ

Πιστώσεις 35.400.000 δραχμῶν δι' ἐκτέλεσιν ὁδικῶν ἔργων

ΕΦΕΤΟΣ ΘΑ ΔΑΠΑΝΗΘΟΥΝ ΠΕΡΙΣΣΟΤΕΡΑ ΑΠΟ ΕΞΗ ΕΚΑΤΟΜΜΥΡΙΑ

Κατ' ἁρμοδίαν ἀνακοίνωσιν, εἰς τὸ πενταετὲς πρόγραμμα οἰκονομικῆς ἀναπτύξεως τῆς χώρας, τὸ ὁποῖον ἐξεπόνησε τὸ σεβαστὸν Ὑπουργεῖον Συντονισμοῦ, ἡ Νῆσος μας τυγχάνει λίαν εὐνοϊκῆς μεταχειρίσεως. Οὕτω, μόνον δι' ἔργα ὁδοποιίας κατὰ τὴν διάρκειαν τῆς πενταετίας θὰ χορηγηθοῦν εἰς τὰ Κύθηρα τριάκοντα πέντε ἑκατομμύρια τετρακόσιαι χιλιάδες (35.400.000) δραχμαί.

Μὲ τὸ ποσὸν αὐτό, ὅπως ὅλοι ἀντιλαμβανόμεθα, θὰ ἀλλάξῃ ἡ ὄψις τῶν Κυθήρων. Ἐκ τοῦ ποσοῦ τῶν 35.400.000 τοῦ πενταετοῦς προγράμματος θὰ δαπανηθοῦν ἐφέτος 4.000.000 δραχμῶν, καθ' ὅσον δὲν ἔχουν περατωθῆ ἀκόμη αἱ μελέται δι' ὅλα τὰ ἔργα ποὺ πρόκειται νὰ γίνουν εἰς τὴν πενταετίαν.

Ἐκ τῶν 4.000.000 τὰ ὁποῖα θὰ δαπανηθοῦν ἐφέτος, τὰ δύο ἑκατομμύρια θὰ διατεθοῦν εἰς τὴν βελτίωσιν καὶ ἀνακαίνισιν τῆς ὁδοῦ ἀπὸ Κοντολιάνικα εἰς Ἀρωνιάδικα μέσῳ τῶν χωρίων Ἅγιος Ἠλίας, Φράτσια, Βιαράδικα, Μητάτα, Φριλιγκιάνικα καὶ Ἀλοϊζιάνικα. Τὰ ἕτερα δύο ἑκατομμύρια θὰ διατεθοῦν διὰ τὴν ἀποπεράτωσιν τῆς ὁδοῦ ἀπὸ Καραβᾶ εἰς Πλατεῖαν Ἄμμον. Αἱ σχετικαὶ δημοπρασίαι θὰ προκηρυχθοῦν ἐντὸς τῶν ἀμέσως προσεχῶν ἑβδομάδων, ὥστε νὰ ὑπάρξῃ εὐχέρεια χρόνου ἐκτελέσεως τῶν ἀντιστοίχων ἐργασιῶν ἐντὸς τοῦ τρέχοντος ἔτους 1969.

Ὁ δρόμος ἀπὸ Καραβᾶ πρὸς Πλατεῖαν Ἄμμον θὰ συντελέσῃ εἰς τὴν τουριστικὴν ἀξιοποίησιν μιᾶς περιοχῆς, ἡ ὁποία εἶναι ἀπὸ τὰς ὡραιοτέρας τῶν Κυθήρων. Ἐπίσης ὁ δρόμος ἀπὸ Κοντολιάνικα πρὸς Ἀρωνιάδικα μέσῳ Φρατσίων ἔχει ζωτικὴν σημασίαν διὰ τὸ Νησί, καθ' ὅσον δι' αὐτοῦ θὰ ἐξυπηρετηθοῦν ὀκτὼ χωρία, ἐνῶ διερχόμενος μέσῳ τῶν γραφικῶν τοπίων Βιαραδίκων καὶ Μητάτων, θὰ συντελέσῃ εἰς τὴν ἀνάπτυξιν τουριστικῆς κινήσεως.

Ἐκτὸς τῶν ἀνωτέρω τεσσάρων ἑκατομμυρίων δραχμῶν, τὰ ὁποῖα ἐχορήγησεν ἐκ τοῦ προγράμματος Δημοσίων ἐπενδύσεων τὸ Ὑπουργεῖον Συντονισμοῦ, ἄλλα 2.000.000 δραχμὲς θὰ διατεθοῦν ἐκ τοῦ Ὑπουργείου Δημοσίων Ἔργων, μέσῳ τοῦ Νομαρχιακοῦ Ταμείου Πειραιῶς, δι' ἔργα ὁδοποιίας, τοπικοῦ ἐνδιαφέροντος εἰς διάφορα χωρία καὶ περιοχὰς τῶν Κυθήρων. Δηλαδὴ μόνον διὰ τὴν ὁδοποιίαν θὰ δαπανηθοῦν ἐφέτος εἰς τὸ Νησί μας πλείονα τῶν ἓξ ἑκατομμυρίων δραχμῶν. Ἐκτὸς αὐτῶν, θὰ δαπανηθοῦν σοβαρὰ ποσὰ διὰ τὴν ἀναδάσωσιν, διὰ τὴν ἀποπεράτωσιν τῶν μεγάλων ἔργων ὑδρεύσεως καὶ διὰ τὴν ἐπέκτασιν τῆς ἠλεκτροδοτήσεως εἰς τοὺς ἀπομένοντας χωρὶς ἠλεκτρισμὸν οἰκισμοὺς τῶν Κυθήρων.

Κατὰ τὰς πληροφορίας μας, διὰ τοῦ προγράμματος τῶν τοπικῶν ἔργων, τοῦ σεβαστοῦ Ὑπουργείου Δημοσίων Ἔργων, θὰ χρηματοδοτηθοῦν ἐφέτος ὁ δρόμος ἀπὸ Αὐλέμονας πρὸς Ἁγίαν Μόνην (Παπᾶ Μόρμορη), ὁ δρόμος Καψαλίου πρὸς Κάλαμον, Ποταμοῦ πρὸς Μαλούτου, Λειβαδίου πρὸς Σκουλιάνικα καὶ ἄλλοι. Περὶ αὐτῶν, λεπτομερείας θὰ δημοσιεύσωμεν εἰς τὸ προσεχὲς φύλλον.

Ἐξ ὅλων τῶν ἀνωτέρω καταδεικνύεται διὰ μίαν ἀκόμη φοράν, τὸ ἔντονον ἐνδιαφέρον καὶ ἡ ἀληθῶς προνομιακὴ μεταχείρισις τῶν Κυθήρων ἀπὸ μέρους τῆς Ἐθνικῆς μας Κυβερνήσεως, πρὸς τὴν ὁποίαν ἐκφράζομεν ἀπὸ τῆς στήλης αὐτῆς τὴν ἀμέριστον ἐμπιστοσύνην καὶ τὰς θερμὰς εὐχαριστίας τῶν συμπατριωτῶν μας.

Ἐπὶ τῇ εὐκαιρίᾳ, ἐπικαλούμεθα τὴν προσοχὴν τῶν ἁρμοδίων παραγόντων, διὰ τὴν βελτίωσιν τῶν λιμενικῶν ἐγκαταστάσεων Καψαλίου καὶ Ἁγίας Πελαγίας. Εἶναι ἀνάγκη νὰ περιληφθοῦν εἰς τὸ πενταετὲς πρόγραμμα καὶ τὰ λιμενικὰ ἔργα, ἔστω καὶ ἐπὶ θυσίᾳ τοῦ ὁδικοῦ δικτύου. Τοῦτο εἶναι τὸ ὑπ' ἀριθμὸν ΕΝΑ αἴτημα ὅλων τῶν κατοίκων τῆς Νήσου. Διότι, χωρὶς ἀνέτους λιμενικὰς ἐγκαταστάσεις, δὲν δύναται νὰ ἀξιοποιηθῆ τουριστικῶς ἡ Νῆσος, ἐνῶ ὁ τουρισμὸς ἀπομένει ἡ μόνη ἐλπὶς διὰ νὰ σωθῆ ἡ Νῆσος ἀπὸ τὴν ἐρήμωσιν, συνεπεία τῆς μεταναστεύσεως.

ΑΠΟ ΤΑ ΕΡΓΑ ΥΔΡΕΥΣΕΩΣ ΤΟΥ ΝΗΣΙΟΥ ΜΑΣ

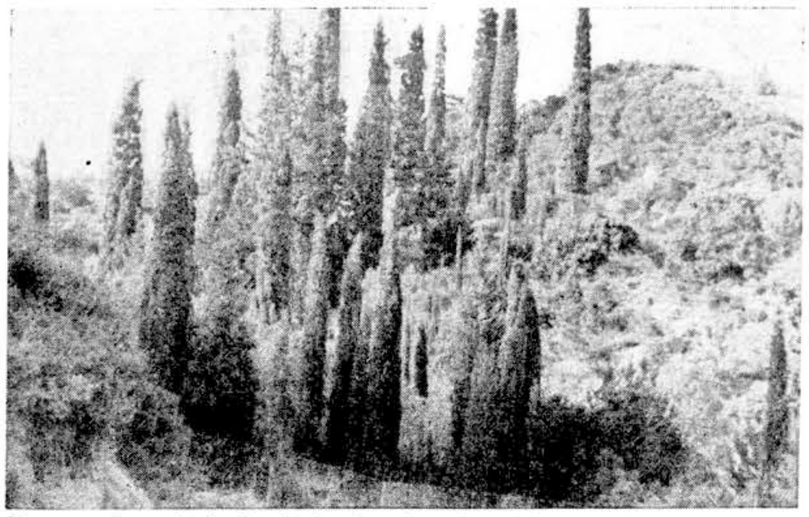

Ἡ μαγευτικὴ τοποθεσία Γουριὰ Λογοθετιανίκων, ὅπου ἐγένετο ἡ πρώτη καὶ ἐπιτυχεστέρα γεώτρησις, μὲ τὸ νερὸ τῆς ὁποίας θὰ ἰδρεύεται ὁ τέως Δῆμος Ποταμίων.

ΑΠΟ 20 ΤΟΥ ΜΗΝΟΣ

ΗΛΕΚΤΡΙΚΟΝ ΡΕΥΜΑ ΕΙΣ ΚΟΙΝΟΤΗΤΑΣ ΤΗΣ ΝΗΣΟΥ ΜΑΣ

Τὴν 20ὴν Φεβρουαρίου ἐγένετο, μὲ θερμὰς ἐκδηλώσεις χαρᾶς τῶν κατοίκων ἡ σύνδεσις τοῦ Καραβᾶ, τοῦ Μυλοποτάμου καὶ τῶν Καλοκαιρινῶν, μὲ τὸ δίκτυον τῆς Δ.Ε.Η. καὶ ἔκτοτε ἤρχισεν ἡ ἠλεκτροδότησις τῶν ὡς ἄνω χωρίων. Ἐντὸς τῶν προσεχῶν μηνῶν θὰ ἠλεκτροδοτηθοῦν τὰ χωρία Πιτσινιάνικα καὶ Λειβάδι. Αἱ ἐργασίαι κατασκευῆς τοῦ κεντρικοῦ ἀγωγοῦ καὶ πρὸς τὰ λοιπὰ χωρία, συνεχίζονται ἐντατικῶς, ἀπὸ τὸν δραστήριον ἐργολάβον κ. Πάγκαλον, ἐντὸς δὲ τοῦ τρέχοντος ἔτους ἐλάχιστοι μικροὶ οἰκισμοὶ θὰ ἀπομείνουν χωρὶς ἠλεκτρικὸν ρεῦμα, τὸ ὁποῖον θὰ λάβουν καὶ αὐτοὶ εἰς τὸν συντομώτερον δυνατὸν χρόνον.

Ὁ Κυθηραϊκὸς λαὸς εὐγνωμονεῖ τὴν Ἐθνικὴν Κυβέρνησιν καὶ τὴν Διοίκησιν τῆς Δ.Ε.Η., διὰ τὴν τόσον ταχεῖαν ἐξάπλωσιν τοῦ ἠλεκτρικοῦ ρεύματος, τὸ ὁποῖον θὰ ἀναζωογονήσῃ ὅλην τὴν Νῆσον.

20 ΝΕΟΙ ΜΑΘΗΤΑΙ ΤΗΣ ΦΙΛΑΡΜΟΝΙΚΗΣ

ΠΟΤΑΜΟΣ, Φεβρουάριος 1968. (Τοῦ ἀν/τοῦ μας). Ἡ Φιλαρμονικὴ Κυθήρων ἐνέγραψε ἐφέτος, ὡς μαθητάς, 20 νέους οἱ ὁποῖοι παρακολουθοῦν μὲ ἐπιμέλειαν μαθήματα μουσικῆς, διὰ νὰ λάβουν μέρος εἰς τὴν ὀργάνωσιν καὶ νὰ καλύπτουν τά, τυχὸν δημιουργούμενα κενά. Τοιουτοτρόπως θὰ ἐξασφαλισθῆ ἡ περαιτέρω πρόοδος τῆς Φιλαρμονικῆς καὶ θὰ ἀναπτύσσεται γενικωτέρα μουσικὴ κίνησις ἡ ὁποία θὰ συντελέσῃ εἰς τὴν ἀνύψωσιν τῆς πολιτιστικῆς στάθμης τῶν κατοίκων ὅλης τῆς Νήσου. Ἐπίσης ἡ Φιλαρμονικὴ ἑτοιμάζεται πυρετωδῶς διὰ νὰ συμμετάσχῃ εἰς τὴν ἑορτὴν τῆς 25ης Μαρτίου, τῆς ὁποίας ὁ λαμπρότερος δυνατὸς πανηγυρισμὸς ἔχει μεγίστην Ἐθνικὴν σημασίαν.

Οἱ συμπατριῶται καλοῦνται νὰ ἀπαντήσουν

ΕΞΥΠΗΡΕΤΕΙ ΤΗΝ ΝΗΣΟΝ ΜΑΣ Η ΔΡΟΜΟΛΟΓΗΣΙΣ ΠΟΡΘΜΕΙΟΥ;

Ἡ ἄποψις Κυθηραϊκοῦ Συνδέσμου Κυθήρων

Ὁ Κυθηραϊκὸς Σύνδεσμος Κυθήρων, ἀπαντῶν εἰς τὸ ὑπὸ τὸν τίτλον «Χρειάζεται νὰ ἐκσυγχρονισθοῦν αἱ λιμενικαί μας ἐγκαταστάσεις» ἄρθρον μας, τὸ ὁποῖον ἐδημοσιεύθη εἰς τὸ ὑπ' ἀριθ. 325 φύλλον τῆς «Κυθηραϊκῆς Δράσεως», μηνὸς Δεκεμβρίου 1968, μᾶς ἀπέστειλε τὴν ἀκόλουθον ἐπιστολήν:

Ἀξιότιμε κύριε Διευθυντά,

Τὸ Διοικητικὸν Συμβούλιον τοῦ Κυθηραϊκοῦ Συνδέσμου λαβὸν γνῶσιν τοῦ εἰς τὸ ὑπ' ἀριθ. 325)31.12.68 φύλλον τῆς ἐγκρίτου ἐφημερίδος σας δημοσιευθέντος ἄρθρου σας ὑπὸ τὸν τίτλον, «Ἀντὶ τῆς δρομολογήσεως πορθμείου χρειάζεται νὰ ἐκσυγχρονισθοῦν αἱ λιμενικαί μας ἐγκαταστάσεις διὰ τὴν ἀνετωτέραν διακίνησιν τῶν ἐπιβατῶν», ἀπεφάσισε ἐν συνεδριάσει νὰ ἀπευθύνῃ ὑμῖν τὴν παροῦσαν ὑπογεγραμμένην παρὰ πάντων τῶν Μελῶν αὐτοῦ καὶ νὰ παρατηρήσῃ τὰ ἀκόλουθα:

Συμφωνεῖ, βεβαίως, ἀπολύτως μαζί σας, ὅτι χρειάζονται ἐκσυγχρονισμὸν καὶ βελτίωσιν αἱ λιμενικαὶ ἐγκαταστάσεις τόσον τοῦ Καψαλίου, ὅσον καὶ τῆς Ἁγίας Πελαγίας, πλὴν διαφωνεῖ ριζικώτατα μὲ τὰ ἐπιχειρήματα τὰ ὁποῖα ἐκθέτετε, πολλὰ τῶν ὁποίων εὑρίσκει ἀπολύτως ἀβάσιμα.

Θὰ ἐχρειάζετο νὰ ἐπεκταθῶμεν πολὺ διὰ τὴν ἀνασκευὴν ἑνὸς ἑκάστου τῶν ἐπιχειρημάτων σας. Περιοριζόμεθα μόνον ἀνασκευάζοντες τὸ ἐπιχείρημά σας, ὅτι τὸ διὰ ξηρᾶς καὶ πορθμείου ταξίδιον ἀπὸ Ἀθηνῶν εἰς Κύθηρα θὰ διαρκῆ περισσότερον τοῦ ἀτμοπλοϊκοῦ, νὰ σᾶς διαβεβαιώσωμεν ὅτι ἀκριβῶς τὸ ἀντίθετον θὰ συμβῆ καὶ τὸ ταξίδιον ἀπὸ Ἀθηνῶν εἰς Κύθηρα θὰ περιορισθῆ χρονικῶς κατὰ πολύ. Διὰ τὸ ζήτημα τῶν ἀποσκευῶν φαίνεται δὲν ἔχετε ὑπ' ὄψιν, ὅτι αἱ ἀποσκευαὶ παραδίδονται ἔναντι ἀποδείξεως εἰς τὸ πρακτορεῖον καὶ παραλαμβάνονται εἰς τὸν τόπον τοῦ προορισμοῦ.

Ἀλλὰ τὸ σημεῖον ἐπὶ τοῦ ὁποίου τὸ Διοικητικὸν Συμβούλιον τοῦ Κυθηραϊκοῦ Συνδέσμου θέλει ἰδιαιτέρως νὰ ἐπιστήσῃ τὴν προσοχήν σας, εἶναι τὸ ἑξῆς:

Ἄραγε ὁ Πρόεδρός του τυγχάνων συνάμα καὶ πρόεδρος τῆς Κοινότητος Κυθήρων καταβάλλων προσπάθειαν ὅπως πεισθῆ ὁ Ἀξιότιμος κ. Νομάρχης Πειραιῶς καὶ συμπεριληφθῆ τὸ ζήτημα τοῦ πορθμείου εἰς τὴν εἰσήγησιν εἰς τὴν ὁποίαν προέβη ἐνώπιον τοῦ συνελθόντος τὴν 16ην Νοεμβρίου π.ἔ., μετὰ σύμφωνον γνώμην τῶν παραστάντων κατὰ τὸ αὐτὸ συνέδριον ὅλων τῶν προέδρων τῶν κοινοτήτων τῆς Νήσου, τόσο ἐπλανήθη ὥστε νὰ ζητήσῃ μετὰ πειθοῦς καὶ φορτικότητος πρᾶγμα τόσον ἀσύμφορον διὰ τὴν Νῆσον;

Καὶ ἐνῶ πάντες οἱ πρόεδροι τῶν κοινοτήτων τῆς νήσου ἤκουσαν μεθ' ἱκανοποιήσεως ὅτι εἰς τὰ πορίσματα τοῦ συνεδρίου συμπεριελήφθη καὶ τὸ αἴτημα τῆς δρομολογήσεως πορθμείου συνδέοντος τὰ Κύθηρα μετὰ τῆς Κρήτης καὶ τοῦ Γυθείου ἢ τῆς Νεαπόλεως, μόνον σεῖς κ. Διευθυντὰ εὑρέθητε διαφωνῶν. Δὲν εἶναι ἄξιον παρατηρήσεως τοῦτο;

Ἀκόμη λησμονεῖτε ὅτι εἰς πλείστας νήσους τῆς Ἑλλάδος ὅπου ἐδρομολογήθησαν πορθμεῖα, ἐπίλυσις καὶ ὄχι περιπλοκή τοῦ συγκοινωνιακοῦ ἐπῆλθεν.

Καὶ ὅτι ἀποτέλεσμα τούτου εἶναι τὸ γεγονὸς ὅτι τὸ πορθμεῖον καὶ ἐπιτυχέστατον μέσον θεωρεῖται καὶ ὡς ἡμέραι ἤδαφος κερδίζει καὶ μέσον τῆς προσεχοῦς τουλάχιστον δεκαετίας θεωρεῖται.

Ἐν κατακλεῖδι τὸ Διοικητικὸν Συμβούλιον τοῦ Κυθηραϊκοῦ Συνδέσμου θὰ ἐπεθύμει νὰ σᾶς παρακαλέση, ὅπως διὰ καταλλήλου ἀρθρογραφίας ἐν τῷ μέλλοντι ὑποστηρίξητε ἐκθύμως τὴν δρομολόγησιν πορθμείου, βέβαιος ὤν, ὅτι καὶ τὴν κοινὴν γνώμιν τῶν ἐν τῇ νήσῳ διαβιούντων ἐκφράζητε καὶ ὑψίστην ὑπηρεσίαν εἰς τὴν ἀγαπητήν μας γενέτειραν προσφέρετε.

Μετὰ τιμῆς τὸ Διοικ. Συμβούλιον.

Ὁ Πρόεδρος: Σοφ. Καλούτσης

Τὰ Μέλη: Ἔμμ. Ἰ. Δαπόντες, Ν. Α. Πετρόχειλος, Εὐαγ. Π. Λουράντος, Ἔμμ. Α. Χάρος, Γεώργ. Π. Καλλίγερος, Ἀθαν. Δ. Βενάρδος.

Λόγοι ἀβροφροσύνης καὶ βαθείας ἐκτιμήσεως πρὸς τὸν συντάκτην καὶ πρὸς τοὺς ὑπογράφοντας τὴν ἀνωτέρω ἐπιστολὴν μᾶς ἐπιβάλλουν νὰ ἀπαντήσωμεν. Ἄλλως, θὰ ἠδυνάμεθα νὰ τὴν δημοσιεύσωμεν ἁπλῶς καὶ τίποτε ἄλλο. Διότι δὲν προσκομίζει ἐπιχειρήματα,

Συνέχεια εἰς τὴν 3ην σελίδα

ΔΙΑ ΠΑΜΨΗΦΙΑΣ

Ο κ. Α. ΔΗΜ. ΦΑΤΣΕΑΣ ΕΞΕΛΕΓΗ ΠΡΟΕΔΡΟΣ ΤΩΝ ΕΚΠΑΙΔΕΥΤΙΚΩΝ

Ἡ 38η Γενικὴ Συνέλευσις τῶν Καθηγητῶν Μέσης Ἐκπαιδεύσεως, Ἑλλάδος, συνελθοῦσα τὴν 5ην Ἰανουαρίου τ.ἔ., ἐξέλεξε ὡς Πρόεδρον τῆς Ὁμοσπονδίας Λειτουργῶν Μέσης Ἐκπαιδεύσεως, διὰ παμψηφίας, τὸν ἐκλεκτὸν συμπατριώτην μας, Γυμνασιάρχην, κ. Ἀνδρέαν Δημητρίου Φατσέα, μαθηματικόν.

● ΠΡΟΣ τὸν φίλτατόν μας κ. Φατσέαν, ἐκφράζομεν ἐγκάρδια συγχαρητήρια διὰ τὴν πανηγυρικὴν ἐκλογήν του καὶ τοῦ εὐχόμεθα κάθε ἐπιτυχίαν εἰς τὸ δύσκολον ἔργον ποὺ τοῦ ἀνέθεσεν ἡ ἀμέριστος ἐμπιστοσύνη τῶν ἐκπαιδευτικῶν λειτουργῶν τῆς Ἑλλάδος.

Μὲ τελετὴν εἰς τὸν «Παρνασσόν»

ΟΙ ΚΥΘΗΡΙΟΙ ΕΤΙΜΗΣΑΝ ΤΟΝ κ. ΓΡΗΓΟΡΗ ΚΑΣΙΜΑΤΗ ΔΙΑ ΤΗΝ ΕΚΛΟΓΗΝ ΤΟΥ ΩΣ ΜΕΛΟΥΣ ΤΗΣ ΑΚΑΔΗΜΙΑΣ

Τὴν Κυριακὴν 9ην Φεβρουαρίου ἐπραγματοποιήθη εἰς τὰς Ἀθήνας ἡ ἐκδήλωσις, τὴν ὁποίαν ὠργάνωσαν τὰ Κυθηραϊκὰ Σωματεῖα Ἀθηνῶν καὶ Πειραιῶς ἐπὶ τῇ ἐκλογῇ, ὡς μέλους τῆς Ἀκαδημίας Ἀθηνῶν, τοῦ παγκοσμίου κύρους καὶ ἀκτινοβολίας ἐπιστήμονος, δημοφιλεστάτου συμπατριώτου μας κ. Γρηγορίου Π. Κασιμάτη, καθηγητοῦ Πανεπιστημίου.

Ἡ τελετὴ ἔγινε εἰς τὴν αἴθουσαν τοῦ Φιλολογικοῦ Συλλόγου «Παρνασσός». Κυθήριοι ἀπὸ κάθε γωνίαν τῶν Ἀθηνῶν, τοῦ Πειραιῶς καὶ τῶν Προαστίων ἔσπευσαν νὰ παραστοῦν διὰ νὰ καμαρώσουν τὸν νέον Ἀκαδημαϊκόν μας καὶ νὰ τὸν θερμάνουν διὰ μίαν ἀκόμη φορὰν μὲ τὴν ἐκδή

ΚΟΙΝΩΝΙΚΗ ΖΩΗ

ΑΡΡΑΒΩΝΕΣ

Δημήτριος Κ. Φαρδούλης, ἔμπορος, Ἐλένη Γιακιντζή, ἠρραβωνίσθησαν εἰς Ἀθήνας.

— Μιχαὴλ Μηλιώνης, βιομήχανος, Ἐλένη Γεωργίου Φάρου, ἠρραβωνίσθησαν εἰς Ἀθήνας.

— Δημήτριος Κουνέλλης Ἔλλη Τριλίβα, ἠρραβωνίσθησαν εἰς Πειραιά.

Σταῦρος Ροδίτης, μηχανικός Ἐλένη Γ. Μεγαλοκονόμου, ἠρραβωνίσθησαν εἰς Πειραιά.

ΓΕΝΝΗΣΕΙΣ

Ἡ Μαρία Παναγιώτου Θεοδοσοπούλου, τὸ γένος Παναγιώ του Σούγιαννη, ἔτεκεν ἄρρεν εἰς Καλλιθέαν.

— Ἡ κ. Ἐλένη Δ. Ζερβοῦ, ἔτεκεν εἰς Ἀθήνας θῆλυ.

ΑΝΑΧΩΡΗΣΕΙΣ

Ἀνεχώρησεν ἀεροπορικῶς εἰς Αὐστραλίαν, ὁ ἐκλεκτὸς συμπατριώτης μας κ. Παναγιώτης Ἐμμ. Βλαντής, μετὰ τῆς χαριτωμένης συζύγου του Μαρίας. Ὁ κ. Βλαντὴς κατάγεται ἀπὸ τὸ χωρίον Καλοκαιρινὲς καὶ κατευθύνεται εἰς τὴν πόλιν Γκόσφορδ, ὅπου μετὰ τῶν ἀδελφῶν του διατηρεῖ ἀνθούσας ἐπιχειρήσεις. Πρὸς τὸ ἀγαπητό μας ζεῦγος περὶ τῶν γάμων τοῦ ὁποίου ἐδημοσιεύσαμεν εἰς τὸ προηγούμενον φύλλον, εὐχόμεθα καλὸ ταξίδι καὶ κάθε εὐημερίαν.

ΑΦΙΕΡΩΣΕΙΣ

Ὁ κ. Μιχαὴλ Δ. Καλοκαιρινός, πρώην ταμίας τοῦ ἱεροῦ προσκυνήματος Μυρτιδίων, μετὰ τῆς συζύγου του Ἐλένης, ἀπέστειλαν πρὸς τὸ ἱερὸν προσκύνημα Ἁγίου Κοσμᾶ, εἰς Ξερουλάκι, ἕναν δωδεκάφωτον πολυέλαιον καὶ δύο ἀπλῆκες διὰ τὴν Ὡραίαν Πύλην.

ΑΛΛΗΛΟΓΡΑΦΙΑ

Κον Δημήτριον Μαυρομμάτην, εἰς Σύδνεϋ Αὐστραλίας. Ἐπιστολὴν καὶ συνδρομή σας ἐλήφθησαν. Εὐχαριστοῦμεν θερμῶς.

Κους Βρετὸν Νοταρᾶν καὶ Ἀδελφοὺς Κατσανέβα εἰς Μπιλοέλα Αὐστραλίας καὶ Θεόδωρον Γ. Βενέρην εἰς Δρυμώνα Κυθήρων. Συνδρομαί σας ἐλήφθησαν μέσω τοῦ ἀνταποκριτοῦ καὶ φίλου μας κ. Παναγιώτη Γ. Βενέρη, μαζὶ μὲ τὴν ἰδικήν του. Εὐχαριστοῦμεν θερμῶς.

ΧΑΡΟΥΜΕΝΗ ΕΠΙΣΤΡΟΦΗ ΤΟΥ ΚΥΝΗΓΟΥ

Τὰς παραμονὰς τῆς ἀναχωρήσεως δι' Αὐστραλίαν τοῦ ἐκλεκτοῦ ζεύγους Παναγιώτου καὶ Μαρίας Βλαντῆ, ὁ πατήρ του, θέλων νὰ τοὺς ἐντυπωσιάσῃ διὰ μίαν ἀκόμη φορὰν ὡς πρὸς τὰς κυνηγετικάς του δυνατότητας, ἐξέδραμε πρὸς τὰ Μυρτίδια, μὲ τὰ περιβόητα σκυλάκια του. Καὶ κατὰ τὴν ἐπιστροφὴν ἐνεφανίσθη εἰς τὸ σπίτι, ὅπως τὸν βλέπετε εἰς τὴν παρατιθέμενην φωτογραφίαν. Ἄραγε λαγὸς εἶναι ποὺ μυρίζονται τὰ σκυλιὰ ἢ μπακαλιάρος; Γιατὶ ὁ φωτογράφος δὲν τὰ κατάφερε καλά. Πάντως, κατὰ τὰς πληροφορίας μας, περὶ λαγοῦ ἐπρόκειτο. Ἀλλὰ ἂς ἐρωτηθοῦν καὶ ὅσοι ἔφαγαν.

ΟΙΚΟΔΟΜΙΚΟΣ ΣΥΝΕΤΑΙΡΙΣΜΟΣ ΚΥΘΗΡΙΩΝ 'ΠΑΝΑΓΙΑ ΜΥΡΤΙΔΙΩΤΙΣΣΑ,' ΣΥΝ. Π. Ε.

Δημ. Γούναρη 21 — 23, 3ος ὄροφος — γραφεῖο 11 — Μέγαρον Πολίτου — Πειραιεύς

ΕΙΔΟΠΟΙΗΣΙΣ ΠΡΟΣ ΑΠΑΝΤΑ ΤΑ ΜΕΛΗ

Ἐν συνεχείᾳ τῆς ἀπὸ 29.11.68 Ἡμετέρας ἐγκυκλίου εἰδοποιήσεως, ὑπενθυμίζομεν εἰς ἅπαντα τὰ μέλη τοῦ Συνεταιρισμοῦ τὴν ὑποχρέωσιν τῆς ἐξοφλήσεως τοῦ φόρου ἐπανεκτιμήσεως παρὰ τῆς Οἰκονομικῆς Ἐφορείας τῆς οἰκοπεδικῆς περιοχῆς μας, ὁ ὁποῖος φόρος ἀνέρχεται εἰς 3.423,30 δραχμὰς δι' ἕκαστον Συνεταῖρον. Τὸ ποσὸν τοῦτο εἶναι καταβλητέον εἰς 12 ἰσοπόσους μηνιαίας δόσεις, ἐκ 285,30 δραχμῶν ἑκάστη. Ἑκάστη δόσις δέον νὰ καταβάλεται μέχρι τῆς 15ης ἑκάστου μηνός, εἰς τὸ Γραφεῖον τοῦ Συνεταιρισμοῦ, ὁδὸς Δημητρίου Γούναρη ἀριθμὸς 21—23, 3ος ὄροφος ἀριθμὸς Γραφείου 11, Πειραιά.

Ἐπίσης, παρακαλοῦνται οἱ κ.κ. Συνεταῖροι νὰ ἐξοφλήσουν τὸ ταχύτερον τάς, τυχόν, παλαιὰς ἐξ οἱασδήποτε αἰτίας ὀφειλάς των πρὸς τὸν Συνεταιρισμόν.

Ἐν Πειραιεῖ τῇ 25η Φεβρουαρίου 1969

Ὁ Πρόεδρος — Ὁ Γεν. Γραμματεὺς

ΕΜΜ. ΜΕΓΑΛΟΟΙΚΟΝΟΜΟΣ — ΑΛ. ΧΑΡΧΑΛΑΚΗΣ

ΜΝΗΜΟΣΥΝΑ

ΜΝΗΜΟΣΥΝΟΝ

Τὴν Κυριακὴν 16 Μαρτίου καὶ ὥραν 11 π.μ. εἰς τὸν ἱερὸν ναὸν τοῦ Νεκροταφείου Νέας Σμύρνης, τελοῦμεν 40ὴμερον μνημόσυνον τοῦ ἀγαπημένου μας συζύγου, πατρός, ἀδελφοῦ καὶ πάππου

ΔΗΜΗΤΡΙΟΥ Π.ΚΑΡΥΔΗ

Παρακαλοῦμεν τοὺς τιμῶντας τὴν μνήμην του, ἵνα παραστοῦν καὶ ἑνώσουν μεθ' ἡμῶν τὰς πρὸς τὸν Ὕψιστον δεήσεις των, ὑπὲρ ἀναπαύσεως τῆς ψυχῆς αὐτοῦ.

Ἡ οἰκογένεια
Δημητρίου Π. Καρύδη

Τὴν Κυριακὴν 23 Φεβρουαρίου καὶ ὥραν 9 π.μ. ἐτελέσθη εἰς τὸν ἱερὸν ναὸν «Ἀναστάσεως» τοῦ Νεκροταφείου Πειραιῶς, 40ὴμερον μνημόσυνον τοῦ ἀλησμονήτου συμπατριώτου

ΖΑΧΑΡΙΑ ΚΟΥΚΟΥΛΗ

καθὼς καὶ τρισάγιον ἐπὶ τοῦ τάφου του, ὑπὲρ ἀναπαύσεως τῆς ψυχῆς αὐτοῦ.

Τὸ μνημόσυνον ἐτελέσθη μερίμνῃ τῆς συζύγου του κ. Ἀλεξάνδρας Ζαχ. Κουκούλη καὶ τῶν τέκνων του. Παρέστησαν, ἡ οἰκογένεια, οἱ ἐνταῦθα ἐγκατεστημένοι συγγενεῖς, πολυάριθμοι συμπατριῶται ἐκ τῆς Κυθηραϊκῆς παροικίας καὶ πολλοὶ φίλοι τοῦ μεταστάντος ἐκ τῆς κοινωνίας Πειραιῶς καὶ Ἀθηνῶν. Ἂς εἶναι ἡ μνήμη αὐτοῦ αἰώνια.

Τὴν Κυριακὴν 2 Μαρτίου καὶ ὥραν 10 π.μ. εἰς τὸν ἱερὸν ναὸν Ἁγίου Ἰωάννου (ὁδὸς Βουλιαγμένης) θὰ τελεσθῇ 40ὴμερον μνημόσυνον τοῦ ἀλησμονήτου συμπατριώτου

ΒΑΣΙΛΕΙΟΥ Ζ. ΠΗΤΤΑ

μερίμνῃ τῆς οἰκογενείας του, ὑπὲρ ἀναπαύσεως τῆς ψυχῆς αὐτοῦ.

ΕΥΧΑΡΙΣΤΗΡΙΑ

Πάντας τοὺς μετασχόντας τοῦ πένθους μας, ἐπὶ τῶν θανάτω τοῦ προσφιλοῦς μας συζύγου, πατρός, ἀδελφοῦ καὶ πάππου

ΔΗΜΗΤΡΙΟΥ Π. ΚΑΡΥΔΗ

εὐχαριστοῦμεν θερμῶς.

Ἡ σύζυγος: Ἐριφύλη Δ. Καρύδη.

Ὁ υἱός: Παναγιώτης Δ. Καρύδης.

Οἱ ἀδελφοί: Μηνᾶς καὶ Ζωὴ Μ. Καρύδη, Βασίλειος Π. Καρύδης καὶ Παναγιωτίτσα Θ. Καρύδη.

Ὁ ἐγγονός: Δημήτριος Π. Καρύδης.

Οἱ λοιποὶ συγγενεῖς.

Πάντας τοὺς καθ' οἱονδήποτε τρόπον μετασχόντας εἰς τὴν μεγάλην μας λύπην ἐπὶ τῷ θανάτῳ τῆς ἀγαπημένης μας μητέρας καὶ μάμμης

ΧΡΥΣΑΣ Ι. ΔΑΠΟΝΤΕ

εὐχαριστοῦμεν θερμότατα. Ἐπίσης θερμότατα εὐχαριστοῦμεν τὸν θεράποντα αὐτῆς ἰατρὸν κ. Κων)νον Θεοδωρίδην καὶ τὸν διευθυντὴν τοῦ Νοσοκομείου Κυθήρων κ. Ἀντώνιον Νικηφοράκην, διὰ τὰς προσφερθείσας πρὸς αὐτήν, ἀόκνους καὶ μετὰ παραδειγματικοῦ ἐνδιαφέροντος ὑπηρεσίας.

Τὰ τέκνα: Ἐμμανουὴλ καὶ Καίτη Δαπόντε, Βύρων καὶ Κούλα Δαπόντε, Καίτη καὶ Σπυρίδων Χάρος.

Οἱ ἐγγονοί: Οἱ λοιποὶ συγγενεῖς.

Πάντας τοὺς μετασχόντας τοῦ πένθους μας ἐπὶ τῷ θανάτῳ τῆς προσφιλοῦς μας μητρὸς καὶ μάμμης

ΜΑΡΙΑΣ Γ. ΚΑΛΟΚΑΙΡΙΝΟΥ

εὐχαριστοῦμεν θερμῶς. Ὅλως ἰδιαιτέρως εὐχαριστοῦμεν τοὺς καλούς μας χωριανοὺς καὶ συγγενεῖς οἱ ὁποῖοι τῆς ἐπέδειξαν στοργὴν καὶ τῆς ἔδωκαν ἀνακούφισιν μέχρι τῆς τελευταίας πνοῆς της καὶ τοὺς ἀκολουθήσαντας τὴν ἐκφορὰν αὐτῆς.

Τὰ τέκνα: Μάρκος καὶ Ἐλένη Καλοκαιρινοῦ, Ἀντώνιος καὶ Ἀλεξάνδρα Καλοκαιρινοῦ, Καλομοίρα καὶ Πολυζώης Ραΐσης, Ἀριστείδης καὶ Θεοδώρα Καλοκαιρινοῦ, Ματίνα καὶ Νικόλαος Σῖμος, Παναγιώτα καὶ Γεώργιος Παυλάκης.

Οἱ ἐγγονοί. Οἱ λοιποὶ συγγενεῖς.

Πάντας τοὺς μετασχόντας τοῦ πένθους μας, ἐπὶ τῷ θανάτῳ τῆς λατρευτῆς μας συζύγου, Μητρός, ἀδελφῆς καὶ μάμμης

ΑΓΓΕΛΙΚΗΣ Κ. ΚΑΛΛΙΓΕΡΟΥ

εὐχαριστοῦμεν θερμῶς.

Ὁ σύζυγος: Κων)νος Καλλίγερος.

Τὰ τέκνα: Ἱερομόναχος Εὐθύμιος Καλλίγερος, Γεώργιος καὶ Μαρία Καλλιγέρου, Ἰωάννης καὶ Ἐλένη Καλλιγέρου.

Οἱ ἀδελφοί: Ἐμμανουὴλ Κονόμος, Βασίλειος καὶ Ραλία Κονόμου, Εὐφροσύνη Κονόμου, Σταματίνα Τριφύλλη καὶ Παναγιωτίτσα Ζερβοῦ.

Οἱ ἐγγονοί: Ν. Καλλίγερος, Κ. Καλλίγερος καὶ Ἀγγελική Καλλιγέρου.

Πάντας τοὺς μετασχόντας τοῦ πένθους μας, ἐπὶ τῷ θανάτῳ τοῦ λατρευτοῦ μας συζύγου καὶ ἀδελφοῦ

ΑΛΕΞΑΝΔΡΟΥ ΠΑΠΑΔΟΠΟΥΛΟΥ

εὐχαριστοῦμεν θερμῶς.

Ἡ σύζυγος: Ἐλένη Ἀλ. Παπαδοπούλου.

Αἱ ἀδελφαί. Οἱ λοιποὶ συγγενεῖς.

ΦΥΤΕΨΕΤΕ ΑΜΥΓΔΑΛΙΕΣ

ΚΥΘΗΡΑΪΚΑ ΠΕΝΘΗ

Ι. Θ. ΤΑΜΒΑΚΗΣ

Ἕνα θλιβερὸ ἄγγελμα μόλις ἔφθασε ἐξ Αὐστραλίας. Στὰς 11 τοῦ τρέχοντος μηνὸς ἀπεβίωσε ἀπροόπτως ὁ Ἰωάννης Θεοδώρου Ταμβάκης, καταγόμενος ἀπὸ τὸ χωρίον Ἀρέοι. Ἀπὸ νεαρᾶς του ἡλικίας, ὁ ἐκλιπών, μετηνάστευσεν εἰς Αὐστραλίαν ὅπου εἰργάσθη μετὰ τοῦ ἀειμνήστου πατρός του Θεοδώρου. Ἐφοίτησε καὶ ἐτελείωσεν τὸ Γυμνασιον εἰς Σύδνεϋ καὶ εἶχε ἀνθούσας ἐπιχειρήσεις εἰς ἰοιόκτητα κτίρια εἰς τὴν πολιν Γουέστ - Γουάλον τῆς Ν. Ν. Οὐαλλίας. Κατὰ τὴν διάρκειαν τῆς κατοχῆς εὑρέθη ἀποκεκλεισμένος εἰς την Ἑλλαδα, ὁπου κατὰ τὸ πλειστον διέμενεν εἰς Κύθηρα κινδυνεύσας πλειστάκις ἐκ των συμμοριτῶν ενεκα τῶν ἐθνικῶν του φρονημάτων. Ὀλίγον πρὸ τοῦ πολέμου ἐνυμφεύθη τὴν ἐκλεκτὴ Κυθηρίαν Ματίνα Ἰωάννου Κοντολέοντος, ἀπὸ τὸ χωρίον Κοντολιάνικα, μετὰ τῆς ὁποίας συνεκρότησε χαριτωμένην οἰκογένειαν. Μετὰ τὴν ἀπελευθέρωσιν τῆς Ἑλλάδος, ἐπέστρεψε εἰς τὴν Αὐστραλίαν ἐγκατασταθεὶς εἰς τὸ προάστειον τοῦ Σύδνεϋ Λαὶν - Κόβ). (LANE GOVE). Ἡ δρᾶσις του ἦτο πολυποίκιλος, ἐπαγγελματική, κοινωνική καὶ πατριωτική. Μετεῖχε εἰς πολλὰς ὀργανώσεις μορφωτικὰς καὶ φιλανθρωπικάς, ἦτο ἐκ τῶν ἀρίστων μελῶν τῆς Ἑλληνικῆς παροικίας τῆς Αὐστραλίας καὶ ἰδιαιτέρως τῆς Κυθηραϊκῆς, διατελέσας ἐπὶ σειρὰν ἐτῶν σύμβουλος τῆς Κυθηραϊκῆς Ἀδελφότητος. Εὐγένεια ψυχῆς καὶ αἰσθημάτων, ἀρτία μόρφωση, ἀκέραιος χαρακτήρ, ἤθος ἀνώτερον, αὐτὰ διέκρινον τὸν ἀείμνηστον Ἰωάννην Ταμβάκην εἰς ὅλας του τὰς ἐκδηλώσεις. Δι' αὐτὰ καὶ ἐξετιμᾶτο ἀπὸ τὴν κοινωνίαν, ἡ δὲ εἴδησις τοῦ θανάτου του συνεκίνησε τὴν παροικίαν καὶ κατελύπησε ὅλους τοὺς φίλους του, τόσον εἰς τὴν Ἑλλάδα, ὅσον καὶ εἰς τὴν Αὐστραλίαν.

Ἡ κηδεία του ἐγένετο πάνδημος καὶ ἐπὶ τῆς σοροῦ του κατετέθησαν πολυάριθμοι στέφανοι.

Πρὸς τὴν σύζυγόν του Ματίναν, πρὸς τὰ τέκνα του, Θεόδωρον καὶ Ἀνέταν, πρὸς τοὺς ἀδελφούς του Παναγιώτην, Μαρίαν καὶ Ἀννίτσαν, καθὼς καὶ πρὸς τοὺς λοιποὺς συγγενεῖς του ἐκφράζομεν θερμότατα συλλυπητήρια. Ἂς εἶναι ἐλαφρὸ τὸ χῶμα τῆς φιλοξένου Αὐστραλίας ποὺ τὸν σκεπάζει.

Γ. Π. Πρωτοψάλτης ἢ Κοντούρης.

Ἡ «Κυθηραϊκὴ Δρᾶσις» τὴν ὁποίαν ὁ ἀλησμόνητος Ἰωάννης Θ. Ταμβάκης ἐτίμα ἀνέκαθεν διὰ τῆς φιλίας καὶ συνεργασίας του, δοκιμάζεται ἀπὸ θλῖψιν βαθεῖαν μὲ τὸν αἰφνίδιον θάνατόν του. Ὁ Θεὸς νὰ παρηγορήσῃ τὴν ἀγαπητὴν μας οἰκογένειάν του, τὴν ὁποίαν τόσον ἐπαξίως ἐλάτρευε ὁ μεταστάς, καὶ νὰ ἀναπαύσῃ τὴν ψυχήν του.

ΑΓΓ. ΚΑΛΛΙΓΕΡΟΥ

Εἰς ἡλικίαν 75 ἐτῶν ἐξεδήμησεν πρὸς Κύριον καὶ ἐκηδεύθη εἰς Πιτσινιάνικα ἡ Ἀγγελικὴ Κωνσταντίνου Καλλιγέρου, προσφιλὴς μήτηρ τοῦ ἡγουμένου Ἁγίας Μόνης ἱερομονάχου Εὐθυμίου Καλλιγέρου.

Ἡ ἐκλιποῦσα κατήγετο ἀπὸ τὸ χωρίον Ἀρέοι ἐκ τῆς γνωστῆς οἰκογενείας Κονόμου. Ἦτο ὑπόδειγμα καλωσύνης καὶ πραότητος καὶ ἐκοσμεῖτο μὲ πολλὰς χριστιανικὰς ἀρετάς. Ἦτο ἐργατική, φιλάνθρωπος, εὐγενικὴ καὶ εὐσεβὴς πρὸς τὰ Θεῖα. Σύζυγος ἀφοσιωμένη καὶ μήτηρ στοργικὴ δὲν ἐφείσθη κόπων διὰ τὴν ἀνατροφὴν καὶ χριστιανικὴν διαπαιδαγώγησιν τῶν παιδιῶν της τὰ ὁποῖα καὶ ἠτύχησε νὰ ἴδῃ καλῶς ἀποκατεστημένα, ὅπως ἦτο ὁ πόθος της.

Ἡ ἰδία καθοδήγησε τὸν δευτερότοκον υἱόν της νὰ ἱερατεύσῃ, καὶ μεταλαμπαδεύσασα εἰς αὐτὸν ὅλας της τὰς ἀρετὰς τοῦ ἔδωκε τὴν ἱκανότητα νὰ ἐπιτελῇ ἔργον ἱστορικὸν διὰ τῆς ἀναδημιουργίας τοῦ ἱεροῦ προσκυνήματος Ἁγίας Μόνης, ὅπου ἡ Θεία Πρόνοια τὸν ἔταξε. Ἡ κηδεία της ἐγένετο πάνδημος ἀπὸ τὸν ἱερὸν ναὸν τοῦ Ἐσταυρωμένου. Ἐκτὸς τῶν κατοίκων τοῦ χωρίου της ποὺ παρέστησαν ἅπαντες, εἰς τὴν κηδείαν, προσῆλθον πολλοὶ ἐξ ὅλων τῶν χωρίων τῆς Νήσου. Εἰς τὴν νεκρώσιμον ἱερολογίαν ἔλαβον μέρος οἱ πλεῖστοι τῶν ἱερέων τῶν Κυθήρων, μὲ ἐπὶ κεφαλῆς τὸν ἱεροκήρυκα πανοσιολογιώτατον Ἀρχιμανδρίτην Θεοδώρητον Κιαουρτζῆν, ὁ ὁποῖος καὶ ἐξεφώνησεν ἐμπνευσμένον ἐπικήδειον λόγον.

Πρὸς τὸν πολυσέβαστον φίλον μας υἱόν της ἱερομόναχον Εὐθύμιον, πρὸς τὸν σύζυγόν της Κ. Καλλίγερον, πρὸς τοὺς υἱούς της Γεώργιον καὶ Ἰωάννην (εἰς Αὐστραλίαν), πρὸς τοὺς ἀδελφοὺς καὶ λοιποὺς συγγενεῖς της, ἐκφράζομεν θερμότατα συλλυπητήρια. Ὁ Θεὸς νὰ τὴν ἀναπαύσῃ.

Θ. Ν. ΚΑΡΥΔΗΣ

Ἀπεβίωσεν εἰς Ἠλιούπολιν Ἀθηνῶν ὁ Θεόδωρος Νικολάου Καρύδης, ἐτῶν 86.

Ὁ ἐκλιπὼν κατήγετο ἀπὸ τὸ χωρίον Μυλοπόταμο. Διεκρίνετο διὰ τὴν καλωσύνη, τὴν εὐγένειαν καὶ τὰς χριστιανικάς του ἀρετάς. Διὰ τοῦτο καὶ ἐξετιμᾶτο ἀπὸ ὅλους τοὺς γνωρίμους του. Ἡ κηδεία του ἐγένετο πάνδημος καὶ ἐπὶ τῆς σοροῦ του κατετέθησαν πολλὰ ἄνθη καὶ στέφανοι.

Πρὸς τὴν σύζυγόν του κ. Ἀνθίππην Θ. Καρύδη, πρὸς τὸν εἰς Αὐστραλίαν διαμένοντα ἀδελφόν του Παναγιώτην, καθὼς καὶ πρὸς τοὺς λοιποὺς συγγενεῖς του ἐκφράζομεν θερμότατα συλλυπητήρια. Ὁ Θεὸς νὰ τὸν ἀναπαύσῃ.

Μ. Γ. ΚΑΛΟΚΑΙΡΙΝΟΥ

Ἀπεβίωσεν εἰς Φράτσια ἡ Μαρία Γεωργίου Καλοκαιρινοῦ, ἐτῶν 86.

Ἡ ἐκλιποῦσα ἦτο μήτηρ τοῦ ἀλησμονήτου δημοσιογράφου Ἰωάννου Καλοκαιρινοῦ. Διεκρίνετο διὰ τὴν καλωσύνην, τὴν προθυμίαν τὴν εὐγένειαν καὶ τὰς χριστιανικὰς ἀρετάς της. Ἦν ἀφοσιωμένη σύζυγος καὶ στοργικὴ μήτηρ, καὶ διέθεσεν ὅλας τὰς δυνάμεις της εἰς τὴν ἀνατροφὴν τῶν παιδιῶν της, τὰ ὁποῖα καὶ ἠτύχησε νὰ ἴδῃ καλῶς ἀποκατεστημένα, ὡς ἦτο ὁ πόθος της. Μὲ τὰ χαρίσματα τὰ ὁποῖα τὴν ἐκόσμουν καὶ μὲ τὸν ἐνάρετον βίον της εἶχε κατακτήσει τὴν ἀγάπην τῆς κοινωνίας καὶ ἡ εἴδησις τοῦ θανάτου της προεκάλεσε λύπην εἰς ὅλους. Ἡ κηδεία της ἐγένετο πάνδημος καὶ ἐπὶ τῆς σοροῦ της κατετέθησαν πολλὰ ἄνθη καὶ στέφανοι.

Καταλείπει ἡ μεταστάσα τὰ τέκνα της Μάρκον, Ἀντώνιον καὶ Καλομοίραν εἰς Αὐστραλίαν, Ἀριστείδην καὶ Ματίνα εἰς Ἀθήνας καὶ Παναγιώταν εἰς Φράτσια. Ὁμοίως καταλείπει δέκα τέσσερα ἐγγόνια πέντε δισεγγόνια καὶ πολλοὺς ἄλλους συγγενεῖς εἰς Ἑλλάδα καὶ Αὐστραλίαν.

Πρὸς πάντας τοὺς ἀνωτέρω ἐκφράζομεν θερμότατα συλλυπητήρια. Ὁ Θεὸς νὰ τὴν ἀναπαύσῃ.

ΣΟΦΙΑ Γ. ΠΛΟΥΜΙΔΗ

Ἀπεβίωσεν εἰς Ἀθήνας ἡ Σοφία Γεωργίου Πλουμίδη, ἐτῶν 62.

Ἡ ἐκλιποῦσα κατήγετο ἐξ Ἀντικυθήρων, ἐκ τῆς γνωστῆς οἰκογενείας Γεωργίου Κυνηγαλάκη. Διεκρίνετο διὰ τὴν καλωσύνην, τὴν εὐγένειαν καὶ τὰς χριστιανικὰς της ἀρετάς. Ἦτο ἀφοσιωμένη σύζυγος καὶ στοργικὴ μήτηρ καὶ ἔχαιρε τῆς ἀμερίστου ἐκτιμήσεως τῆς Κυθηραϊκῆς κοινωνίας. Ἡ κηδεία της ἐγένετο πάνδημος εἰς τὸ Νεκροταφεῖον Πειραιῶς καὶ ἐπὶ τῆς σοροῦ της κατετέθησαν πολυάριθμοι στέφανοι.

Πρὸς τὰ τέκνα της Μαρίαν καὶ Γεώργιον Προγουλάκην, ἐγκατεστημένα εἰς Ἀντικύθηρα, Σπῦρον καὶ Χρυσούλαν Πλουμίδου ἐγκατεστημένα εἰς Αὐστραλίαν, Ἀγγελικὴν καὶ Χριστόφορον Μοσχούρην, ἐγκατεστημένα εἰς Ἀθήνας. Πρὸς τοὺς ἀδελφούς της Σπῦρον Κυνηγαλάκην, ἐγκατεστημένον εἰς Πειραιᾶ καὶ Κων)νον Κυνηγαλάκην ἐγκατεστημένον εἰς Αὐστραλίαν, πρὸς τὰς ἀδελφάς της Κατίναν, Μαρίαν καὶ Μπαμπίναν, καθὼς καὶ πρὸς τοὺς λοιποὺς συγγενεῖς της ἐκφράζομεν θερμότατα συλλυπητήρια. Ὁ Θεὸς νὰ τὴν ἀναπαύσῃ.

ΑΛ. ΠΑΠΑΔΟΠΟΥΛΟΣ

Ἀπεβίωσεν εἰς Πειραιὰ ὁ Ἀλέξανδρος Παπαδόπουλος, ἐτῶν 68.

Ὁ ἐκλιπὼν κατήγετο ἀπὸ τὴν Μεσηνίαν εἶχε ὅμως συνδεθῆ μὲ τὰ Κύθηρα, κατόπιν τοῦ γάμου του μὲ τὴν ἐκλεκτὴν Κυθηρίαν Ἐλένην τὸ γένος Ἀντωνίου Κασιμάτη, ἐκ Καψαλίου. Διεκρίνετο διὰ τὸ ἀνώτερον ἦθος του, τὴν ἀκεραιότητα τοῦ χαρακτήρος του, τὴν προθυμίαν καὶ τὰς χριστιανικάς του ἀρετάς. Κατὰ τὴν ὑπαλληλικήν του σταδιοδρομίαν εἰς τὸ Ὑπουργεῖον Ἐμπορίου ἦτο ὑπόδειγμα εὐσυνειδίτου λειτουργοῦ καὶ ἔχαιρεν τῆς ἀγάπης καὶ ἐκτιμήσεως τῶν συναδέλφων καὶ τῶν προϊσταμένων του. Τὸ Νησί μας τὸ ἠγάπησε ὅπως καὶ τὴν ἰδιαιτέραν του πατρίδα, συχνὰ τὸ ἐπεσκέπτετο μετὰ τῆς εὐγενεστάτης συζύγου του, καὶ παντοιοτρόπως συνέτρεχε κάθε κοινωφελὴ Κυθηραϊκὸν σκοπόν. Δι' ὅλα αὐτὰ ἐξετιμᾶτο ἀπὸ τὴν κοινωνίαν καὶ ἡ εἴδησις τοῦ θανάτου του προεκάλεσε λύπην καὶ συγκίνησιν. Ἡ κηδεία του ἐγένετο πάνδημος ἀπὸ τὸ νεκροταφεῖον Πειραιῶς καὶ πολυάριθμοι στέφανοι κατετέθησαν ἐπὶ τῆς σοροῦ του. Πρὸς τὴν σύζυγόν του κ. Ἐλένη Ἀλ. Παπαδοπούλου, πρὸς τὰς ἀδελφάς του καὶ πρὸς τοὺς λοιποὺς συγγενεῖς του ἐκφράζομεν θερμότατα συλλυπητήρια. Ὁ Θεὸς νὰ τὸν ἀναπαύσῃ.

ΕΜΜ. Ι. ΨΑΛΙΔΑΣ

Ἀπεβίωσεν εἰς Αὐστραλίαν ὁ Ἐμμανουὴλ Ἰωάννου Ψαλιδᾶς, ἐτῶν 47.

Ὁ ἐκλιπὼν κατήγετο ἐκ Ποταμοῦ. Τὸν διέκρινον καλωσύνη, προθυμία καὶ πλοῦτος ἄλλων χριστιανικῶν ἀρετῶν. Εἰς Αὐστραλίαν ἀπεδήμησε πρὸ τριάντα ἐτῶν, λόγω δὲ τῆς ἐργατικότητος τῆς καλωσύνης καὶ τοῦ ἀκεραίου χαρακτήρος του ἦτο πολὺ ἀγαπητὸς μεταξὺ ὅλων τῶν γνωρίμων του. Διὰ τοῦτο καὶ ὁ πρόωρος θάνατός του προεκάλεσε μεγάλην λύπην, ἡ δὲ κηδεία του ἦτο πάνδημος. Καταλείπει, εἰς Ποταμὸν τὸν ἀδελφόν του κ. Δημήτριον Ἰ. Ψαλιδᾶν, εἰς Ἀθήνας τὴν ἀδελφήν του κ. Διαμαντούλα Κων)νου Μεγαλοκονόμου, καὶ εἰς Αὐστραλίαν τὴν ἀδελφήν του Πόπην Ἰ. Ψαλιδᾶ. Ὁμοίως πολλοὺς ἄλλους συγγενεῖς εἰς Αὐστραλίαν καὶ Ἑλλάδα. Πρὸς ὅλους τοὺς ἀνωτέρω ἐκφράζομεν θερμότατα συλλυπητήρια. Ὁ Θεὸς νὰ τὸν ἀναπαύσῃ.

ΘΕΟΔ. ΛΕΟΝΤΣΙΝΗΣ

Τὸ χῶμα τῆς Μεγάλης Ἀμερικανικῆς Δημοκρατίας κρατάει ἀπὸ ἐννέα τώρα μηνῶν στὴν ζεστὴ ἀγκαλιά του τὸν Θεόδωρο Λεοντσίνη. Τὸν μεγάλο ἀνθρωπιστή. Τὸν γνήσιο Τσιριγώτη. Τὸν ὁλοκληρωμένο ἐπιχειρηματία. Ἔφηβος ἀκόμη πῆρε τὸν δρόμο τῆς ξενητειᾶς, ὅπου στὴν πόλι Σαὶν Λούϊς τῶν Η.Π.Α., ποὺ στάθηκε δεύτερη πατρίδα του, βρῆκε τὸν δρόμο τῆς εὐδοκιμήσεως. Συντροφευμένος ἀπὸ τὴν εὐγενικὴ καὶ ἀφοσιωμένη σύζυγό του Ὄλγα, ποὺ τόσο τοῦ παραστάθηκε στὰ πενῆντα περίπου χρόνια τῆς κοινῆς ζωῆς των — μοιράζοντας μαζί του χαρὲς καὶ πίκρες — ὑπέκυψε στὸ κτύπημα τῆς ἀδυσωπήτου μοίρας ποὺ ἐπὶ ἔτη τὸν εἶχε καθηλωμένο στὸ κρεβάτι τοῦ πόνου. Τὸ σπίτι του καὶ ἡ ἐπιχείρησίς του, ἦσαν ὁλόκληρες δεκαετίες μιὰ φιλόξενη κυψέλη, ὅπου εὕρισκαν καταφύγιο, προστασία καὶ βοήθεια, κάθε Τσιριγώτης, κάθε Ἕλληνας. Προικισμένος μὲ μιὰ ζεστὴ καρδιά, ποὺ ἤταν πάντα εὐαίσθητη στὴν παροχὴ κάθε συνδρομῆς πρὸς τοὺς ἀνθρώπους καὶ τὸ ἀγαπημένο του νησί: τὰ Κύθηρα. Ἐφέτος γιὰ πρώτη φορὰ ἡ ἑορτὴ τῶν Ἁγίων Θεοδώρων, ἡ ἑορτή του, ἀνοίγει ἐνώπιόν μας ἕνα μεγάλο κενό, ἀπὸ τὴν ἔλλειψι τῆς ζωντανῆς του παρουσίας. Γι' αὐτὸ ἡ σκέψις μας καὶ ἡ μνήμη μας στρέφεται πρὸς αὐτόν, τὸν ἀξέχαστο Θεόδωρο Λεοντσίνη. Καὶ θὰ θυμώμαστε πάντα, αὐτὸ ποὺ εἶχε κάνει σκοπὸ τῆς ζωῆς του: «Ὅτι στὴν προσπάθεια γιὰ τὴν ἐπίτευξι τοῦ καλοῦ, δὲν πρέπει νὰ ὑπάρχουν ὅρια».

Νίκος Κ. Θεοδωρόπουλος

ΕΜΜ. ΦΑΡΔΟΥΛΗΣ

Ὅλως αἰφνιδίως ἀπεβίωσεν εἰς Κόρινθον ὁ Ἐμμανουὴλ Φαρδούλης, ἐτῶν 55.

Ὁ ἐκλιπὼν κατήγετο ἐκ Ποταμοῦ. Μόλις ἀπεφοίτησε τοῦ Γυμνασίου Κυθήρων ἐσπούδασε Θεολογίαν εἰς τὸ Πανεπιστήμιον Ἀθηνῶν καὶ ἐν συνεχείᾳ ἀφοῦ ἀφυπηρέτησε τῶν τάξεων τοῦ στρατοῦ, διωρίσθη καθηγητὴς τῆς Θεολογίας. Ἐπὶ πολλὰ ἔτη ἐδίδαξε εἰς τὴν ἱερατικὴν Σχολὴν Ξάνθης καὶ πρ

«ΚΥΘΗΡΑΪΚΗ ΔΡΑΣΙΣ»
ΑΝΕΞΑΡΤΗΤΟΣ ΕΦΗΜΕΡΙΣ
ΕΚΔΙΔΟΜΕΝΗ ΑΠΑΞ ΤΟΥ ΜΗΝΟΣ
ΟΡΓΑΝΟΝ ΤΟΥ ΚΥΘΗΡΑΪΚΟΥ ΛΑΟΥ

ΕΤΗΣΙΑΙ ΣΥΝΔΡΟΜΑΙ
Ἐσωτερικοῦ ... Δρχ. 60
Ἀμερικῆς ... $ 8
Αὐστραλίας ... £ 2½
Τράπεζαι .. Δρχ. 300
Μεγάλαι ἐπιχειρήσεις ... » 100

Ἁπλαὶ καὶ συστημέναι ἐπιστολαὶ δέον νὰ ἀπευθύνωνται: ΙΩΑΝΝΗΝ Σ. ΚΑΣΙΜΑΤΗΝ — Σύμης 9
Ἀθῆναι — Τ.Τ. 816
Τηλ. 852.679
ΤΙΜΗ ΦΥΛΛΟΥ ΔΡΧ. 5

Ἀπόψεις

ΝΑ ΥΠΑΧΘΟΥΝ ΕΙΣ ΤΟΝ ΝΟΜΟΝ ΠΕΙΡΑΙΩΣ

Οἱ Κυθήριοι ἐδοκιμάσαμεν τὰς ἡμέρας αὐτὰς δύο συγκινήσεις ἀπὸ τὴν κατάργησιν τῆς Μητροπόλεως Κυθήρων καὶ ἀπὸ τὴν συγχώνευσιν τοῦ Εἰρηνοδικείου εἰς τὸ Εἰρηνοδικεῖον Γυθείου.

Ὅτι λόγοι ἀντικειμενικοί, ὀρθοὶ καὶ λογικοὶ ἐπέβαλον καὶ τὰς δύο μεταβολὰς εἶναι γεγονός, τὸ ὁποῖον ἀναγνωρίζει καὶ ὁ τελευταῖος τῶν κατοίκων τῆς Νήσου. Διότι ἀπετέλει σπάταλον πολυτέλειαν, μία ἐπαρχία μὲ πληθυσμὸν κάτω τῶν πέντε χιλιάδων κατοίκων, νὰ διατηρῇ ἀρχὰς δαπανηράς, τῶν ὁποίων οἱ προϊστάμενοι καὶ τὸ λοιπὸν προσωπικόν, νὰ μὴ ἔχουν μὲ τί νὰ ἀσχολοῦνται.

Ἐξ ἄλλου, τὰ μέτρα εἶναι γενικά, περιελήφθησαν δὲ εἰς αὐτὰ ὅλαι αἱ ἀνάλογοι ἢ καὶ μεγαλύτεραι ἀκόμη ἐπαρχίαι καὶ ἀποβλέπουν εἰς τὴν ἐξυγίανσιν τῆς διοικήσεως καὶ εἰς τὴν περιστολὴν ἀσκόπων δαπανῶν, αἱ ὁποῖαι ἀποβαίνουν εἰς βάρος τῆς ἀναπτύξεως τῆς χώρας. Οἱ Κυθήριοι, λοιπόν, ἄνθρωποι κατ' ἐξοχὴν συντηρητικοὶ καὶ νουνεχεῖς, οὐδόλως ἐξεπλάγησαν ἀπὸ τὰς ἐπελθούσας μεταβολάς, διότι καὶ κατανοοῦν καὶ συναίσθησιν ἔχουν τοῦ κοινοῦ συμφέροντος καὶ ὑπεράνω κάθε ὑπολογισμοῦ θέτουν τὸ καλὸν τῆς πατρίδος.

Ἐκεῖνο, ὅμως, διὰ τὸ ὁποῖον θὰ ἠθέλαμεν νὰ ἐπικαλεσθῶμεν τὴν προσοχὴν καὶ τὸ ἐνδιαφέρον τῆς Ἐθνικῆς Κυβερνήσεως, εἶναι ὅπως ἡ ὑπαγωγὴ τῶν Κυθήρων τόσον ἀπὸ Ἐκκλησιαστικῆς ἀπόψεως ὅσον καὶ ἀπὸ δικαστικῆς, γίνῃ ἐκεῖ, ὅπου θὰ ἐξυπηρετοῦνται καλύτερον οἱ κάτοικοι καὶ τὰ συμφέροντα τῆς Νήσου. Καὶ τοιαύτη περιφέρεια δὲν εἶναι ἄλλη ἀπὸ ἐκείνην τοῦ Πειραιῶς. Διότι εἰς Πειραιᾶ καὶ Ἀθήνας εἶναι καλῶς ἐγκατεστημένοι τοὐλάχιστον τριπλάσιοι τὸν ἀριθμὸν Κυθήριοι ἀπὸ ὅσους διαμένουν εἰς τὸ Νησί, ὥστε οἱ ἐρχόμενοι ἐδῶ διὰ τὰς ὑποθέσεις των, νὰ εὑρίσκουν κάθε συνδρομὴν καὶ συμπαράστασιν. Δεύτερον, διότι εἰς τὴν περιφέρειαν Πειραιῶς — Ἀθηνῶν ἔχουν τὴν μεγάλην περιουσίαν των τὰ κοινωφελῆ ἱδρύματα τῶν Κυθήρων, τῶν ὁποίων ἱδρυμάτων (δυνάμει διαθηκῶν) προΐσταται ὁ ἑκάστοτε Μητροπολίτης. Καί, τρίτον, διότι μετὰ τοῦ Πειραιῶς ἔχομεν τακτικὴν συγκοινωνίαν τρὶς τῆς ἑβδομάδος, ἐνῶ μὲ τὸ Γύθειον ἔχομεν μόνον μίαν φορὰν τὴν ἑβδομάδα. Διὰ τοὺς λόγους αὐτοὺς παρακαλοῦμεν τὴν Ἐθνικὴν Κυβέρνησιν νὰ ὑπαγάγῃ ἀπὸ πάσης ἀπόψεως τὰ Κύθηρα εἰς τὸν Νομὸν Πειραιῶς.

ΟΙ ΝΕΟΙ ΜΑΣ

Εἰς τὰς ἐφετεινὰς ἐκδηλώσεις τῶν Κυθηραϊκῶν Συλλογῶν Ἀθηνῶν καὶ Πειραιῶς παρετηρήθη συρροὴ νέων Κυθηρίων ἐκ τῶν ὑπερπεντήκοντα ποὺ φοιτοῦν εἰς τὰς διαφόρους Ἀνωτάτας Σχολάς. Τοὺς νέους αὐτούς, ἀμφοτέρων τῶν φύλων, τοὺς καμαρώνομεν ἡμεῖς οἱ ἀπόμαχοι ἀφ' ἑνὸς διότι ἡ παρουσία των μᾶς ἐνθυμίζει τὰ ἰδικά μας πρῶτα βήματα εἰς τὴν κοσμόπολιν τῶν Ἀθηνῶν καὶ δεύτερον διότι μὲ τὴν σεμνότητα καὶ τὰς ἠθικὰς ἀρχὰς ποὺ τοὺς διακρίνουν, διαβλέπομεν εἰς αὐτοὺς τοὺς αὐριανοὺς ἀξίους διαδόχους μας. Εἰς αὐτοὺς θὰ παραδώσωμεν τὰ Σωματεῖα, εἰς αὐτοὺς τὰ Ἱδρύματα, εἰς αὐτοὺς θὰ ἐμπιστευθῶμεν τὴν συνέχισιν τῶν ἰδικῶν μας προσπαθειῶν διὰ τὸ καλὸν τῆς Νήσου. Ἀλλά, διὰ νὰ γίνουν οἱ διάδοχοι καλύτεροι ἀπὸ τοὺς προκατόχους των, ὅπως πρέπει νὰ γίνουν, εἶναι ἀνάγκη νὰ μὴ ἀπομακρύνωνται ἀπὸ κοντά μας, νὰ μετέχουν ἐνεργῶς εἰς τὰς πατριακὰς ἐκδηλώσεις καὶ τὰς πατριωτικὰς ἐνεργείας μας. Πρέπει, ἀπαραιτήτως, νὰ γίνουν μέλη τῶν Σωματείων καὶ νὰ παρακολουθοῦν τὴν δρᾶσιν των. Τὴν σχετικὴν πρωτοβουλίαν ἂς τὴν ἀναλάβουν τὰ Σωματεῖα, διότι ἀξίζει τὸν κόπον. Νέοι σεμνοί, ἠθικοί, πρόθυμοι, ἄξιοι, μὲ ἑλληνοχριστιανικὰς ἀρχὰς σὰν τὰ παιδιὰ ποὺ ἔρχονται ἀπὸ τὸ Νησί μας, δὲν εἶναι πολλοὶ εἰς τὴν ἐποχήν μας. Ἂς γίνῃ ὅ,τι δυνατόν, διὰ νὰ μὴ χαθοῦν, ἀπὸ Κυθηραϊκῆς ἀπόψεως, εἰς τὴν ἀπεραντοσύνην τῆς Ἀθηναϊκῆς κοινωνίας.

ΧΡΗΣΙΜΩΤΑΤΟΣ ΔΡΟΜΟΣ

Ὁ δρόμος ἀπὸ Καρβουνάδες πρὸς Μυλοπόταμον καὶ ἐκεῖθεν πρὸς Δόκανα μέσω τοῦ χωρίου Ἀρέοι, ἔχει μεγάλην ἀξίαν δι' ὅλο τὸ Νησί. Ἐξυπηρετεῖ τοὺς κατοίκους Μυλοποτάμου, τὴν Οἰκοκυρικὴν Σχολὴν καὶ τοὺς περιηγητὰς καὶ ἐπισκέπτας τῶν Κυθήρων. Εἶναι ὅμως εἰς κακὴν κατάστασιν λόγω τῆς μακροχρονίου ἐγκαταλείψεώς του ἀπὸ κάθε προσπάθειαν συντηρήσεως. Ἰδιαιτέρως τὸ τμῆμα ἀπὸ Μυλοπόταμον πρὸς Δόκανα εἰς πολλὰ μέρη εἶναι ἀδιάβατον. Παρακαλοῦμεν τοὺς ἁρμοδίους νὰ ἐνδιαφερθοῦν σχετικῶς. Θὰ προσφέρουν θετικὴν ὑπηρεσίαν εἰς τὸ Νησί μας.

Στιγμιότυπο ἀπὸ τὸν χορὸν τοῦ Κυθηραϊκοῦ Συνδέσμου Ἀθηνῶν

Τὰ χαριτωμένα κορίτσια τῆς Κυθηραϊκῆς παροικίας Ἀθηνῶν καὶ Πειραιῶς, τὰ ὁποῖα μὲ τὴν ὄμορφη στολὴ τοῦ σπαλέτου ἄνοιξαν τὸν ἀποκριάτικο χορό.

ΝΑ ΔΙΑΛΥΘΗ Η ΕΠΙΚΡΑΤΟΥΣΑ ΦΟΒΙΑ ΔΙΑ ΤΗΝ ΑΝΑΔΑΣΩΣΙΝ ΤΗΣ ΝΗΣΟΥ ΜΑΣ

Συνέχεια ἐκ τῆς 1ης σελίδος

ται νὰ πωλήσῃ ἐκουσίως τὸ ἀκίνητον εἰς τὸ Δημόσιον...» (Ἄρθρον 154 παράγρ. 1 τοῦ παλαιοῦ καὶ ἄρθρον 195 παράγρ. 1 τοῦ Νέου Δασ. Κώδικος). Ἂν ὁ ἰδιοκτήτης ἀρνηθῇ τὴν πώλησιν, τότε τὸ Δημόσιον δύναται ν' ἀπαλλοτριώσῃ ἀναγκαστικῶς τὴν ἀναδασωτέαν ἔκτασιν πρὸς τὸν σκοπὸν τῆς ἀναδασώσεως (παράγραφος 2 τῶν ἀνωτέρω ἄρθρων). Ἡ ἀπαλλοτρίωσις γίνεται κατὰ τὰς κειμένας διατάξεις περὶ ἀπαλλοτριώσεως τοῦ Συντάγματος καὶ τῶν Νόμων, ἤτοι ἀφοῦ προηγουμένως καταβληθῇ πλήρης ἀποζημίωσις εἰς τὸν ἰδιοκτήτην (Ἄρθρον 195 παράγρ. 1 τοῦ παλαιοῦ καὶ ἄρθρον 197 τοῦ Νέου Δασικοῦ Κώδικος). Μάλιστα ἐπὶ ἀπαλλοτριώσεως ἀναδασωτέων ἐκτάσεων ὁ ἰδιοκτήτης τυγχάνει εὐνοϊκοτέρας μεταχειρίσεως ἀπὸ τὰς λοιπὰς περιπτώσεις ἀπαλλοτριώσεως, διότι δύναται νὰ ἀποτρέψῃ τὴν ἀπαλλοτρίωσιν προτείνων εἴτε τὴν πώλησιν εἰς τὸ Δημόσιον τῆς ἐκτάσεως εἰς τὴν τρέχουσαν τιμήν, ἐφ' ὅσον δὲν ἔχει καθορισθῇ τιμὴ μονάδος πρὸ τῆς ἀναδασώσεως παρὰ τοῦ Δημοσίου, εἴτε τὴν ἀνάληψιν τῆς ἀναδασώσεως δι' ἰδίων μέσων. (Ἄρθρον 155 παράγρ. 4 τοῦ παλαιοῦ καὶ ἄρθρ. 197 παράγρ. 2 τοῦ νέου Δασικοῦ Κώδικος).

Ἐκ τῶν ἀνωτέρω συνάγεται σαφῶς ἡ ἀντίθεσις τοῦ Δασικοῦ Γραφείου πρὸς τὸν Νόμον, ὅταν ἐδημιούργει τὴν ἐντύπωσιν, ὅτι τὰ μὴ δημόσια ἐδάφη, ἀναδασούμενα ὑπὸ τῆς Δασικῆς Ὑπηρεσίας, περιέρχονται εἰς τὸ Δημόσιον. Τὸ ὅτι ἡ ἴδιο κτησία ἐπὶ τῆς ἀναδασωτέας ἐκτάσεως παραμένει ἄθικτος διὰ τῆς ἀναδασώσεως ὁρίζεται ρητῶς καὶ εἰς τὸ ἄρθρον 148 παράγρ. 2 τοῦ παλαιοῦ καὶ εἰς τὸ ἄρθρον 189 τοῦ Νέου Δασικοῦ Κώδικος, συμφώνως πρὸς τὰ ὁποῖα Δῆμοι, Κοινότητες, Μοναὶ καὶ ἄλλοι ἰδιοκτῆται ἄνω τῶν 3.000 στρεμμάτων ὑπὸ χρεοῦνται νὰ ἀναδασώσουν ἓν ποσοστὸν τῶν κτημάτων των (μέχρι 15% οὐχὶ ὅμως κάτω τῶν 50 στρεμμάτων). Ἐὰν οἱ ὡς ἄνω ἰδιοκτῆται δὲν θελήσουν νὰ ἐκπληρώσουν τὴν ὡς ἄνω ὑποχρέωσίν των τότε δύναται τὸ Δημόσιον νὰ προβῇ εἰς τὴν ἀναδάσωσιν, «τῆς ἰδιοκτησίας τῶν ἐδαφῶν τούτων παραμενούσης εἰς τοὺς ἰδιοκτήτας».

Τρίτον: Ὡς σαφὲς ἐκ τῶν ἀνωτέρω συνάγεται, αἱ δαπάναι τῆς ἀναδασώσεως μόνον προαιρετικῶς δύνανται νὰ ἀναληφθοῦν παρὰ τῶν ἰδιοκτητῶν. Ἀντιθέτως ὅμως διὰ τὸ Δημόσιον: Κατὰ τὸ ἄρθρον 156 τοῦ παλαιοῦ καὶ 200 τοῦ Νέου Δασικοῦ Κώδικος «αἱ προτάσει τῆς δασικῆς ὑπηρεσίας ἢ τῶν δασικῶν ἐπιτροπῶν ἐκτελούμεναι ἀναδασώσεις ἐνεργοῦνται δαπάνῃ τοῦ Δημοσίου, καταβαλλομένῃ ἐκ τοῦ Ταμείου Δασῶν.

Μὲ τὰς ἀνωτέρω διευκρινίσεις, τὰς ὁποίας κάμνομεν, ὑπεισερχόμενοι εἰς τὰ καθήκοντα τῆς Δασικῆς Ὑπηρεσίας Κυθήρων, ἐλπίζομεν νὰ συμβάλλομεν εἰς τὴν διάλυσιν τῆς φοβίας καὶ δυσπιστίας πρὸς τὴν ἀναδάσωσιν. Ἡ ἀναδάσωσις εἶναι ἀπὸ τὰς ὡραιοτέρας καὶ πλουτοπαραγωγικωτέρας δραστηριότητας τῆς Διοικήσεως καὶ ὡς ἐκ τούτου πρέπει ὅλοι νὰ τὴν ἴδουν μὲ ἐμπιστοσύνην καὶ ἀγάπην. Οὐδέποτε δὲ εἶναι δυνατὸν νὰ κινδυνεύουν τὰ δικαιώματα ἰδιοκτησίας των. Καὶ ὅσοι παρεπλανήθησαν καὶ ἔδωσαν εἰς τὸν προϊστάμενον τοῦ Δασικοῦ Γραφείου Κυθήρων οἱαδήποτε «χαρτιὰ» διὰ τῶν ὁποίων ἀπαρνοῦνται τὴν ἰδιοκτησίαν των χάριν τοῦ Δημοσίου ἢ τῆς Κοινότητος, τοὺς διαβεβαιώνομεν ὅτι οὐδὲν ἀπώλεσαν, ἀλλὰ ἐξακολουθοῦν νὰ παραμένουν ἰδιοκτῆται τῶν κτημάτων των, ἔστω καὶ ἂν ἀνεδασώθησαν. Ἡ δὲ Γενικὴ Διεύθυνσις Δασῶν ἐλπίζομεν ὅτι θὰ ἐποπτεύῃ τὴν κατὰ νόμον δρᾶσιν τῶν περιφερειακῶν ὑπηρεσιῶν της ὁμοῦ μετὰ τῶν ἁρμοδίων Δασαρχείων διὰ νὰ μὴ μεταβάλλεται ἡ δασικὴ πολιτικὴ τοῦ Κράτους εἰς ἀντιδασικήν.

ΓΕΩΡΓΙΟΣ ΚΑΣΙΜΑΤΗΣ
Δικηγόρος

ΦΩΤΕΙΝΗ ΠΕΤΡΟΧΕΙΛΟΥ
Δικηγόρος
Σταδίου 39
Τηλ. 313-541 — Ἀθῆναι

Δωρεαὶ

Ἡ κυρία Ἄρτεμις Ἀσπρογέρακα ἀπέστειλεν 400 δραχμὰς ὑπὲρ τοῦ ἱεροῦ προσκυνήματος Ἁγίας Μόνης, εἰς μνήμην τοῦ ἀδελφοῦ της ἀειμνήστου συμπατριώτου Θεοδώρου Κυπριάδη.

Ἡ Κυθηραϊκὴ Ἀδελφότης Ὀχάϊο Ἀμερικῆς, ἀπέστειλεν 100 δολλάρια, μέσω τοῦ κ. Ἰωάννου Κορωναίου ἢ Ἀράπη, διὰ τὴν ἐπισκευὴν τῆς στέγης τοῦ γραφικοῦ παρεκκλησίου Ἁγίου Νικολάου, παρὰ τὸν Φάρον Μουδαρίου. Διὰ τὸν αὐτὸν σκοπὸν ἀπέστειλεν 25 δολλάρια ὁ κ. Παναγιώτης Μηνᾶ Βενάρδος, ἐκ Γιωγκστάουν Ἀμερικῆς.

— Εἰς μνήμην τοῦ ἀλησμονήτου συμπατριώτου Δημητρίου Π. Καρύδη, ὑποθηκοφύλακος Π. Φαλήρου, μᾶς ἀπέστειλαν τὰς κατωτέρω δωρεὰς ὑπὲρ κοινωφελῶν σκοπῶν:

Οἱ ἀδελφοὶ Δημήτριος καὶ Βύρων Ντόλας δραχμὰς χιλίας (1.000), ὑπὲρ τῶν ἔργων τοῦ ἱεροῦ προσκυνήματος «Ὀρφανῆς» Μυλοποτάμου.

Ἡ οἰκογένεια τοῦ ἐκλιπόντος δραχμὰς πεντακοσίας (500) ὑπὲρ τῶν ἔργων «Ὀρφανῆς» καὶ δραχμὰς πεντακοσίας (500) ὑπὲρ τοῦ ἱεροῦ ναοῦ Ἁγίου Χαραλάμπους Μυλοποτάμου.

Ὁ ἀδελφὸς τοῦ ἐκλιπόντος κ. Μηνᾶς Π. Καρύδης μετὰ τῆς συζύγου του, πεντακοσίας δραχμὰς ὑπὲρ τῶν ἔργων «Ὀρφανῆς» καὶ πεντακοσίας (500) ὑπὲρ τοῦ ἱεροῦ ναοῦ Ἁγίου Χαραλάμπους Μυλοποτάμου.

ΕΥΧΑΡΙΣΤΗΡΙΟΝ

Εἴμεθα βαθύτατα ἱκανοποιημένοι ἀπὸ τὴν στοργὴν καὶ τὸ ἐνδιαφέρον τοῦ διευθυντοῦ τοῦ Νοσοκομείου Κυθήρων κ. Ἀντωνίου Νικηφοράκη, καθὼς καὶ τοῦ ἐπιστημονικοῦ καὶ νοσηλευτικοῦ προσωπικοῦ τοῦ Νοσοκομείου. Χάρις εἰς αὐτοὺς ἐσώθη ἡ προσφιλής μας μητέρα Πηνελόπη Σουρῆ ἀπὸ βέβαιον θάνατον. Διεκομίσθη εἰς τὸ Νοσοκομεῖον τὴν νύκτα τῶν Φώτων πάσχουσα ἀπὸ κρίσιν περισεσυγμένης κήλης. Ἦτο εἰς ἀθλίαν κατάστασιν σχεδὸν ἐτοιμοθάνατος. Ἀμέσως τὴν ἐχειρούργησε ὁ κ. Νικηφοράκης, ἂν καὶ ἡ περίπτωσις ἦτο ἰδιαιτέρως δύσκολος, διότι οὔτε εἰδικὸς ἀναισθησιολόγος εὑρίσκεται εἰς τὸ Νοσοκομεῖον, οὔτε αἷμα ὑπῆρχε διὰ νὰ τῆς γίνῃ ἡ ἐπιβαλλομένη μετάγγισις. Ἐν τούτοις χάρις εἰς τὴν ἱκανότητα τοῦ χειρουργοῦ ἡ ἐπέμβασις ἐπέτυχε. Καὶ ἀφοῦ παρεκάμφθη ὁ κρίσιμος χρόνος ἔφθασε τὸ Πολεμικὸ «Θύελλα» καὶ τὴν μετέφερε εἰς Πειραιᾶ, ὅπου καὶ ἀπεθεραπεύθη, χωρὶς νὰ χρειασθῇ ἄλλην χειρουργικὴν ἐπέμβασιν. Αἰσθανόμεθα τὸ καθῆκον νὰ ἐκφράσωμεν καὶ δημοσίᾳ τὰς εὐχαριστίας καὶ τὴν εὐγνωμοσύνην μας πρὸς τὸν διακεκριμένον χειρουργὸν κ. Ἀντ. Νικηφοράκην, πρὸς τὴν ἰατρὸν σύζυγόν του κ. Ἑλένη Ἀντ. Νικηφοράκη, πρὸς ὅλους τοὺς ἰατροὺς τοῦ Νοσοκομείου καὶ τὸ προσωπικὸν αὐτοῦ. Ἐπίσης εὐχαριστοῦμεν ἀπὸ καρδίας, τὴν Ἐθνικὴν Κυβέρνησιν διὰ τὴν ἀποστολὴν τοῦ Πολεμικοῦ καὶ ὅλους τοὺς ἐνδιαφερθέντας δι' αὐτήν. Ἔτσι ἀπεφεύχθη ὁ ἄμεσος κίνδυνος ἐπιπλοκῆς ἐλλείψει αἵματος διὰ μετάγγισιν. Ἀκόμη μακαρίζομεν τὸν ἀείμνηστον Νικόλαον Τριφύλλην, διὰ τῆς εὐεργεσίας τοῦ ὁποίου λειτουργεῖ τὸ Νοσοκομεῖον, τὸν ἀείμνηστον Μιχαὴλ Σιμιτέκολον, καὶ ὅλους τοὺς ἐργασθέντας διὰ τὴν ἵδρυσιν αὐτοῦ.

Τὰ τέκνα τῆς διασωθείσης
Χαράλαμπος καὶ Μαρία Δαπόντε.

ΕΞΥΠΗΡΕΤΕΙ ΣΗΜΕΡΟΝ ΤΟ ΠΟΡΘΜΕΙΟΝ;

Συνέχεια ἐκ τῆς 1ης σελίδος

τὰ ὁποῖα νὰ θεμελιώνουν ἀντίθεσιν τοῦ Κυθηραϊκοῦ Συνδέσμου, πρὸς τὴν περὶ πορθμείου ἄποψίν μας. Ἂς εἶναι. Θὰ ἀπαντήσωμεν, ὅσο τὸ δυνατόν, σαφέστερα καὶ συντομώτερα.

Εἰς τὸ ἄρθρον μας ἐκεῖνο ἀπεδώσαμεν ἄποψιν μας κατὰ τὴν ὁποίαν αἱ προσεγγίσεις ποὺ εἶναι δρομολογημέναι, μὲ τὰ πλοῖα, ἀρκοῦν διὰ καλὴν ἐξυπηρέτησιν τῶν κατοίκων καὶ τῆς μεγίστης πλειοψηφίας τῶν ἐπισκεπτῶν τοῦ νησιοῦ, ἀλλὰ ὅτι χρειάζεται νὰ βελτιωθοῦν τὰ λιμάνια μας, ὥστε νὰ ἐκτελοῦνται ὅλαι, ἀνεξαρτήτως καιρικῶν συνθηκῶν. Ἐτονίζαμεν, δηλαδή, ὅτι ἡ ὑπ' ἀριθμὸν «1» ἀνάγκη τῶν Κυθήρων, ὑπὸ τὰς σημερινὰς συνθήκας, εἶναι ἡ λιμενοποίησις Ἀψαλίου καὶ Ἁγίας Πελαγίας. Εἰς τὸ σημεῖον αὐτό, λέγει ἡ ἐπιστολή, συμφωνεῖ μὲ ἡμᾶς ὁ Κυθηραϊκὸς Σύνδεσμος. Καὶ βεβαίως συμφωνεῖ διότι, ὅπου δὲν ὑπάρχει ἀσφαλὲς λιμάνι, ἡ τακτικὴ καὶ ὁμαλὴ λειτουργία πορθμείου εἶναι ἀδύνατος. Τὰ πλοῖα προσεγγίζουν καὶ ὅταν κάνῃ λίγη φουρτούνα. Τὰ πορθμεῖα θέλουν κάλμα. Ὥστε συμφωνοῦμεν ὅλοι ὅτι πρέπει, πρῶτον νὰ ἀποκτήσωμεν λιμάνι.

Ἐν συνεχείᾳ, ἡμεῖς μὲν νομίζομεν ὅτι τὸ συγκοινωνιακὸν θέμα τῆς Νήσου πρέπει νὰ ξαναμελετηθῇ μὲ βάσιν τὴν προσθήκην καὶ πορθμείου (διατηρουμένων, φυσικά, καὶ τῶν πλοίων), ἐνῶ ὁ Σύνδεσμος, λέγει ἡ ἐπιστολή, νομίζει ὅτι τὸ πορθμεῖον πρέπει ἀμέσως νὰ ἀντικαταστήσῃ τὰ πλοῖα χωρὶς καμμίαν συζήτησιν τοῦ θέματος.

Ἐδῶ, βεβαίως, ὑπάρχει μεταξὺ ἡμῶν καὶ τοῦ Συνδέσμου διαφορὰ ἀπόψεων, ἀλλὰ αὐτὴν τὴν διαφορὰν μποροῦμε νὰ τὴν συζητήσωμεν ἅμα ἀποκτήσῃ ἡ Νῆσος λιμάνι. Εὐχόμεθα μάλιστα νὰ γίνῃ τοῦτο τὸ συντομώτερον, καὶ νὰ ἔχουν ἐπίσης σημειωθῇ βελτιώσεις καὶ τῶν λοιπῶν συνθηκῶν, ὥστε προθύμως καὶ ἡμεῖς νὰ ἀποκηρύξωμεν τὰ πλοῖα καὶ νὰ ταχθῶμεν ὑπὲρ τοῦ πορθμείου. Πάντως, ἐκτὸς ἀπὸ τὴν ἀπόκτησιν ἀσφαλοῦς λιμένος διὰ νὰ εἶναι, κατὰ τὴν κρίσιν μας, συζητήσιμος ἡ ἀντικατάστασις τῶν πλοίων διὰ πορθμείου πρέπει νὰ ἔχουν γίνει τοὐλάχιστον τὰ ἑξῆς:

1. Νὰ ἔχῃ ἀποσοβηθῆ ὁ κίνδυνος ἀποσπάσεως τῶν Κυθήρων ἀπὸ τὸν Νομὸν Πειραιῶς.

2. Νὰ ἔχῃ περατωθῆ ὁ δρόμος ἀπὸ Ἀθήνας πρὸς Νεάπολιν, μέσω Λεωνιδίου, ὁ ὁποῖος συντομεύει τὴν ἀπόστασιν καὶ βελτιώνει τὴν διαδρομήν.

3. Νὰ ἔχουν γίνει 4 — 5 ξενοδοχεῖα, σὰν τοῦ Πιέρου ἢ τοῦ Γερακίτη, ὥστε νὰ μποροῦν νὰ διαμείνουν οἱ ξένοι, χωρὶς δυσφορίαν.

4. Νὰ ἔχουν γίνει 4 — 5 ἐστιατόρια, σὰν τοῦ Γιάννη τοῦ Πιέρου, εἰς διάφορα μέρη τοῦ Νησιοῦ.

5. Νὰ ἔχῃ ἀξιοποιηθῆ τουριστικῶς ἡ Κρήτη καὶ ἡ Δυτικὴ Πελοπόννησος, ὁπότε πιθανὸν εἶναι, κάποιο τουριστικὸ ρεῦμα νὰ περνᾷ καὶ ἀπὸ τὸ Νησί μας, τοῦ ὁποίου νὰ εἶναι εἰς θέσιν ὁ τόπος νὰ ἐπωφεληθῆ.

Τέλος, καὶ ὑπὸ τύπον ἀπορίων, προσθέτομεν τὰ ἑξῆς:

1. Τὸ ἔτος 1964 ὁ ἐπιχειρηματίας κ. Βρεττὸς Κορωναῖος ἠγόρασε μικρὸ πορθμεῖον, τὸ ὁποῖον ἐδρομολόγησεν εἰς τὴν γραμμὴν Ἁγίας Πελαγίας πρὸς Νεάπολιν. Μετ' ὀλίγους μῆνας, ἡ ἐπιχείρησις διελύθη παρὰ τὴν ἐγνωσμένην ἱκανότητα τοῦ ἐπιχειρηματία. Διατί, ἄραγε;

2. Τὸ ἔτος 1966 ὁ Ε.Ο.Τ. διέθεσεν ἐπιχορήγησιν 600.000 δραχμῶν διὰ τὴν δρομολόγησιν πορθμείου κατὰ τοὺς ἓξ θερινοὺς μῆνας, μεταξὺ Γυθείου καὶ Ἁγίας Πελαγίας. Δύο φορὰς ἐγένετο δημοπρασία καὶ οὐδεὶς ἐνδιαφερόμενος ἐνεφανίσθη νὰ τὴν ἀναλάβῃ. Διατί, ἄραγε;

3. Τὸ «Μυρτιδιώτισσα» ἀποπλέει κάθε Πέμπτη πρωῒ ἀπὸ Γυθείου πρὸς Καψάλι. Λαμπρὰ εὐκαιρία διὰ τοὺς Γιωταχῆδες νὰ περιοδεύουν τὴν Πελοπόννησον καὶ ἔπειτα νὰ ἔρχωνται εἰς τὰ Κύθηρα. Ὅμως, οὐδεὶς ἐπωφελεῖται τῆς εὐκαιρίας. Διατί, ἄραγε;

4) Τὰ πλοῖα τῆς γραμμῆς φορτώνουν ἐπιβάτας ἀπὸ τὴν Νεάπολιν Βοιῶν. Διατί, ἄραγε, ὅλοι αὐτοὶ οἱ Νεαπολῖται δὲν πηγαίνουν μὲ τὰ λεωφορεῖα; Δὲν σᾶς κάνει ἐντύπωσιν;

Ἀλλὰ πρὸς τί ὅλα αὐτά; Ἂς ἀναμείνωμεν τὴν ἀποπεράτωσιν τῶν λιμενικῶν ἐγκαταστάσεων καὶ ἂς ἐργαζόμεθα μετ' ἐπιμονῆς, ὥστε ἡ ἀποπεράτωσις νὰ μὴ βραδύνῃ, ἄπαξ καὶ περὶ τῆς ἀνάγκης των εἴμεθα ὅλοι σύμφωνοι, καὶ ἔπειτα τὰ ξαναλέμε.

Μετὰ τιμῆς καὶ φιλίας
Ι. Σ. ΚΑΣΙΜΑΤΗΣ

ΟΙ ΚΥΘΗΡΙΟΙ ΑΘΗΝΩΝ ΚΑΙ ΠΕΙΡΑΤΩΣ ΕΤΙΜΗΣΑΝ ΤΟΝ κ. ΓΡΗΓΟΡΗ ΚΑΣΙΜΑΤΗ

Συνέχεια ἐκ τῆς 1ης σελίδος

κίνησίς μου εἶναι ζωηρά, ἡ χαρὰ μεγάλη.

Δὲν πρόκειται, ἄλλωστε, νὰ ἐπιχειρήσω καὶ διὰ τοὺς λόγους τούτους — καὶ δι' ἄλλους εὐνοήτους — σκιαγραφίαν τοῦ ἐπιστήμονος, τοῦ πανεπιστημιακοῦ διδασκάλου, τοῦ ἐπιλέκτου μέλους τῆς ἑλληνικῆς κοινωνίας. Τὸ ἔργον τοῦτο ἤδη ἤρχισαν οἱ ἁρμόδιοι, μεταξὺ τῶν ὁποίων καὶ ὁ καθηγητὴς τοῦ Ἑλληνικοῦ καὶ Ρωμαϊκοῦ Δικαίου εἰς τὸ Πανεπιστήμιον τῶν Ἀθηνῶν κ. Ἰωάννης Τριανταφυλλόπουλος μαθητὴς τοῦ νέου μας ἀκαδημαϊκοῦ, ὁ καθηγητὴς τῆς Ἀνωτάτης Βιομηχανικῆς Σχολῆς κ. Κωνσταντῖνος Καλαντζόπουλος, μαθητὴς ἐπίσης τοῦ Γρηγορίου Κασιμάτη, καὶ ἄλλοι...

Πέραν τούτων, τὸν λόγον ἔχει ὁ ἱστορικὸς τοῦ μέλλοντος, ὁ ὁποῖος μοιραίως καὶ ἀναποτρέπτως θὰ ἀσχοληθῇ μὲ τὴν λάμπουσαν καὶ θαμβώνουσαν προσωπικότητα τοῦ Γρηγορίου Κασιμάτη.

Εἰς τὸ φύλλον τοῦ παρελθόντος Νοεμβρίου τῆς «Κυθηραϊκῆς Δράσεως», τῆς τοπικῆς μας ἐφημερίδος, παρακλήσει τοῦ φίλου Διευθυντοῦ της, ἠσχολήθην δι' ὀλίγων μὲ τὸ πολύπλευρον καὶ φωτισμένον ἔργον τοῦ ἀκαδημαϊκοῦ, χάριν τῶν πολλῶν Κυθηρίων ἀναγνωστῶν της, τοῦ ἐσωτερικοῦ καὶ τοῦ ἐξωτερικοῦ.

Δὲν δύναμαι, ὅμως, νὰ μὴ ἐπαναλάβω ὡρισμένα σημεῖα τοῦ δημοσιεύματος ἐκείνου, καίτοι ὑποπτεύομαι, ὅτι καὶ ὑμᾶς ὅλους κουράζω καὶ τὴν μετριοφροσύνην τοῦ ἀγαπητοῦ μας Γρηγορίου Κασιμάτη, διὰ δευτέραν φορὰν ἀντιμετωπίζω.

Ὁ Γρηγόριος Κασιμάτης, ἐγεννήθη εἰς τὰς Ἀθήνας τὸ 1906, ἐκ γονέων, Παναγιώτου, ἐκ τοῦ χωρίου Φρατσίων — Κυθήρων καταγομένου, ἐμπόρου, καὶ Ἀνθῆς, τὸ γένος Γεωργίου, ἐξ Ἄργους. Τὸν Μάρτιον τοῦ 1945 ἐνυμφεύθη τὴν Ἐφην Ἀλεξ. Βουτυρᾶ, γνωστῆς μεγάλης οἰκογενείας, ἐκ Κωνσταντινουπόλεως.

Εἶχε τὴν εὐτυχίαν ἀπὸ τῆς μικρᾶς ἡλικίας του νὰ ζήσῃ εἰς περιβάλλον ἔνθα ἐκαλλιεργοῦντο τὰ γράμματα καὶ ἡ ἐπιστήμη. Ἐπιμελὴς ἀνατροφή, φυσικὴ προδιάθεσις, σφαγὶς ἀνωθεν δωρεᾶς καὶ ἐπάρκεια ὑλικῶν μέσων συνετέλεσαν ὥστε ἤδη εἰς τὰς Ἀθήνας ἡ μόρφωσις τοῦ ἐπιστήμονος νὰ ἀποβῇ ἀπὸ πάσης ἀπόψεως ἀρτία. Βαθεῖα σπουδὴ τῶν κλασικῶν γραμμάτων, ἐκμάθησις ξένων εὐρ

ΥΠΟ ΤΟΥ κ. ΠΑΝΑΓΙΩΤΟΥ Ν. ΑΡΩΝΗ

ΕΔΩΡΗΘΗ ΜΕΓΑΛΗ ΕΚΤΑΣΙΣ ΕΙΣ ΠΡΟΣΚΥΝΗΜΑ ΤΗΣ ΝΗΣΟΥ

ΘΑ ΜΕΤΑΤΡΑΠΗ ΕΙΣ ΦΥΤΩΡΙΟΝ

Ὁ ἐκλεκτὸς συμπατριώτης μας κ. Παναγιώτης Ν. Ἀρώνης ἢ Κουμέσος, ἐκ τοῦ χωρίου Ἀρωνιάδικα, ὁ ὁποῖος εἶναι ἐγκατεστημένος εἰς Μπρίσμπαν Αὐστραλίας, ἐδώρησεν πρὸς τὸ ἱερὸν προσκύνημα Ἁγίου Θεοδώρου, ἕναν ἀγρὸν ἐκτάσεως 15 περίπου στρεμμάτων, κείμενον παρὰ τὴν δημοσίαν ὁδὸν Ποταμοῦ - Χώρας, συναπτὸν μὲ τὰ κτήματα τοῦ προσκυνήματος, διὰ νὰ γίνῃ ἐντὸς αὐτοῦ ἐκτεταμένον φυτώριον.

Ἡ ἐπιτροπὴ Ἁγίου Θεοδώρου ἤρχισεν ἤδη ἐργασίας εἰς τὸν ἐν λόγῳ ἀγρὸν καὶ λίαν συντόμως τὸ φυτώριον θὰ ἀποδίδῃ δενδρύλλια διὰ τὰς φυτεύσεις εἰς ὅλο τὸ Νησί. Ἡ δωρεὰ τοῦ κ. Ἀρώνη εἶναι καὶ μεγάλη καὶ ἀξία, ἀλλὰ καὶ μεγίστης ὠφελιμότητος. Μὲ αὐτὴν τὸ ἱερὸν προσκύνημα, ἔχει εἰς τὴν ἰδιοκτησίαν του ἔκτασιν, εἰς τὸ πλέον ἐπίκαιρον σημεῖον τῆς Νήσου, ἡ ὁποία διαρκῶς ἀξιοποιουμένη θὰ ὠφελῇ ὅλο τὸ Νησί.

Ὡς γνωστόν, ἡ ἀξιοποίησις ἤρχισε ἀπὸ ἐτῶν. Ἐγένοντο διάφοροι ἐργασίαι βελτιώσεως καὶ ἀρδεύσεις τῆς περιοχῆς καὶ ἐφυτεύθησαν καρποφόρα καὶ δασικὰ δενδρύλλια. Ἐφέτος ἐφυτεύθησαν 300 δενδρύλλια ἀμυγδαλιᾶς, πολλὰ πεῦκα καὶ περισσότερα ἐλαιόδενδρα. Τώρα ἡ Ἐπιτροπὴ θὰ ρίψῃ ὅλο τὸ βάρος τῶν προσπαθειῶν της εἰς τὰ ἀμυγδαλεόδενδρα, διότι τὸ ἔδαφος εἶναι πολὺ ἐπιδεκτικὸ διὰ τὸ εἶδος αὐτό.

Παραλλήλως, ἡ ἐπιτροπὴ ἐνθαρρυνθεῖσα μὲ τὴν προσφορὰν τοῦ κ. Παναγιώτου Ἀρώνη, θὰ ἐπιδιώξῃ νὰ συνδυάσῃ τὴν ἀπόδοσιν εἰς καρποὺς μὲ τὴν τουριστικὴν ἀνάπτυξιν τῆς νήσου. Ἡ ἀμυγδαλὴ θεωρεῖται τὸ ἰδεώδες δένδρο ποὺ συνδυάζει ὀμορφιὰ κατὰ τὴν ἀνθοφορίαν καὶ ἱκανοποιητικὸν εἰσόδημα ἀπὸ τὸν καρπόν. Θὰ ἐπιδιώξῃ λοιπόν, νὰ συγκροτήσῃ ἐκτεταμένον ἀμυγδαλεῶνα.

Ἐπίσης, ὁ κ. Παναγιώτης Ν. Ἀρώνης ἢ Κουμέσος, ἐδώρισε ἕνα κτῆμα του, κείμενον παρὰ τὴν δημοσίαν ὁδὸν Ποταμοῦ - Χώρας, ἵνα πωληθῇ καὶ μὲ τὸ προϊὸν ποὺ θὰ ἀποφέρῃ ἡ πώλησις, νὰ ἀγορασθῇ ἕνας μεγάλος πολυέλαιος διὰ τὸν ἱερὸν ναὸν τοῦ «Σωτῆρος» τοῦ χωρίου Ἀρωνιάδικα. Εἰς τὸν πολυέλαιον αὐτὸν θὰ τοποθετηθῇ ἡ ἀκόλουθος ἐπιγραφή «Ἀφιέρωμα Παναγιώτου Νικ. Ἀρώνη ἢ Κουμεσοπούλου, εἰς μνήμην τῶν γονέων του Νικολάου καὶ Χρυσάνθης καὶ τοῦ ἀδελφοῦ του Δημητρίου».

ΣΥΜΦΩΝΩΣ ΠΡΟΣ ΑΠΟΛΟΓΙΣΜΟΝ ΕΣΟΔΩΝ ΤΟΥ ΠΡΟΣΚΥΝΗΜΑΤΟΣ

Ποσὸν 9.283 δρχ. καὶ 545 κιλὰ ἐλαίου προσεφέρθησαν κατὰ τὴν λιτάνευσιν τῆς σεπτῆς κάρας τοῦ Ἁγ. Θεοδώρου

ΠΛΗΡΗΣ ΚΑΤΑΛΟΓΟΣ ΤΩΝ ΔΩΡΕΩΝ ΚΑΤΑ ΧΩΡΙΑ

Ἡ Διαχειριστικὴ Ἐπιτροπὴ τοῦ ἱεροῦ προσκυνήματος Ἁγίου Θεοδώρου, μᾶς ἀπέστειλεν τὸν ἀπολογισμὸν ἐσόδων καὶ ἐξόδων τοῦ προσκυνήματος, χρήσεως 1967 — 1968, τὸν ὁποῖον δημοσιεύομεν κατωτέρω πρὸς ἐνημέρωσιν τῶν συμπατριωτῶν μας.

Α΄. Ἔσοδα: Κατὰ τὴν λιτάνευσιν τῆς σεπτῆς κάρας τοῦ Ἁγίου ἀνὰ τὰ χωρία τῆς Νήσου, οἱ εὐσεβεῖς καὶ φιλόθρησκοι κάτοικοι προσέφερον 9.283 δραχμὰς καὶ 545 κιλὰ ἐλαίου, ὡς ἑξῆς: Χώρα 1.430 δραχμὰς καὶ 60 κιλὰ ἔλαιον. Χωρίον Λογοθετιάνικα προσέφερεν 210 δραχμάς. Ποταμὸς 500 δραχμάς. Ἁγία Ἀναστασία 100 δραχμάς. Γερακάρι 127 δραχμάς. Καραβᾶς 543 δραχμὰς καὶ 13 κιλὰ ἔλαιον. Ἀρωνιάδικα 27 δραχμάς. Φριλιγκιάνικα 36 δραχμὰς καὶ 9 κιλὰ ἔλαιον. Καστρισιάνικα 243 δραχμάς. Μητάτα 103 δραχμὰς καὶ 12 κιλὰ ἔλαιον. Βιαράδικα 200 δραχμὰς καὶ 32 κιλὰ ἔλαιον. Φράτσια 350 δραχμὰς καὶ 31 κιλὰ ἔλαιον. Ἅγιος Ἠλίας 115 δραχμὰς καὶ 12 κιλὰ ἔλαιον. Ἀλεξανδράδες 112 δραχμὰς καὶ 4 κιλὰ ἔλαιον. Γουδιάνικα 100 δραχμὰς καὶ 18 κιλὰ ἔλαιον. Σκουλιάνικα καὶ Τραβασαριάνικα 170 δραχμὰς καὶ 32 κιλὰ ἔλαιον. Κάτω Λειβάδι 275 δραχμὰς καὶ 18 κιλὰ ἔλαιον. Κάλαμος 583 δραχμὰς καὶ 31 κιλὰ ἔλαιον. Στραπόδι 150 δραχμὰς καὶ 12 κιλὰ ἔλαιον. Ἄνω Λειβάδι 367 δραχμὰς καὶ 14 κιλὰ ἔλαιον. Φατσάδικα 25 κιλὰ ἔλαιον. Κοντολιάνικα 70 δραχμὰς καὶ 4 κιλὰ ἔλαιον. Κεραμουτὸ 150 δραχμὰς καὶ 15 κιλὰ ἔλαιον. Καρδουνάδες 191 δραχμὰς καὶ 14 κιλὰ ἔλαιον. Πιτσινιάνικα 262 δραχμὰς καὶ 19 κιλὰ ἔλαιον. Καλησπεριάνικα 270 δραχμὰς καὶ 9 κιλὰ ἔλαιον. Πούρκο 400 δραχμὰς καὶ 30 κιλὰ ἔλαιον. Δρυμῶνας 384 δραχμὰς καὶ 30 κιλὰ ἔλαιον. Καλοκαιρινὲς 400 δραχμὰς καὶ 37 κιλὰ ἔλαιον. Μυλοπόταμον 770 δραχμὰς καὶ 59 κιλὰ ἔλαιον. Δόκανα 80 δραχμάς. Κυπριωτιάνικα 57 δραχμάς. Ἀλοϊζιάνικα 225 δραχμὰς καὶ Ἁγία Πελαγία 282 δραχμὰς καὶ 5 κιλὰ ἔλαιον.

Τὸ ἔλαιον ἐπωλήθη πρὸς 20 δραχμὰς κατὰ κιλὸ καὶ ἀπέφερεν 10.900 δραχμάς. Οὕτω τὸ ἔσοδον ἀπὸ τὴν λιτάνευσιν τῆς σεπτῆς κάρας ἀνῆλθεν εἰς 20. 183 δραχμάς.

Β΄. Ἔξοδα: Εἰς ἐργατικὰ διὰ τὴν συνέχισιν τῆς φυτεύσεως δενδρυλλίων πεύκης ἐπληρώθησαν 3.600 δραχμαί. Διὰ περίφραξιν τῆς φυτευθείσης ἐκτάσεως ἐπληρώθησαν 1. 250 δραχμαί. Εἰς ἐργατικὰ διὰ τὰ σκαλίσματα ἐλαιῶν καὶ πεύκων ἐπληρώθησαν 2.000 δραχμαί. Εἰς τρακτὲρ διὰ τὴν ὄργωσιν διαφόρων ἀγρῶν τοῦ Προσκυνήματος ἐπληρώθησαν 1.550 δραχμαί. Εἰς αὐτοκίνητα διὰ τὴν συλλογὴν τοῦ ἐλαίου, κατὰ τὴν λιτάνευσιν ἐπληρώθησαν 1.000 δραχμαί. Διὰ τὸ πότισμα τῶν δενδρυλλίων ἀπὸ 20 Μαΐου μέχρι 30 Αὐγούστου ἐπληρώθησαν 5.000 δραχμαί. Διὰ τὴν ἀγορὰν λιπασμάτων ἐπληρώθησαν 650 δραχμαί. Καὶ διὰ συνδρομὴν εἰς τὴν ἐφημερίδα «Κυθηραϊκὴ Δρᾶσις» ἐπληρώθησαν 150 δραχμαί. Οὕτω τὸ σύνολον τῶν ἐξόδων κατὰ τὴν χρῆσιν 1967 — 1968 ἀνῆλθεν εἰς 15.200 δραχμάς, ἀπομένει δὲ πλεόνασμα διὰ νέαν χρῆσιν ἐκ δραχμῶν 4.283. Ἐξ ἄλλου, ὑπῆρχε πλεόνασμα ἐκ τῆς χρήσεως 1966 — 1967. Οὕτω διὰ τὴν χρῆσιν 1968 — 1969 τὸ πλεόνασμα ἀνέρχεται εἰς 9.282 δραχμάς.

Παραλλήλως πρὸς τὸ ἱερὸν προσκύνημα Ἁγίου Θεοδώρου ἐγένοντο αἱ ἀκόλουθοι δωρεαὶ καὶ ἀφιερώσεις: Ἰωάννης Κομηνὸς ἐξ Ἄρμηνταλ Αὐστραλίας ἀπέστειλεν 5 λίρας Ἀγγλίας. Θεόδωρος Ἡλίας Μαυρομμάτης, ἐκ Νέωρα Αὐστραλίας ἀπέστειλε 10 λίρας Ἀγγλίας. Ἐκτὸς αὐτῶν ὁ ἴδιος κατὰ τὴν ὀλιγοήμερον παραμονήν του εἰς τὴν πατρίδα προσέφερεν 7.000 δραχμὰς αἱ ὁποῖαι ἐδαπανήθησαν διὰ τὴν κατασκευὴν ἑνὸς ἀναλογίου, μερικῶν στασιδίων, τὴν ἀγορὰν ἑνὸς Σταυροῦ διὰ τὴν Ἁγίαν Τράπεζαν τοῦ ναοῦ καὶ δι' ἄλλας τινὰς ἀνάγκας τῆς ἐκκλησίας. Ὁ ἴδιος κ. Θεόδωρος Ἡλία Μαυρομμάτης, ἐδώρησε ἕνα μπουφὲ κουζίνας καὶ διάφορα σκεύη διὰ τὸ Ἡγουμενεῖον τοῦ προσκυνήματος καὶ ἡ ἀδελφή του κ. Παναγιωτίτσα Ἀντωνίου Μαρσέλλου ἐδώρισε ἓξ φλυτζάνια τοῦ καφέ. Ἰωάννης Δημ. Στρατηγός, ἰατρὸς ἀπέστειλεν 200 δραχμάς. Λυγερὴ Ἰωάννου Κομηνοῦ ἐξ Ἄρμηνταλ Αὐστραλίας 500 δραχμάς. Βούλα Μαρσέλλου (Λαζαρέτου) 500 δραχμάς. Καὶ Εὐάγγελος Ζαρναβέλης μετὰ τῆς κυρίας του 500 δραχμάς, εἰς μνήμην τῆς μητρός των Ἑλένης Εὐαγγέλου Κομηνοῦ. Τέλος ὁ κ. Εὐάγγελος Ἐμμανουὴλ Ἀρώνης, ἡ κ. Ἀγγελικὴ Χρήστου Ἀρώνη καὶ ἡ κ. Ἀγγελικὴ Ἀντωνίου Ἀρώνη, ἐδώρησαν εἰς τὸ ἱερὸν προσκύνημα Ἁγίου Θεοδώρου τὸ παρακείμενον τῶν ἀγρῶν τοῦ προσκυνήματος κτῆμα των, διὰ νὰ φυτευθῇ εἰς ἀμυγδαλεῶνα καὶ 1.000 δραχμάς. Ταῦτα προσέφερον εἰς μνήμην Νικολάου, Χρήστου καὶ Ἀντωνίου Ἀρώνη.

Πρὸς πάντας τοὺς ἀνωτέρω δωρητὰς καὶ ἀφιερωτάς, ἡ Ἐπιτροπὴ τοῦ προσκυνήματος ἐκφράζει θερμὰς εὐχαριστίας.

ΕΙΣ ΗΛΙΚΙΑΝ 65 ΕΤΩΝ

ΑΠΕΒΙΩΣΕ ΚΑΙ ΕΚΗΔΕΥΘΗ ΕΙΣ ΑΘΗΝΑΣ Ο ΔΙΚΗΓΟΡΟΣ ΔΗΜΗΤΡΙΟΣ Π. ΚΑΡΥΔΗΣ

Ἀπεβίωσε τὴν 5.2.1969 εἰς Ἀθήνας αἰφνιδίως, εἰς ἡλικίαν 65 ἐτῶν, ὁ δικηγόρος καὶ Διευθυντὴς τοῦ Ὑποθηκοφυλακείου Παλαιοῦ Φαλήρου Δημήτριος Π. Καρύδης καὶ ἐτάφη εἰς τὸ Νεκροταφεῖον τῆς Νέας Σμύρνης. Τὴν κηδεία του παρηκολούθησαν, πλὴν τῶν ἐν Ἀθήναις καὶ Πειραιεῖ Μυλοποταμιτῶν, τῶν οἰκείων καὶ τῶν συγγενῶν του, τὰ Διοικητικὰ Συμβούλια τῶν Κυθηραϊκῶν Σωματείων τῆς πρωτευούσης καὶ τοῦ Πειραιῶς, πλῆθος φίλων καὶ συναδέλφων, οἱ παλαιοὶ συμμαθηταί του εἰς τὸ Γυμνάσιον Κυθήρων καὶ εἰς τὸ Πανεπιστήμιον Ἀθηνῶν, ὁ Ἀκαδημαϊκὸς

κ. Γρηγ. Κασιμάτης, ὁ τ. Διευθυντὴς τοῦ Ὑπουργείου Παιδείας καὶ Πρόεδρος τοῦ Ἀδελφάτου Τριφυλλείου Νοσοκομείου κ. Ἰωάννης Φώτιος, ὁ ἐπίτιμος Γενικὸς Ἐπιθεωρητὴς κ. Π. Κασιμάτης, ὁ Γυμνασιάρχης κ. Θεοδ. Στάθης, ὁ Πρόεδρος τοῦ Οἰκοδομικοῦ Συνεταιρισμοῦ Κυθηρίων κ. Ἐμμ. Μεγαλοκονόμος καὶ πολλοὶ ἄλλοι. Κατετέθησαν ἐπὶ τοῦ τάφου του πολυάριθμοι στέφανοι.

Ὁ Δημήτριος Καρύδης ἐγεννήθη εἰς τὸν Μυλοπόταμον τῆς νήσου μας τὸ 1904. Τὰ πρῶτα γράμματα ἔμαθε εἰς τὸ Δημοτικὸν Σχολεῖον τοῦ χωρίου του, τὴν δὲ ἐγκύκλιον μόρφωσίν του ἔλαβεν εἰς τὸ Σχολαρχεῖον καὶ ἐν συνεχείᾳ εἰς τὸ Γυμνάσιον τῶν Κυθήρων. Ἐσπούδασεν ἀκολούθως Νομικὰ εἰς τὸ Πανεπιστήμιον τῶν Ἀθηνῶν. Τὸ 1930 διωρίσθη δικηγόρος παρὰ Πρωτοδίκαις Ἀθηνῶν, ἐργασθεὶς κατ' ἀρχὰς εἰὸ τὸ δικηγορικὸν Γραφεῖον τοῦ νομομαθοῦς ἀειμνήστου Γεωργίου Στρατηγοῦ. Διετέλεσεν ἐπὶ σειρὰν ἐτῶν Διευθυντὴς τῆς ἐφημερίδος «Κυθηραϊκὴ Ἕνωσις». Ἀργότερον ὠργάνωσε ἴδιον δικηγορικὸν Γραφεῖον ἐπὶ τῆς ὁδοῦ Χαριλάου Τρικούπη. Προσελήφθη ἐν συνεχείᾳ εἰς τὸ ἰδιαίτερον πολιτικὸν Γραφεῖον τοῦ Ἀκαδημαϊκοῦ μας κ. Γρηγορίου Κασιμάτη καὶ διηύθυνε τὰ ἰδιαίτερα Γραφεῖα του εἰς τὰ διάφορα ὑπουργεῖα, τὰ ὁποῖα ὁ κ. Κασιμάτης ἀνελάμβανε ὡς ὑπουργός. Ἀπὸ τῆς θέσεως αὐτῆς προσέφερε μεγάλας ὑπηρεσίας καὶ εἰς τὰ ὑπουργεῖα καὶ εἰς ὅσους τὸν ἐπεσκέπτοντο, ἤκουε μετὰ προσοχῆς καὶ ἐπεδείκνυε θερμὸν ἐνδιαφέρον διὰ τὴν ταχείαν ἐπίλυσιν δικαίων αἰτημάτων, ὅλων καὶ ἰδιαιτέρως τῶν συμπολιτῶν του. Διεκρίνετο διὰ τὴν εὐγένειαν τῆς ψυχῆς του, τὴν εὐθύτητα τοῦ χαρακτῆρος, διὰ τὴν μεγάλην καλωσύνην του. Δὲν ὑπῆρξεν ἀνθόσπαρτος ὅλος ὁ βίος του. Συνήντησε δυσχερείας, ἐδοκίμασε πικρίας, κατώρθωσεν ὅμως διὰ τῆς ἀρετῆς του νὰ ἀντιπαρέλθῃ ὅλα τὰ ἐμπόδια, νὰ προοδεύσῃ καὶ νὰ καταλάβῃ ἐξέχουσαν θέσιν. Κατὰ τὰ τελευταῖα δέκα ἔτη τῆς ζωῆς του διηύθυνε τὸ Ὑποθηκοφυλάκειον Παλαιοῦ Φαλήρου, ἐπιδείξας ἐργατικότητα, εὐσυνειδησίαν, ἐντιμότητα, διὸ καὶ ἀπέσπασε τὴν ἐκτίμησιν καὶ τὴν ἀγάπην ὅλων. Δυστυχῶς κατὰ τὰ τελευταῖα αὐτὰ ἔτη ἐκλονίσθη σοβαρῶς ἡ ὑγεία του, προσεβλήθη ἀπὸ ζαχαροδιαβήτην καὶ καρδιακὴν ἀνεπάρκειαν καὶ ὑπέφερε πολύ. Ἀντέδρασεν ὅσον ἠδύνατο, ἐπάλαισε, παρὰ δὲ τὰς προσπαθείας τῶν ἰατρῶν του, τῆς συζύγου του, τοῦ ἀδελφοῦ του Μηνᾶ καὶ τῶν ἄλλων οἰκείων του ὑπέκυψε, ἐνῶ θὰ ἠδύνατο ἀκόμη νὰ ζήσῃ, νὰ προσφέρῃ καὶ νὰ ὠφελήσῃ.

Θὰ τὸν ἐνθυμούμεθα ὅλοι, ἰδιαιτέρως ἡμεῖς οἱ παλαιοὶ συμμαθηταὶ καὶ φίλοι του, ἐξ ὀνόματος τῶν ὁποίων γράφονται αἱ ἀποχαιρετιστήριοι αὐταὶ τελευταῖαι λέξεις, ἀπὸ τὸν ὑποφαινόμενον, ἕνα παιδικὸν φίλον, συμμαθητήν του εἰς τὸ Γυμνάσιον τῆς Χώρας, συμφοιτητήν του εἰς τὸ Πανεπιστήμιον, συστρατιώτην του εἰς τὸ θον Σύνταγμα Ναυπλίου, συμπολεμιστήν του εἰς τὸν Ἑλληνοϊταλικὸν πόλεμον καὶ ἀδελφικὸν φίλον του. Καὶ ἀφοῦ ἐκφράσωμεν εἰς τὴν σύζυγόν του, εἰς τὸν υἱόν καὶ εἰς τὸν ἀγαπητό του ἐγγονάκι, εἰς τοὺς φίλους ἀδελφοὺς του Μηνᾶ καὶ Βασίλη καὶ εἰς ὅλους τοὺς δικούς του, διὰ μίαν ἀκόμη φοράν, τὰ πιὸ θερμὰ μας συλλυπητήρια, ἃς εὐχηθοῦμε, νὰ εἶναι ἐλαφρὸ τὸ χῶμα τῆς Ἀττικῆς γῆς, ποὺ τὸν φιλοξένησε καὶ ἡ μνήμη του αἰωνία.

Π. Κασιμάτης

Ἡ «Κυθηραϊκὴ Δρᾶσις», τὴν ὁποίαν ὁ ἀείμνηστος Δημήτριος Π. Καρύδης ἐτίμησεν διὰ τῆς φιλίας του καὶ πλησιάκις διὰ τῆς συνεργασίας του, ἀπὸ τῆς ἱδρύσεώς της, αἰσθάνεται βαρὺ καὶ καταθλιπτικὸ τὸ πένθος ἀπὸ τὴν πρόωρον ἀπώλειαν ἑνὸς τοιούτου ἀνδρός. Ἡ ἀπέραντος καλωσύνη του, ἡ εὐγένεια τῆς ψυχῆς του, ἡ ἀκεραιότης τοῦ χαρακτῆρος του καὶ ἡ αὐτοθυσία του χάριν τοῦ γενικωτέρου συμφέροντος οὐδέποτε θὰ λησμονηθοῦν. Θὰ τὸν ἐνθυμούμεθα πάντοτε μὲ συγκίνησιν καὶ θὰ μνημονεύωμεν τὸ ὄνομά του ὡς ἑνὸς τῶν ἀρίστων Κυθηρίων τῆς παροικίας Ἀθηνῶν. Συλλυπούμεθα ἀπὸ καρδίας τοὺς οἰκείους καὶ τοὺς ἀδελφούς του καὶ εὐχόμεθα ἐλαφρὸν τὸ χῶμα τοῦ τάφου του.

Ἐκηδεύθη εἰς Κύθηρα ἡ Χρύσα Ι. Δαπόντε

Ἀπεβίωσεν εἰς Χώραν ἡ Χρύσα Ἰωάννου Δαπόντε, ἐτῶν 72.

Ἡ ἐκλιποῦσα κατήγετο ἐκ τῆς γνωστῆς οἰκογενείας Χάρου ἐγεννήθη δὲ εἰς Σμύρνην. Εἰς Κύθηρα ἐγκατεστάθη κατὰ τὴν Μικρασιατικὴν καταστροφήν. Ἦτο προικισμένη μὲ πολλὰ φυσικὰ καὶ ἐπίκτητα χαρίσματα. Τὴν διέκρινον μόρφωσις, ἦθος, ἀνατροφή, θέλησις, δυναμισμός. Μὲ αὐτὰ ἐστάθη ὁ στύλος τῆς οἰκογενείας τὴν ὁποίαν ἐδημιούργησε μὲ τὸν ἀείμνηστον σύζυγόν της Ἰωάννην Δαπόντε, μὲ αὐτὰ ἀνεδείχθη πρωτοπόρος κάθε προοδευτικῆς

προσπαθείας πρὸς τὸ καλὸν ὁλοκλήρου τῆς νήσου, μὲ αὐτὰ κατέκτησε τὸν σεβασμὸν καὶ τὴν ἐκτίμησιν τῆς Κυθηραϊκῆς κοινωνίας. Δι, αὐτά, τέλος, καὶ διὰ τὰ εὐγενικὰ καὶ φιλάνθρωπα αὐτῆς αἰσθήματα θὰ μνημονεύεται ἀπὸ τοὺς συμπατριώτας, εἰς ἔτη μακρά. Σκιαγραφίαν τῆς μεταστάσης ἔδωκεν εἰς τὸν ἐπικήδειον λόγον του ὁ πρόεδρος τῆς κοινότητος Κυθήρων κ. Σοφοκλῆς Καλούτσης, δι' αὐτὸ καὶ τὸν δημοσιεύομεν κατωτέρω. Ἡ εἴδησις τοῦ θανάτου της προεκάλεσεν μεγάλην λύπην. Διότι γενικῇ καὶ ἀμέριστος ἦτο ἡ ἐκτίμησις ὅλων πρὸς τὸ πρόσωπον τῆς ἐκλιπούσης καὶ πρὸς τὴν ὑποδειγματικὴν δρᾶσιν της. Ἡ κηδεία της ἐγένετο ἀπὸ τὸν ἱερὸν ναὸν τοῦ Ἐσταυρωμένου μὲ συμμετοχὴν πλήθους συμπατριωτῶν ἐξ ὅλης τῆς Νήσου εἰς τὴν ἐκφοράν αὐτῆς. Ἐπὶ τῆς σοροῦ καὶ ἐπὶ τοῦ τάφου της κατετέθησαν πολυάριθμοι στέφανοι, ἀπὸ οἰκείους, συγγενεῖς, φιλικὰς οἰκογενείας καὶ ἀπὸ Ὀργανώσεις.

Πρὸς τοὺς ἀγαπητούς μας υἱοὺς της Ἐμμανουὴλ καὶ Βύρωνα Δαπόντε, πρὸς τὴν θυγατέραν της Καίτην Σπύρου Χάρου, καθὼς καὶ πρὸς τοὺς λοιποὺς συγγενεῖς της ἐκφράζομεν θερμότατα συλλυπητήρια. Ὁ Θεὸς νὰ τὴν ἀναπαύσῃ.

Ὁ ἐπικήδειος λόγος τοῦ κ. Σοφοκλῆ Δ. Καλούτση, ἔχει ὡς ἑξῆς:

Σὰν πρόεδρος τῆς Κοινότητός μας, μὰ κυρίως καὶ πρωτίστως σὰν ἕνας οἰκογενειακός σου φίλος, ποὺ σὲ περιέβαλε πάντοτε μὲ τὰ πιὸ θερμὰ καὶ εἰλικρινῆ αἰσθήματα θαθειᾶς ἐκτιμήσεως, ἀγάπης καὶ ἀπειρου σεβασμοῦ, ἔρχομαι σήμερα μπροστά στὸ σεπτό σου σκήνος γιὰ νὰ σοῦ ἀπευθύνω λίγα λόγια ἀγάπης, λίγα λόγια τελευταίου χαιρετισμοῦ.

Ἡ μικρὴ μας κοινωνία, μέσα στὴν ὁποίαν ἐπὶ μακρὰ ἔτη ἔζησες, μὲ ἀφατη θλῖψι ἄκουσε τὴν τελευταία ἀρρώστεια σου, τόσο σύντομη, φεῦ! Κι' ἀκόμη μὲ περισσότερη θλῖψι ἔμαθε τὸν πρόωρο θάνατό σου.

Γεννημένη ἀπὸ καλοὺς καὶ εὐκατάστατους γονεῖς στὴν ἀξέχαστη Σμύρνη, ἤρες ἀπὸ μικροῦλα μιὰ μόρφωσι, ποὺ θὰ τὴν ζήλευε κάθε κοπέλλα. Ἐκτὸς ἀπὸ τὶς ξένες γλῶσσες, ἤξερες νὰ μιλᾶς καὶ γιὰ τέχνη καὶ γιὰ μουσικὴ καὶ γιὰ φιλολογία καὶ γιὰ θέατρο, σὲ σημεῖο ποὺ κι' ἐμεῖς οἱ ντόπιοι, μὰ καὶ οἱ ξένοι ποὺ σὲ γνώριζαν, ν' ἀποροῦν πῶς ἦταν δυνατὸν νὰ συναντήσουν μιὰ τέτοια κυρία σ' ἕνα τόσο μικρὸ τόπο.

Σὲ θυμᾶμαι σ' ἐπίσημες περιστάσεις μὰ καὶ δεξιώσεις στὰ σπίτια τῶν παιδιῶν σου, ν' ἀκτινοβολῆς ἀπὸ χαρά. Ἐμοιαζες καὶ ἦσουν τότε μιὰ «μεγάλη κυρία».

Ἡ μόρφωσι καὶ ἡ ἀνατροφή σου ἦταν πραγματική. Ὅταν συνεδέθης μὲ τοὺς δεσμοὺς τοῦ γάμου μὲ τὸν ἀείμνηστον Γιάννη Δαπόντε, ἕναν ἀπὸ τοὺς λίγους ἐπιχειρηματίες ποὺ ἔχει νὰ ἐπιδείξῃ τὸ νησί μας καὶ σὰν τόφερε ἡ ἀνάγκη, δὲν ἀρνήθηκες ν' ἀσχολῆσαι καὶ μὲ τὰ πιὸ σκληρὰ ἔργα, σὰν τὸ σπυρίδιασμα στὸ ἐλαιουργεῖο τοῦ συζύγου σου, λογιάζοντας τὸ πρᾶγμα ὄχι μόνο σὰν ὑποχρέωσι, μὰ καὶ σὰν τιμὴ καὶ ὑπερηφάνεια.

Ἤσουν χρυσῆ ὄχι μονάχα στ' ὄνομα, μὰ καὶ στὴν καρδιά.

Ἤσουν πολύξερη καὶ μορφωμένη μὲ τοὺς μορφωμένους καὶ πολύξερους, κι' ἤσουν ἁπλῆ καὶ ταπεινὴ μὲ τοὺς ἁπλοὺς καὶ ταπεινούς.

Ἤσουν μιὰ χαριτωμένη κοσμικὴ Κυρία μὲ τοὺς ἀνώτερους κύκλους τῆς μικρῆς κοινωνίας μας κι' ἤσουν ἁπλὴ ἐργάτρια μὲ τοὺς ἐργάτες τοῦ ἐλαιουργείου σου.

Γι' αὐτὸ ἀγαπήθηκες, γι' αὐτὸ ἐκτιμήθηκες ὅσο λίγες.

Σὲ δύσκολες στιγμὲς γιὰ τὸν σύζυγό σου στάθηκες σὰν στῦλος ἀνύψιστος, τὸν στήριξες, τὸν ἐνίσχυσες, τὸν ἔσωσες. Τοῦ χάρισες καὶ μᾶς χάρισες τὰ συμπαθέστατα, τὰ πολύτιμα, τὰ εὐγενικώτατα παιδιά σου, ποὺ τόσα τοὺς χρωστᾶ τὸ Νησί μας.

Ἤδρυσες καὶ διηύθυνες τὸ πρῶτο καὶ γιὰ πολλὰ χρόνια μοναδικὸ ξενοδοχεῖο στὴν χώρα μας. Πόσο τὴν εὐεργέτησες μ' αὐτὸ εἶναι περιττὸ νὰ πῶ ἐγώ, ἐντόπιος ὤν, καὶ πρὸς ἐντοπίους ὁμιλῶν.

Ἡ λεπτὴ παρατηρητικότης καὶ τὸ ἄφθονο καὶ πηγαῖο χιοῦμορ μὲ τὸ ὁποῖον σὲ προίκισε ἡ φύσις ἔκαναν τὴν συναναστροφή σου μιὰν ὑψηλὴ πνευματικὴν ἀπόλαυσι. Ὡρισμένες χιουμοριστικὲς φράσεις σου, αὐτόχρημα ἐπιγραμματικές, θὰ μείνουν γιὰ πολλὰ χρόνια στὰ στόματα ὅλων μας.

Ἂν ὁ μεγάλος συγγραφεὺς τῆς νεωτέρας Ἑλλάδος Γρηγόρης Ξενόπουλος ἐρωτηθεῖς γιὰ ποιὸ πρᾶγμα ἦταν πιὸ ὑτερήφανος, γιὰ τὰ δάκρυα ποὺ ἀπέσπασε μὲ τὰ δράματά του ἢ μὲ τὰ γέλια ποὺ προκάλεσε μὲ τὶς κωμῳδίες του, ἀπήντησε, ἀδιστακτα, τῶς περηφανεύοταν πολὺ περισσότερο γιὰ τὰ γέλια ποὺ προκάλεσε, ἐξηγῶντας πῶς, ἡ ζωὴ εἶναι γεμάτη δράματα καὶ δάκρυα κι' ἐκεῖνος ποὺ κάνει τοὺς ἄλλους νὰ γελοῦν εἶναι εὐεργέτης τῆς ἀνθρωπότητος, τότε καὶ σὺ σεπτὴ νεκρὰ μπορεῖς νὰ θεωρηθῆς σὰν εὐεργέτης ὅλων μας μὲ τὸ γέλιο ποὺ σκόρτιζαν μὲ καλωσύνη πάντα τὸ χιοῦμορ καὶ ἡ παρατηρητικότης καὶ παραστατικότης τῆς κουβέντας σου.

Κοιμήσου τώρα τὸν αἰώνιον ὕπνο, σεβαστὴ μου δέσποινα. Φεύγεις μὲ ἥσυχη τὴν συνείδησι πὼς ἐξεπλήρωσες πέρα γιὰ πέρα τὸν προορισμό σου, πὼς ἐξετέλεσες μὲ εὐσυνειδησία τὸ καθῆκον σου καὶ σὰν σύζυγος καὶ σὰν μητέρα καὶ σὰν μέλος τῆς κοινωνίας. Φεύγεις καὶ ἀφήνεις μιὰν εὐγάριστη καὶ ἀγαπητὴ ἀνάμνησι σὲ ὅλους μας. Φεύγεις κι' ἀφήνεις μόνο φίλους, ποὺ θρηνοῦν τὸν χωρισμό σου. Φεύγεις κι' ἀφήνεις ἕνα κενὸ πραγματικὰ δυσαναπλήρωτο.

Καὶ σὰν ξετροβόδισμα στὸ στερνό κι' ἀγύριστο ταξίδι σου, δέξου τὶς εὐχὲς ὅλων μας, νᾶναι ἐλαφρὸ καὶ πουπουλένιο τὸ χῶμα τῆς Τσιριγώτικης γῆς ποὺ θὰ σὲ δεχτῆ κι' ἀκόμα ὁ Κύριος τῆς ζωῆς καὶ τοῦ θανάτου νὰ σοῦ χαρίσῃ τὴν αἰώνια εὐτυχία καὶ μακαριότητα στοὺς κόλπους Του.

ΔΙΑΛΕΞΙΣ κ. Μ. ΠΕΤΡΟΧΕΙΛΟΥ

Ἡ «Παγκρήτιος Ἕνωσις» καὶ ὁ «Κυθηραϊκὸς Σύνδεσμος» Ἀθηνῶν, ὀργανώνουν εἰς τὴν αἴθουσαν τῆς Ἀρχαιολογικῆς Ἑταιρείας, Ὁμήρου καὶ Πανεπιστημίου, τὴν 26ην Μαρτίου ἐ.ἔ, ἡμέραν Τετάρτην καὶ ὥραν 7.30 μ.μ. διάλεξιν μὲ ὁμιλητὴν τὸν λογοτέχνην καὶ ἱστορικὸν κ. ΜΙΧ. ΠΕΤΡΟΧΕΙΛΟΝ.

Θέμα: «ΚΡΗΤΗ - ΚΥΘΗΡΑ».

ΠΡΟΣΦΟΡΑΙ ΔΙ' ΗΛΕΚΤΡΟΦΩΤΙΣΜΟ ΤΟΥ ΝΑΟΥ ΣΩΤΗΡΟΣ

Διὰ τὴν ἐγκατάστασιν δικτύου ἠλεκτροφωτισμοῦ εἰς τὸν ἱερ