ΕΤΟΣ 33ον — ΑΡΙΘ. 325
ΠΕΡΙΟΔΟΣ Β΄

31 ΔΕΚΕΜΒΡΙΟΥ 1968
ΑΘΗΝΑΙ

ΚΥΘΗΡΑΪΚΗ ΔΡΑΣΙΣ

ΑΝΕΞΑΡΤΗΤΟΣ ΕΦΗΜΕΡΙΣ - ΟΡΓΑΝΟΝ ΤΟΥ ΚΥΘΗΡΑΪΚΟΥ ΛΑΟΥ

ΙΔΙΟΚΤΗΤΗΣ — ΔΙΕΥΘΥΝΤΗΣ
ΙΩΑΝΝΗΣ Σ. ΚΑΣΙΜΑΤΗΣ
ΑΘΗΝΑΙ
ΣΥΜΗΣ 9 — ΤΗΛ. 852.679 — ΑΘΗΝΑΙ

ΔΙΑΧΕΙΡΙΣΤΗΣ
Ν. ΖΑΝΤΙΩΤΗΣ

ΟΣΟΙ ΠΙΣΤΟΙ ...ΑΚΟΛΟΥΘΗΣΑΤΕ

Καθὼς μᾶς γράφουν ἀπὸ τὴν Αὐστραλίαν, ὁ γνωστὸς διὰ τὰ εὐγενικὰ καὶ φιλάνθρωπα αἰσθήματά του ἐκλεκτὸς συμπατριώτης μας κ. Χαράλαμπος Λούης, ὁ ὁποῖος κατάγεται ἀπὸ τὰ Ἀρωνιάδικα καὶ εἶναι ἐγκατεστημένος εἰς τὴν πόλιν Μπάντεμπεργκ, προσέφερεν εἰς τὴν Ἑλληνικὴν Κοινότητα Κουηνσλάνδης τὸ σεβαστὸν ποσὸν τῶν τεσσαράκοντα δύο χιλιάδων (42.000) δολλαρίων, ἵνα μὲ τὸ ποσὸν τοῦτο ἀνεγερθῇ ἕνα συγχρονισμένο διδακτήριον διὰ τὰ Ἑλληνόπαιδα τῆς πολιτείας. Τὸ διδακτήριον τοῦ κ. Λούη ἀνηγέρθη ἤδη εἰς τὴν πόλιν Μπρίσμπαν καὶ ἐγκατεστάθη εἰς αὐτὸ τὸ Ἑλληνικὸν Σχολεῖον.

Διὰ τῆς χειρονομίας του αὐτῆς ὁ ἐκλεκτός μας φίλος κ. Χαράλαμπος Λούης, ἀπέδειξε διὰ μίαν ἀκόμη φορὰν, τὴν ὀρθὴν κρίσιν του καὶ τὸ μεγαλεῖον τῶν πατριωτικῶν του αἰσθημάτων. Διότι τὴν κοινωνίαν τίποτε δὲν τὴν εὐεργετεῖ περισσότερον ἀπὸ τὴν μόρφωσιν. Εἰδικώτερον, διὰ τὰς παροικίας μας, τότε μόνον θὰ διατηρήσουν τὴν ἑλληνικότητά των, ὅταν ἀποκτήσουν στελέχη μὲ ἀρτίαν ἑλληνοπρεπῆ κατάρτισιν, ἡ ὁποία νὰ συμπληρώνῃ τὴν μόρφωσιν ποὺ τοὺς δίδει ἡ χώρα, ἡ ὁποία φιλοξενεῖ τὰς παροικίας. Ἐὰν σήμερον καυχώμεθα διὰ τὴν ὁμογένειαν τῆς Ἀμερικῆς, εἶναι διότι εὑρέθησαν ἐκεῖ ἐγκαίρως ἄνδρες ὅπως ὁ Χαράλαμπος Λούης καὶ ἐδώρησαν διδακτήρια, καὶ ὅπως ὁ Νικόλαος Π. Λουράντος καὶ ἵδρυσαν ἀνωτέρας ἑλληνικὰς πανεπιστημιακὰς Σχολὰς καὶ διὰ τοῦ μέσου αὐτοῦ ὤθησαν τὴν ἑλληνικῆς καταγωγῆς νεολαίαν εἰς τὰ ἀνώτερα ἰδανικά, τὰ ὁποῖα χαρίζει ἡ ἑλληνοπρεπὴς διαπαιδαγώγησις καὶ μόρφωσις.

Ὁ Ἑλληνισμὸς τῆς Αὐστραλίας βαδίζει παράλληλον δρόμον πρὸς τὸν δρόμον τοῦ Ἑλληνισμοῦ τῆς Ἀμερικῆς. Μετὰ ἀπὸ τὰς τοπικὰς Κοινότητας καὶ τὰς πατριαρχὰς Ἀδελφότητας, ἵδρυσε τὴν Αὐστραλο - Ἑλληνικὴν ὀργάνωσιν ΑΧΕΠΑ, μὲ κυρίαν ἀποστολὴν τὴν προβολὴν τοῦ ἑλληνικοῦ στοιχείου διὰ τῆς ποιοτικῆς βελτιώσεως τοῦ Ἕλληνος μετανάστου. Καὶ ἡ ὀργάνωσις ΑΧΕΠΑ βαδίζει λαμπρά. Ἵδρυσεν ἐπίσης ὁ Ἑλληνισμὸς τῆς Αὐστραλίας σχολεῖα, τὰ ὁποῖα διαρκῶς συμπληρώνει καὶ βελτιώνει. Τελευταίως ἵδρυσε τὴν Πανεπιστημιακὴν Ἑλληνικὴν Σχολήν. Ὅταν αὕτη ἀρχίσῃ νὰ ἀποδίδῃ καρπούς, ἡ ὁμογένεια τῆς Αὐστραλίας θὰ ἔχῃ φθάσει ἐκείνην τῆς Ἀμερικῆς, ἡ ὁποία, πρὸς πανελλήνιον ὑπερηφάνειαν, κατώρθωσε νὰ ἀναδείξῃ Ἕλληνα ἀντιπρόεδρον τοῦ ἰσχυροτέρου κράτους τῆς γῆς. Ὅλοι οἱ δυνάμενοι οἰκονομικῶς, πρέπει νὰ τὸ κατανοήσουν, ἐὰν ἀγαποῦν τὴν Ἑλλάδα, ἐὰν θέλουν ἡ παροικία των νὰ παραμείνῃ ἑλληνική. Ὁ Νικόλαος Π. Λουράντος καὶ ὁ Χαράλαμπος Λούης ἔδειξαν εἰς ὅλους τὸν δρόμον τοῦ καθήκοντος.

Ὅσοι πιστοὶ εἰς τὴν αἰωνίαν Ἑλλάδα, ἃς τοὺς ἀκολουθήσουν.

Ι. Σ. ΚΑΣΙΜΑΤΗΣ

Τὸ παγκυθηραϊκὸν κοινωφελὲς Ἵδρυμα «ΤΡΙΦΥΛΛΕΙΟΝ ΝΟΣΟΚΟΜΕΙΟΝ ΚΥΘΗΡΩΝ», ὁδὸς Κάνιγκος ἀριθ. 7, Ἀθῆναι Τ.Τ. 141, εὔχεται πρὸς τοὺς ἀπανταχοῦ Κυθηρίους τὸ Νέον Ἔτος 1969, αἴσιον καὶ εὐτυχές.

Ὁ πρόεδρος
Ι. Π. Φώτιος

Ὁ Γεν. Γραμματεὺς
Ι. Σ. Κασιμάτης

Η ΝΟΜΑΡΧΙΑ ΠΕΙΡΑΙΩΣ ΕΞΕΤΑΖΕΙ ΤΟ ΘΕΜΑ ΤΗΣ ΗΛΕΚΤΡΟΔΟΤΗΣΕΩΣ ΤΩΝ ΑΡΑΙΟΚΑΤΩΚΗΜΕΝΩΝ ΟΙΚΙΣΜΩΝ

Ἀναφορικῶς μὲ τὴν ἠλεκτροδότησιν τῶν οἰκισμῶν Λειβαδίου, Πιτσινιάνικων καὶ Πούρκου, ἡ ὁποία πολλάκις ἀπησχόλησε τὰς στήλας τῆς ἐφημερίδος μας, ἡ σεβαστὴ Διοίκησις τῆς Δ.Ε.Η. μᾶς ἀπέστειλεν τὴν ἑξῆς ἀπάντησιν, τὴν ὁποίαν δημοσιεύομεν εὐχαρίστως. πρὸς ἐνημέρωσιν τῶν ἐνδιαφερομένων:

Κύριε Διευθυντά,

Εἰς ἀπάντησιν ἐπὶ τῶν δημοσιευθέντων εἰς τὴν «Κυθηραϊκὴν Δρᾶσιν» τοῦ μηνὸς Ὀκτωβρίου παραπόνων διὰ τὴν διαγραφὴν ἐκ τοῦ προγράμματος ἠλεκτροδοτήσεων τοῦ τρέχοντος ἔτους τῆς Κοινότητος Πούρκου Κυθήρων, ἔχομεν τὴν τιμὴν νὰ σᾶς πληροφορήσωμεν ὅτι ἡ ἠλεκτροδότησις αὕτη ἀνεβλήθη πράγματι κατόπιν τῆς γενομένης διαπιστώσεως ὅτι αἱ ἐλάχιστοι κατοικούμεναι οἰκίαι τῆς Κοινότητος ταύτης εἶναι διεσπαρμέναι εἰς ἀποστάσεις καὶ ὡς ἐκ τούτου θ' ἀπαιτηθοῦν ἐκτεταμένα δίκτυα χαμηλῆς τάσεως, μὲ ὑπέρμετρον οἰκονομικὴν ἐπιβάρυνσιν τῆς δαπάνης ἐκτελέσεως τοῦ σχετικοῦ ἔργου. Δεδομένου ὅτι αἱ αὐταὶ συνθῆκαι παρουσιάζονται καὶ διὰ τὰ χωρία Στραπόδιον καὶ Ἀραῖοι Κυθήρων, ἡ ΔΕΗ ἔθεσε τὸ θέμα καὶ τῶν τριῶν ὡς ἄνω ἠλεκτροδοτήσεων ὑπ' ὄψιν τῆς Νομαρχίας Πειραιῶς καὶ εὑρίσκεται ἐν ἀναμονῇ σχετικῆς ἀπαντήσεως. Ἐν τῷ μεταξὺ ἐξετάζεται ἡ δυνατότης ὅπως ἀντὶ τῶν ἀνωτέρω χωρίων, ἠλεκτροδοτηθοῦν οἱ πυκνότεροι εἰς κατοίκους οἰκισμοὶ Πιτσινιάνικα, Καρβουνάδες καὶ Κάτω Λιβάδιον Κυθήρων.

Μετὰ τιμῆς
Β. Ν. ΚΑΡΔΑΜΑΚΗΣ

Εἶναι γεγονὸς ὅτι ὅλοι θέλομεν νὰ ἀποκτήσωμεν τὸ ταχύτερον, ἠλεκτρικὸν ρεῦμα. Διότι εἶναι ἄνεσις, πολιτισμός, πρόοδος. Ἀλλὰ εἶναι τόσαι αἱ ἀνάγκαι εἰς ὅλην τὴν ἐπαρχιακὴν Ἑλλάδα, ποὺ δὲν εἶναι καταρθωτὸν νὰ καλυφθοῦν ὅλαι ταυτοχρόνως. Ἡ Διοίκησις τῆς ΔΕΗ ἐμφορουμένη ἀπὸ τὰς γνωστὰς φιλαγροτικὰς διαθέσεις τῆς Ἐθνικῆς Κυβερνήσεως, ἀγωνίζεται ὑπεανθρώπως καὶ πρὶν παρέλθῃ πολὺς χρόνος, ὅλοι θὰ ἱκανοποιηθῶμεν. Λογικὸν ὅμως εἶναι κατὰ τοὺς προγραμματισμοὺς νὰ προτάσσωνται οἱ μεγαλύτεροι καὶ πυκνότερον κατωκημένοι οἰκισμοί. Ὀφείλομεν, λοιπόν, νὰ ἔχωμεν ὑπομονὴν καὶ νὰ ἀναμένωμεν μετ' ἐμπιστοσύνης.

ΕΠΙ ΤΟΥ ΠΙΕΣΤΗΡΙΟΥ

Ἐνῶ τὸ φύλλον εὑρίσκετο ἐπὶ τοῦ πιεστηρίου, ὁ δικηγόρος κ. Γεώργιος Ι. Κασιμάτης, κατόπιν ἐπικοινωνίας του μὲ τοὺς ἁρμοδίους τῆς ΔΕΗ, μᾶς ἐπληροφόρησεν ὅτι ὑπεγράφη ἤδη ἡ χρηματοδότησις τῆς ἠλεκτροδοτήσεως Κάτω Λειβαδίου καὶ ὅτι κατ' αὐτὰς θὰ ἀρχίσουν αἱ ἐργασίαι κατασκευῆς τοῦ Δικτύου μεταφορᾶς.

ΔΩΡΕΑΙ

— Ἡ κ. Κικὴ Κοντογούρη ἀπέστειλεν 300 δραχμὰς εἰς τὸν Κυθηραϊκὸν Σύνδεσμον Κυθήρων, εἰς μνήμην Πόπης Γ. Πετροχείλου.

Ὁ κ. Κωνσταντῖνος Α. Μεγαλονόμος, ἐκ Ποταμοῦ, ἐγκατεστημένος εἰς Ἀθήνας, ἀπέστειλε 500 δραχμὰς ὑπὲρ τοῦ ἱεροῦ προσκυνήματος Ἀγίας Μόνης.

ΑΝΤΙ ΤΗΣ ΔΡΟΜΟΛΟΓΗΣΕΩΣ ΠΟΡΘΜΕΙΟΥ

Χρειάζεται νὰ ἐκσυγχρονισθοῦν αἱ λιμενικαί μας ἐγκαταστάσεις

ΔΙΑ ΤΗΝ ΑΝΕΤΩΤΕΡΑΝ ΔΙΑΚΙΝΗΣΙΝ ΤΩΝ ΕΠΙΒΑΤΩΝ

Καθὼς ἐπληροφορήθημεν, κατὰ τὸ προσφάτως συνελθὸν εἰς Πειραιὰ συνέδριον Δημάρχων καὶ Κοινοταρχῶν τοῦ Νομοῦ, τὸ ὁποῖον ἐτίμησε διὰ τῆς παρουσίας αὐτοῦ καὶ ὁ ἀκούραστος Ἀντιπρόεδρος τῆς Ἐθνικῆς Κυβερνήσεως καὶ Ὑπουργὸς τῶν Ἐσωτερικῶν ἐξοχώτατος κ. Στυλιανὸς Παττακός, ὑπὸ τῶν ἀντιπροσώπων τῆς ἐπαρχίας μας προεβλήθη ὡς βασικὸν πρόβλημα τῶν Κυθήρων τὸ συγκοινωνιακὸν καὶ ὡς λύσις αὐτοῦ ἐπροτάθη ἡ δρομολόγησις πορθμείου (φέρρυ - μπώτ), μεταξὺ Κυθήρων καὶ Λακωνίας.

Κατόπιν αὐτοῦ αἰσθανόμεθα τὴν ὑποχρέωσιν νὰ ἐκθέσωμεν τὰς ἀπόψεις μας ἐπὶ τοῦ ἐν λόγῳ θέματος, διότι πιστεύομεν ὅτι τὸ συγκοινωνιακόν, οὔτε πρωτεῦον ζήτημα εἶναι σήμερον διὰ τὸ Νησί μας, οὔτε ἡ δρομολόγησις φέρρυ - μπὼτ πρόκειται νὰ τὸ ἐπιλύσῃ. Ἀντιθέτως, θὰ τὸ περιπλέξῃ, θὰ τὸ κάμῃ πρόβλημα. Καὶ ἰδού διατί:

Ἀπὸ πολλὰ χρόνια, κατὰ τὴν διάρκειαν τοῦ θέρους καὶ τοῦ φθινοπώρου, καθὼς καὶ κατὰ τοὺς δύο τελευταίους μῆνας τῆς ἀνοίξεως γίνονται εἰς τὰ Κύθηρα τέσσαρες προσεγγίσεις πλοίων ἑβδομαδιαίως, ἐκ τῶν ὁποίων αἱ δύο δι' ἐπιχορηγήσεως ἀγόνου γραμμῆς. Κατὰ τὸ ὑπόλοιπον διάστημα τῆς ἀνοίξεως καὶ κατὰ τὴν διάρκειαν τοῦ χειμῶνος, γίνονται τρεῖς προσεγγίσεις ἑβδομαδιαίως, ἐκ τῶν ὁποίων αἱ δύο δι' ἐπιχορηγήσεως τῆς ἀγόνου γραμμῆς.

Μερικαὶ ἀπὸ τὰς προσεγγίσεις αὐτάς, δὲν πραγματοποιοῦνται ἕνεκα κακῶν καιρικῶν συνθηκῶν, κυρίως ὅμως διότι αἱ λιμενικαὶ ἐγκαταστάσεις εἰς τοὺς ὅρμους Ἀγίας Πελαγίας καὶ Καψαλίου δὲν ἔχουν ἀποπερατωθῆ, οὔτω δὲ ἡ Νῆσος εἶναι ἀλίμενος. Ἀπὸ τὰς 200 περίπου προσεγγίσεις ποὺ εἶναι προγραμματισμέναι νὰ γίνουν καθ' ὅλην τὴν διάρκειαν τοῦ ἔτους, πραγματοποιοῦνται περὶ τὰς 180—190. Δέκα περίπου προσεγγίσεις δὲν ἐπιτυγχάνονται λόγῳ καιροῦ.

Ὅταν, λοιπόν, ἔχωμεν τὸ μὲν καλοκαίρι τετράκις, τὸν δὲ χειμῶνα τρὶς τῆς ἑβδομάδος ἀτμοπλοϊκὴν ἐπικοινωνίαν μὲ τὸν Πειραιά, εἰς τὴν περιοχὴν τοῦ ὁποίου, περιλαμβανομένων καὶ τῶν Ἀθηνῶν, διαβιοῦν καὶ ἀκμάζουν ὑπὲρ τὰς δώδεκα χιλιάδας Κυθρίων, τί περισσότερον χρειάζεται τὸ Νησί μας μὲ τὰς πέντε χιλιάδας κατοίκους ποὺ τοῦ ἀπέμειναν; Τὸ θέμα, λοιπόν, καθ' ἡμᾶς, δὲν εἶναι νὰ ζητήσωμεν ἀπὸ τὴν Ἐθνικὴν Κυβέρνησιν τίποτε ἄλλο, παρὰ βελτίωσιν, εἰ δυνατόν, τῶν σκαφῶν ποὺ ἐξυπηρετοῦν τὸ Νησί μας καὶ οἰκονομικὴν συνδρομὴν διὰ τὴν ἀποπεράτωσιν τῶν λιμενικῶν ἔργων Καψαλίου καὶ Ἀγίας Πελαγίας, ὥστε τὰ Κύθηρα νὰ ἀποκτήσουν ἀσφαλῆ λιμένα.

Τὸ φέρρυ - μπὼτ δὲν εἶναι, εἰς τὴν περίπτωσιν τῶν Κυθήρων, λύσις τοῦ συγκοινωνιακοῦ προβλήματος καλυτέρα τῆς ἀτμοπλοϊκῆς. Εἶναι χειροτέρα. Διότι, διὰ νὰ ἔλθῃ ὁ ἐπιβάτης εἰς τὸ φέρρυ - μπὼτ ἀπὸ τὰς Ἀθήνας, θὰ πρέπει νὰ διατρέξῃ μὲ αὐτοκίνητο μίαν ἀπόστασιν 400 χιλιομέτρων διὰ νὰ φθάσῃ εἰς τὴν Νεάπολιν Βοιῶν ἢ 300 χιλιομέτρων διὰ νὰ φθάσῃ εἰς Γύθειον, ἀναλόγως τοῦ σημείου ἀπὸ τὸ ὁποῖον θὰ ἀποπλέῃ τὸ πορθμεῖον. Ἐν συνεχείᾳ, μεσολαβεῖ μέχρι Κυθήρων θαλασσία διαδρομὴ 20 χιλιομέτρων ἀπὸ Νεαπόλεως ἢ 80 χιλιομέτρων ἀπὸ Γυθείου. Ἔτσι ὁ ἐπιβάτης θὰ ἔρχεται εἰς τὸν προορισμόν του κατάκοπος καὶ χωρὶς νὰ δύναται νὰ φέρῃ μαζί του ἀρκετὰς ἀποσκευάς, διότι τὰ λεωφορεῖα δὲν ἔχουν τὸν ἀπαιτούμενον χῶρον. Ὅσον ἀφορᾷ τὴν χρονικὴν διάρκειαν τοῦ ταξιδίου, θὰ εἶναι ὅση καὶ τῶν πλοίων, ἴσως καὶ μεγαλυτέρα, ὅπως ἐπίσης περισσότερα θὰ εἶναι καὶ τὰ ταξιδιωτικὰ ἔξοδα. Ἔτσι, κατὰ τὴν ἀντίληψίν μας, ἡ ὁποία στηρίζεται εἰς τὰ ἀνωτέρω ἀναμφισβήτητα δεδομένα, οἱ μονίμως ἐγκατεστημένοι εἰς Κύθηρα δὲν θὰ ἐξυπηρετοῦνται καλῶς μὲ τὸ φέρρυ - μπώτ. Ἀπεναντίας, θὰ ταλαιπωροῦνται.

Καὶ τώρα, μὲ βάσιν πάντοτε τὰ σημερινὰ δεδομένα, ἂς ἐξετάσωμεν τί θὰ προσφέρῃ τὸ φέρρυ - μπὼτ εἰς τὴν τουριστικὴν ἀνάπτυξιν τοῦ τόπου. Τὰ Κύθηρα ζωογονοῦνται κάθε καλοκαίρι μὲ πολλοὺς ἐπισκέπτας, ἡ συντριπτικὴ πλειοψηφία τῶν ὁποίων εἶναι Κυθηραϊκῆς καταγωγῆς. Εἶναι Κυθηραϊκαὶ οἰκογένειαι ἀπὸ τὴν πολυάνθρωπον Κυθηραϊκὴν παροικίαν Ἀθηνῶν — Πειραιῶς, οἰκογένειαι ἀπὸ τὴν ἀκόμη μεγαλυτέραν Κυθηραϊκὴν παροικίαν τῆς Αὐστραλίας, εἶναι Κυθηραϊκαὶ οἰκογένειαι ἀπὸ τὰς παροικίας μας Ἀμερικῆς, Ἀφρικῆς, Καναδᾶ καὶ ἄλλων χωρῶν. Εἶναι ἐπίσης καὶ ἐπισκέπται τῶν Κυθήρων μὴ Κυθηραϊκῆς καταγωγῆς. Αὐτοὶ εἶναι ὀλίγοι. Ζήτημα ἐὰν φθάνουν τοὺς 100—150, καθ' ὅλην τὴν διάρκειαν τοῦ ἔτους.

Ἀπὸ τοὺς ἐπισκέπτας Κυθηραϊκῆς καταγωγῆς, οἱ ὁποῖοι ὑπερβαίνουν τὰς δύο χιλιάδας ἐτησίως, ὅσοι ἔχουν ἰδικά των αὐτοκίνητα θὰ ἐξυπηρετοῦνται θαυμάσια μὲ τὸ φέρρυ - μπώτ. Θὰ περιηγοῦνται, ἐπὶ τῇ εὐκαιρίᾳ, τὴν Πελοπόννησον καὶ θὰ ἔρχωνται εἰς τὸν προορισμόν των πολὺ εὐχαριστημένοι. Αὐτοί, ὅμως, ποὺ ἔρχον-

ΣΥΝΕΧΕΙΑ εἰς τὴν 3ην σελ.

Διὰ τὰς ἑορτὰς

Ο Κ. ΠΡΩΘΥΠΟΥΡΓΟΣ ΑΠΗΥΟΥΝΕ ΜΗΝΥΜΑ ΣΤΟΥΣ ΟΜΟΓΕΝΕΙΣ

Ὁ Πρωθυπουργὸς κ. Γ. Παπαδόπουλος, ἀπηύθυνε πρὸς τοὺς ὁμογενεῖς τοῦ ἐξωτερικοῦ τὸ ἀκόλουθον μήνυμα:

«Ἀγαπητοὶ ὁμογενεῖς. Μὲ τὴν εὐκαιρίαν τῶν ἑορτῶν τῶν Χριστουγέννων καὶ τοῦ Νέου Ἔτους, ἀπευθύνω πρὸς ὅλους σας τὰς θερμοτέρας εὐχὰς ὑγείας, εὐημερίας καὶ προόδου. Ἀποτελεῖτε ζωτικὸν καὶ δραστήριον τμῆμα μιᾶς φυλῆς, διὰ τὴν παρουσίαν τῆς ὁποίας εἰς τὸν ἱστορικὸν στίβον δικαιοῦσθε νὰ αἰσθάνεσθε εὔλογον ὑπερηφάνειαν. Μὴ λησμονῆτε ποτὲ τὸ σπάνιον αὐτὸ προνόμιον, τὸ ὁποῖον σᾶς ἐχάρισεν ἡ μοῖρα. Διατηρήσατε ἀκοίμητον τὴν συνείδησιν τῆς κοινῆς καταγωγῆς καὶ τῶν κοινῶν παραδόσεων μὲ τοὺς ἀδελφούς σας τῆς Ἑλλάδος. Χαίρουν διὰ τὴν προκοπήν σας. Χαρῆτε καὶ σεῖς διότι ἀπέφυγαν τοὺς πολλοὺς καὶ θανασίμους κινδύνους, τοὺς ὁποίους διέτρεξαν κατὰ τὰ τελευταῖα ἔτη. Ἡ Ἑλλὰς ἔχει ἐξελθεῖ πλέον ἀπὸ τὴν φάσιν τοῦ μαρασμοῦ καὶ τῶν κινδύνων καὶ μὲ ὑψηλὸν τὸ ἠθικόν της οἰκοδομεῖ ἕνα μέλλον ἐθνικῆς ἀκμῆς καὶ ὑγιοῦς δημοκρατίας».

ΔΙΩΡΙΣΘΗ ΚΑΘΗΓΗΤΗΣ ΕΙΣ ΞΕΝΟ ΠΑΝΕΠΙΣΤΗΜΙΟΝ

Ὁ διακεκριμένος ἐπιστήμων κ. Ἀνδρέας Π. Κοντογούρης διωρίσθη τακτικὸς καθηγητὴς τῆς Θεωρητικῆς Φυσικῆς εἰς τὸ γνωστὸν πανεπιστήμιον MC GILL τῆς πόλεως Μόντρεαλ τοῦ Καναδᾶ. Ἡ μήτηρ τοῦ διαπρεποῦς ἐπιστήμονος κυρία Κικὴ Π. Κοντογούρη εἶναι ἐκλεκτὴ Κυθρία, ἐκ Χώρας, τὸ γένος Νικολάου Μάνεση. Ὁ κ. Ἀνδρέας Κοντογούρης διὰ τῶν λαμπρῶν ἐπιδόσεών του εἰς τὴν ἐπιστήμην, τιμᾷ τὸ ἑλληνικὸν ὄνομα εἰς τὴν φιλόξενον χώραν τοῦ Καναδᾶ, ὅπου εἶναι ἐγκατεστημένοι καὶ εὐημεροῦν χιλιάδες ὁμογενῶν μας. Τοῦ ἐκφράζομεν θερμὰ καὶ ἐγκάρδια συγχαρητήρια.

ΕΝΑ ΑΠΟ ΤΑ ΠΡΟΝΟΜΙΑΚΑ ΤΟΠΙΑ ΤΗΣ ΠΕΡΙΟΧΗΣ ΛΕΙΒΑΔΙΟΥ

Ἡ τοποθεσία «Λιναροβροχεία», ὅπου ἔγινε ἡ γεώτρησις ἀπὸ τὴν ὁποίαν θὰ ὑδρεύεται τὸ μισὸ Νησί μας. Τὸ κεντρικὸ ἀντλιοστάσιο κατασκευάζεται παραπλεύρως ἀπὸ τὰ περίφημα περιβόλια Γιανιώτη ἢ Ρούσσου. Ἡ ἐπικοινωνία τοῦ ἀντλιοστασίου μὲ τὸ χωρίον Λειβάδι γίνεται ἀπὸ τὸν δρόμο ποὺ συνδέει τὸν οἰκισμὸν Λεβουνάρι μὲ τὸ χωρίον Λουραντιάνικα. Διὰ τὴν ἀναγκαιοτάτην εὐθυγράμμισιν τοῦ δρόμου τούτου, δημοσιεύομεν εἰς ἄλλην στήλην ἐπίκλησιν τῶν Λειβαδιτῶν πρὸς τὸν κ. Ὅμηρον Βάρδαν, εἰς Καλλιφόρνιαν Ἀμερικῆς.

ΕΦΘΑΣΕ ΠΛΕΟΝ Η ΠΟΛΥΠΟΘΗΤΟΣ ΣΤΙΓΜΗ

Ζήτημα μερικῶν ἑβδομάδων ἡ διανομὴ τῶν οἰκοπέδων

ΕΦΑΡΜΟΖΕΤΑΙ ΤΟ ΣΧΕΔΙΟΝ ΕΠΙ ΤΟΥ ΕΔΑΦΟΥΣ

Μετὰ τὴν ἀποπεράτωσιν τῶν ἐπιχωματώσεων καὶ τὴν τελικὴν διαμόρφωσιν τῆς οἰκοπεδικῆς περιοχῆς τοῦ Οἰκοδομικοῦ Συνεταιρισμοῦ Κυθηρίων, εἰς Ἅλιμον τοῦ Δήμου Ἁλίμου, τεχνικὰ συνεργεῖα ὑπὸ τὴν ἐπίβλεψιν τοῦ τοπογράφου μηχανικοῦ συμπατριώτου κ. Νικολάου Α. Φατσέα, ἀσχολοῦνται ἀπὸ μηνὸς καὶ πλέον, μὲ τὴν ἐφαρμογὴν ἐπὶ τοῦ ἐδάφους τοῦ ἐγκεκριμένου πολεοδομικοῦ σχεδίου. Μὲ τὴν ἐργασίαν αὐτὴν γίνεται ὁ καθορισμὸς τῶν δρόμων, ὁ χωρισμὸς τῶν οἰκοδομικῶν τετραγώνων καὶ ἡ ὁροθέτησις τῶν οἰκοπέδων τοῦ Συνεταιρισμοῦ, ὥστε ἡ Διοίκησις νὰ προχωρήσῃ εἰς τὴν διανομὴν αὐτῶν εἰς τοὺς δικαιούχους. Ἐὰν αἱ καιρικαὶ συνθῆκαι δὲν παρεμποδίσουν τὰς ἐργασίας τῶν τοπογραφικῶν συνεργείων, ἡ ἀποπερατώσις τῆς ἐφαρμογῆς τοῦ σχεδίου ἐπὶ τοῦ ἐδάφους καὶ ἡ διενέργεια τῆς διανομῆς τῶν οἰκοπέδων, εἶναι πλέον ζήτημα μερικῶν ἑβδομάδων.

Ἡ διανομὴ θὰ γίνῃ διὰ κληρώσεως, καθ' ὃν τρόπον ὁρίζει τὸ ἀναμορφωθὲν ὑπὸ τῆς Γενικῆς Συνελεύσεως καὶ ἐγκριθὲν ὑπὸ τοῦ ἁρμοδίου Ὑπουργείου νέον καταστατικὸν τοῦ Συνεταιρισμοῦ. Διὰ τὴν διανομὴν θὰ συγκληθῇ εἰδικὴ Γενικὴ Συνέλευσις. Μετὰ τὴν διανομὴν οἱ οἰκοπεδοῦχοι θὰ δύνανται νὰ οἰκοδομήσουν μόνοι των, ἀποχωροῦντες τοῦ Συνεταιρισμοῦ, ἢ παραμένοντες νὰ ἀκολουθήσουν τὸν Συνεταιρισμὸν εἰς ὁμαδικὴν ἀνοικοδόμησιν. Τὰ μέλη τοῦ Συνεταιρισμοῦ ἀνέρχονται σήμερον εἰς 523, ἐνῶ τὰ οἰκόπεδα θὰ εἶναι σημαντικῶς περισσότερα.

Διὰ τὴν τύχην τῶν οἰκοπέδων, τὰ ὁποῖα θὰ πλεονάσουν, θ' ἀποφασίσῃ, ἐν καιρῷ, ἡ Γενικὴ Συνέλευσις τοῦ Συνεταιρισμοῦ, ὡς κυρίαρχον Σῶμα. Καθὼς μᾶς ἐπληροφόρησε ὁ πρόεδρος τοῦ Συνεταιρισμοῦ, διακεκριμένος συμπατριώτης μας κ. Ἐμμανουὴλ Σ. Μεγαλοοικονόμος, μετὰ τὴν εἰδοποίησιν ἡ ὁποία ἐγένετο πρὸς τοὺς συνεταίρους, ἵνα καταβάλουν τὸν φόρον ἐπανεκτιμήσεως παρὰ τῶν ἁρμοδίων φορολογικῶν ὀργάνων τῆς οἰκοπεδικῆς ἐκτάσεως, τὰ μέλη τοῦ Συνεταιρισμοῦ ἐπιδεικνύουν κατανόησιν τῶν ὑποχρεώσεών των καὶ προσερχόμενα εἰς τὸν ταμίαν κ. Νικόλαον Λουράντον, καταβάλλουν τὸ ἀναλογοῦν ποσόν. Πάντως, ὅμως, ἐὰν ὑπάρξουν περιπτώσεις ὅπου συνεταῖροι δὲν προσέλθουν ἐγκαίρως νὰ καταβάλουν τὸ ποσὸν τοῦ φόρου ποὺ τοὺς ἀναλογεῖ, αἱ ἐπιπτώσεις καὶ αἱ εἰς πρόστιμον ἐπιβαρύνσεις θὰ βαρύνουν τοὺς ἀμελοῦντας καὶ μόνον.

Δι' αὐτό, γίνεται καὶ ἀπὸ τῆς στήλης αὐτῆς θερμὴ σύστασις πρὸς τὰ μέλη τοῦ Συνεταιρισμοῦ νὰ ἀνταποκρίνωνται τὸ ταχύτερον εἰς τὰς εἰδοποιήσεις τῆς Διοικήσεως, πρὸς τὸ ἴδιον αὐτῶν συμφέρον καὶ διὰ τὴν ὁμαλὴν λειτουργίαν τοῦ Συνεταιρισμοῦ. Ἐπίσης, ὁ πρόεδρος κ. Μεγαλοοικονόμος, παρακαλεῖ τοὺς συνεταίρους οἱ ὁποῖοι, τυχὸν μετώκησαν, νὰ ἐνημερώσουν τὸ Γραφεῖον τοῦ Συνεταιρισμοῦ, ὁδὸς Ἀριστείδου ἀριθ. 6, τηλέφωνον 475. 605, διὰ τὴν νέαν των διεύθυνσιν.

Κατὰ τὴν διάρκειαν τοῦ ἀρχομένου ἔτους 1969, πού, σὺν Θεῷ, θ' ἀρχίσῃ ἡ ἀνέγερσις τοῦ οἰκισμοῦ μας, ἡ ἐπικοινωνία τῶν μελῶν μετὰ τῆς Διοικήσεως θὰ εἶναι, κατ' ἀνάγκην, πυκνή. Εἶναι, λοιπόν, ἀπαραίτητοι αἱ ἀκριβεῖς διευθύνσεις τῶν μελῶν, ὥστε ὅλοι νὰ λαμβάνουν τὰς διαφόρους ἀνακοινώσεις καὶ ἐγκυκλίους, διὰ νὰ παρακολουθοῦν ἐκ τοῦ σύνεγγυς τὴν λειτουργίαν τοῦ Συνεταιρισμοῦ.

ΦΥΤΕΨΕΤΕ ΑΜΥΓΔΑΛΙΕΣ

ΔΙΑΛΕΞΕΙΣ ΕΙΣ ΤΟΝ «ΠΑΡΝΑΣΣΟΝ»

Ὁ στρατηγὸς Π. Κορωναῖος

ΥΠΟ κ. ΜΙΧ. ΠΕΤΡΟΧΕΙΛΟΥ

10ον

Τὰ ὅσα μετὰ τοῦτου συνεζήτησεν ὁ Κορωναῖος, ἐπανελήφθησαν καὶ μετ' ἐκείνων ποὺ ἤσκουν ἐπιρροὴν ἐπὶ τοῦ Σουλτάνου καὶ ἐκυβέρνων οὐσιαστικῶς τὴν Τουρκίαν, ἤτοι μετὰ τοῦ Μυνὶρ Πασᾶ, ὅπου παρετήρησεν ὁ Κορωναῖος «ὅτι πρέπει νὰ ἔχωμεν θάρρος ἀμφότεροι ν' ἀντιτασσόμεθα εἰς τὰς θελήσεις καὶ ἰδιοτροπίας τῶν ξένων, ὅπερ ἐπιτυγχάνεται διὰ τῆς εἰλικρινοῦς φιλίας μας», ἐπίσης μετὰ τοῦ Ὑπουργοῦ τῶν Ἐξωτερικῶν Σαΐτ Πασᾶ καὶ τοῦ Ὑπουργοῦ τῆς Ἀστυνομίας Κιαμὶλ - Βέη, ὀλίγα δὲ ἀντήλλαξε μετὰ τοῦ Βεζύρου, ὅστις ἦτο Κύπριος καὶ ἐγνώριζε καλῶς τὴν Ἑλληνικήν. Διεπίστωσεν ἐν τούτοις, ἐξ ἀφορμῆς τοῦ θαλαμηπόλου Ραγκὰτ Βέη, ὅτι οἱ καταγόμενοι ἐξ Ἑλλάδος δὲν ἔτρεφον τὰ δέοντα πρὸς ἡμᾶς αἰσθήματα καὶ ἦσαν οἱ περισσότερον πολέμιοί μας. Εἰς τὴν συζήτησιν τὴν ὁποίαν εἶχε μετὰ τοῦ Κιαμὶλ - Βέη ὁ ὑπουργὸς οὗτος τῆς Ἀστυνομίας τοῦ εἶπεν ὅτι

ΚΥΘΗΡΑΪΚΑ ΠΕΝΘΗ

ΑΦΡΟΔΙΤΗ ΠΑΝ. ΚΟΡΩΝΑΙΟΥ

Ἀπεβίωσεν εἰς Ἀθήνας ἡ Ἀφροδίτη Παναγιώτου Κορωναίου, ἐτῶν 83.

Ἡ μεταστᾶσα κατήγετο ἀπὸ τὸν Καραβᾶ καὶ ἦτο ἀνταξία σύζυγος τοῦ ἀλησμονήτου παράγοντος καὶ εὐεργέτου τῆς κοινότητος, ἀειμνήστου Παναγιώτου Κορωναίου εἰς τὸν ὁποῖον ἐκτὸς τῶν πολλῶν ἄλλων ὀφείλεται καὶ τὸ περικαλὲς ἡρῶον τοῦ Ἀγνώστου Στρατιώτου τὸ ὁποῖον κοσμεῖ τὸν Καραβᾶ.

Τὴν διέκρινον ἀπέραντος καλωσύνη, φιλαλληλία, εὐγένεια

ψυχῆς καὶ αἰσθημάτων. Ὑπῆρξε ἀφοσιωμένη σύζυγος καὶ στοργικὴ μήτηρ καὶ ἀνέδειξεν τέκνα, τὰ ὁποῖα κοσμοῦν τὴν Κυθηραϊκὴν κοινωνίαν. Πρὸ ὀλίγων ἐτῶν ἐγκατεστάθη εἰς Ἀθήνας πλησίον τοῦ υἱοῦ της, διακεκριμένου δικηγόρου κ. Θεοδώρου Π. Κορωναίου καὶ τῶν ἐνταῦθα ἐγκατεστημένων θυγατέρων της Κούλας Αἰκατερίνης καὶ Ἑλένης. Καὶ ἔτσι περιβαλλομένη μὲ ὅλην των τὴν ἀγάπην καὶ τὰς στοργικὰς των φροντίδας διῆλθεν τὸ ὑπόλοιπον τοῦ βίου της. Μὲ τὰ χαρίσματα ποὺ τὴν ἐκόσμουν καὶ μὲ τὰς ὑπερόχους ἀρετάς της εἶχεν κατακτήσει ἡ Ἀφροδίτη Κορωναίου ἀμέριστον τὴν ἐκτίμησιν τῆς κοινωνίας καὶ ἡ εἴδησις τοῦ θανάτου της προεκάλεσεν μεγάλην λύπην εἰς ὅλους. Ἡ κηδεία της ἐγένετο πάνδημος ἀπὸ τὸ Νεκροταφεῖον Παλαιοῦ Φαλήρου καὶ πολυάριθμοι στέφανοι κατετέθησαν ἐπὶ τῆς σοροῦ αὐτῆς.

Πρὸς τοὺς ἀγαπητούς μας υἱοὺς τῆς Θεόδωρον Κορωναῖον, δικηγόρον εἰς Ἀθήνας καὶ Πέτρον καὶ Γεώργιον Κορωναῖον ἐπιχειρηματίας εἰς Σύδνεϋ Αὐστραλίας, πρὸς τὰς θυγατέρας της Κούλαν, Αἰκατερίνην, Ἑλένην, ἐγκατεστημένας εἰς Ἀθήνας καὶ Εὐφροσύνην ἐγκατεστημένων εἰς Σύδνεϋ Αὐστραλίας, πρὸς τοὺς ἐγγονοὺς καὶ λοιποὺς συγγενεῖς της ἐκφράζομεν θερμότατα συλλυπητήρια. Ὁ Θεὸς νὰ τὴν ἀναπαύσῃ.

ΠΡ. Α. ΓΛΥΤΣΟΣ

Ἀπεβίωσεν εἰς Ἀθήνας ὁ Πρίαμος Ἀντωνίου Γλυτσός, ἐτῶν 90.

Ὁ ἐκλιπὼν ἐγεννήθη εἰς Κωνσταντινούπολιν οἱ δὲ γονεῖς του κατήγοντο ἀπὸ τὸ χωρίον Δόκανα. Ἐσταδιοδρόμησε εἰς τὸ ἐπάγγελμα τοῦ αὐτοκινητιστοῦ καὶ διεκρίνετο διὰ τὴν προθυμίαν καὶ τὸν ἀκέραιον χαρακτῆρα του. Φεύγων τοὺς τουρκικοὺς διωγμούς, γέρων πλέον, κατέφυγε εἰς Ἀθήνας, ἔνθα διῆλθεν ἐν ἠρεμίᾳ τὸ ὑπόλοιπόν του βίου του, περιβαλλόμενος ἀπὸ τὴν ἀγάπην ὅλων τῶν γνωρίμων του.

Πρὸς τὴν σύζυγόν του Φωφὼ καὶ πρὸς τοὺς λοιποὺς συγγενεῖς του ἐκφράζομεν θερμότατα συλλυπητήρια.

Θ. Γ. ΦΑΡΔΟΥΛΗΣ

Ἀπεβίωσεν εἰς Σύδνεϋ Αὐστραλίας ὁ Θεόδωρος Γ. Φαρδούλης, ἐτῶν 70.

Ὁ ἐκλιπὼν κατήγετο ἐκ Ποταμοῦ. Διεκρίνετο διὰ τὴν καλωσύνην τὴν πραότητα καὶ τὰς χριστιανικὰς ἀρετάς του. Εἰς Αὐστραλίαν εἶχε μεταναστεύσει πρὸ ὀλίγων ἐτῶν διὰ νὰ παραμείνῃ πλησίον τῶν τέκνων του τὰ ὁποῖα εἶναι καλῶς ἀποκατεστημένα εἰς Σύδνεϋ. Ἡ κηδεία του ἐγένετο πάνδημος καὶ ἐπὶ τῆς σοροῦ του κατετέθησαν πολυάριθμοι στέφανοι.

Πρὸς τὴν σύζυγόν του Ἀγγελικήν, πρὸς τὰ τέκνα του, πρὸς τὸν ἐν Ποταμῷ διαμένοντα ἀδελφόν του φίλτατόν μας κ. Δημήτριον Ἀλφιέρην, καθὼς καὶ πρὸς τοὺς λοιποὺς συγγενεῖς του ἐκφράζομεν θερμότατα συλλυπητήρια. Ὁ Θεὸς νὰ τὸν ἀναπαύσῃ.

Θ. ΑΣΤΡΟΠΕΛΙΩΤΗΣ

Ἀπεβίωσεν εἰς Ἀθήνας ὁ Θεόδωρος Ἀστροπελιώτης, ἐτῶν 80.

Ὁ ἐκλιπὼν κατήγετο ἀπὸ τὸ Καψάλι, ὅπου καὶ διῆλθε τὸν βίον του μετερχόμενος τὸ ἐπάγγελμα τοῦ ψαρᾶ. Ἦτο εὐγενικός, πρόθυμος, ἀκέραιος τὸν χαρακτῆρα καὶ ἡ ψυχή του ἦτο γεμάτη ἀπὸ καλωσύνην. Εἰς Ἀθήνας ἀφίκετο τὸν τελευταῖον καιρὸν εἰς ἀναζήτησιν θεραπείας, ὅπου καὶ ἐπῆλθεν τὸ μοιραῖον.

Ἐκφράζομεν θερμότατα συλλυπητήρια πρὸς τοὺς συγγενεῖς του καὶ ἰδιαιτέρως πρὸς τὸν φίλτατόν μας ἀνεψιόν του κ. Νίκον Τοράκην. Ὁ Θεὸς νὰ τὸν ἀναπαύσῃ.

Ι. Ν. ΚΑΣΙΜΑΤΗΣ

Ἀπεβίωσεν εἰς Ἀθήνας ὁ Ἰωάννης Νικολάου Κασιμάτης ἢ Βούρος, ἐτῶν 78.

Ὁ ἐκλιπὼν κατήγετο ἀπὸ τὸ χωρίον Κεραμουτό. Κατὰ τὴν νεανικὴν ἡλικίαν του ἀπεδήμησεν εἰς Ἀμερικὴν ὅπου παρέμεινεν ὑπὲρ τὰ τεσσαράκοντα ἔτη. Πρὸς δεκαετίας ἐπανῆλθεν εἰς τὴν πατρίδα καὶ ἐγκατεσταθεῖς εἰς Μητάτα ἀπέφη πολύτιμον μέλος τῆς κοινωνίας μας. Ἦτο εὐγενικός, πρόθυμος, ἐκδηλωτικὸς καὶ ἀκέραιος τὸν χαρακτῆρα. Διὰ τοῦτο καὶ ἐξετιμᾶτο ἀπὸ ὅλους τοὺς γνωρίμους του. Ὁ θάνατος τὸν εὗρε εἰς Ἀθήνας ὅπου εἶχε ἔλθει πρὸς νοσηλείαν. Ἡ κηδεία του ἐγένετο πάνδημος καὶ μὲ πολλὰς ἐκδηλώσεις θλίψεως.

Πρὸς τὴν σύζυγόν του Ποθητήν, τοὺς υἱούς του Θεόδωρον, Νίκον καὶ Ἐμμανουήλ, τοὺς ἐγγονοὺς καὶ λοιποὺς συγγενεῖς του ἐκφράζομεν θερμότατα συλλυπητήρια. Ὁ Θεὸς νὰ τὸν ἀναπαύσῃ.

ΕΜΜ. ΑΛΦΙΕΡΗΣ

Ἀπεβίωσεν εἰς Σύδνεϋ Αὐστραλίας ὁ Ἐμμανουὴλ Εὐστάθιου Ἀλφιέρης, ἐτῶν 61.

Ὁ ἐκλιπὼν κατήγετο ἐκ Ποταμοῦ. Εἰς Αὐστραλίαν μετηνάστευσεν κατὰ τὴν παιδικὴν ἡλικίαν του καὶ ἐγκατασταθεὶς εἰς τὴν πόλιν Σύδνεϋ, ἐξελίχθη εἰς σημαντικὸν παράγοντα τῆς παροικίας μας. Ἦτο ἐργατικός, πρόθυμος, εὐγενικὸς καὶ ἡ ψυχή του ἦτο γεμάτη ἀπὸ καλωσύνην δι' ὅλους. Ἐπίσης ἦτο στοργικὸς οἰκογενειάρχης καὶ ἀνέδειξε τὰ τέκνα του εἰς ἐκλεκτὰ μέλη τῆς κοινωνίας μας. Ὁ υἱός του Εὐστάθιος, εἶναι γνωστὸς ἰατρὸς μὲ εὐρεῖαν κατάρτισιν καὶ πλούσια ἀνθρωπιστικὰ αἰσθήματα, ἀντάξια τῆς καταγωγῆς του. Ὁμοίως διακρίνονται αἱ θυγατέρες του τιμῶσαι τὴν Κυθηραϊκὴν των καταγωγήν.

Ἡ κηδεία του ἐγένετο πάνδημος καὶ ἐπὶ τῆς σοροῦ του κατετέθησαν πολυάριθμοι στέφανοι.

Πρὸς τὴν σύζυγόν του Ἀγγελικήν, πρὸς τὰ τέκνα του, πρὸς τὸν ἐν Ποταμῷ διαμένοντα ἀδελφόν του φίλτατόν μας κ. Δημήτριον Ἀλφιέρην, καθὼς καὶ πρὸς τοὺς λοιποὺς συγγενεῖς του ἐκφράζομεν θερμότατα συλλυπητήρια. Ὁ Θεὸς νὰ τὸν ἀναπαύσῃ.

Ι. Δ. ΨΑΛΙΔΑΣ

Ἀπεβίωσεν εἰς Ποταμὸν ὁ Ἰωάννης Δημητρίου Ψαλιδᾶς, ἐτῶν 83.

Ὁ ἐκλιπὼν διεκρίνετο διὰ τὴν καλωσύνην, τὴν εὐγένειαν καὶ τὰς χριστιανικὰς του ἀρετάς. Εἰς ποταμὸν ἀνέπτυξεν ἀξιόλογον κοινωνικὴν καὶ φιλάνθρωπον δρᾶσιν, ἦτο πρόθυμος ὑποστηρικτὴς προοδευτικῶν σκοπῶν, μειλίχιος, ἀκέραιος τὸν χαρακτῆρα καθὼς καὶ στοργικὸς οἰκογενειάρχης. Δι' ὅλα αὐτὰ ἐξετιμᾶτο ἀπὸ τὴν κοινωνίαν καὶ μόνον φίλους κατέλειπε εἰς τὸν πρόσκαιρον κόσμον. Ἡ κηδεία του ἐγένετο πάνδημος ἀπὸ τὸν ἱερὸν ναὸν τῆς Ἰλαριωτίσης, διὰ τὴν εὐπρέπειαν τοῦ ὁποίου προσέφερεν πολλὰ ὁ ἀείμνηστος Ἰωάννης Ψαλιδᾶς ὡς ἐκλησιαστικὸς ἐπίτροπος Ποταμοῦ.

Πρὸς τὰ τέκνα του Δημήτριον καὶ Ντίνα Δ. Ψαλιδᾶ ἐγκατεστημένα εἰς Ποταμόν, Ἐμμανουὴλ Ι. Ψαλιδᾶν καὶ Πόπην Ι. Ψαλιδᾶ, εἰς Αὐστραλίαν καὶ Ματούλαν καὶ Κωνσταντῖνον Μεγαλοκονόμου εἰς Ἀθήνας, πρὸς τοὺς ἐγγονοὺς καὶ λοιποὺς συγγενεῖς του ἐκφράζομεν θερμότατα συλλυπητήρια. Ὁ Θεὸς νὰ τὸν ἀναπαύσῃ.

Θ. Μ. ΚΥΠΡΙΑΔΗΣ

Ἀπεβίωσεν εἰς Ἀθήνας ὁ Θεόδωρος Μηνᾶ Κυπριάδης, ἐτῶν 80. Ὁ ἐκλιπὼν κατήγετο ἐκ Καραβᾶ ἐκ τῆς γνωστῆς οἰκογενείας Κυπριάδου ἡ ὁποία ἵδρυσε εἰς Ἀθήνας τὸν ὁμώνυμον οἰκισμόν. Ἐσπούδασεν εἰς τὴν Εὐρώπην χημικός. Διεκρίνετο διὰ τὸ ἀνώτερον ἦθος του, διὰ τὰ ἀγνὰ πατριωτικά του αἰσθήματα καὶ τὴν πολλὴν του καλωσύνην. Ἡ κηδεία του ἐγένετο πάνδημος ἀπὸ τὸ Β΄ Νεκροταφεῖον Ἀθηνῶν καὶ ἐπὶ τῆς σοροῦ του κατετέθησαν πολυάριθμοι στέφανοι.

Πρὸς τὰς ἀδελφάς του κυρίας Ἀρτέμιδα Ἀσπρογέρακα καὶ Κλειὼ Κρασᾶ, πρὸς τοὺς ἀνεψιοὺς καὶ λοιποὺς συγγενεῖς του ἐκφράζομεν θερμότατα συλλυπητήρια. Ὁ Θεὸς νὰ τὸν ἀναπαύσῃ.

ΕΜΜ. ΚΑΣΙΜΑΤΗΣ

Ἀπεβίωσεν εἰς Ἀρλίτον Αὐστραλίας ὁ Ἐμμανουὴλ Κασιμάτης, ἐτῶν 70.

Ὁ ἐκλιπὼν κατήγετο ἀπὸ τὸ χωρίον Τζουανιάνικα. Διεκρίνετο διὰ τὴν καλωσύνην καὶ τὰς χριστιανικάς του ἀρετάς. Ἦτο ἐπίσης καλὸς οἰκογενειάρχης καὶ ἔχαιρε πολλῆς ἐκτιμήσεως μεταξὺ τῶν κατοίκων τῆς πόλεως.

Πρὸς τὴν σύζυγον Ἴριδα, πρὸς τὰ τέκνα του Μαρίαν, Ἀντώνιον καὶ Ἀθηνᾶν, πρὸς τοὺς ἐγγονοὺς καὶ λοιποὺς συγγενεῖς του ἐκφράζομεν θερμὰ συλλυπητήρια. Ὁ Θεὸς νὰ τὸν ἀναπαύσῃ.

Δ. ΛΑΖΑΝΑΣ

Ὅλως αἰφνιδίως ἀπεβίωσεν εἰς Σύδνεϋ Αὐστραλίας, ὁ Δημήτριος Λαζανᾶς, ἐτῶν 70.

Ὁ ἐκλιπὼν κατήγετο ἀπὸ τὴν κοινότητα Φριλιγκιανίκων. Τὸν διέκρινον καλωσύνη, προθυμία, φιλαλληλία καὶ ἄλλαι χριστιανικαὶ ἀρεταί. Διὰ τοῦτο καὶ ἐξετιμᾶτο ἀπὸ ὅλους. Ἡ κηδεία του ἐγένετο πάνδημος καὶ ἐπὶ τῆς σοροῦ του κατετέθησαν πολυάριθμοι στέφανοι.

Πρὸς τὴν σύζυγόν του Γιαννούλαν, πρὸς τὰ τέκνα του Πόπην καὶ Ἰωάννην Καταρτζῆν, Αἰκατερίνην καὶ Ἐμμανουὴλ Κορωναῖον, πρὸς τοὺς ἐγγονοὺς καὶ λοιποὺς συγγενεῖς του ἐκφράζομεν θερμότατα συλλυπητήρια. Ὁ Θεὸς νὰ τὸν ἀναπαύσῃ.

Α. ΖΑΝΤΙΩΤΗΣ

Ἀπεβίωσεν εἰς Σύδνεϋ Αὐστραλίας ὁ Ἀντώνης Ζαντιώτης, ἐτῶν 77.

Ὁ ἐκλιπὼν κατήγετο ἐκ Καραβᾶ, διεκρίνετο διὰ τὴν καλωσύνην, τὴν προθυμίαν καὶ τὰς χριστιανικάς του ἀρετάς. Ὑπῆρξε ὑποδειγματικὸς οἰκογενειάρχης καὶ ἔχαιρε τῆς ἀμερίστου ἐκτιμήσεως ὅσων τὸν ἐγνώρισαν. Ἡ κηδεία του ἐγένετο πάνδημος ἀπὸ τὸν ἱερὸν ναὸν τῆς Ἀγίας Τριάδος καὶ πολυάριθμοι στέφανοι κατετέθησαν ἐπὶ τῆς σοροῦ αὐτοῦ.

Πρὸς τὴν σύζυγόν του Ἐριφύλην, πρὸς τὰ τέκνα του Σταῦρον, Μιχαήλ, Ἀλεξάνδραν καὶ Κατίναν, καθὼς καὶ πρὸς τοὺς λοιποὺς συγγενεῖς του ἐκφράζομεν θερμὰ συλλυπητήρια. Ὁ Θεὸς νὰ τὸν ἀναπαύσῃ.

Γ. Π. ΚΥΠΡΙΟΣ

Ἀπεβίωσεν εἰς Ἀθήνας ὁ Γεώργιος Παναγιώτου Κύπριος, ἐτῶν 76.

Ὁ ἐκλιπὼν κατήγετο ἀπὸ τὸν Καραβᾶ. Εἰς Ἀθήνας ἐγκατεστάθη κατὰ τὴν παιδικήν του ἡλικίαν καὶ ἐπεδόθη μὲ ζῆλον εἰς τὸ ἐπάγγελμα τοῦ χαλκουργοῦ. Κατ' ἀρχὰς εἰργάσθη ὡς ὑπάλληλος καὶ ἐν συνεχείᾳ ὡς συνεταῖρος τοῦ ἐξαδέλφου του Γ. Πολ. Κυπρίου εἰς τὸ γνωστὸν μεγάλο ὀρυχαλκουργεῖον ἐπὶ τῆς ὁδοῦ Ἡφαίστου. Ὑπῆρξε ἀκέραιος τὸν χαρακτῆρα, εὐγενικός, πρόθυμος καὶ ἀλτρουϊστής. Ἡ ψυχή του ἦτο γεμάτη καλωσύνη καὶ μετὰ προθυμίας συνέτρεχε κάθε φιλανθρωπικὸν ἢ πατριωτικὸν σκοπόν. Νυμφευ-

θεὶς τὴν ἐκ Ποταμοῦ ἐκλεκτὴν Κυθηρίαν Κατίνα, τὸ γένος Βρετοῦ Λοράνδου, ἐδημιούργησεν ὑποδειγματικὴν οἰκογένειαν, ἔδωκε εἰς τοὺς πέντε υἱούς του πανεπιστημιακὴν μόρφωσιν καὶ συνετέλεσεν ὥστε ὅλοι νὰ ἐξελιχθοῦν εἰς ἐπίλεκτα μέλη τῆς κοινωνίας μας. Ἀπὸ τὰς ἐργασίας ἀπεχώρησεν πρὸ δεκαετίας. Καὶ ἐνῶ εὐτυχῆς ἀπελάμβανε τοὺς καρποὺς μακροχρονίου ἐργασίας προσεβλήθη ἀπὸ βαρεῖαν ἀσθένειαν διὰ τὴν ὁποίαν ἐνοσηλεύθη ἐπὶ πολλοὺς μῆνας εἰς τὰ καλύτερα εἰδικὰ νοσοκομεῖα τῶν Ἀθηνῶν, χωρὶς δυστυχῶς νὰ ἀποφύγῃ τὸ μοιραῖον παρὰ τὴν ἀδιάκοπον ἰατρικὴν βοήθειαν ποὺ τοῦ παρεσχέθη καὶ παρὰ τὰς στοργικὰς φροντίδας τῆς ἀφοσιωμένης συζύγου καὶ τῶν φιλοστόργων υἱῶν του ποὺ μὲ ἀληθινὴν αὐτοθυσίαν ἠγωνίσθησαν διὰ τὴν θεραπείαν του.

Ἡ κηδεία του ἐγένετο πάνδημος ἀπὸ τὸν ἱερὸν ναὸν τοῦ Ἁγίου Δημητρίου Πετρουπόλεως. Ἐκτὸς τῶν πολλῶν Κυθηρίων τῆς παροικίας — κυρίως Καραβιτῶν — παρέστησαν καὶ πολυάριθμα μέλη τῆς Ἀθηναϊκῆς Κοινωνίας εἰς τὴν ὁποίαν ὁ ἀλησμόνητος Γεώργιος Κύπριος ἦτο πολὺ γνωστὸς καὶ ἀγαπητός. Ἐπὶ τῆς σοροῦ του κατετέθησαν πολυάριθμοι στέφανοι καὶεἰς μνήμην του, ἀντὶ στεφάνου, ἐγένοντο πολλαὶ δωρεαὶ ὑπὲρ κοινωφελῶν σκοπῶν.

Καταλείπει ὁ μεταστάς, εἰς μὲν τὰς Ἀθήνας τὴν συζύγου του ἐρίτιμον κυρίαν Κατίνα Γ. Κυπρίου καὶ τὸν υἱόν του Παναγιώτην μετὰ τῆς οἰκογενείας του, εἰς δὲ τὴν Αὐστραλίαν τοὺς υἱούς του Στέλιον καὶ Κωνσταντῖνον μὲ τὰς οἰκογενείας των ποὺ εἶναι ἐγκατεστημένοι εἰς τὴν πόλιν Τουγούμπα, Εὐάγγελον μετὰ τῆς οἰκογενείας του ἐγκατεστημένον εἰς Βόρειον Κουηνσλάνδην καὶ Σώζον τα μετὰ τῆς οἰκογενείας του ἐγκατεστημένον εἰς Μπρίσμπαν.

Πρὸς πάντας τοὺς ἀνωτέρω καθὼς καὶ πρὸς τὴν γυναικάδελφήν του Πανδώρα Βρ. Λοράνδου διαμένουσα εἰς Πειραιὰ καὶ πρὸς τοὺς λοιποὺς συγγενεῖς του ἐκφράζομεν θερμότατα συλλυπητήρια. Ὁ Θεὸς νὰ τὸν ἀναπαύσῃ.

ΜΝΗΜΟΣΥΝΟΝ

Τὴν Κυριακὴν 12 Ἰανουαρίου 1969 καὶ ὥραν 9 καὶ 30' π.μ., τελοῦμε εἰς τὸν ἱερὸν ναὸν τοῦ Ἁγίου Δημητρίου Πετρουπόλεως Ἀττικῆς, 40θήμερον μνημόσυνον τοῦ λατρευτοῦ μας συζύγου, πατρὸς καὶ πάππου

ΓΕΩΡΓΙΟΥ Π. ΚΥΠΡΙΟΥ

ὅθεν παρακολοῦμεν τοὺς τιμῶντας τὴν μνήμην του ἵνα παραστῶσιν καὶ ἑνώσωσι μεθ' ἡμῶν τὰς πρὸς τὸν Ὕψιστον δεήσεις των ὑπὲρ ἀναπαύσεως τῆς ψυχῆς αὐτοῦ.

Ἡ σύζυγος: Κατίνα Γ. Κυπρίου.

Τὰ τέκνα: Παναγιώτης καὶ Κορνιλία Κυπρίου, Στέλιος καὶ Νέλλ Κυπρίου, Κων)νος καὶ Μαίη Κυπρίου, Εὐάγγελος καὶ Μπέτη Κυπρίου, Σώζων καὶ Χριστίνα Κυπρίου.

Οἱ ἐγγονοί. Οἱ λοιποὶ συγγενεῖς.

Ἡ παροῦσα θεωρήτω καὶ ὡς ἰδιαιτέρα πρόσκλησις.

Ἐπίσης πάνδημον μνημόσυνον τοῦ ἀλησμονήτου συμπατριώτου

ΓΕΩΡΓΙΟΥ Π. ΚΥΠΡΙΟΥ

θὰ τελεσθῇ εἰς τὸν ἱερὸν ναὸν τοῦ Ἁγίου Χαραλάμπους, Καραβᾶ, τὴν 17ην Ἰανουαρίου καὶ ὥραν 9ην π.μ.

ΕΥΧΑΡΙΣΤΗΡΙΟΝ

Πάντας τοὺς καθ' οἱονδήποτε τρόπον συμμετεχόντας τοῦ πένθους μας, ἐπὶ τῷ θανάτῳ τοῦ λατρευτοῦ μας συζύζου, πατρὸς, πάππου καὶ ἀδελφοῦ

ΓΕΩΡΓΙΟΥ Π. ΚΥΠΡΙΟΥ

εὐχαριστοῦμεν θερμῶς. Ὅλως ἰδιαιτέρως εὐχαριστοῦμεν τοὺς καλούς μας συγγενεῖς καὶ φίλους οἱ ὁποῖοι μᾶς συμπαρεστάθησαν κατὰ τὴν μακροχρόνιον διάρκειαν τῆς ἀσθενείας του καὶ τοῦ προσέφερον κάθε δυνατὴν ἀνακούφισιν μέχρι τῆς τελευταίας του πνοῆς.

Ἡ σύζυγος: Κατίνα Γ. Κυπρίου.

Τὰ τέκνα: Παναγιώτης καὶ Κορνιλία Κυπρίου, Στέλιος καὶ Νέλλ Κυπρίου, Κων)νος καὶ Μαίη Κυπρίου, Εὐάγγελος καὶ Μπέτη Κυπρίου, Σώζων καὶ Χριστίνα Κυπρίου.

Ἡ ἀδελφή: Πανδώρα Βρ. Λοράνδου. Οἱ ἐγγονοί. Οἱ λοιποὶ συγγενεῖς.

ΤΟ ΞΕΝΟΔΟΧΕΙΟΝ ΣΑΣ ΣΤΟΝ ΠΕΙΡΑΙΑ

Ἡ Διεύθυνσις τοῦ Ξενοδοχείου «ΤΡΙΤΩΝ», Τσαμαδοῦ 8, Πειραιεύς, τηλέφ. 473-457, εὔχεται εἰς τοὺς φίλους καὶ πελάτας της, χαρούμενα Χριστούγεννα καὶ εὐτυχισμένο τὸ Νέον Ἔτος 1969.

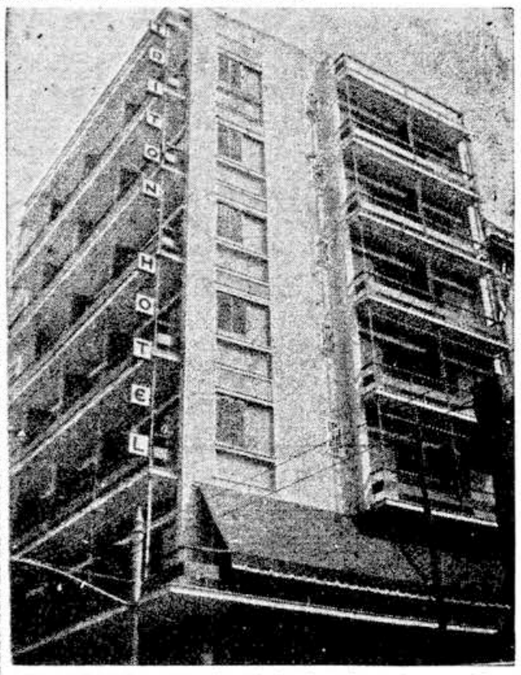

Ὁ «ΤΡΙΤΩΝ» εἶναι ἕνα ἀπὸ τὰ πλέον σύγχρονα Ξενοδοχεῖα Β΄ κατηγορίας. Ἔχει οἰκοδομηθῆ μὲ τὴ σύγχρονη ἀρχιτεκτονικὴ καὶ διαθέτει 57 δωμάτια, ἐφωδιασμένα μὲ ἰδιαίτερο τηλέφωνον εἰς κάθε δωμάτιον, καθὼς καὶ οἱαδήποτε ἄλλη εὐκολία ·χρειάζεται ἕνα ἄνετο κατάλυμα γιὰ μίαν εὐχάριστον διαμονή. Εἶναι πολυτελῶς ἐπιπλωμένον καὶ εὑρίσκεται στὸ κέντρον τοῦ ΠΕΙΡΑΙΩΣ. Πλησίον ὅλων τῶν λεωφορειακῶν γραμμῶν καὶ τοῦ Ἠλεκτρικοῦ Σιδηροδρόμου. Ἀπὸ τὸ λιμάνι ἀπέχει 2΄ λεπτὰ τῆς ὥρας. Διαθέτει Σαλόνια, Σνὰκ - Μπάρ, ὡς καὶ 2 ἀνελκυστῆρες. Εἰδικευμένον προσωπικὸν εὑρίσκεται πάντοτε εἰς τὴν διάθεσιν τῶν πελατῶν διὰ πᾶσαν ἐξυπηρέτησιν. Ὁ «ΤΡΙΤΩΝ» εἶναι τὸ ξενοδοχεῖον τῶν Κυθηρίων εἰς τὸ ὁποῖον καταλύουν ἀπὸ ὅλα τὰ μέρη τοῦ Κόσμου. Ἐπισκεπτόμενοι τὸν Πειραιᾶ, συνιστῶμεν νὰ καταλύσετε εἰς τὸ ξενοδοχεῖον «ΤΡΙΤΩΝ» τὸ ὁποῖον προσφέρει ὅλας τὰς νέας εὐκολίας καὶ ἀνέσεις μέσα εἰς ἕνα οἰκογενειακὸν καὶ σοβαρὸν περιβάλλον. Παρ' ὅλο δὲ ὅτι εἶναι τὸ μοναδικὸν στὸν Πειραιᾶ, Τουριστικὸν Ξενοδοχεῖον αἱ τιμαί του εἶναι προσιταὶ δι' ὅλους. Δωμάτια διπλᾶ, μετὰ λουτροῦ ἢ ντοὺς δρχ. 96. Μονὰ μετὰ λουτροῦ ἢ ντοὺς δρχ. 77. Διαμερίσματα δύο διπλῶν δωματίων μετὰ λουτροῦ ἢ ντοὺς δρχ. 155. Μονὰ ἄνευ λουτροῦ δραχμὲς 58.

Ξενοδοχεῖον «ΤΡΙΤΩΝ» ὁδὸς Τσαμαδοῦ 8
Τηλ. 473.457 (5 γραμμαὶ)

ΓΕΩΡΓΙΟΣ Ι. ΚΑΣΙΜΑΤΗΣ
ΔΙΚΗΓΟΡΟΣ
Δρ. Πανεπιστημίου Μονάχου
Γραφεῖον: Ἀκαδημίας 61
Ἀθῆναι 143 — Τηλ. 613.277

ΑΛΕΞ. ΜΑΡΣΕΛΛΟΣ
Ὠτορινολαρυγγολόγος
Σουλίου 4 — Τηλ. 621.001
Ὧραι ἐπισκέψεων: 6—8 μ. μ.

Σωρὸ ὀρτυκοτρύγονα καὶ μπεκάτσες

Πολλὰ ὀρτύκια καὶ τρυγόνια. Πλῆθος μπεκάτσες στὸν Κάλαμο. Μυλοποταμίτης ἐξέλαβε τὶς τρουλίδες γιὰ γλάρους. Σφυρίκτρα τρομοκρατεῖ κυνηγό. Οὔτε τὸν ...ἅγιο νὰ ἰδῆς οὔτε τὸ σταυρό σου νὰ κάμῃς. Πολλὰ ἀκούεις καὶ ὅσα θέλεις πιστεύεις.

Τὸ Σάββατον 12 Δεκεμβρίου ἀνεχώρησαν ἐπιστρέφοντες εἰς Αὐστραλίαν οἱ ἀγαπητοὶ συμπατριῶται μας Θεόδωρος Μεγαλοκονόμος ἢ Κουτσούνης, μετὰ τῆς κυρίας του Βασιλικῆς ἀπὸ τὸν χωρίον Κάλαμος καὶ Παναγιώτης Σάμιος ἢ Παρδάλης μετὰ τῆς κυρίας του Ποθητῆς, ἀπὸ τὸ χωρίον Λειβάδι. Κατευθύνονται ὅλοι εἰς τὴν πόλιν Ντάμπο τῆς Ν. Ν. Οὐαλλίας, ὅπου τοὺς ἀναμένουν παιδιά, ἐγγόνια, συγγενεῖς καὶ φίλοι των. Εἰς Ντάμπο ἀκμάζει ἀξιόλογος Κυθηραϊκὴ παροικία, οἱ δὲ συμπατριῶται ποὺ διαμένουν ἐκεῖ εἶναι ὅλοι ἔνθερμοι εἰς τὰ πατριωτικὰ των αἰσθήματα καὶ διαβιοῦν μὲ ζηλευτὴν ὁμόνοια καὶ ἀγάπην. Οἱ περισσότεροι, μὲ ἐπὶ κεφαλῆς τὸν παιδικόν μας φίλον καὶ ἀνταπὸ κριτὴν κ. Γιάννην Κουρμουλή, εἶναι καὶ φημισμένοι κυνηγοί. Τὸ πρῶτο λοιπὸν θέμα ποὺ θὰ θελήσουν νὰ ἀκούσουν μόλις φθάσουν ἐκεῖ ὁ Θόδωρος καὶ ὁ Παναγιώτης θὰ εἶναι τὰ κυνηγετικά των κατορθώματα, ἀφοῦ καὶ οἱ δύο εἶναι κυνηγοὶ ἀπό... κούνια. Ἀπὸ τὸ Σύδνεϋ ποὺ θὰ ἀποβιβασθοῦν, ὁ Παναγιώτης μὲ τὴν Ποθητή του θὰ μεταβοῦν στὸ Μπρίσμπαν, ποὺ μένουν μερικὰ ἀπὸ τὰ παιδιά των, κι' ἀργότερα θὰ φθάσουν στὸ Ντάμπο. Ἐνῶ ὁ Θόδωρος θὰ πάῃ κατευθεῖαν, κι' ἔτσι ὁλομόναχος θὰ ὑποβληθῇ εἰς τὴν κυνηγετικήν... ἐξομολόγησιν. Καὶ κουρασμένος ὅπως θὰ φθάσῃ ἴσως ζαλισθῇ μὲ τὰς ἐρωτήσεις των. Διὰ νὰ τὸν προφυλάξωμεν ἀπὸ τοιοῦτον ἐνδεχόμενον μεταφέρομεν ἐδῶ ὅσα μᾶς διηγήθη ἐπὶ τοῦ θέματος εἰς τὰς Ἀθήνας, ἃς τὰ διαβάσουν οἱ φίλοι τοῦ Ντάμπο κι' ἃς τὸν ἀφήσουν νὰ χαρῇ μὲ τὰ ἐγγονάκια του. Μᾶς εἶπε λοιπὸν ὁ φίλος Θόδωρος Μεγαλοκονόμος:

«Τὸ γλέντησα καλὰ στὸ Νησί ἐδῶ καὶ δυὸ χρόνια. Μὰ βλέπετε ἦρθε ἡ κερὰ Βασιλικὴ καὶ μὲ ἐπεσπάτευσε. Καὶ, δυστυχῶς, χωρὶς νὰ μὲ χρειάζεται πλέον. Ἂς εἶναι. Τὸ κυνήγι ποὺ ἔκαμα αὐτὲς τὶς δυὸ χρονιές, δὲν τὸ ἔκαμαν ὅλοι μαζί οἱ ἄλλοι ἄσσοι τοῦ Καλάμου. Ἐσκότωσα πέρυσι τὴν πρώτη καὶ τὶς περισσότερες τρουλίδες, πολλὰ ὀρτυκοτρύγονα καὶ ἄνω ἀπὸ ἑκατὸ μπεκάτσες. Ἔκαμα στρωμάτσα γιὰ τὴ Βρουλέα ἀπὸ μπεκατσοπούπουλα. Ἐφέτος πάλι τὰ τρέλλανα. Ὀρτύκια σωρό, τρυγόνια σωρό, κεφαλαδάκια καὶ λοιπὰ μικρόπουλα, σωρό! Καὶ πᾶμε στὶς τρουλίδες. Τὶς δύο πρῶτες ποὺ πέρασαν, ἤγγὼ τὶς ἔβγαλα κι' ἕνας Μυλοποταμίτης, Νομίζω πὼς τὸν λέγανε Δαμιανό, καὶ πὼς ἦταν Αὐστραλέζος. Εἶχε ἕνα ὡραῖο τουφέκι γκρίνερ. Ὅπως κουβεντιάζαμε, κάπου στοῦ Παγανῆ, πεταχτῆκαν μέσα ἀπὸ τὰ πόδια μας καὶ τρομάξαμε. Αὐτὸς τὶς νόμισε γλάρους. Οὔτε τουφέκισε, οὔτε τὶς κυνήγησε. Κατάλαβα μὲ τί εἴδους κυνηγὸ εἶχα νὰ κάμω καὶ μοῦ ἦρθε νὰ... σκάσω. Ὑποχρεώθηκα νὰ τὶ κυνηγήσω μόνος. Εἶπα, βέβαια, κι' ἐγώ, πὼς εἶναι βρωμόπουλα, ἀμαλύθηκα ὅμως πρὸς τὸ μέρος ποὺ εἶχαν σκουράρει. Τὸ ἀποτέλεσμα δὲν τὸ λέω, γιατὶ τ

«ΚΥΘΗΡΑΪΚΗ ΔΡΑΣΙΣ»
ΑΝΕΞΑΡΤΗΤΟΣ ΕΦΗΜΕΡΙΣ
ΕΚΔΙΔΟΜΕΝΗ ΑΠΑΞ ΤΟΥ ΜΗΝΟΣ
ΟΡΓΑΝΟΝ ΤΟΥ ΚΥΘΗΡΑΪΚΟΥ ΛΑΟΥ

ΕΤΗΣΙΑΙ ΣΥΝΔΡΟΜΑΙ
Ἐσωτερικοῦ ...Δρχ. 60
Ἀμερικῆς ... ... $ 8
Αὐστραλίας ... £ 2½
Τράπεζαι ... Δρχ. 300
Μεγάλαι ἐπιχειρήσεις ... ... » 100

Ἁπλαῖ καὶ συστημέναι ἐπιστολαὶ δέον νὰ ἀπευθύνωνται: ΙΩΑΝΝΗΝ Σ. ΚΑΣΙΜΑΤΗΝ — Σύμης 9 Ἀθήναι — Τ.Τ. 816
Τηλ. 852.679
ΤΙΜΗ ΦΥΛΛΟΥ ΔΡΧ. 5

Ἀπόψεις

ΠΙΣΤΩΣΙΣ ΧΡΟΝΟΥ

Κατὰ τὴν διάρκειαν τοῦ λήγοντος ἔτους, ἡ Ἐθνικὴ Κυβέρνησις ἐχορήγησε πολλὰ χρηματικὰ ποσὰ διὰ τὴν κατασκευὴν χρησίμων ἔργων ἢ διὰ τὴν συνέχισιν ἢ συντήρησιν ἄλλων. Κυρίως ἐχρηματοδότησαν ἔργα ὁδοποιίας. Καὶ κατὰ τὴν νόμιμον διαδικασίαν ἀφοῦ ἔγιναν ἀπὸ τὰς ἁρμοδίας τεχνικὰς ὑπηρεσίας αἱ μελέται τῶν χρηματοδοτηθέντων ἔργων, προεκηρύχθησαν δημοπρασίαι καὶ ἀνεδείχθησαν οἱ ἐκτελεσταὶ ἐργολάβοι. Ἀκολούθως ἐγένετο ἡ ἐγκατάστασις αὐτῶν καὶ ἤρχισαν αἱ ἐργασίαι, αἱ ὁποῖαι ἔπρεπε νὰ περατωθοῦν, ἀναλισκομένων τῶν σχετικῶν πιστώσεων μέχρι τὴν 31.12.1968, ἄλλως τὰ ἀπομένοντα ἀχρησιμοποίητα κονδύλια παραγράφονται.

Δυστυχῶς, ὅμως, αἱ ἐργασίαι δὲν ἐπερατώθησαν εἰς τὰς περισσοτέρας περιπτώσεις καὶ αἱ πιστώσεις δὲν ἀπερροφήθησαν. Ἐὰν δὲν ἐγνωρίζαμεν ἐπακριβῶς τὰς τοπικὰς συνθήκας ἐργασίας, θὰ διεμαρτυρόμεθα ἐντόνως, διὰ τὴν καθυστέρησιν τῶν ἔργων καὶ θὰ ἐξητούσαμεν ἀπὸ τὴν Ἐθνικὴν Κυβέρνησιν νὰ ἐξαντλήση ὅλην τὴν αὐστηρότητα τῶν νόμων, ἐναντίον ὅσων ἐργολάβων δὲν ἐπράτωσαν τὰς ἐργασίας τὰς ὁποίας ἀνέλαβον. Ὅμως, ἐπειδὴ μᾶς εἶναι γνωσταὶ αἱ συνθῆκαι τῆς Νήσου, γνωρίζομεν τὰς ποικίλας καὶ μεγάλας δυσκολίας τὰς ὁποίας συναντοῦν οἱ ἐργολάβοι εἰς πολλὰς περιπτώσεις καὶ πρὸ παντὸς εἰς τὸ θέμα τῆς ἐξευρέσεως ἐργατικῶν χειρῶν, διὰ τοῦτο παρακαλοῦμεν τοὺς ἁρμοδίους νὰ χορηγήσουν εἰς τοὺς καθυστεροῦντας μικρὰν ἀκόμη πίστωσιν χρόνου διὰ νὰ περατώσουν τὰς ἐργασίας των. Αὐτὸ θὰ εἶναι καὶ τὸ πλέον συμφέρον διὰ τὸ Νησί μας. Διότι, ἐὰν ἀρχίση ἡ διαδικασία τῆς κηρύξεως αὐτῶν, ἐκπτώτων, ἐνῶ οἱ ἐργολάβοι θὰ ζημιωθοῦν, ὁ τόπος μας δὲν πρόκειται νὰ ὠφεληθῆ. Θὰ πρέπει νὰ ἐπαναληφθοῦν αἱ δημοπρασίαι ἀπὸ τὴν ἀρχὴν καὶ θὰ χαθῆ πολύτιμος χρόνος.

Ἐξ ἄλλου, οἱ ἐργολάβοι οἱ ὁποῖοι ἀναλαμβάνουν ἐργασίας εἰς τὸ Νησί μας, τὸ ὁποῖον γνωστὸν εἶναι ὅτι δὲν διαθέτει ἐργάτας, θὰ πρέπει εὐθὺς ὡς ἀναλάβουν ἕνα ἔργον, νὰ συγκροτοῦν, ἀπὸ τὰς Ἀθήνας ἤ, ἀπὸ ὅπου εὑρίσκουν ἐργάτας, τὰ συνεργεῖα ποὺ τοὺς χρειάζονται καὶ νὰ ἐμφανίζωνται ἐκεῖ κάτω πλήρως συγκροτημένοι. Ἄλλως, ματαιοποιοῦν. Μὲ 100, τὸ πολύ, ἐργάτας ποὺ ἀπέμειναν εἰς ὅλο τὸ Νησί, ἔργα ἄξια λόγου δὲν γίνονται. Αὐτὸ νὰ τὸ ἔχουν κατὰ νοῦν ὁσάκις προσέρχονται εἰς τὰς δημοπρασίας.

ΑΠΕΡΙΓΡΑΠΤΟΣ ΚΑΙ ΑΠΑΡΑΔΕΚΤΟΣ

Πρὸ τετραετίας, περίπου, κατεσκευάσθησαν εἰς κατάλληλον σημεῖον τοῦ οἰκισμοῦ Ἁγίας Πελαγίας κοινόχρηστα ἀποχωρητήρια, τὰ ὁποῖα ἐστοίχισαν 15.000 δραχμάς. Ἦσαν ἀπαραίτητα διότι πολὺς κόσμος, ἰδίως τὸ καλοκαίρι περνᾶ ἀπὸ τὴν Ἁγίαν Πελαγίαν. Μᾶλλον ἔπρεπε νὰ γίνουν καὶ ἄλλα, διότι ὁ οἰκισμὸς ἐπεξετάθη σημαντικά. Ἀντὶ τούτου τί νομίζετε ὅτι συνέβη. Ἔκλεισαν καὶ τὰ ὑπάρχοντα! Διότι ἐγγὺς τῶν ἀποχωρητηρίων ἐτοποθετήθη ὁ ἀγωγὸς τῆς ὑδρεύσεως, καὶ ὑπάρχει κίνδυνος μολύνσεως τοῦ ὕδατος. Τὸ κλείσιμο τῶν ἀποχωρητηρίων ἔγινε πρὸ δύο χρόνων, ὡς μᾶς γράφουν μὲ ἀγανάκτησιν κάτοικοι τῆς περιοχῆς, χωρὶς κανεὶς νὰ ἐνδιαφερθῆ διὰ τὴν κατασκευὴν ἄλλων, ἢ τὴν διασφάλισιν τοῦ ἀγωγοῦ ὑδρεύσεως — πρᾶγμα εὐκολώτατον — καὶ τήν... ἀπροσφράγισιν τῶν ὑπαρχόντων. Ἔτσι ἐξηγεῖται καὶ ἡ τόση βλάστησις ποὺ παρατηρεῖται τὰ τελευταῖα χρόνια πρὸς ὅλα τὰ οἰκόπεδα, τοὺς κήπους, καὶ τὰ λαγκάδια τῆς περιοχῆς, ὅπου οἱ σπάκες, οἱ λιγαριὲς καὶ οἱ ἀκονιζὲς πλησιάζουν νὰ γίνουν δένδρα. Ἡ λιμενικὴ ἐπιτροπή, ὁ Ἐξωραϊστικὸς Σύλλογος, ἡ Κοινοτικὴ ἀρχὴ καὶ ἡ ὑπηρεσία Τουρισμοῦ παρακαλοῦνται νὰ ἐνδιαφερθοῦν σχετικῶς. Διότι ἡ κατάστασις ποὺ ἐμφανίζεται τὰ δύο τελευταῖα χρόνια εἶναι καὶ ἀπεριγραπτος καὶ ἀπαράδεκτος.

ΜΑΖΙ ΜΕ ΤΑ ΞΕΡΑ...

Πολλοὶ καλοί μας φίλοι ἐξακολουθοῦν νὰ μᾶς στέλλουν πρὸς δημοσίευσιν στίχους. Ἔτσι, μᾶς φέρουν εἰς πολὺ δύσκολον θέσιν. Διότι, ὁ χῶρος τῆς ἐφημερίδος δὲν ἐπαρκεῖ. Ἐὰν ἐδημοσιεύετο μέρος τῶν στίχων, τοὺς ὁποίους λαμβάνομεν, δὲν θὰ ἔμενε χῶρος διὰ τίποτε ἄλλο. Ἴσως ἀντιλεχθῆ ὅτι θὰ μποροῦσαν νὰ δημοσιεύονται οἱ καλύτεροι, κατόπιν προσεκτικῆς ἐπιλογῆς. Μὰ θὰ ἐπείθοντο ἄραγε οἱ στιχογράφοι ὅτι ὄντως οἱ καλύτεροι δημοσιεύονται, ἢ θὰ μᾶς ἐκήρυτταν... ἱερὸν πόλεμον; Ἔπειτα, ποῖοι θὰ ἔκαναν τὴν ἐπιλογὴν καὶ ποῖοι θὰ ἔκριναν τοὺς κρίνοντας; Ὁ διευθυντής μας, διὰ τὸν ὁποῖον μία ἐμπειρία τριάντα τριῶν ἐτῶν ὑποδηλοῖ ὅτι ἀπολαμβάνει κάποιας ἐκτιμήσεως μεταξὺ τῶν ἀναγνωστῶν μας, δὲν τὰ καταφέρνει νὰ κρίνη στίχους. Ἀπὸ ποίησι καὶ λογοτεχνία ἔχει «μαῦρα μεσάνυκτα», ὡς καὶ πλήρη συναίσθησι τῆς ἀδυναμίας του αὐτῆς.

Δὲν ἀπομένει, λοιπόν, παρὰ ἡ γενικὴ... ἀπαγόρευσις. Μαζὶ μὲ τὰ ξερὰ καίγονται καὶ τὰ χλωρά, ὅπως λέγει καὶ ἡ παροιμία. Δι' αὐτὸ θερμοπαρακαλοῦμεν τοὺς φίλους τῆς ἐφημερίδος, νὰ μὴ ὑποβάλλωνται εἰς τὸν κόπον νὰ μᾶς στέλλουν στίχους.

ΔΙΑ ΤΟΥΣ ΑΡΜΟΔΙΟΥΣ

Ὁ δρόμος ὁ ὁποῖος συνδέει τὸ Λειβάδι μὲ τὸ χωρίον Ἅγιος Ἠλίας καὶ ὁ ὁποῖος διέρχεται μέσα ἀπὸ τὰ χωρία Κατοῦνι, Σκουλιάνικα, Τραβασαριάνικα, Πορταλαμιάνικα καὶ Γουδιάνικα, ἔχει περιέλθει εἰς ἀθλίαν κατάστασιν, ὥστε τὰ αὐτοκίνητα κυκλοφοροῦν μὲ δυσκολίαν. Τὸ μῆκος του εἶναι 3 μέχρι 3,5 χιλιόμετρα, ἡ δὲ ἐπισκευή του ὄχι πολὺ δαπανηρά. Παρακαλοῦμεν τοὺς ἁρμοδίους, ὅπως εἰς τὰς πιστώσεις διὰ μικρὰ κοινωφελῆ ἔργα, τοῦ ἀρχομένου ἔτους 1969, λάβουν ὑπ' ὄψιν καὶ τὸν δρόμον αὐτόν. Ἐξυπηρετεῖ πολλοὺς κατοίκους τῶν ἀνωτέρω χωρίων, οἱ ὁποῖοι ὑποφέρουν σήμερον μὴ δυνάμενοι νὰ χρησιμοποιοῦν τὰ αὐτοκίνητα. Ἐπίσης ἐξυπηρετεῖ καὶ γενικωτέρους παραγωγικοὺς καὶ τουριστικοὺς σκοπούς.

ΝΑ ΓΙΝΗ ΣΧΕΔΙΟΝ

Ἐν ἀντιθέσει μὲ τὰ περισσότερα χωρία τῆς Νήσου, τὰ ὁποῖα φθίνουν συνεπείᾳ τῆς μεταναστεύσεως, ἡ Ἁγία Πελαγία διαρκῶς προοδεύει. Ἐκτίσθησαν πολλαὶ νέαι οἰκοδομαὶ καὶ ἀξιόλογον ξενοδοχεῖον. Παραλλήλως συνεχίζεται ἡ ἀνέγερσις οἰκιῶν καὶ καταστημάτων. Καὶ τοῦτο, διότι ἡ περιοχὴ ἔχει πολλὰ πλεονεκτήματα (ἐκτεταμένη ἀμμουδιά, καθαρὴ θάλασσα, καλὴ συγκοινωνία μὲ τὸν Πειραιὰ καὶ μὲ τὸ ἐσωτερικὸ τοῦ Νησιοῦ). Ὅταν, μὲ τὴν προσπάθειαν ἡ ὁποία γίνεται, ἀποπερατωθῆ καὶ τὸ λιμενικὸν ἔργον, ἡ Ἁγία Πελαγία θὰ ἐξελιχθῆ εἰς πόλιν. Δι' αὐτοὺς τοὺς λόγους ἡ ἁρμοδία Κοινότης πρέπει νὰ μεριμνήση διὰ τὴν ἐκπόνησιν καὶ ἐφαρμογὴν πολεοδομικοῦ σχεδίου, ἄλλως οἱ κάτοικοι πολὺ γρήγορα θὰ ἀντιμετωπίσουν κυκλοφοριακὰς καὶ ἄλλας δυσχερείας. Τὴν ἐκπόνησιν καὶ ἐφαρμογὴν τοιούτου σχεδίου εἴχαμεν μετὰ φορτικότητος ὑποδείξει καὶ πρὸ δεκαετίας, κατὰ σύστασιν τοῦ παράγοντος τῆς περιοχῆς κ. Σπύρου Μιχ. Μεγαλοκονόμου, ὁ ὁποῖος διέβλεπεν ἀπὸ τότε τὴν ἐπικειμένην ἀνάπτυξιν τοῦ οἰκισμοῦ. Δυστυχῶς, αἱ ὑποδείξεις μας δὲν ἐλήφθησαν ὑπ' ὄψιν, αἱ οἰκοδομαὶ ἤρχισαν νὰ ἀνεγείρωνται χωρὶς καμμίαν φροντίδα καὶ αἱ δυσμενεῖς συνέπειαι ἀρχίζουν τώρα νὰ ἐμφανίζωνται. Ἀλλὰ ὅ,τι δὲν ἔγινε τότε, ἂς γίνῃ ἔστω καὶ τώρα, ὥστε τοῦ λοιποῦ ἡ κατάστασις νὰ βελτιώνεται. Διότι τὸ μέλλον τοῦ οἰκισμοῦ Ἁγίας Πελαγίας φαίνεται ἐξαιρετικῶς εὐοίωνον.

80.000 ΔΡΑΧΜΑΙ ΔΙ' ΑΠΟΠΕΡΑΤΩΣΙΝ ΚΟΙΝΟΤΙΚΗΣ ΟΔΟΥ

Τὸ Νομαρχιακὸν Ταμεῖον Πειραιῶς ἐχορήγησεν 80.000 δραχμὰς διὰ τὴν ἀποπεράτωσιν τῆς τσιμεντοστρώσεως τοῦ κεντρικοῦ δρόμου Λειβαδίου. Ὡς γνωστόν, τὸ ἔργον αὐτὸ τὸ ἐπρογραμμάτισεν ἀπὸ πενταετίας ἡ Κοινοτικὴ ἀρχὴ μετὰ τοῦ Συλλόγου Κοινωφελῶν Ἔργων Λειβαδίου, μερίμνη τοῦ ὁποίου καὶ ἐγένετο τὸ πρῶτον τμῆμα τῆς ἐργασίας, διὰ δωρεῶν φιλογενῶν Λειβαδιτῶν. Ἐπίσης τὸ παρελθὸν θέρος εἰργάσθη ἐπὶ πολλὰς ἡμέρας κλιμάκιον ἀπὸ νέους τοῦ Π.Σ.Ε. καὶ ἐτσιμεντοστρώθη ἀρκετὸν μέρος τοῦ δρόμου. Τώρα μὲ τὴν οἰκονομικὴν ἐνίσχυσιν τοῦ Κράτους, θὰ τσιμεντοστρωθῆ τὸ μεγαλύτερον μέρος τῆς ὁδοῦ, ἡ ὁποία ἔχει μεγάλην σπουδαιότητα καὶ διὰ τοὺς κατοίκους Λειβαδίου καὶ διὰ τὴν Νῆσον γενικώτερον.

Σύντομος ἀπολογισμὸς τῶν κυριωτέρων ἐκδηλώσεων

ΤΟ 1968 ΘΑ ΑΠΟΤΕΛΕΣΗ ΣΤΑΘΜΟΝ ΕΙΣ ΤΗΝ ΙΣΤΟΡΙΑΝ ΤΗΣ ΚΥΘΗΡΑΪΚΗΣ ΑΔΕΛΦΟΤΗΤΟΣ ΠΕΙΡΑΙΩΣ - ΑΘΗΝΩΝ

Ὠργανώθησαν ἑορταί, ἐκδρομαί, δεξιώσεις καὶ προβολαί

Μία σύντομος ἀνασκόπησις τῶν κυριωτέρων ἐνεργειῶν καὶ ἐκδηλώσεων τῆς Κυθηραϊκῆς Ἀδελφότητος Πειραιῶς — Ἀθηνῶν, κατὰ τὸ διαρρεῦσαν ἔτος, ἀποδεικνύει σαφῶς ὅτι τὸ 1968 θὰ ἀποτελέση σταθμὸν εἰς τὴν ἱστορίαν τοῦ Σωματείου μας. Ἂς συνοψίσωμεν, λοιπόν, τὰς ἐνεργείας αὐτάς.

Εὐθὺς ὡς ἀνέλαβε τὸ ἀνασχηματισθὲν Διοικητικὸν Συμβούλιον, ἐδημοσιεύθησαν εἰς τὴν τοπικήν μας ἐφημερίδα «Κυθηραϊκὴ Δρᾶσις», διὰ νὰ λάβουν γνῶσιν ἅπαντες οἱ Κυθήριοι:

Α΄ Ὁ οἰκονομικὸς ἀπολογισμὸς τῆς Ἀδελφότητος χρήσεως 1967.

Β΄ Ὁ οἰκονομικὸς ἀπολογισμὸς τῆς Ἐπιτροπῆς Διοικήσεως καὶ Διαχειρίσεως τοῦ Κληροδοτήματος «Βρεττοῦ καὶ Τασίας Μανωλέσου», δι' ὁλόκληρον τὴν χρῆσιν ἀπὸ τῆς ἐνάρξεως τῆς λειτουργίας του, ἤτοι ἀπὸ 1.12.1962 μέχρι 31.12.1967.

Γ΄ Ἡ διαθήκη τοῦ ἀειμνήστου μεγάλου εὐεργέτου Βρεττοῦ Μανωλέσου καθὼς καὶ ἡ φωτογραφία αὐτοῦ καὶ τῆς συζύγου του Τασίας.

Δ΄ Ὁ κανονισμὸς λειτουργίας Διοικήσεως καὶ Διαχειρίσεως τοῦ Κληροδοτήματος «Βρεττοῦ καὶ Τασίας Μανωλέσου».

Ἡ Ἀδελφότης, ἐν συνεχείᾳ, ὡς ἐλάχιστον δεῖγμα σεβασμοῦ πρὸς τὴν μνήμην τῶν μεγάλων της εὐεργετῶν Βρεττοῦ καὶ Τασίας Μανωλέσου, ἐτέλεσε τὴν 26ην Μαΐου, ἐπίσημον, πάνδημον ἀρχιερατικὸν μνημόσυνον εἰς τὸν Μητροπολιτικὸν ναὸν τῆς Ἁγίας Τριάδος Πειραιῶς, καθὼς καὶ Τρισάγιον εἰς τὸν τάφον των εἰς τὸ Νεκροταφεῖον Πειραιῶς, ὑπὲρ ἀναπαύσεως τῆς ψυχῆς των.

Τὴν 23ην Ἰουνίου συνῆλθεν εἰς τὴν αἴθουσαν τοῦ Ἐπαγγελματικοῦ Ἐπιμελητηρίου Πειραιῶς, εἰδικὴ Γενικὴ Συνέλευσις τῶν μελῶν τῆς Κυθηραϊκῆς Ἀδελφότητος, κατὰ τὴν ὁποίαν μετὰ τὴν γενομένην λογοδοσίαν, ἐνεκρίθησαν ὁμοφώνως τὰ πεπραγμένα τῆς Πενταμελοῦς Ἐπιτροπῆς Διοικήσεως καὶ Διαχειρίσεως τοῦ Κληροδοτήματος Μανωλέσου. Εὐθὺς ἀμέσως ἡ Ἀδελφότης ἐπεσκεύασε τὸ εἰς αὐτὴν κληροδοτηθὲν κτίριον, τὸ ὁποῖον κεῖται ἐπὶ τῆς ὁδοῦ Ἀριστείδου 17, καὶ ἀπὸ τῆς 22ας Ἰουλίου ἐγκατέστησεν εἰς αὐτὸ τὰ γραφεῖα καὶ τὴν αἴθουσαν τῶν δεξιώσεων καὶ λοιπῶν ἐκδηλώσεων αὐτῆς. Ἔτσι, ἐπετεύχθη οἰκονομία εἰς τὴν λειτουργίαν τῆς Ἀδελφότητος, ἐκ τῆς μὴ καταβολῆς, πλέον, ἐνοικίων, καθὼς καὶ ἀποδοτικωτέρα ἐκμετάλλευσις τοῦ ἀκινήτου.

Τὴν 24ην Σεπτεμβρίου ἐγένετο πανηγυρικὸς ἑορτασμὸς τῆς προστάτιδος τῆς Νήσου μας, Παναγίας τῆς Μυρτιδιωτίσσης, εἰς τὸν φερώνυμον ἱερὸν ναὸν εἰς Νέον Φάληρον. Προηγουμένως, διενεμήθησαν ἀρτίδια εἰς τὰς οἰκίας, τὰ καταστήματα ἢ τὰ γραφεῖα συμπατριωτῶν, οἱ ὁποῖοι καὶ συνέδραμον οἰκονομικῶς τὴν τέλεσιν τῆς ἑορτῆς. Τὴν παραμονὴν καὶ κατὰ τὴν διάρκειαν τοῦ Ἑσπερινοῦ, διενεμήθη ἀπὸ Κυθηρίους νέους καὶ κορίτσια τῆς παροικίας, ἄρτος εἰς ὅλους τοὺς ἐκκλησιαζομένους, Κυθηρίους καὶ μή. Τὸ ἴδιο βράδυ ἔγινε συνεστίασις εἰς τὸ κέντρον τῆς κ. Ρέλιας Δουράμπεη, ἡ ὁποία εἶναι Κυθηρία, τὴν δὲ ἐσπέραν τῆς 25ης Σεπτεμβρίου ἐδόθη μεγάλη καὶ λίαν ἐπιτυχὴς δεξίωσις εἰς τὴν αἴθουσαν τοῦ Μανωλεσείου Μεγάρου. Τέλος, διὰ πρώτην φορὰν εἰς τὰ χρονικὰ τῶν Κυθηραϊκῶν Σωματείων τῆς περιοχῆς μας, διωργανώθη τὴν 21ην Δεκεμβρίου μία βραδυὰ μὲ Χριστουγεννιάτικο δένδρο, ἀφιερωμένη εἰς τὴν μεγαλυτέραν ἑορτὴν τῆς Χριστιανοσύνης, ἡ ὁποία καὶ ἀφῆκε εἰς τοὺς παρισταμένους τὰς καλυτέρας ἐντυπώσεις. (Σ.Σ.: Περὶ αὐτῆς γράφομεν εἰς ἄλλην στήλην).

Ἐκτὸς αὐτῶν, κατὰ τὴν διάρκειαν τοῦ διαρρεύσαντος ἔτους, ἡ Κυθηραϊκὴ Ἀδελφότης ὠργάνωσεν ἑπτὰ ἡμερησίας ἢ διημέρους ἐκδρομὰς καὶ πολλὰ ἀπὸ τὰ μέλη της ἐπωφελήθησαν αὐτῶν, διὰ νὰ περιηγηθοῦν καὶ νὰ γνωρίσουν πολλὰ ἀξιοθέατα ἀπὸ τουριστικῆς, ψυχαγωγικῆς καὶ μορφωτικῆς ἀπόψεως. Συγκεκριμένως, αἱ ἐκδρομαὶ ἐγένοντο τὴν 12ην Μαΐου εἰς Λεβάδειαν — Δίστομον — Ἀντίκυρα — Ὅσιον Λουκᾶν. Τὴν 8ην καὶ 9ην Ἰουνίου εἰς Τρίκαλα — Καλαμπάκα — Μετέωρα. Τὴν 29 καὶ 30 Ἰουνίου εἰς Μέγα Σπήλαιον — Καλάβρυτα — Ἁγίαν Λαύραν. Τὴν 14ην Ἰουλίου εἰς Κάλαμον — Ἀμφιαράειον — Ἁγίους Ἀποστόλους. Τὴν 6ην Ὀκτωβρίου εἰς Λουτράκι — Λίμνην — Ἡραῖον. Τὴν 3ην Νοεμβρίου εἰς Χαλκίδα—Μονὴ Μακρυμάλλης. Καὶ τὴν 24ην Νοεμβρίου εἰς Συκίαν — Λίμνην Στυμφαλίας — Γκούρα. Διὰ τὴν ψυχαγωγίαν τῶν μελῶν της, ἡ Κυθηραϊκὴ Ἀδελφότης ὠργάνωσεν εἰς τὴν αἴθουσάν της πολλὰς καὶ ποικίλας ἐκδηλώσεις, μὲ ὁμιλίας, τραγούδια, χοροὺς καὶ προβολὰς φωτεινῶν εἰκόνων μὲ τοπία τοῦ Νησιοῦ μας. Τόσον τὰς ἐκδρομάς, ὅσον καὶ τὰς λοιπὰς ἐκδηλώσεις παρηκολούθησαν πολυάριθμα μέλη αὐτῆς καὶ ἄλλοι συμπατριῶται.

Τέλος, ἡ Κυθηραϊκὴ Ἀδελφότης Πειραιῶς — Ἀθηνῶν ὠργάνωσε συστηματικώτερον τὰς ἐπισκέψεις μελῶν της εἰς νοσηλευομένους συμπατριώτας, πρὸς ἔκφρασιν πατριωτικῆς συμπαραστάσεως πρὸς αὐτούς, καὶ διένειμε κατὰ τὰς ἑορτὰς τὰ καθιερωμένα βοηθήματα εἰς ἀναξιοπαθοῦντα μέλη αὐτῆς.

Εἰς γενικὰς γραμμάς, κατὰ τὸ διαρρεῦσαν ἔτος 1968, ἡ Κυθηραϊκὴ Ἀδελφότης Πειραιῶς — Ἀθηνῶν ἀνέπτυξεν εἰς ὅλους τοὺς τομεῖς τῆς ἁρμοδιότητός της, τὴν μεγαλυτέραν δυνατὴν δραστηριότητα πρὸς τὸ καλὸν τῆς παροικίας, τὴν προβολὴν τοῦ Κυθηραϊκοῦ ὀνόματος καὶ τὴν πρόοδον τῆς φιλτάτης ἰδιαιτέρας ἡμῶν πατρίδος.

Τ. Κ.

ΕΥΧΑΙ, ΕΥΧΑΡΙΣΤΙΑΙ, ΕΠΙΔΙΩΞΕΙΣ ΤΟΥ ΗΓΟΥΜΕΝΟΥ ΤΗΣ ΑΓΙΑΣ ΜΟΝΗΣ

Μὲ τὴν λῆξιν τοῦ ἔτους 1968 καὶ τὴν ἀνατολὴν τοῦ Νέου Ἔτους, αἰσθάνομαι τὴν ἀνάγκην νὰ ἐπικοινωνήσω νοερῶς μὲ τοὺς ἀπαναχοῦ τῆς γῆς ἀγαπητούς μου ἀδελφοὺς ἐν Χριστῷ, Κυθηρίους. Καὶ ὡς ἐλάχιστος ὑπηρέτης τῆς ἐκκλησίας τοῦ Χριστοῦ μας, τοῦ ὁποίου τὴν ὑπερφυᾶ γέννησιν προσφάτως ἐωρτάσαμεν, τὸ μὲν νὰ ἐκφράσω ἕνα μεγάλο εὐχαριστῶ πρὸς ὅλους τοὺς Κυθηρίους ἐσωτερικοῦ καὶ ἐξωτερικοῦ διὰ τὴν βοήθειαν ποὺ ἀδιακόπως καὶ γενναιοφρόνως μᾶς στέλλουν διὰ τὸ Ἅγιο Προσκύνημα καὶ διὰ τὰ ἔργα ποὺ ἐπιβάλλεται νὰ γίνουν διὰ τὴν λαμπροτέραν προβολήν του, τὸ δὲ διὰ νὰ εὐχηθῶ εἰς ὅλους ὑγείαν, χαράν, ἀγάπην, δύναμιν ἐν Χριστῷ καὶ εὐτυχισμένος νὰ εἶναι δι' ὅλους ὁ νέος χρόνος 1969.

Τὸ ἔτος ποὺ πέρασε, μπορῶ νὰ εἴπω, ὅτι ἦταν ἔτος ἀναδημιουργίας διὰ τὴν Ἁγίαν Μονή. Ὁ δρόμος ἐτελείωσε. Ἔγινε ὡραία τσιμεντόστρωσις. Ἡ ἀνάβασις εἰς τὴν Χάριν της εἶναι τώρα ἄνετος καὶ ἀσφαλής. Ἡ ἐξωτερικὴ Ἀνατολικὴ πλατεῖα εἶναι σχεδὸν τελειωμένη. Ἔγινε ὁ ἐκβραχισμὸς καὶ ἡ διαμόρφωσις καὶ κατασκευάσθησαν τσιμέντινοι πάγκοι διὰ νὰ κάθεται ὁ κόσμος νὰ ἀπολαμβάνη τὸ γραφικὸ Διακόφτι καὶ τὴν ἀπέραντη θάλασσα. Ἐτοποθετήθησαν εἰς τὴν στέγην τοῦ ἱεροῦ νέα κεραμίδια, ἤρχισε ἡ στερεοποίησις τοῦ περιλάμπρου κωδωνοστασίου, ἔγιναν πολλὰ τόσον εἰς τὸν ἱερὸν ναόν, ὅσον καὶ εἰς τὸ συγκρότημα τῶν κελλίων. Καὶ ὅλα ἔγιναν μὲ τὴν οἰκονομικὴν συνδρομὴν ὅλων τῶν Κυθηρίων. Εἰς ὅλους στρέφεται ὁ νοῦς μου καὶ ἡ καρδιά μου. Καὶ ὑπὲρ ὅλων εὔχομαι εἰς τὴν ἀειπάρθενον προστάτιδα τοῦ Νησιοῦ μας Ὑπεραγίαν Θεοτόκον Ἁγίαν Μονήν.

Μετὰ ἀπὸ ὅλα αὐτὰ ποὺ ἐγένοντο, ἐφ' ὅσον ὁ Πανάγαθος μὲ ἐνδυναμώσει εἰς τὰς προσπαθείας μου ἕνα ἀκόμη ἔργο θέλω νὰ τελειώσῃ ἐπὶ τῶν ἡμερῶν μου, καὶ δι' αὐτὸ θὰ ἐπιμεληθῶ καὶ πάλιν τὴν ἀγάπην ὅλων τῶν ἀγαπητῶν μου συμπατριωτῶν. Τὸ ἔργο ποὺ ἐνεπνεύσθη, ἀλλὰ δὲν ἐπρόλαβε νὰ τελειώσῃ ὁ ἀείδιμος προκάτοχός μου εἰς Ἁγίαν Μονήν, ἀείμνηστος ἀρχιμανδρίτης Προκόπιος Μόρμορης. Εἶναι ὁ δρόμος ποὺ κατὰ διακλάδωσιν τῆς ὁδοῦ Διακοφτίου φθάνει εἰς τὸν Αὐλέμονα. Ἡ σημασία του εἶναι μεγάλη διὰ τὸ Νησί μας, καὶ πρῶτα ἀπ' ὅλα θὰ ἐξυπηρετήσῃ τὸ ἱερόν μας προσκύνημα. Οἱ χριστιανοί, ποὺ κατὰ ἑκατοντάδες ἔρχονται τὸ καλοκαίρι στὴν Παληόπολι καὶ τὸν Αὐλέμονα, θὰ ἔρχωνται στὸ Μοναστήρι νὰ λάβουν τὴν χάριν τῆς ἐκκλησίας μας. Οἱ δεκαπεντισταί μας θὰ μποροῦν εὐκόλως νὰ ἐπισκεφθοῦν τὴν Παληόπολι μὲ τὰ ἐνδιαφέροντα μνημεῖα καὶ τὰς φυσικὰς καλλονάς της, καὶ τὸ χωρίον τοῦ Αὐλέμονος θὰ ἐνισχυθῆ πολύ. Ἐπίσης, θὰ ἐξυπηρετηθῆ τὸ παρεκκλήσιον τοῦ Ἁγίου Γεωργίου μὲ τὰ περίφημα ψηφιδωτά του καὶ τουριστικῶς θὰ εἶναι χρησιμώτατο δι' ὅλο μας τὸ Νησί.

Διὰ τὸ ἔργον αὐτὸ θὰ ἀφιερώσω, ὁ ταπεινός, τὰς ἀσθενεῖς μου δυνάμεις, θὰ ζητήσω τὴν βοήθειαν ὅλων, καὶ μὲ τὴν δύναμιν τοῦ Θεοῦ τὸ ἔργο θὰ γίνῃ.

Ὁ Πανάγαθος Θεὸς νὰ εἶναι προστάτης ὅλων σας.

Ἱερομόναχος
Εὐθύμιος Καλλίγερος
ἡγούμενος Ἁγίας Μονῆς.

ΣΤΕΓΑΣΤΙΚΟΝ ΤΑΜΙΕΥΤΗΡΙΟΝ

Μὲ ἕνα σύστημα ὑψηλοτόκων καταθέσεων

καὶ χαμηλοτόκων καὶ μακροπροθέσμου δανεισμοῦ

ΥΛΟΠΟΙΕΙ

ΤΟ ΟΝΕΙΡΟ ΤΩΝ ΜΕΤΑΝΑΣΤΩΝ ΚΑΙ ΝΑΥΤΙΚΩΝ

ΓΙΑ ΑΠΟΚΤΗΣΙ ΙΔΙΟΚΤΗΤΟΥ ΣΤΕΓΗΣ

ΠΛΗΡΟΦΟΡΙΑΙ:

Γραφεῖον Στεγαστικοῦ Ταμιευτηρίου Πειραιῶς

Ἀκτὴ Μιαούλη 53 - 55 — Τηλέφ. 425-391

Ἐθνικὴ Κτηματικὴ Τράπεζα τῆς Ἑλλάδος

Πανεπιστημίου 40 – Ἀθῆναι – Τηλ. 634-394

Ἀντιπρόσωπος Κυθήρων:
Νικόλαος Ι. Λουράντος
Τσικλαρία

ΑΝΘΗ — ΔΙΑΚΟΣΜΗΣΕΙΣ
Δ. ΖΕΡΔΕΣ & ΥΙΟΙ
ΠΑΤΗΣΙΩΝ 178 (ΠΛ. ΑΜΕΡΙΚΗΣ) — ΤΗΛ. 876.414
ΠΑΤΡΙΑΡΧΟΥ ΙΩΑΚΕΙΜ 5 — ΤΗΛ. 720.662
ΟΙΚΙΑ: ΑΓΑΘΟΥΠΟΛΕΩΣ 55 — ΑΘΗΝΑΙ

ΚΤΗΜΑΤΙΚΑΙ ΣΥΝΑΛΛΑΓΑΙ
ΚΑΙΤΗΣ ΚΑΠΟΥΤΣΗ
2ας Μαΐου 30 ● ΝΕΑ ΣΜΥΡΝΗ ● Τηλέφ. 938-629
ΠΩΛΟΥΝΤΑΙ ΔΙΑΜΕΡΙΣΜΑΤΑ
ΑΓΟΡΑΙ ● ΠΩΛΗΣΕΙΣ ● ΕΝΟΙΚΙΑΣΕΙΣ
ΕΚΔΙΔΟΝΤΑΙ ΣΥΝΤΑΞΕΙΣ: Ι.Κ.Α. - Τ.Α.Ε. - Τ.Ε.Β.Ε.

ΣΥΓΧΑΙΡΟΥΝ ΤΟΝ ΑΚΑΔΗΜΑΪΚΟΝ κ. ΓΡΗΓ. ΚΑΣΙΜΑΤΗΝ

Ἡ Κυθηραϊκὴ Ἀδελφότης Πειραιῶς — Ἀθηνῶν, ἐκφράζουσα τὴν χαρὰν καὶ τὴν ὑπερηφάνειαν τῶν ἁπανταχοῦ Κυθηρίων, διὰ τὴν πανηγυρικὴν ἐκλογὴ τοῦ ἐγκρίτου συμπατριώτου μας κ. Γρηγ

ΕΙΣ ΑΘΗΝΑΣ ΚΑΙ ΠΕΙΡΑΙΑ

ΕΟΡΤΑΣΤΙΚΑΙ ΕΚΔΗΛΩΣΕΙΣ ΤΩΝ ΚΥΘΗΡΑΪΚΩΝ ΣΩΜΑΤΕΙΩΝ

Τὰ Κυθηραϊκὰ Σωματεῖα Ἀθηνῶν καὶ Πειραιῶς, συνεχίζοντα τὰς προσπαθείας των διὰ τὴν σύσφιξιν καὶ περαιτέρω ἀνάπτυξιν τῶν πατριωτικῶν δεσμῶν μεταξὺ τῶν μελῶν τῆς ἐνταῦθα Κυθηραϊκῆς παροικίας, τὰ ὁποῖα ἀνέρχονται εἰς πολλὰς χιλιάδας, ὀργανώνουν καὶ ἐφέτος σειρὰν ἐκδηλώσεων εἰς Ἀθήνας καὶ Πειραιά.

Οὕτω τὴν 15ην Ἰανουαρίου ἡμέραν Τετάρτην καὶ ὥραν 8 μ.μ. ἡ Κυθηραϊκὴ Ἀδελφότης Πειραιῶς — Ἀθηνῶν ὀργανώνει εἰς τὴν αἴθουσαν τοῦ Μανωλεσείου Μεγάρου, ὅπου εἶναι καὶ τὰ γραφεῖα της, μίαν καθαρῶς καλλιτεχνικὴν ἐκδήλωσιν. Τὸ πρόγραμμα περιλαμβάνει τὴν ἐκτέλεσιν ραψῳδίας ὑπὸ τοῦ γνωστοῦ καλλιτέχνου κ. Ἰωάννου Ταβουλάρη ἀπὸ ἰδικήν του παράφρασιν τῆς Ἰλιάδος, μὲ τίτλον «Ραψῳδία Χ — Ἕκτωρος ἀναίρεσις».

Εἰς τὸ ἁρμόνιον θὰ συνοδεύσῃ ἡ κυρία Ἀλέκα Δαμηρᾶ. Τοιαῦται ἐκδηλώσεις πολὺ σπανίως γίνονται εἰς τὸν Πειραιά. Ὅλοι οἱ Κυθήριοι τῆς παροικίας, ἃς ἐπωφεληθοῦν τῆς ὡραίας πρωτοβουλίας τῆς Κυθηραϊκῆς Ἀδελφότητος. Πολλὰ θὰ ὠφεληθοῦν.

— Τὴν 19ην Ἰανουαρίου ἡμέραν Κυριακὴν καὶ ἀπὸ ὥρας 5—9 μ.μ. θὰ δοθῇ εἰς τὰς Ἀθήνας ἡ καθιερωμένη καὶ πάντοτε ἐπιτυχής, πρωτοχρονιάτικη ἑορτὴ τοῦ Κυθηραϊκοῦ Συνδέσμου Ἀθηνῶν, εἰς τὸ γνωστὸν κέντρον Καλαμπόκα (παρὰ τὸ τέρμα τῆς ὁδοῦ Πατησίων). Θὰ κοπῇ ἡ βασιλόπιττα τοῦ Συνδέσμου, θὰ παρατεθῇ πλῆρες τεῖον καὶ θὰ ἀκολουθήσῃ χορευτικὸν πρόγραμμα. Τὴν ἑορτὴν θὰ ποικίλουν, ὅπως κάθε χρόνο, ἐμφανίσεις καλλιτεχνῶν τοῦ κέντρου Καλαμπόκα. Ἡ τιμὴ πλήρους τείου καθωρίσθη εἰς 50 δραχμάς. Ἀναμένεται ἀθρόα συμμετοχὴ Κυθηρίων τῆς παροικίας.

— Τὴν 25ην Ἰανουαρίου ἡμέραν Σάββατον καὶ ὥραν 8 μ.μ. ἡ Κυθηραϊκὴ Ἀδελφότης Πειραιῶς — Ἀθηνῶν ὀργανώνει εἰς τὴν αἴθουσάν της, εἰς τὸ Μανωλέσειον Μέγαρον, τὴν καθιερωμένην ἑορτὴν τῆς βασιλόπιττας. Ἔπειτα ἀπὸ τὰς εὐχετηρίους προσφωνήσεις θὰ κοπῇ ἡ πίττα, θὰ προσφερθοῦν εἰς ὅλους δίπλες Κυθηραϊκῆς κατασκευῆς μὲ μέλι Ἀγίας Μόνης (ξεροτήγανα) καὶ θὰ συνεχισθῇ χορευτικὸ πρόγραμμα μὲ ἑλληνικοὺς καὶ ξένους χορούς. Ὁ χορὸς θὰ ἀνοίξῃ μὲ τὸν Κυθηραϊκὸ «Μπουρδάρι», διὰ τὸν ὁποῖον ἃς ἑτοιμάζουν ἀπὸ τώρα τὰ ποδάρια των οἱ νεαροὶ τῆς παροικίας. Θὰ καῇ τὸ πελεκοῦδι...

ΑΝΕΧΩΡΗΣΑΝ ΕΙΣ ΤΟ ΕΞΩΤΕΡΙΚΟΝ

Ἀνεχώρησαν εἰς τὸ ἐξωτερικὸν ὅπου εἶναι μονίμως ἐγκατεστημένοι οἱ κάτωθι ἀγαπητοί μας συμπατριῶται:

Θεόδωρος Ἐμμ. Μεγαλοκονόμος ἢ Κουτσούνης μετὰ τῆς κυρίας του Βασιλικῆς. Ὁ κ. Μεγαλοκονόμος κατάγεται ἀπὸ τὸ χωρίον Κάλαμος καὶ μεταβαίνει εἰς τὴν πόλιν Ντάμπο, ὅπου εἶναι μονίμως ἐγκατεστημένος. Εἰς τὴν Ἑλλάδα εἶχεν ἀφιχθῇ πρὸ δύο ἐτῶν χάριν ἀναψυχῆς καὶ περιηγήσεως. Τὸ πλεῖστον τῆς διαμονῆς του τὸ διῆλθεν εἰς Κάλαμον, περιβαλλόμενος ἀπὸ τὴν ἀγάπην ἀδελφῶν, συγγενῶν καὶ φίλων.

— Παναγιώτης Σάμιος ἢ Παρδάλης, μετὰ τῆς κυρίας του Ποθητῆς. Ὁ κ. Σάμιος κατάγεται ἀπὸ τὸ χωρίον Λειβάδι, κατευθύνεται δὲ εἰς τὴν πόλιν Ντάμπο, ὅπου εἶναι μονίμως ἐγκατεστημένος. Εἰς τὴν Ἑλλάδα ὁ κ. Σάμιος ἀφίκετο πρὸ διετίας χάριν ἀναψυχῆς καὶ περιηγήσεως, τὸ πλεῖστον δὲ τῆς διαμονῆς του τὸ πέρασε εἰς τὸ Λειβάδι, περιβαλλόμενος ἀπὸ τὴν γενικὴν ἐκτίμησιν καὶ ἀγάπην.

— Γεώργιος Ἐμμ. Ἀλφιέρης μετὰ τῆς χαριτωμένης κυρίας του Ντίνας. Ὁ κ. Ἀλφιέρης κατάγεται ἐκ Ποταμοῦ, μεταβαίνει δὲ εἰς Σύδνεῦ τῆς Αὐστραλίας ὅπου εἶναι μονίμως ἐγκατεστημένος. Εἰς τὴν πατρίδα ἀφίκετο πρὸ ὀλίγων μηνῶν, διαμείνας κατὰ τὸ πλεῖστον εἰς Πειραιά, πλησίον τῆς μητρός του, ἐκλεκτῆς κυρίας Λουκίας Ἀλφιέρη. Πρὸ ὀλίγων ἑβδομάδων ἐτέλεσε τοὺς γάμους του μὲ ἐκλεκτὴν Ἑλληνοπούλαν ἐκ Πειραιῶς καὶ ἤδη εὐτυχῆς ἐπανέρχεται εἰς τὰς ἐργασίας του. Ὡς γνωστόν, ὁ κ. Γεώργιος Ἀλφιέρης εἶναι ἄριστος διακοσμητὴς μὲ εὐρὺν κύκλον ἐργασιῶν εἰς Σύδνεῦ.

— Σταυρούλα Γεωργίου Πρινέα, μετὰ τῶν τριῶν υἱῶν της Κοσμᾶ, Ἰωάννου ἢ Μήτρου, καὶ Παναγιώτου. Ἡ κυρία Σταυρούλα εἶναι θυγάτηρ τοῦ ἀλησμονήτου διδασκάλου Ἰωάννου Γεωργᾶ, καὶ σύζυγος τοῦ ἐκ Μητάτων ἐκλεκτοῦ συμπατριώτου κ. Γεωργίου Πρινέα. Ἀφίκετο πρὸ ἐξαμήνου χάριν τῶν ἐν Ἑλλάδι συγγενῶν της καὶ ἤδη κατευθύνεται εἰς Σύδνεῦ, ὅπου εἶναι οἰκογενειακῶς ἀποκατεστημένη. Ἐκτὸς τῶν Κυθήρων, ἡ κ. Πρινέα διέμεινεν ἐπ' ἀρκετὸν καὶ εἰς Πειραιὰ πλησίον τῆς οἰκογενείας τοῦ ἐκλεκτοῦ μας φίλου ἀδελφοῦ της, γνωστοῦ τραπεζικοῦ, κ. Ἀντωνίου Γεωργᾶ.

— Τέλος, ἀνεχώρησεν εἰς Φλορίδα τῆς Ἀμερικῆς ὁ ἐκλεκτὸς νέος κ. Μηνᾶς Ἰωάννου Βιάρος, φοιτητὴς τῆς Ἰατρικῆς, τοῦ ὁποίου οἱ γονεῖς κατάγονται ἀπὸ τὸ χωρίον Βιαράδικα. Ὁ κ. Μηνᾶς Βιάρος θὰ ἀποπερατώσῃ τὰς σπουδάς του εἰς Ἀμερικὴν διὰ νὰ εὑρίσκεται πλησίον τῆς οἰκογενείας του, ἡ ὁποία εἶναι πολὺ γνωστὴ ἀπὸ τὴν κοινωνικήν, φιλάνθρωπον καὶ πατριωτικήν της δρᾶσιν. Εἰς τὴν Ἑλλάδα εἶχεν ἔλθει ὁ νεαρὸς Μηνᾶς μετὰ τῆς προσφιλοῦς του μητρὸς καὶ ἠκολούθησεν ἐδῶ μέρος τῶν ἰατρικῶν του σπουδῶν, ἵνα ἐπωφελούμενος τῆς ἐν Ἑλλάδι διαμονῆς του, ἐκμάθῃ καλύτερον καὶ τὴν γλῶσσαν μας. Τοῦ εὐχόμεθα ἀπὸ καρδίας, καλὴν πρόοδον.

Πρὸς πάντας τοὺς ἀναχωρήσαντας ἀγαπητούς μας συμπατριώτας, εὐχόμεθα καλὸ ταξίδι καὶ κάθε εὐτυχίαν.

ΕΒΑΠΤΙΣΘΗΣΑΝ ΤΡΙΑ ΠΑΙΔΑΚΙΑ ΟΜΟΓΕΝΩΝ ΜΑΣ ΕΓΚΑΤΕΣΤΗΜΕΝΩΝ ΣΤΗΝ ΠΑΡΟΙΚΙΑΝ ΜΠΙΛΟΕΛΑΣ

ΜΠΙΛΟΕΛΑ Αὐστραλίας, Δεκέμβριος 1968 (τοῦ ἀνταποκριτοῦ μας). Ἡ ὀλιγάριθμος, ἀλλὰ ἀκμαία εἰς πατριωτικὰ αἰσθήματα, ἑλληνικὴ παροικία τῆς πόλεώς μας, εἶχε κατ' αὐτὰς ὡραίας οἰκογενειακὰς ἐκδηλώσεις, μὲ τὴν εὐκαιρίαν τῆς ἀφίξεως τοῦ ἐφημερίου τῆς περιοχῆς αἰδεσιμωτάτου Μιχαὴλ Ἀποστολοπούλου.

Ὁ αἰδεσιμώτατος ἐτέλεσε τὴν θείαν λειτουργίαν εἰς τὸν Ἀγγλικανικὸν ναὸν τοῦ Ἁγ. Γαβριήλ, καὶ ἀκολούθως τὰς βαπτίσεις τριῶν ἓξ ἀστῶν τῆς παροικίας. Πρῶτον ἐβαπτίσθη τὸ ἀγοράκι τοῦ κ. Ἐμμανουὴλ Παχούλη μὲ ἀνάδοχον τὴν ἐκλεκτὴν κυρίαν Χαραλάμπους Κατσανέβα, ἡ ὁποία ἔδωσεν εἰς τὸ νεοφώτιστον τὸ ὄνομα Νικόλαος. Καὶ ἐν συνεχείᾳ ἐβαπτίσθησαν τὰ κοριτσάκια Θεμιστοκλῆ Μπαρίμη μὲ ἀνάδοχον τὸν κ. Παναγιώτην Βαμβακάρην, ὁ ὁποῖος ἔδωκε τὸ ὄνομα Ἀσημούλα καὶ Μάρκου Μέλιου μὲ ἀνάδοχον τὴν κ. Ἀργυρούλαν Μαγκάκη, ἡ ὁποία ὠνόμασε τὴν νεοφώτιστον Ἀργυρούλαν.

Τὸ νεοφώτιστον Νῖκος Παχούλης εἶναι προσφιλὲς ἔγγονάκι τοῦ γνωστοῦ παράγοντος τῆς παροικίας μας κ. Βρετοῦ Νοταρᾶ, ἐκ Φριλιγκιανίκων. Μετὰ τὴν βάπτισιν παρετέθη καὶ Μέλιου. Ἀνωτέρω φωτογραφικὸν στιγμιότυπον ἀπὸ τὴν ἀλησμόνητον οἰκογενειακὴν ἐκδήλωσιν Παχούλη - Νοταρᾶ.

Πρὸς πάντας τοὺς ἀνωτέρω εὐτυχεῖς γονεῖς καὶ ἀναδόχους εὐχόμεθα νὰ τοὺς ζήσουν τὰ νεοφώτιστα.

Π. Γ. ΒΕΝΕΡΗΣ

ΔΩΡΕΑΙ

— Εἰς μνήμην τοῦ εἰς Σύδνεῦ τῆς Αὐστραλίας ἀποβιώσαντος ἀλησμονήτου συμπατριώτου Γεωργίου Σταύρου Κομηνοῦ καὶ ἀντὶ στεφάνου ἐπὶ τῆς σοροῦ του, αἱ ἐκλεκταὶ κυρίαι Ἑλένη Γ. Καβαλίνη καὶ Ἀθηνᾶ Ν. Κοντολέοντος, ἐκ Σύδνεῦ Αὐστραλίας ἀπέστειλαν ἀνὰ δύο λίρας Ἀγγλίας ἑκάστη ὑπὲρ τοῦ ἱεροῦ ναοῦ «Σωτὴρ Χριστὸς» τοῦ χωρίου Κεραμουτό.

— Εἰς μνήμην Γεωργίου Ν. Φατσέα, ἐκ τοῦ χωρίου Φατσάδικα, ἡ σύζυγός του κυρία Διαμάντα Γ. Φατσέα, ἀπέστειλε 1.000 δραχμὰς εἰς τὸν ἱερὸν ναὸν «Ὁδηγητρίας» τῆς περιοχῆς Καλάμου, μέσω τοῦ γαμβροῦ της κ. Ἀθανασίου Ἐμμ. Φατσέα.

Ο κ. ΝΙΚΟΛΑΟΣ Γ. ΚΑΣΙΜΑΤΗΣ ΥΠΟΣΤΗΡΙΖΕΙ ΜΙΑΝ ΟΡΘΗΝ ΑΠΟΨΙΝ

Ὅλοι οἱ ὁμογενεῖς τῆς Αὐστραλίας πρέπει νὰ βοηθήσουν διὰ νὰ λειτουργήσῃ ἀνέτως ἡ Σχολὴ Νέων Ἑλληνικῶν

ΤΑ ΘΕΜΕΛΙΑ ΤΗΣ ΕΘΕΣΕ Ο κ. ΝΙΚΟΛΑΟΣ Π. ΛΟΥΡΑΝΤΟΣ

Ὁ ἐν Σύδνεῦ τῆς Αὐστραλίας γνωστὸς κτηματομεσίτης κ. Νικόλαος Γ. Κασιμάτης, μᾶς ἀπέστειλε πρὸς δημοσίευσιν τὴν ἀκόλουθον ἐπιστολήν:

Φίλε κ. Διευθυντά,

Θὰ ἤθελα, διὰ τῶν φιλοξένων στηλῶν τῆς «Κυθηραϊκῆς Δράσεως» νὰ ἐκθέσω τὰς ἀντιλήψεις μου, ἀναφορικῶς μὲ τὸ μέγιστον θέμα ποὺ ἀπασχολεῖ τὴν παροικίαν μας ἀπὸ ἑξαμήνου. Πρόκειται διὰ τὴν ἕδραν τῆς Νεοελληνικῆς Γλώσσης, ποὺ χάρις εἰς τὸν μεγαλόπνοον συμπατριώτην μας κ. Νικόλαον Π. Λουράντον, ἱδρύεται εἰς τὸ Πανεπιστήμιον τοῦ Σύδνεῦ. Ἡ ὑπόθεσις, μεγίστη αὐτὴ καθ' ἑαυτή, ἐνδιαφέρει ὅλον τὸν Ἑλληνισμόν. Ἀλλὰ περισσότερον ἐνδιαφέρει τοὺς ὁμογενεῖς τῆς Αὐστραλίας, οἱ ὁποῖοι θὰ ἀπολαύσουν πρῶτοι τοὺς καρποὺς καὶ τὰς γενικωτέρας εὐεργετικὰς ἐπιπτώσεις διὰ τὴν ὁμογένειαν, ἀπὸ τὴν λειτουργίαν τῆς Σχολῆς. Καὶ πάλιν μεταξὺ τῶν ὁμογενῶν Αὐστραλίας, οἱ ὁποῖοι ἀριθμοῦν σήμερον πληθυσμὸν ποὺ ὑπερβαίνει τὰς 250 χιλιάδας ψυχῶν, ἔχει ἰδιαιτέραν σημασίαν τὸ θέμα δι' ἡμᾶς τοὺς καταγομένους ἀπὸ τὰ Κύθηρα, ἀφοῦ ἔχομεν τὴν καλὴν τύχην, ὁ ἱδρυτὴς τῆς Πανεπιστημιακῆς ἕδρας νὰ εἶναι διακεκριμένος συμπολίτης μας. Θὰ ἤθελα, λοιπόν, νὰ τονίσω τὰ ἑξῆς:

Μὲ τὴν γενναίαν προσφορὰν τῶν ἑκατὸ χιλιάδων δολλαρίων, ἐτέθησαν τὰ θεμέλια τῆς Νέας Σχολῆς. Δὲν ἐπερατώθη ὅμως τὸ ἔργον. Καὶ ἀκόμη νὰ προσθέσω τοῦτο: Ὁ κ. Λουράντος, ἀφοῦ ἐνεπνεύσθη μίαν ἰδέαν πρὸς τὸ καλὸν τοῦ Ἑλληνισμοῦ, τὴν ὁποίαν ὅλοι ἐπεκροτήσαμεν ὁμοφώνως καὶ ἡ ὁποία συνεκίνησε τὸ πανελλήνιον, κατέθεσεν 100.000 δολλάρια, ἵνα ἡ ἰδέα του ὑλοποιηθῇ εἰς ἔργον. Ἡ χειρονομία δίδει τὸ μέτρον τῆς ἀγάπης τοῦ κ. Λουράντου πρὸς τὰ Ἑλληνόπουλα τῆς Αὐστραλίας καὶ εἶναι ἐκφραστικὴ τῶν ἀνωτέρων καὶ εὐγενικῶν πατριωτικῶν του αἰσθημάτων. Δίδει ἐπίσης τὸ μέτρον τῆς πεποιθήσεώς του ὡς πρὸς τὴν δυνατότητα πραγματοποιήσεως τοῦ ὡραίου σκοποῦ. Ἡμεῖς ὅμως οἱ λοιποὶ ὁμογενεῖς, πέραν ἀπὸ τὰ εἰλικρινέστατα γειροκροτήματά μας, τί ἐπράξαμεν μέχρι σήμερον διὰ τὴν ἐπιτυχίαν καὶ ταχυτέραν πραγματοποίησιν τοῦ μεγάλου ἔργου; Ἀλλὰ τὸ ζήτημα εἶναι πρόσφατον. Δὲν ἔχει σημασίαν τὸ τί ἐπράξαμεν. Ἀξίαν ἔχει τὸ τί θὰ πράξωμεν τώρα χωρὶς καθυστέρησι, χωρὶς χρονοτριβήν. Διότι τὸ ὄφελος ποὺ θὰ ἀποκομίσωμεν — ἰδίως ὅσοι εἴμεθα γονεῖς — εἶναι μεγάλο καὶ ἀνάλογο εἶναι τὸ χρέος μας.

Ἀπευθύνομαι, λοιπόν, πρὸς ὅλους τοὺς ὁμογενεῖς Αὐστραλίας, ἀλλὰ περισσότερον εἰς τοὺς ὁμογενεῖς Κυθηραϊκῆς καταγωγῆς καὶ τοὺς παρακαλῶ καὶ τοὺς προτρέπω νὰ μὴ ἀδρανήσουν. Ἔχομεν καθῆκον νὰ συμπαρασταθοῦμε εἰς τὴν Σχολήν, ὡς ἐὰν ἐπρόκειτο δι' οἰκογενειακήν μας ὑπόθεσιν, καὶ νὰ τῆς δώσωμεν ὅλα τὰ οἰκονομικὰ μέσα καὶ ὅλην τὴν ἠθικὴν συμπαράστασιν γονίμου λειτουργίας. Αὐτὸ μποροῦμε νὰ τὸ πράξωμεν εἴτε ἀπ' εὐθείας, εἴτε μέσω τῆς λαμπρῆς ὀργανώσεως ΑΧΕΠΑ, ἡ ὁποία μὲ παλμὸν ἄξιον τῆς ἀποστολῆς της ἔσπευσε νὰ πλαισιώσῃ τὴν φαεινὴν ἰδέαν τοῦ κ. Λουράντου καὶ νὰ ἐργασθῇ διὰ τὴν ἵδρυσιν τῆς Σχολῆς.

Ὁ πρῶτος λόγος ἀπὸ Κυθηραϊκῆς πλευρᾶς ἀνήκει εἰς τὰς δύο ἰσχυρὰς καὶ ἀκμαίας Κυθηραϊκὰς Ἀδελφότητας Σύδνεῦ καὶ Κουηνσλάνδης. Εἶναι καὶ αἱ δύο ἰσχυρὰ Σωματεῖα, διαθέτουν καὶ πόρους σημαντικοὺς καὶ κῦρος μεγάλο μεταξὺ τῶν συμπατριωτῶν μας. Ἐπίσης, ἀπολαμβάνουν τῆς ἐκτιμήσεως τῶν Αὐστραλιανῶν ἀρχῶν. Τὰ Διοικητικὰ Συμβούλια, λοιπόν, τῶν Ἀδελφοτήτων μας ἃς συνεδριάσουν, ἃς λάβουν ἀποφάσεις καὶ ἃς προγραμματίσουν τὰς ἐνεργείας των πρὸς τὸν σκοπὸν τῆς ἐξευρέσεως καὶ ἄλλων οἰκονομικῶν μέσων διὰ τὴν ἄνετον λειτουργίαν τῆς Σχολῆς καὶ τὴν ἔμπρακτον συμπαράστασιν τοῦ ἔργου της, ἀπὸ τὴν ὁποίαν πρώτα θὰ ὠφεληθοῦν τὰ παιδιά μας. Ἔχω θετικὰς πληροφορίας ὅτι ἄλλα πατριωτικὰ Σωματεῖα μελετοῦν τὸν τρόπον τῆς ἐκδηλώσεώς των καὶ δὲν θὰ βραδύνουν νὰ ἔλθουν. Τὸ θέμα εἶναι ἐξ ἴσου καὶ ἰδικόν των, εἶναι πανελλήνιον.

Ἀλλὰ ἡμεῖς οἱ Κυθηραϊκῆς καταγωγῆς δὲν πρέπει νὰ ἀπολέσωμεν τὴν πρωτοπορίαν. Τίποτε ἀπολύτως δὲν πρέπει νὰ μᾶς σταματήσῃ ἀπὸ τοῦ νὰ φανῶμεν ὅλοι ἀντάξιοι τῶν περιστάσεων, ἀντάξιοι ἑνὸς Νικολάου Π. Λουράντου. Ὁ μεγάλος σκοπὸς πρέπει νὰ μᾶς συνδέσῃ ὅλους, νὰ λησμονήσωμεν, τυχόν, ὑπαρχούσας ἀντιθέσεις μας καὶ μὲ μία ψυχὴ νὰ ἐργασθοῦμε διὰ τὸ ἅγιον ἔργον ποὺ ἐθεμελιώθη καὶ τὸ ὁποῖον θὰ ἀποβαίνῃ διαρκῶς εὐεργετικὸν καὶ διὰ τὴν παροικίαν, καὶ διὰ τὴν Ἑλλάδα μας.

Αὐτά, ὡς Ἕλλην, ὡς Κυθήριος, ὡς παλαιὸς πρόεδρος Κυθηραϊκῆς Ἀδελφότητος Σύδνεῦ, ἀλλὰ πρὸ παντὸς ὡς πατέρας Αὐστραλογεννημένων παιδιῶν, ἤθελα μέσω τῆς ἐγκρίτου ἐφημερίδος σας νὰ συστήσω πρὸς τοὺς ἀγαπητοὺς ὁμογενεῖς Αὐστραλίας.

Ἡ εὐκαιρία νὰ βοηθήσωμεν τὰ παιδιά μας καὶ νὰ συντελέσωμεν εἰς τὸ μεγαλεῖον τῆς παροικίας μας εἶναι μοναδική. Καὶ δὲν ἔχομε τὸ ἠθικὸν δικαίωμα νὰ τὴν χάσωμεν. Ὅλοι ἃς ἀναλογισθοῦμε τὰς εὐθύνας μας καὶ τὸ καθῆκον μας.

Εὐχαριστῶν διὰ τὴν φιλοξενίαν, διατελῶ φιλικώτατα.

Ν. Γ. ΚΑΣΙΜΑΤΗΣ
164 PITT ST.
SYDNEY Αὐστραλίας

ΔΙΑΚΕΚΡΙΜΕΝΟΙ ΕΠΙΣΚΕΠΤΑΙ ΤΩΝ ΚΥΘΗΡΩΝ

Τὸν περασμένο Αὔγουστο ἐπεσκέφθη τὸ Νησί μας ὁ Σεβασμιώτατος Μητροπολίτης Ἱεραπόλεως κ.κ. Γερμανός, παρακινηθεὶς πρὸς τοῦτο ἀπὸ πολλοὺς συμπατριώτας μας τῆς Ἀμερικῆς, ποὺ εἶναι πνευματικά του τέκνα. Κατὰ τὴν πανήγυριν τῆς Μυρτιδιωτίσσης ὁ Σεβασμιώτατος Γερμανὸς ἐκκλησιάσθη εἰς Μυρτίδια, ἔλαβε μέρος εἰς τὴν ἀκολουθίαν μὲ τὸν χορὸν τῶν ψαλτῶν καὶ ὡμίλησε πρὸς τὸ ἐκκλησίασμα κατὰ παράκλησιν τοῦ Σεβασμιωτάτου Μητροπολίτου μας κ.κ. Μελετίου. Κατὰ τὴν εἰς Κύθηρα παραμονήν του ἐφιλοξενήθη ὑπὸ τοῦ Σεβασμιωτάτου Μητροπολίτου μας. Ἐπ' εὐκαιρίᾳ τῆς παραμονῆς του περιηγήθη ὅλο τὸ Νησί καὶ ἐπεκοινώνησεν μὲ τοὺς κατοίκους, οἱ ὁποῖοι καὶ ἐγοητεύθησαν ἀπὸ τὴν σεμνότητα, τὴν ἁπλότητα καὶ τὴν ἀγαθοσύνην τοῦ σεπτοῦ ἱεράρχου. Μεταξὺ τῶν ἄλλων μετέβη προσκυνητὴς καὶ εἰς Ἁγίαν Μονὴν ὅπου τὸν ὑπεδέχθη μὲ ἐγκαρδιότητα ὁ ἡγούμενος καὶ ἡ ἐπιτροπὴ τοῦ προσκυνήματος. Τότε ἐλήφθη καὶ ἡ ἀνωτέρω φωτογραφία. Ἑκατέρωθεν τοῦ Σεβασμιωτάτου εἰκονίζονται ὁ γενικὸς ἐπιθεωρητὴς κ. Π. Κασιμάτης καὶ ἡ σύζυγός του κ. Ἐρασμία Π. Κασιμάτη. Διακρίνονται ἀκόμη ὁ ὁμογενὴς ἐξ Ἀμερικῆς κ. Χρῆστος Α. Φατσέας, ἡ φοιτήτρια Ρηγούλα Ν. Φατσέα καὶ ὁ... λαλήστατος καὶ καλόκαρδος ἐπίτροπος κ. Ν. Γ. Καλλίγερος ἢ Μπαγιώκος, ἑκτελῶν καθήκοντα ξεναγοῦ.

ΑΠΕΒΙΩΣΕΝ ΕΙΣ ΗΛΙΚΙΑΝ 77 ΕΤΩΝ

Προσωποποίησις τῆς καλωσύνης ὑπῆρξεν ὁ Νικόλαος Δ. Ψάλτης

Ἀπεβίωσεν εἰς Σύδνεῦ Αὐστραλίας ὁ Νικόλαος Δημητρίου Ψάλτης, ἐτῶν 77. Ὁ ἐκλιπὼν ὑπῆρξε μία ἐξαίρετος φυσιογνωμία τῶν ὁμογενῶν Αὐστραλίας. Ἦτο σεμνός, πρᾶος, συνετός, ἀληθινὴ προσωποποίησις τῆς καλωσύνης εἰς ὅλας τὰς ἐκδηλώσεις του. Ἐγεννήθη εἰς τὸ χωρίον Μητάτα. Μετηνάστευσεν εἰς Αὐστραλίαν πρὸ πολλῶν δεκαετιῶν. Ἐσταδιοδρόμησεν ἄριστα, ἀνέπτυξεν εὐρεῖαν κοινωνικὴν δρᾶσιν, ἀπέβη πολύτιμος συντελεστὴς εἰς τὴν πρόοδον τῆς ἑλληνικῆς παροικίας καὶ ἰδιαιτέρως τῆς Κυθηραϊκῆς.

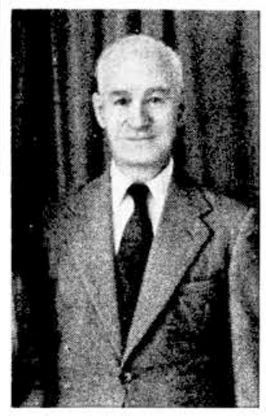

Κατὰ τὰ πρῶτα ἔτη τῆς ἀποδημίας του εἰργάσθη εἰς τὸ χωρίον Μπλένι, ἀπέσπασε τὴν ἐμπιστοσύνην καὶ τὴν ἀγάπην τῶν ἐντοπίων καὶ ἐδημιούργησε φήμην διὰ τὴν Κυθηραϊκὴν ἀκεραιότητα, τὴν ὁποίαν ἔκτοτε συνεχίζει ἐπαξίως ὁ εἰς τὸ ἴδιον χωρίον ἀποκατεστημένος δραστήριος ἐπιχειρηματίας καὶ ἐκλεκτὸς Κυθήριος κ. Ἀνδρέας Κομηνός. Ἀπὸ εἰκοσιπενταετίας περίπου ἐγκατεστάθη εἰς Σύδνεῦ καὶ ἠσχολήθη μὲ κινηματογραφικὰς ἐπιχειρήσεις καὶ τελευταίως μὲ βιομηχανίαν ἑτοίμων ἐνδυμάτων, τὴν ὁποίαν ἵδρυσεν ὁ ἐπὶ θυγατρὶ γαμβρός του κ. Διονύσιος Μαυροκέφαλος.

Νυμφευθεὶς τὴν ἀνταξίαν τοῦ ἤθους καὶ τῶν χαρισμάτων του Κυθηρίαν, Λουΐζαν, θυγατέρα τοῦ ἀειμνήστου ἱερέως Εὐαγγέλου Κρίθαρη, ἐκ Καραβᾶ, συνεκρότησε μετ' αὐτῆς ἰδανικὴν οἰκογένειαν, ἀληθινὸν στόλισμα τῆς παροικίας μας. Παραλλήλως πρὸς τὰς ἐπαγγελματικὰς καὶ τὰς οἰκογενειακὰς του φροντίδας, ἀνέπτυξε σημαντικὴν δραστηριότητα καὶ διὰ τὴν προαγωγὴν τῶν κοινῶν τῆς παροικίας καὶ πρὸ παντὸς διὰ τὸ καλὸν τῆς Κυθηραϊκῆς Ἀδελφότητος, τῆς ὁποίας διετέλεσε καὶ πρόεδρος ἐπὶ ἀρκετὰ ἔτη. Ἄνθρωπος γεμᾶτος αἰσθήματα καὶ ἀνθρωπισμὸν παντοῦ συνέτρεχε, παντοῦ ἐβοήθει, πάντοτε ἦτο πρόθυμος ἐνισχυτὴς πατριωτικῶν, προοδευτικῶν καὶ φιλανθρωπικῶν σκοπῶν. Διὰ τοῦτο μόνον φίλους ἐγνώρισεν εἰς τὸν πρόσκαιρον κόσμον. Νοσταλγὸς τῆς πατρίδος, ἐπεσκέφθη τὴν Ἑλλάδα πρὸ δεκαετίας μαζὶ μὲ τὴν σύζυγόν του κ. Λουΐζαν καὶ μὲ τὸν ἐπίσης ἀλησμόνητον ἀδελφόν του Ἰωάννην μετὰ τῆς συζύγου του κ. Εὐρυδίκης. Ἔτσι οἱ δύο ἀδελφοὶ ἀπεχαιρέτησαν τὴν Ἑλλάδα, τῆς ὁποίας τὸ ὄνομα παντοιοτρόπως ἐτίμησαν εἰς τὴν Αὐστραλίαν, ποὺ ἦτο πεπρωμένον νὰ τοὺς φιλοξενήσῃ διὰ παντός.

Ἡ κηδεία του ἐγένετο πάνδημος ἀπὸ τὸν ἱερὸν ναὸν τοῦ Ἁγίου Γεωργίου καὶ ἐπὶ τῆς σοροῦ του κατετέθησαν πολυάριθμοι στέφανοι. Μεταξὺ τῶν ἄλλων, βαρύτιμον στέφανον κατέθεσεν ἡ Κυθηραϊκὴ Ἀδελφότης διὰ τοῦ προέδρου της, ὁ ὁποῖος καὶ ἀπεχαιρέτησε τὸν μεταστάντα διὰ συγκινητικοῦ ἐπικηδείου λόγου.

Πρὸς τὴν σύζυγόν του κυρίαν Λουΐζαν Ν. Ψάλτη, πρὸς τὰ τέκνα του Ἄνναν καὶ Διονύσιον Μαυροκέφαλον, πρὸς τοὺς ἐγγονούς, ἀδελφοὺς καὶ λοιποὺς συγγενεῖς του, ἐκφράζομεν θερμότατα συλλυπητήρια.

Ὁ Θεὸς νὰ τὸν ἀναπαύσῃ.

Ἐξαιρετικὴν ἐπιτυχίαν ἐσημείωσεν ἡ ἑορτὴ τοῦ «δένδρου» εἰς Πειραιᾶ

Ἐξαιρετικὴν ἐπιτυχίαν ἐσημείωσεν εἰς τὸν Πειραιᾶ, ἡ διὰ πρώτην φορὰν ὠργανωθεῖσα ὑπὸ τῆς Κυθηραϊκῆς Ἀδελφότητος, ἑορτὴ τοῦ Χριστουγεννιάτικου δένδρου, ἡ ὁποία ἐδόθη τὸ βράδυ τῆς 21ης Δεκεμβρίου εἰς τὴν αἴθουσαν τοῦ Μανωλεσείου Μεγάρου. Ἡ αἴθουσα εἶχε πανηγυρικὴν διακόσμησιν καὶ εἰς τὸ κατάλληλον σημεῖον αὐτῆς εἶχε στηθῆ Χριστουγεννιάτικο δένδρο, τὸ ὁποῖον ἐστόλισαν μὲ λεπτὸ γοῦστο καὶ καλαισθησίαν, αἱ χαριτωμέναι δεσποινίδες τῆς παροικίας Ἐλευθερία Γεωργᾶ, Λούλα Κόκκαρη καὶ Τούλα Μπουλούμπασῃ. Τὴν ὡραιοτάτην διακόσμησιν τῆς αἰθούσης μὲ τοὺς ἐπιτυχεῖς φωτεινοὺς φαντασμαγορικοὺς χρωματισμοὺς εἶχον ἀναλάβει οἱ κ.κ. Εὐάγγελος Καβιέρης, Γεώργιος Μουλός, Ἀντώνιος Θ. Κονόμος, Γεώργιος Ν. Κουκίδης καὶ Παναγιώτης Γ. Μουλός. Τὰ ἄφθονα καὶ ἐκλεκτῆς ποιότητος μελομακάρουνα ποὺ διετέθησαν εἰς τοὺς ὑπερτριακοσίους παρευρεθέντας εἰς τὴν ἑορτήν, προσέφερον εὐγενῶς δωρεὰν αἱ κυρίαι Δέσποινα Σωτ. Κομηνοῦ, Νέλλα Εὐαγγέλου Σουρῆ, Ζαχαρούλα Χαρ. Κουκούλη, Γρηγορία Ἀδ. Ἀδαμίδου καὶ Σταματία Κ. Κομηνοῦ.

Ἡ ἑορτὴ ἤνοιξε μὲ σύντομον ὁμιλίαν τοῦ προέδρου τῆς Ἀδελφότητος κ. Τάση Κουκούλη, ὁ ὁποῖος ἀπηύθυνε χαιρετισμὸν εἰς τοὺς παρισταμένους, το