ΝΑΙ ΕΙΣ ΤΟ ΣΥΝΤΑΓΜΑ. - ΝΑΙ ΕΙΣ ΤΗΝ ΠΡΟΟΔΟΝ

ΑΘΗΝΑΙ
ΠΕΡΙΟΔΟΣ Β'
ΕΤΟΣ 33ον — ΑΡΙΘ. 321

31 ΙΟΥΛΙΟΥ 1968

ΚΥΘΗΡΑΪΚΗ ΔΡΑΣΙΣ

ΑΝΕΞΑΡΤΗΤΟΣ ΕΦΗΜΕΡΙΣ - ΟΡΓΑΝΟΝ ΤΟΥ ΚΥΘΗΡΑΪΚΟΥ ΛΑΟΥ

ΙΔΙΟΚΤΗΤΗΣ — ΔΙΕΥΘΥΝΤΗΣ
ΙΩΑΝΝΗΣ Σ. ΚΑΣΙΜΑΤΗΣ
ΑΘΗΝΑΙ
ΒΟΥΛΓΑΡΟΚΤΟΝΟΥ 4, ΤΗΛ. 644.594

ΔΙΑΧΕΙΡΙΣΤΗΣ
Ν. ΖΑΝΤΙΩΤΗΣ

Ὑπό τοῦ κ. Παναγ. Στρατηγοῦ

ΔΩΡΕΑ 1000 ΔΟΛΛΑΡΙΩΝ ΑΠΕΣΤΑΛΗ ΔΙ' ΕΞΟΠΛΙΣΜΟΝ ΤΟΥ ΓΗΡΟΚΟΜΕΙΟΥ

Πρὸς τὸ ἐν Ἀθήναις κοινωφελὲς ἵδρυμα «Τριφύλλειον Νοσοκομεῖον Κυθήρων», ὁδὸς Κάνιγγος 7, Ἀθῆναι 141, ὁ ἐκλεκτὸς συμπατριώτης μας κ. Παναγιώτης Στρατηγὸς ἢ Λύχνος μετὰ τῆς ἀξιοτίμου κυρίας του Ἡροῦς Π. Στρατηγοῦ, ἀπέστειλαν ἐκ Πίτσμπουργκ τῆς Ἀμερικῆς χίλια δολλάρια (1.000) ὑπὲρ τοῦ Γηροκομείου Κυθήρων, εἰς μνήμην τῶν ἀειμνήστων γονέων των Ἰωάννου καὶ Χρυσῆς Στρατηγοῦ καὶ Θεοδώρου καὶ Ἑλένης Στρατηγοῦ. Τὸ ἀνωτέρω ποσόν, σύμφωνα μὲ τὴν ἐπιθυμίαν τῶν εὐγενῶν δωρητῶν θὰ χρησιμοποιηθῇ εἰς τὸν ἐξοπλισμὸν τοῦ ἱδρύματος.

Τὸ ἐν Ἀθήναις ἵδρυμα «Τριφύλλειον Νοσοκομεῖον Κυθήρων» τὸ ὁποῖον ἔχει τὴν τιμὴν καὶ τὴν εὐθύνην τῆς ἱδρύσεως τοῦ Γηροκομείου, πρὸς ὁλοκλήρωσιν τῆς προστασίας τοῦ Κυθηραϊκοῦ λαοῦ, ἐκφράζει πρὸς τὸ εὐγενικὸν ζεῦγος Παναγιώτου καὶ Ἡροῦς Στρατηγοῦ θερμότατα συγχαρητήρια, διὰ τὰ πατριωτικὰ καὶ ἀνθρωπιστικὰ των αἰσθήματα, καὶ τοὺς διαβεβαιοῖ ὅτι ἡ χειρονομία των εἶναι τὸ πλέον εὐπρόσδεκτον μνημόσυνον διὰ τοὺς ἀειμνήστους γονεῖς των.

ΚΑΤΕΣΚΕΥΑΣΘΗΣΑΝ ΣΑΡΑΝΤΑ ΤΣΙΜΕΝΤΟΛΙΘΟΙ ΔΙΑ ΤΗΝ ΛΙΜΕΝΟΠΟΙΗΣΙΝ ΤΟΥ ΟΡΜΟΥ ΚΑΡΑΒΑ

ΚΑΡΑΒΑΣ, Ἰούλιος 1968 (τοῦ ἀν/τοῦ μας).— Χάρις εἰς τὴν δραστηριότητα τῆς ἐπιτροπῆς ἀξιοποιήσεως τῆς γραφικῆς παραλίας Πλατεία Ἄμμος, συνεπληρώθη ἡ κατασκευὴ σαράντα τσιμεντολίθων, διὰ τὴν λιμενοποίησιν τοῦ ὁρμου. Οἱ τσιμεντόλιθοι θὰ ποντισθοῦν, τὸ ταχύτερον δυνατόν, κατὰ προέκτασιν τῆς βορείας ἀκτῆς τοῦ ὁρμου. Τὰ χρήματα ποὺ ἀπητήθησαν προσέφερον φιλοπάτριδες Κυθήριοι ἐξ Αὐστραλίας, καὶ ἐκ τοῦ ἐσωτερικοῦ, πολλοὶ δὲ εἶναι καὶ ἐκεῖνοι οἱ ὁποῖοι πέραν τῆς οἰκονομικῆς συνδρομῆς των προσέφερον ὑπὲρ τοῦ ἔργου δωρεὰν καὶ τὴν προσωπικήν των ἐργασίαν. Μεταξὺ αὐτῶν ἀναφέρομε τὸν πρόεδρον τῆς κοινότητος κ. Τριαντάφυλλον Κορωναῖον, τοὺς κ. κ. Εὐάγγελο Πεγλῆν, Κων)νον Κανέλλην, Κοσμᾶν Κατράκην, Ἀθανάσιον Παγώνην, Θεόδωρον Σούγιαννην, Κώσταν Κύπριον, Δημήτριον Ν. Κρίθαρην, Παναγιώτην Α. Τζωρτζόπουλον, Γεώργιον Εὐαγγ. Κορωναῖον καὶ ἄλλους. Εἰς ὅλους τοὺς δωρητὰς τοῦ ἔργου καὶ εἰς ὅλους τοὺς ἐργαζομένους δι' αὐτό, ἀνήκουν ἐγκάρδιοι ἔπαινοι.

Π.Ε. Βενάρδος

ΤΟ ΖΗΛΕΥΟΥΝ ΚΡΑΤΗ ΜΕ ΠΕΙΡΑΝ ΑΙΩΝΩΝ

ΤΟ ΙΣΡΑΗΛ ΑΝΕΠΤΥΞΕ ΜΕ ΕΠΙΤΥΧΙΑ ΤΗΝ ΑΓΡΟΤΙΚΗΝ ΟΙΚΟΝΟΜΙΑΝ ΤΟΥ

Ἐντυπώσεις τοῦ γεωπόνου κ. Γ. Καλλιγέρου

Τὸ Ἰσραήλ, ἕνα κράτος 20 μόλις ἐτῶν, συγκροτήθηκε πλήρως καὶ ὡργανώθηκε σὲ ὅλες του τὶς λειτουργίες τόσον ἄρτια, ὥστε τὸ ζηλεύουν κράτη παλαιὰ καὶ μὲ διοικητικὴ πεῖρα αἰώνων.

Ἐκεῖνο ὅμως ποὺ καταπλήσσει καὶ μᾶς ἐνδιαφέρει εἶναι ἡ ἀνάπτυξις τῆς ἀγροτικῆς του οἰκονομίας. Διασχίσαμε σὲ ὅλο του τὸ πλάτος τὸ νεαρὸ αὐτὸ κράτος. Ἀνεβήκαμε στὶς κορυφὲς τῶν βουνῶν του καὶ εἴδαμε τὴν ἐντατικωτάτη καὶ συστηματικὴ δασικὴ ἐκμετάλλευσι. Ἐχαμηλώσαμε στὶς πλαγιὲς καὶ στὶς πεδιάδες καὶ ἐκτιμήσαμε τὴν ἀπολύτως ἐκσυγχρονισμένη γεωργία καὶ κτηνοτροφία του. Μὰ ἐκεῖνο ποὺ ἐθαυμάσαμε περισσότερο, ἐκεῖνο ποὺ ἀληθινὰ ἐζηλέψαμε ἦταν ἡ τεχνικὴ τῶν ἀρδεύσεων.

Σὲ ὅλη σχεδὸν τὴν ἔκτασί του τὸ Ἰσραήλ, ἐνῶ εἶναι χώρα πιὸ ἄνυδρη ἀπὸ τὴν ἰδικήν μας, ἀρδεύεται μὲ τεχνητὴ βροχή. Οἱ Ἰσραηλῖτες ἀνέβασαν τὸ νερὸ ἀπὸ τὸν Ἰορδάνη ποταμὸ καὶ τὴν λίμνη Τιβεριάδα, ποὺ εἶναι πολὺ χαμηλότερα ἀπὸ τὴν στάθμη τῆς θαλάσσης, ὄχι στὶς πεδιάδες τους, ἀλλὰ στὰ ψηλότερα βουνά τους. Ἔτσι ἐπέτυχαν νὰ μεταβάλουν ἐκτάσεις ξηρικές, πολὺ μικρᾶς παραγωγικότητος, σὲ ποτιστικὲς ὑψηλοτάτων ἀποδόσεων.

Ἕνα ἄλλο ποὺ ἐπίσης μᾶς ἐντυπωσίασε καὶ τὸ ὁποῖο πρέπει νὰ σκεφθοῦμε σοβαρὰ καὶ ἐμεῖς, εἶναι ἡ ὀργάνωσις τῆς γεωργίας σὲ πολὺ μεγάλες παραγωγικὲς μονάδες. Τὸ Ἰσραὴλ ἔχει ὠργανωμένη τὴν ἀγροτική του παραγωγὴ σὲ 350 περίπου μεγάλες γεωργοκτηνοτροφικὲς ἐκμεταλλεύσεις (Κιμπούτς) τῶν 20.000 στρεμμάτων καὶ ἄνω ἑκάστη.

Στὶς ἐκμεταλλεύσεις αὐτὲς ζοῦν καὶ ἐργάζονται πολλὲς οἰκογένειες. Διαθέτουν ὅλον τὸν σύγχρονο πολιτισμό. Νηπιαγωγεῖο, παιδικὸ σταθμό, σχολεῖο, νοσοκομεῖο, κινηματογράφο, τηλεόρασι, κέντρα διασκεδάσεως, πλατεῖες, πάρκα, πισίνες, γήπεδα ἀθλητισμοῦ κλπ. Διαθέτουν πλήρη σταθμὸ γεωργικῶν μηχανημάτων γιὰ τὴν ἐξυπηρέτησίν των. Ἔχουν σταυλικὲς καὶ γαλακτοκομικὲς ἐγκαταστάσεις τέλειες ὅπως ἐπίσης ἐγκαταστάσεις συσκευασίας τῶν προϊόντων. Ἔχουν ἀκόμη ἐργοστάσια μὲ εἰδικευμένο προσωπικό, ποὺ δίδουν ἐργασία στοὺς ἐργάτες ὅταν δὲν χρειάζωνται στὴν γεωργίαν. Διαθέτουν πλήρη ὀργάνωσιν ἐμπορίας τῶν προϊόντων τῆς γεωργίας, τῆς κτηνοτροφίας καὶ τῶν ἐργοστασίων των. Εἶναι, μὲ μία λέξι, σύγχρονες διώσιμες καὶ συναγωνιστικὲς ἐπιχειρήσεις.

Τὸ μέγα ἐπίτευγμα τοῦ πολὺ μικροῦ καὶ πολὺ νέου αὐτοῦ κράτους εἶναι ὅτι ἀκολουθεῖ τὸν πολιτισμὸ τῶν ἀνεπτυγμένων δυτικῶν χωρῶν καὶ κυρίως ὅτι ὁ πολιτισμὸς αὐτὸς δὲν περιορίζεται μόνον στὶς πόλεις, ἀλλὰ καλύπτει καὶ ὅλη τὴν ὑπαιθρο καὶ ἀπολαμβάνεται ἀπ' ὅλους γενικῶς.

Αὐτὲς εἶναι αἱ παρατηρήσεις τῆς συντόμου ἐκπαιδευτικῆς μεταβάσεώς μας εἰς τὸ Ἰσραήλ.

Γ. ΚΑΛΛΙΓΕΡΟΣ

ΧΑΡΙΣ ΕΙΣ ΤΟ ΕΝΔΙΑΦΕΡΟΝ ΤΗΣ ΕΘΝΙΚΗΣ ΚΥΒΕΡΝΗΣΕΩΣ

"Ὀψιν ἀπεράντου ἐργοταξίου παρουσιάζει ἐφέτος τὸ νησί μας

ΕΚΤΕΛΟΥΝΤΑΙ ΠΟΛΥΑΡΙΘΜΑ ΜΙΚΡΑ ΚΑΙ ΜΕΓΑΛΑ ΕΡΓΑ

Ἀπὸ τὴν ἀρχὴν τοῦ θέρους, ὅλο τὸ Νησὶ δίδει τὴν ἐντύπωσιν ἑνὸς μεγάλου ἐργοταξίου. Ἔργα, μικρὰ καὶ μεγάλα, γίνονται παντοῦ. Ἡ ,Εθνικὴ Κυβέρνησις προσφέρει εἰς τὰ Κύθηρα, ὅπως καὶ εἰς ὁλόκληρον τὴν Ἑλλάδα, τὴν πνοήν, τὴν οἰκονομικὴν συνδρομὴν καὶ τὴν τεχνικὴν βοήθειαν περισσοτέραν παρὰ ποτέ.

Τὸ ὀξὺ πρόβλημα ἐκ τῆς ἐλλείψεως ἐργατικῶν χειρῶν καλύπτεται, κατὰ κάποιον τρόπον, μὲ τοὺς ἐργάτας ποὺ ἔρχονται ἀπὸ ἄλλας περιοχὰς τῆς Ἑλλάδος καὶ μὲ τὴν εὐρείαν χρησιμοποίησιν μηχανικῶν μέσων. Τὰ μεγάλα ἔργα ὑδρεύσεως καὶ ἠλεκτροδοτήσεως συνεχίζονται μὲ ταχύτητα ἐντελῶς ἀσυνήθη διὰ κρατικὰ ἔργα. Πρὶν παρέλθῃ πολὺς χρόνος, ὅλοι οἱ κάτοικοι τῆς Νήσου θὰ ἔχουν τὸ νερὸ μέσα εἰς τὰ σπίτια των καὶ ἐκτὸς τοῦ φωτισμοῦ ὅλαι αἱ συσκευαὶ ποὺ κάνουν τὴν διαβίωσιν πλέον ἄνετον, θὰ συμπληρώνουν τὸν ἐξοπλισμὸν κάθε Τσιριγώτικου σπιτιοῦ.

Ἐκτὸς τῶν μεγάλων, γίνονται καὶ πολλὰ μικρότερα ἔργα μὲ τὴν συνδρομὴν τοῦ Κράτους, Εἰς τὸ Καψάλι γίνεται ἡ ἀποκατάστασις τοῦ παραλιακοῦ τοίχου, ὁ ὁποῖος κατεστράφη μαζὶ μὲ τὸν δρόμον ἀπὸ τὴν σοροκάδα τοῦ ἐφετεινοῦ βαρυτάτου χειμῶνος. Θὰ δαπανηθοῦν 200.000 δραχμαί, τὰς ὁποίας ἐχορήγησε τὸ Κράτος.

Εἰς τὴν Ἀγίαν Μόνην ἀποπερατοῦται ἡ τσιμεντόστρωσις τοῦ δρόμου. Τὸ Κράτος ἐχορήγησε διὰ τὸ ἔργον αὐτὸ 80.000 δραχμάς. Εἰς τὸ χωρίον Φατσάδικα συνεχίζεται ἡ ἀνακαίνισις τοῦ κεντρικοῦ δρόμου, μὲ κρατικὴν βοήθειαν 100.000 δραχμῶν. Ὁ δρόμος ἀπὸ Λειβάδι εἰς Πιτσινιάνικα ἐχρηματοδοτήθη κατ' αὐτὰς μὲ 200.000 δραχμῶν. Ἡ ἀνακαίνισίς του, ἦτο παλαιὸν αἴτημα τῶν κατοίκων τοῦ χωρίου. Εἰς Καραβᾶν καὶ εἰς διάφορα ἄλλα χωρία τῆς νήσου διετέθησαν ἀπὸ τὸ Κράτος περὶ τὰς 300.000 δραχμάς, διὰ τὴν ἐπισκευὴν δρόμων τοπικῆς κατὰ τὸ πλεῖστον σημασίας καθὼς καὶ διὰ μικροεπισκευὰς τοῦ κεντρικοῦ δρόμου τῆς νήσου.

Ἀλλὰ ἐκτὸς τῶν ἔργων, τὰ ὁποῖα ἐκτελοῦνται διὰ τῆς Κρατικῆς συνδρομῆς, μεγάλως ζωογονοῦν τὴν οἰκονομίαν τῆς Νήσου καὶ τὰ κοινωφελῆ ἔργα, ποὺ γίνονται εἰς ὅλο τὸ Νησί, μὲ τὰς αὐθορμήτους εἰσφορὰς τῶν φιλογενῶν Κυθηρίων. Σήμερον, τὸ σπουδαιότερον ἔργον τῆς κατηγορίας αὐτῆς εἶναι τὸ ἀνεγειρόμενον καὶ ἐδῶ θὰ ὑπερβῇ τὰς 100.000 δραχμάς.

Εἰς Χώραν συνεχίζονται αἱ προσπάθειαι πρὸς ἀποπεράτωσιν τῆς νέας αἰθούσης τοῦ Κυθηραϊκοῦ Συνδέσμου, τῆς ὁποίας τὸ κόστος θὰ ὑπερβῇ τὰς 500.000 δραχμάς. Εἰς Ἀγίαν Ἐλέσσαν ἐτσιμεντοστρώθη μέρος τῆς ὁδοῦ, ἡ ὁποία ὁδηγεῖ εἰς τὸ ἱερὸν προσκύνημα. Εἰς Ἀγίαν Μόνην ἐπερατώθη ὁ ἐκβραχισμὸς καὶ ἡ διαμόρφωσις τῆς ἐξωτερικῆς πλατείας. Ἡ Ἐπιτροπὴ Μυρτιδίων προέβη εἰς ἀνακαίνισιν τοῦ δρόμου ἀπὸ Παραθύρας πρὸς τὸ χωρίον Καλοκαιρινές, συνεχίζεται δὲ καὶ τὸ ἔργον τῆς Ἁγιογραφήσεως τοῦ Ναοῦ. Ὁ ἀκούραστος ἀναμορφωτὴς τοῦ ἱεροῦ προσκυνήματος Ὀρφανῆς, κ. Ἰωαν. Καρύδης συνεχίζει τὴν ἐργασίαν του διὰ τὴν κατασκευὴν δρόμου πρὸς τὴν παραλίαν «Καλάμι».

Ὅλα αὐτὰ τὰ ἔργα καὶ πλεῖστα ἄλλα, ποὺ γίνονται εἰς ὅλο τὸ Νησί, χρηματοδοτοῦνται ἀπὸ τὴν ἀνεξάντλητον Κυθηραϊκὴν φιλοπατρίαν, ἀπὸ τὸν ὀβολὸν ἢ ἀπὸ τὸ τάλαντον τῶν ἀπανταχοῦ τοῦ κόσμου ἐγκατεσπαρμένων ἀδελφῶν μας. Αὐτὰ μαζὶ μὲ τὰ Κρατικὰ ἔργα, ἐλάχιστα τῶν ὁποίων ἀνεφέραμεν ἐνδεικτικῶς, συτελοῦν ὥστε τὰ Κύθηρα νὰ ἔχουν, τὸ ἐφετεινὸ καλοκαῖρι, τὴν ὄψιν ἑνὸς μεγάλου ἐργοταξίου. Δὲν ὑπάρχει ἀμφιβολία ὅτι μὲ τὸν ρυθμὸν ποὺ προχωροῦν ὅλα, τὸ Νησὶ θὰ ἀναδημιουργηθῇ καὶ οἱ κάτοικοί του δὲν θὰ εὑρίσκωνται εἰς τὴν ἀναπόδραστον ἀνάγκην τῆς ἀποδημίας.

Διότι, ὅπως πολλάκις τὸ ἐτονίσαμεν, οἱ Κυθήριοι ποὺ μεταναστεύουν, κατὰ τὴν συντριπτικὴν πλειοψηφίαν των δὲν εἶχον ἄλλην διέξοδον. Τὸ Κράτος μέχρι τώρα εἶχε περιορισθῆ εἰς φιλολογικοὺς ἐξορκισμοὺς καὶ λόγους παρηγορίας. Δὲν εἶχε σοβαρῶς ἀσχοληθῆ μὲ τὰς ἀνάγκας τῆς ἐπαρχίας μας. Τώρα τὰ πράγματα μετεβλήθησαν. Ἡ Ἐθνικὴ Κυβέρνησις τῆς 21ης Ἀπριλίου, μαζὶ μὲ τὰς ἄλλας μεγάλας ὑπηρεσίας της πρὸς τὸ ἔθνος, ἐνέπνευσε καὶ τὴν αἰσιοδοξίαν καὶ ἀποκατέστησε τὴν ἐμπιστοσύνην τῶν πολιτῶν πρὸς τὸ Κράτος. Εἰργάσθη μὲ πόνον καὶ στοργὴν πρὸς τοὺς ἀδυνάτους, μὲ ἐνδιαφέρον εἰλικρινὲς διὰ τὸν ἀγροτικὸν λαόν. Τὰ ἔργα ποὺ γίνονται παντοῦ μικρὰ καὶ μεγάλα εἶναι ἐκεῖνα ποὺ θὰ συγκρατήσουν τὸν πληθυσμὸν καὶ θὰ συντελέσουν εἰς τὴν ἀναγέννησιν τῆς Νήσου μας.

ΓΡΑΦΙΚΑ ΠΡΟΣΚΥΝΗΜΑΤΑ ΤΩΝ ΚΥΘΗΡΩΝ

Τὸ ἀνακαινισθὲν ἱερὸν προσκύνημα Ἁγ. Κοσμᾶ εἰς τὴν γνωστὴν περιφέρειαν «Ξερουλάκι». Ἐπανηγύρισεν τὴν καθιερωμένην ἑορτήν του τὴν 1ην Ἰουλίου, ὡς γράφομεν εἰς ἄλλην στήλην

ΤΗΝ 4ΗΝ ΑΥΓΟΥΣΤΟΥ

ΤΕΛΕΙΤΑΙ ΜΝΗΜΟΣΥΝΟ ΕΙΣ ΤΗΝ ΑΓΙΑΝ ΕΛΕΣΑΝ

Τὴν Κυριακὴν 4ην Αὐγούστου θὰ τελεσθῇ εἰς τὸ ἱερὸν προσκύνημα Ἀγίας Ἐλέσσης, τὸ καθιερωμένον ἐτήσιον μνημόσυνον, ὑπὲρ ἀναπαύσεως τῶν ψυχῶν πάντων τῶν ἐν ἀποδημίᾳ ἀποθισσάντων Κυθηρίων. Ὅπως κάθε χρόνο, θὰ παραστοῦν καὶ ἐφέτος εἰς τὸ μνημόσυνον, πολυάριθμοι συμπατριῶται ἐξ ὅλης τῆς Νήσου.

ΤΑ ΓΡΑΦΕΙΑ ΤΗΣ ΑΔΕΛΦΟΤΗΤΟΣ ΜΕΤΕΦΕΡΘΗΣΑΝ

Ἐπερατώθη ἡ γενικὴ ἐπισκευὴ τοῦ ἐπὶ τῆς ὁδοῦ Ἀριστείδου ἀριθ. 17 κτιρίου τῆς Κυθηραϊκῆς Ἀδελφότητος Πειραιῶς — Ἀθηνῶν. Μετὰ τὴν ἐπισκευὴν τὰ γραφεῖα καὶ τὸ ἐντευκτήριον τῆς Ἀδελφότητος μετεφέρθησαν εἰς τὸ κτίριον αὐτό, ἀπὸ τῆς 12ης Ἰουλίου. Ἡ ἐγκατάστασις ἐγένετο κατόπιν σεμνῆς τελετῆς κατὰ τὴν ὁποίαν ἔψαλη ἁγιασμός, προσεφέρθησαν ἀναψυκτικὰ καὶ ἠκολούθησαν θερμαὶ ἐκδηλώσεις πατριωτικῆς ἐγκαρδιότητος. Παρέστησαν τὸ Δ.Σ. τῆς Κυθηραϊκῆς Ἀδελφότητος, τὰ μέλη τῆς Διαχειριστικῆς Ἐπιτροπῆς Κληροδοτήματος Μανωλέσου καὶ πολυάριθμοι συμπατριῶται ἐκ τῆς Κυθηραϊκῆς παροικίας.

ΚΑΙΤΟΙ ΕΠΕΤΥΧΟΝ ΕΙΣ ΤΟΝ ΔΙΑΓΩΝΙΣΜΟΝ

Πτωχοὶ φοιτηταὶ ταλαιπωροῦνται ἐπὶ μακρὸν διὰ νὰ εἰσπράξουν τὰ χρήματα ὑποτροφίας

ΑΠΟ ΤΟ ΚΛΗΡΟΔΟΤΗΜΑ ΜΑΡΙΚΑΣ ΣΤΑΗ

Τὴν 19ην Φεβρουαρίου διεξήχθη εἰς τὴν Φυσικομαθηματικὴν Σχολὴν τοῦ Πανεπιστημίου Ἀθηνῶν ὁ προκηρυχθεὶς διαγωνισμὸς ὑποτρόφων, τοῦ κληροδοτήματος Στάη. Εἰς τὸν διαγωνισμὸν ἐπέτυχον τρεῖς φοιτηταὶ τῆς Σχολῆς, οἱ ὁποῖοι κατόπιν αὐτοῦ ἔπρεπε νὰ εἰσπράττουν τὸ ποσὸν τῆς ὑποτροφίας ἀπὸ τῆς ἐγγραφῆς των εἰς τὸ τρέχον ἀκαδημαϊκὸν ἔτος, σύμφωνα μὲ τὴν δημοσιευθεῖσαν προκήρυξιν τοῦ διαγωνισμοῦ.

Παρὰ ταῦτα παρῆλθον οἱ μῆνες Φεβρουάριος, Μάρτιος, Ἀπρίλιος, Μάϊος, Ἰούνιος καὶ Ἰούλιος, δηλαδὴ παρῆλθε ὁλόκληρον τὸ Ἀκαδημαϊκὸν ἔτος, καὶ οἱ ἐν λόγῳ φοιτηταί, ποὺ κατὰ σύμπτωσιν εἶναι καὶ οἱ τρεῖς πτωχότατοι, δὲν ἔλαβον οὐδεμίαν βοήθειαν.

Οἱ ἐνδιαφερόμενοι, μετὰ τὸν διαγωνισμὸν προσήρχοντο, κατὰ διαστήματα, εἰς τὴν οἰκείαν Σχολήν, διὰ νὰ πληροφορηθοῦν ποῦ εὑρίσκετο τὸ θέμα των, ὅτε ἐλάμβανον τὴν ἀπάντησιν ὅτι δὲν ἐδόθησαν ἀκόμη οἱ βαθμοὶ ἀπὸ τοὺς κ.κ. καθηγητάς. Μετ' ὀλίγας ἑβδομάδας, τοὺς ἔλεγον ὅτι οἱ βαθμοὶ ἐδόθησαν, ἀλλὰ διὰ νὰ ἐκδοθοῦν τὰ ἀποτελέσματα ἔπρεπε νὰ ὑπάρξουν ἀπαντήσεις ἀπὸ ὡρισμένας ὑπηρεσίας. Μετὰ ταῦτα, ὅτι ἐδόθησαν αἱ ἀναμενόμεναι ἀπαντήσεις, ὅτι ἐπέτυχον εἰς τὸν διαγωνισμὸν καὶ ὅτι τὰ χαρτιά των ἐστάλησαν εἰς τὸ ὑπουργεῖον Παιδείας. Τότε οἱ ἐνδιαφερόμενοι μετέβησαν εἰς τὸ ὑπουργεῖον Παιδείας καὶ ἔλαβον τὴν ἀπάντησιν ὅτι ὄντως τὰ χαρτιά των ἐλήφθησαν, διεκπεραιώθησαν τάχιστα καὶ διεβιβάσθησαν εἰς τὸ ὑπουργεῖον Οἰκονομικῶν. Μετέβησαν τότε οἱ φοιτηταὶ εἰς τὸ ὑπουργεῖον Οἰκονομικῶν καὶ ἐκεῖ ἔλαβον τὴν ἀπάντησιν ὅτι τὸ θέμα των θὰ βραδύνη ἀκόμη ἐπ' ἀρκετόν.

Ἀπὸ τὰ τέλη Φεβρουαρίου μέχρι τὰ τέλη Ἰουνίου, οἱ τρεῖς ἐνδιαφερόμενοι φοιτηταὶ μετέβησαν εἰς τοὺς διαφόρους ἁρμοδίους τοὐλάχιστον πεντήκοντα φοράς. Καὶ ἐδοκίμασαν πικρὰν ἀπογοήτευσιν. Ἐὰν δὲν εἶχον ἐπιτακτικὴν ἀνάγκην τοῦ βοηθήματος, θὰ ἐγκατέλειπαν τὴν ὑποτροφίαν. Οἱ τρεῖς ἐπιτυχόντες φοιτηταὶ εἶναι συμπατριῶται μας, διότι τὸ κληροδότημα Στάη ἀφορᾷ μόνον Κυθηρίους. Ἐξ αὐτοῦ προκύπτει ἐπιτακτικὸν τὸ καθῆκον τῆς ἐφημερίδος μας νὰ καταγγείλη πρὸς τὴν Ἐθνικὴν Κυβέρνησιν τὴν δυσάρεστον αὐτὴν κατάστασιν καὶ νὰ ἐπικαλεσθῆ τὴν ἐπέμβασίν της. Ἡ Ἐθνικὴ Κυβέρνησις περιβάλλει τὴν νεολαίαν μὲ ὅλην τὴν στοργήν της. Τῆς παρέχει δωρεὰν ἔγγραφάς, δωρεὰν βιβλία καὶ συγγράμματα, δωρεὰν κάθε μέσον διὰ νὰ μορφωθῆ. Ἐκατομμύρια διαθέτει ἡ Ἐθνικὴ Κυβέρνησις διὰ ὑποτροφίας καὶ βοηθήματα εἰς ἀξίους σπουδαστάς, εἰσήγαγε δὲ ἐσχάτως καὶ τὸν σπουδαιότατον θεσμὸν τῶν σπουδαστικῶν δανείων, διότι φιλοδωρεῖ νὰ φέρῃ τὴν Ἑλλάδα εἰς τὴν πρώτην γραμμὴν τῶν πολιτισμένων ἐθνῶν. Ἐνώπιον αὐτῆς τῆς πραγματικότητος, ὡς πρὸς τὰς διαθέσεις καὶ τὰς ἐπιδιώξεις τῆς Ἐθνικῆς μας Κυβερνήσεως, εἶναι ἀπαράδεκτος ὅσον καὶ ἀνεξήγητος ἡ βραδύτης περὶ τὴν ἀπονομὴν τοῦ κληροδοτήματος Στάη. Τὰ εἰσοδήματα τῆς κληροδοτηθείσης περιουσίας λιμνάζουν, ὁ σκοπὸς διὰ τὸν ὁποῖον προορίζονται εἶναι ἱερός, ἡ διαδικασία διὰ τὴν ἀπόδοσίν των εἰς τοὺς δικαιούχους κινεῖται μὲ ρυθμὸν χελώνης.

Παρακαλοῦμεν τὴν Ἐθνικὴν Κυβέρνησιν νὰ λάβῃ γνῶσιν τοῦ σχετικοῦ φακέλλου καὶ νὰ θέσῃ τέρμα εἰς τὴν εὔλογον ἀδημονίαν τῶν ἐνδιαφερομένων.

ΔΙΑΛΕΞΕΙΣ ΕΙΣ ΤΟΝ «ΠΑΡΝΑΣΣΟΝ»

Ὁ στρατηγὸς Π. Κορωναῖος

ΥΠΟ κ. ΜΙΧ. ΠΕΤΡΟΧΕΙΛΟΥ

= 6ον =

Ὁ Κορωναῖος πρὶν ἢ ἀναλάβῃ τὰ νέα του καθήκοντα διῆλθε διὰ νὰ παραλάβῃ τὰ πράγματά του ἀπὸ τὸ Ναύπλιον καὶ οἱ Ναυπλιοῖς τὸν ὑπεδέχθησαν μεγαλοπρεπῶς. Τὸ Δημοτικὸν Συμβούλιον ἔσπευσε διὰ ψηφίσματος νὰ τῳ ἐκφράσῃ περιφανῆ ἔπαινον καθ' ὃ γενναίως προκινδυνεύσαντα ἐνταῦθα κατὰ τὴν ἐπανάστασιν τοῦ Φεβρουαρίου, ἐνδόξως πληγωθέντα φυλακισθέντα καὶ πρὸ πολλοῦ ἐνεργοῦντα ὑπὲρ τῆς ἀποκαταστάσεως τῶν δικαιωμάτων τοῦ Ἔθνους. Τοιαύτην δὲ τιμὴν ἀνωτέραν ἄλλην δὲν ἔχει τὸ Δημοτικὸν Συμβούλιον ν' ἀποδώσῃ αὐτῷ εἰμὴ νὰ ἐκφράσῃ αὐτῷ ὅτι εὔχεται καὶ θεωρεῖ τιμήν του ν' ἀπολαύῃ αὐτὸν συμπολίτην καὶ νὰ τιμᾷ αὐτὸν ὡς πρῶτον πατριώτην καὶ δημότην αὐτῷ. Ἀλλὰ μετὰ τὰ Ναυπλιακὰ ὁ Κορωναῖος ἐπέπρωτο κατὰ τὸ διάστημα τῆς Μεσοβασιλείας νὰ τεθῇ ἐπικεφαλῆς ἐπὶ τῆς μερίδος τῆς προασπιζούσης τὴν εὔνομον τάξιν, ἐνῶ ἐν τῇ Ἐθνοσυνελεύσει ὑπέδοσκε δεινὴ ἀναρχία καὶ διαδραματίσῃ κατὰ τὰ Ἰουνιακά, ἤτοι τῆς αἱματηρᾶς περιπετείας τῶν Ἀθηνῶν, ἀπὸ 18 μέχρι 21ης Ἰουνίου 1863, πρωτεύοντα κυριολεκτικῶς ρόλον. Ὀργανώσας τὴν Ἐθνοφυλακήν, ἤτοι τοὺς ὑπηρετοῦντας ἐθελοντικῶς εἰς τὰς μεγάλας πόλεις καὶ πρωτευούσας νέους ἡλικίας 20—25 ἐτῶν, διὰ τὴν ἐπιβολὴν τῆς τάξεως ὁσάκις αἱ περιστάσεις τὸ ἀπήτουν, ἔθεσεν ἀκολούθως ὑποψηφιότητα κατὰ τὰς ἐκλογὰς τῆς Ἐθνοσυνελεύσεως καὶ ἐξελέγη ὄντως πληρεξούσιος ἐκ μέρους τῶν εἰς τὴν πρωτεύουσαν κατοικούντων ἐτεροδημοτῶν διὰ ψήφων 3066 ἐπὶ συνολικοῦ ἀριθμοῦ ψήφων 3174. Ἐπὶ Κυβερνήσεως δὲ Μπενιζέλου Ρούφου ἤτις ἦτο κυβέρνησις συνασπισμοῦ Πεδινῶν καὶ Ὀρεινῶν παραιτηθέντος τοῦ Ὑπουργοῦ τῶν στρατιωτικῶν Ι. Μπότσαρη τὴν 19ην Ἰουνίου ἀνήκοντος εἰς τὴν μερίδα τῶν Πεδινῶν μὲ πρόθεσιν ἵνα συμπαρασύρῃ εἰς τὴν πτῶσιν ὁλόκληρον τὴν Κυβέρνησιν, κατέλαβε τὴν θέσιν τοῦ Ὑπουργοῦ τῶν Στρατιωτικῶν ἐνισχυθέντων οὕτω τῶν Ὀρεινῶν, ἐνῶ τὴν θέσιν τοῦ ναυτικοῦ ἀνελάμβανε ὁ Μιλτ. Κανάρης.

Ἡ μερὶς τῶν Πεδινῶν ἡ ὁποία ἐν τῇ Ἐθνοσυνελεύσει εἶχεν ἐξασθενήσει ἦτο ἰσχυροτέρα τῆς τῶν ἀντιπάλων της, εἰς τὰς ὁδούς. Ἡ δὲ συναίσθησις αὕτη γράφει ὁ Γ. Ἀσπρέας, ὑπηγόρευσε τὴν ἀπόφασιν τῆς στάσεως. Οὕτω μετ' ὀλίγας ἡμέρας ἐνεφανίσθη εἰς τὰς Ἀθήνας ὁ ἀρχιλήσταρχος Κυριακός, ὁ ὁποῖος ἀφοῦ κατέλαβε τὴν μονὴν τῶν Ἀσωμάτων, ὠχυρώθη ἐν αὐτῇ. Ὁ Κορωναῖος ὅστις ἄμα τῇ ἀναλήψει τοῦ Ὑπουργείου εἶχεν ἐκδώσει καὶ ἡμερησίαν διαταγὴν πρὸς τοὺς στρατιώτας εἰς τὴν ὁποίαν καὶ ἔγραφε: «ὅτι δὲν ἀπειλεῖ μὲ τὴν αὐστηρότητα τῶν νόμων οὐδ' ὑπόσχεται προδιβασμοὺς ἢ ἀμοιβάς, ἀλλ' ὅτι ὀφείλουν νὰ πράξουν τὸ καθῆκον τους δεικνύοντες ὅτι ἡ διαγωγὴ τοῦ στρατοῦ μένει ἀκηλίδωτος», διέταξε ἕνα τάγμα πεζικοῦ νὰ περικυκλώσῃ τὴν Μονὴν καὶ συλλάβῃ τοὺς λῃστάς. Ἀλλὰ τὸ Τάγμα δὲν ἐξετέλεσε τὴν διαταγὴν καὶ οὔτω εὑρέθη εἰς τὴν δυσάρεστον θέσιν νὰ συλλάβῃ τὸν Διοικητήν του. Μόλις δμως συνελήφθη ὁ διοικητής, μερ

ΚΟΙΝΩΝΙΚΗ ΖΩΗ

ΕΥΤΥΧΕΙΣ ΓΑΜΟΙ ΕΙΣ ΣΥΔΝΕΥ

Ἐν μέσῳ πλήθους προσκεκλημένων ἐτελέσθησαν εἰς Σύδνεῦ Αὐστραλίας οἱ γάμοι τοῦ ἐκλεκτοῦ νέου κ. Δημητρίου Σαμίου μετὰ τῆς χαριτωμένης δεσποινίδος Ροσμαρῆς Νίκολσον. Ὁ γαμπρὸς εἶναι διαπρεπὴς δικηγόρος καὶ ἀσκεῖ χρέη Εἰσαγγελέως. Ἐγεννήθη εἰς Μπρίσμπαν καὶ εἶναι υἱὸς τοῦ διακεκριμένου συμπατριώτου μας κ. Μιλτιάδη Σαμίου ἐκ Φριλιγκιανίκων. Ἡ χαριτωμένη νύμφη εἶναι ἀδελφὴ τοῦ γενικοῦ διευθυντοῦ τῆς Αὐστραλο - Ἀγγλο - Σκωτικῆς Τραπέζης. Τὸ μυστήριον ἐτελέσθη μὲ κάθε ἐπισημότητα εἰς τὸν ἱερὸν ναὸν τοῦ Ἁγίου Γεωργίου. Τὸν γαμβρὸν συνώδευσεν κατὰ τὴν τελετὴν ὁ καθηγητὴς ὀδοντιατρικῆς τοῦ Πανεπιστημίου Σύδνεῦ κ. Κάφιας. Τοὺς δακτυλίους καὶ νυμφικοὺς στεφάνους ἀντήλλαξεν ὁ κ. Ἀλέξανδρος Πυλιώτης. Μετὰ τὴν στέψιν ἐδόθη μεγάλη δεξίωσις εἰς τὴν πολυτελεστάτην αἴθουσαν Πίκγουϊκ Κλάμπ. Μεταξὺ τοῦ πλήθους τῶν προσκεκλημένων ἦσαν καὶ ὁ γενικὸς διευθυντὴς Ἀσφαλείας τῆς Ὁμοσπονδιακῆς Κυβερνήσεως, ὁ πρόεδρος τοῦ Ἐφετείου τοῦ Σύδνεῦ, ὁ Γενικὸς πρόξενος τῆς Ἑλλάδος κ. Βέλας καὶ ἄλλαι προσωπικότητες τῆς Αὐστραλιανῆς κοινωνίας καὶ τῆς Κυθηραϊκῆς παροικίας τοῦ Σύδνεῦ. Πρὸς τὸ εὐάρμοστον ζεῦγος, τὸ ὁποῖον εἰκονίζεται εἰς τὴν ἀνωτέρω φωτογραφίαν, ἐκφράζομεν θερμότατα συγχαρητήρια καὶ τοῦ εὐχόμεθα κάθε εὐτυχίαν καὶ χαράν,

ΕΥΤΥΧΕΙΣ ΑΡΡΑΒΩΝΕΣ

Ὁ ἐκλεκτὸς νέος κ. Ἄκης Βαΐτσας, ἐκ Πατρῶν καὶ ἡ χαριτωμένη δεσποινὶς Εἰρήνη Νικολάου Ποτήρη, ἐκ Μυλοποτάμου, ἠρραβωνίσθησαν εἰς Μπρίσμπαν Αὐστραλίας. Οἱ ἀρραβῶνες ἀνεκοινώθησαν εἰς Μπρίσμπαν κατὰ τὴν διάρκειαν πλουσιοπαρόχου γεύματος, τὸ ὁποῖον ἐδόθη εἰς ἀτμόσφαιραν οἰκογενειακῆς χαρᾶς. Ἀνωτέρω εἰκονίζονται οἱ εὐτυχεῖς μελλόνυμφοι, πρὸς τοὺς ὁποίους ἐκφράζομεν θερμὰ συγχαρητήρια καὶ τοὺς εὐχόμεθα ταχείαν τὴν στέψιν.

ΑΡΡΑΒΩΝΕΣ

Κωνσταντῖνος Ν. Βενέρης (HELEN), ὀδοντίατρος, Ἐρωφίλη Ν. Κορωναίου, ἠρραβωνίσθησαν εἰς Σύδνεῦ Αὐστραλίας.

— Ἰάκωβος Γεωργίου Λεονταράκης, ἐπιχειρηματίας εἰς Κασίνο, Διονυσία Ρουμπέκου ἐκ μητρὸς Κυθηρίας τὸ γένος Ἀλοΐζου, ἠρραβωνίσθησαν εἰς Σύδνεῦ Αὐστραλίας.

— Γεώργιος Εὐαγγ. Φριλίγκος, ἐπιχειρηματίας εἰς Παραμάτα, Μαρία Μεγαλοκονόμου, ἠρραβωνίσθησαν εἰς Σύδνεῦ Αὐστραλίας.

— Ἰωάννης Λαζ. Βέζος, ὑπάλληλος Ο.Τ.Ε. Εὐθυμία Ν. Γιαννιώτη, ἠρραβωνίσθησαν εἰς Λειβάδι.

— Φραγκίσκος Λαζαρέτος, Φιλιὼ Γ. Κοντολέοντος, ἠρραβωνίσθησαν εἰς Βιαράδικα.

— Βικέντιος Σουρῆς, Εἰρήνη Ἰωάννου Ζρινέα, ἠρραβωνίσθησαν εἰς Ἁγίαν Πελαγίαν.

ΓΑΜΟΙ

Διονύσιος Βαρυπάτης, Βούλα Κυρκιλῆ, ἐτέλεσαν τοὺς γάμους των εἰς Σύδνεῦ Αὐστραλίας. Τοὺς δακτυλίους καὶ νυμφικοὺς στεφάνους ἀντήλλαξεν ἡ κ. Βασιλικὴ Λαζαρίδου.

— Κωνσταντῖνος Π. Δαπόντες, ἐπιχειρηματίας, ἐκ Χώρας. Μαρία Ρούσσου, ἐτέλεσαν τοὺς γάμους των εἰς Μπρίσμπαν Αὐστραλίας. Τοὺς δακτυλίους καὶ νυμφικοὺς στεφάνους ἀντήλλαξεν ὁ κ. Γεώργιος Σάμιος.

— Ἀντώνιος Πρωτοψάλτης, τραπεζικός, Κυπαρισσούλα Νικολάου Σίμου, ἐτέλεσαν τοὺς γάμους των εἰς Λογοθετιάνικα. Τοὺς δακτυλίους καὶ νυμφικοὺς στεφάνους ἀντήλλαξεν ἡ κ. Αἰκατερίνη Μ. Σοφίου.

— Σπῦρος Δ. Καντιώτης, μηχανικὸς Ε.Ν., Ἑλένη Ἀλιμίση, ἐτέλεσαν τοὺς γάμους των εἰς Πειραιά. Τοὺς δακτυλίους καὶ νυμφικοὺς στεφάνους ἀντήλλαξεν ὁ κ. Ἰωάννης Καπογιάννης.

— Χρῆστος Φλωράτος, Ρεγγίνα Ἰωάννου Σαμίου, ἐκ Χώρας, ἐτέλεσαν τοὺς γάμους των εἰς Ἀθήνας. Τοὺς δακτυλίους καὶ νυμφικοὺς στεφάνους ἀντήλλαξεν ὁ κ. Ἀνδρέας Π. Λουράντος. Ἀμφότεροι οἱ νεόνυμφοι εἶναι ὑπάλληλοι τοῦ Γενικοῦ Λογιστηρίου τοῦ Κρατους.

ΓΕΝΝΗΣΕΙΣ

Ἡ κ. Σουσάνα Σοφοκλῆ Καλούτση, προέδρου τῆς κοινότητος Κυθήρων, ἔτεκεν εἰς Ἀθήνας ἄρρεν.

Ἡ κ. Τούλα Κυπραίου, τὸ γένος Γεωργίου Βενερη ἔτεκεν εἰς Ἀθήνας θῆλυ.

Ἡ κ. Ἐλέσσα Γεωργίου Λουράντου, ἔτεκεν θῆλυ εἰς Σύδνεῦ Αυστραλίας.

— Ἡ κ. Κυριακὴ Ζαχαρία Σωπασάκη, τὸ γένος Παν. Κασιματη ἐκ Λειβαδίου, ἔτεκεν εἰς Πειραιὰ ἄρρεν.

— Ἡ κ. Ἄννα Βρετοῦ Μεγαλοκονόμου, ἐκ Καλαμου, ἔτεκεν εἰς Ἀθήνας θῆλυ.

— Ἡ κ. Εὐφροσύνη Ν. Καρύδη, ἔτεκεν ἄρρεν, εις Τασμανιαν Αὐστραλίας.

— Ἡ κ. Ἱππίτσα Ἰωάννου Βενέρη, ἔτεκεν εἰς Μπρίσμπαν Αὐστραλίας ἄρρεν.

— Ἡ κ. Εὐσταθία Π. Γλυτσοῦ, ἔτεκεν εἰς Δόκανα, θῆλυ.

— Ἡ κ. Βασω Μιχ. Τσιτσίλια, ἔτεκεν εἰς Ἀρωνιαδικα θῆλυ.

ΒΑΠΤΙΣΕΙΣ

Ὁ κ. Θεόδωρος Ρόμπασης, ἐβάπτισεν εἰς Ἀθήνας τὸ ἀγοράκι τοῦ κ. Πέτρου Καραδήμα, ὀνομάσας αὐτό, Γεώργιον. Ἡ μήτηρ τοῦ νεοφωτίστου κ. Κυράνη Καραδήμα εἶναι ἐκλεκτὴ Κυθηρία ἐκ Μυλοποτάμου, τὸ γένος Ἀθανασίου Ποτήρη.

ΣΥΓΧΑΡΗΤΗΡΙΟΝ

Τὸν ἀγαπητόν μας ἀνεψιὸν Βασιλειον Γεωργίου Κασιμάτην, ὁ ὁποῖος εἰσήχθη εἰς τὸ πανεπιστήμιον Βρισβάνης Αὐστραλίας, συγχαίρομεν ἐγκαρδίως καὶ τοῦ εὐχόμεθα καλὴν πρόοδον.

Ὁ θεῖος του Χαράλαμπος Β. Στάθης.

Ο ΗΛΕΚΤΡΟΦΩΤΙΣΜΟΣ ΤΟΥ ΛΕΙΒΑΔΙΟΥ

Ὑπὸ τοῦ διοικητοῦ τῆς Δ.Ε.Η. μᾶς ἀπεστάλη ἡ ἀκόλουθος ἐπιστολή:

Κύριε Διευθυντά,

Εἰς ἀπάντησιν δημοσιεύματος τῆς ὑμετέρας ἐγκρίτου ἐφημερίδος εἰς τὸ φύλλον τῆς 30.4.1968 περὶ ὁλοκληρώσεως τοῦ ἠλεκτροφωτισμοῦ Λειβαδίου, ἔχομεν τὴν τιμὴν νὰ σᾶς γνωρίσωμεν τὰ ἑξῆς:

Κατόπιν σχετικῶν αἰτήσεων ὁμάδος κατοίκων δι' ἠλεκτροδότησιν 27 οἰκιῶν, καθὼς ἐπίσης καὶ αἰτήσεων τῆς κ. Δεσπ. Γ. Μεγαλοοικονόμου δι' ἠλεκτροδότησιν τοῦ ἀλευρομύλου καὶ ἐλαιοτριβείου της, παραλλήλως πρὸς αἰτηθεῖσαν ἠλεκτροδότησιν τοῦ ἐλαιοτριβείου τοῦ Ἐλαιουργικοῦ Συνεταιρισμοῦ, ἡ ὑπηρεσία τῆς ΔΕΗ προέβη πρὸ ἑτους καὶ πλέον εἰς τὴν ἐκπόνησιν τεχνικοοικονομικῆς μελέτης, τὸ ἀποτέλεσμα τῆς ὁποίας ἐγνωστοποιήθη πρὸς τοὺς ἐνδιαφερομένους διὰ τῆς ὑπ' ἀριθ. 51585)13.5.67 ἡμετέρας ἐπιστολῆς.

Ὡς συνάγεται ἐκ τῶν προαναφερθέντων ἐγγράφων, ἡ βάσει τῆς ἀνωτέρω προμελέτης προκύψασα κοινὴ συμμετοχὴ τῶν ἐνδιαφερομένων ἐκ δρχ. 158.500 περίπου εἰς τὴν δαπάνην ἐπεκτάσεως τοῦ δικτύου —συνολικοῦ κόστους 274.000 δρχ. περίπου— δὲν ἐγένετο εἰσέτι ἀποδεκτή, παρὰ τὰς παρασχεθείσας διὰ τῶν αὐτῶν ὡς ἄνω ἐπιστολῶν ἐπεξηγηματικὰς λεπτομερείας πρὸς τὸ Ὑπουργεῖον Βιομηχανίας καὶ τοὺς κατοίκους.

Μετὰ τιμῆς
Β. Ν. ΚΑΡΔΑΜΑΚΗΣ

Ο κ. Π ΒΛΑΝΤΗΣ ΑΦΙΧΘΗ ΕΙΣ ΤΗΝ ΕΛΛΑΔΑ

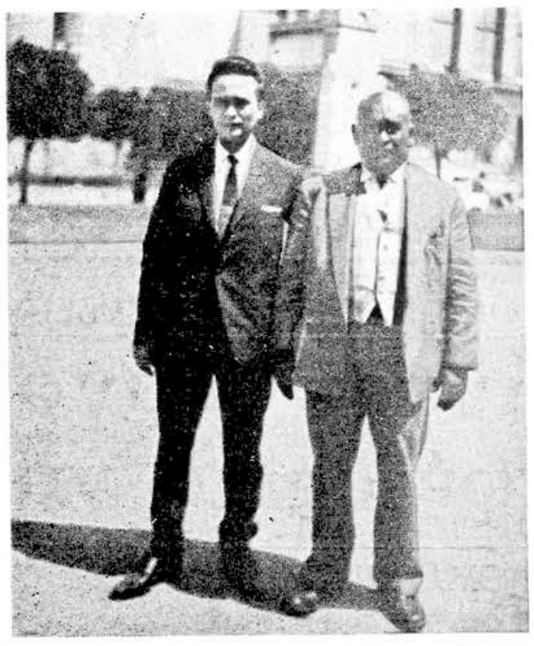

Προερχόμενος ἀπὸ τὴν Αὐστραλίαν, ἀφίκετο ἀεροπορικῶς πρὸς ἐπίσκεψιν τῆς πατρίδος καὶ τῶν ἐν Ἑλλάδι γονέων καὶ συγγενῶν του, ὁ νεαρὸς συμπατριώτης μας κ. Παναγιώτης Ἐμμ. Βλαντῆς ἐκ τοῦ χωρίου Καλοκαιρινές. Ὁ κ. Βλαντῆς εἶναι δραστήριος ἐπιχειρηματίας εἰς τὴν πόλιν Γκόσφορδ. Εἰς Ἀθήνας τὸν ὑπεδέχθη μὲ στοργὴν ὁ προσφιλὴς πατήρ του κ. Ἐμμανουὴλ Βλαντῆς μὲ τὸν ὁποῖον εἰκονίζονται εἰς τὴν ἀνωτέρω φωτογραφίαν. Πρὸς τὸν ἀφιχθέντα νεαρόν μας φίλον εὐχόμεθα καλὴν διαμονήν.

ΕΝΔΙΑΦΕΡΟΥΣΑ ΑΝΑΚΟΙΝΩΣΙΣ

Φέρομεν εἰς γνῶσιν τῶν ἐνδιαφερομένων, ὅτι ἀπεφασίσαμεν νὰ συγκροτήσωμεν πολυπρόσωπα συνεργεῖα διὰ τὴν συλλογὴν τοῦ ἐλαιοκάρπου. Ὅσοι ἐκ τῶν συμπατριωτῶν δυσκολεύονται ἢ ἀδυνατοῦν νὰ συλλέξουν τὸν ἐλαιόκαρπον ἀπὸ τὰ δένδρα των, ἃς ἀπευθύνωνται πρὸς ἡμᾶς. Θὰ ἐργασθῶμεν μὲ ἐπιμονὴν καὶ εἰλικρίνειαν. Εἴμεθα ἀποφασισμένοι νὰ διαθέσωμεν ὅλας τὰς δυνάμεις μας, ὥστε τὸ πρῶτον προϊὸν τοῦ Νησιοῦ μας, τὸ λάδι, νὰ μὴ χάνεται πλέον ἕνεκα τῆς ἐλλείψεως ἐργατικῶν χειρῶνγ Ἀπὸ τὰ ἐλαιόφυτα ὁ καρπὸς θὰ μαζεύεται ταχύτατα, θὰ μεταφέρεται μὲ ἰδικά μας μέσα εἰς τὸ ἀνακαινισθὲν καὶ πλήρως ἐκσυγχρονισμένον ἐλαιουργεῖον μας καὶ ἡ ἔκθλιψις θὰ γίνεται ἀμέσως. Ἔτσι ἡ ποιότης τοῦ παραγομένου ἐλαίου θὰ εἶναι πάντοτε ἀρίστη. Διὰ περισσοτέρας πληροφορίας καὶ σύναψιν συμφωνιῶν σᾶς ἀναμένομεν εἰς τὸ ἐργοστάσιόν μας, εἰς Λειβάδι, ἢ τηλεφωνήσατέ μας εἰς τοὺς ἀριθμοὺς 455.375 εἰς Πειραιὰ καὶ 275 Λειβάδι Κυθήρων.

Ἀδελφοὶ Γ. Μεγαλοκονόμου
Λειβάδι — Κυθήρων

Ἀλληλογραφία

Κον ΕΜΜΑΝΟΥΗΛ Ι. ΚΑΤΣΟΥΛΗΝ, εἰς Γιωγκστάουν Ἀμερικῆς. Ἐπιστολὴ καὶ συνδρομή σας ἐλήφθησαν. Αἱ φιλικαί σας ἐκφράσεις μᾶς συνεκίνησαν. Εὐχαριστοῦμεν θερμῶς.

Κον ΝΙΚΟΛΑΟΝ Ι. ΚΑΣΙΜΑΤΗΝ, εἰς Τορόντο Καναδᾶ. Ἐπιστολὴ καὶ συνδρομή σας ἐλήφθησαν. Δι' ὅλα θερμῶς εὐχαριστοῦμεν.

Κον ΓΕΩΡΓΙΟΝ ΚΟΜΗΝΟΝ, εἰς Ἔμεραλ Κουινσλάνδης Αὐστραλίας. Ἐπιστολὴ καὶ συνδρομή σας ἐλήφθησαν. Εὐχαριστοῦμεν θερμῶς.

Καν ΕΛΠΙΔΑ ΤΖΑΝΝΕ, εἰς Ντηπουώτερ. Συνδρομή σας ἐλήφθη μέσω τοῦ φίλου καὶ ἀνταποκριτοῦ μας κ. Α.Μ. Καλοκαιρινοῦ. Εὐχαριστοῦμεν θερμῶς.

Κους Π. ΠΙΣΣΑΝΟΝ, εἰς Τέντεφιλδ, Γ. ΑΝΔΡΕΑΤΙΔΗΝ εἰς Σταίνθωπ, ΑΔΕΛΦΟΥΣ ΑΝΔΡΟΝΙΚΟΥ, εἰς Γώρικ, Α. ΒΕΝΑΡΔΟΝ εἰς Γώρικ, ΠΟΛ. ΚΑΛΟΚΑΙΡΙΝΟΝ, ΑΔΕΛΦΟΥΣ ΚΑΛΟΚΑΙΡΙΝΟΥ, Π.Ν. ΑΡΩΝΗΝ, ΔΗΜ. ΑΝΔΡΟΝΙΚΟΝ, ΑΝΔΡ. ΚΑΣΤΡΙΝΟΝ, ΑΕΛΦΟΥΣ ΚΟΜΗΝΟΥ, ΜΑΡΙΑ ΚΟΜΗΝΟΥ, ΝΙΚ. ΚΟΥΚΟΥΛΗΝ, Ν. ΤΣΙΓΓΟΥΝΗΝ, Γ. ΑΡΩΝΗΝ, Ι. ΒΛΑΧΟΓΕΝΗΝ, Κ. ΔΑΠΟΝΤΕ, Ι. Δ. ΛΕΒΟΥΝΗΝ, Β. ΚΑΤΣΑΝΕΒΑΚΗΝ, Λ. ΦΩΚΑ, Δ. ΣΕΜΟΣ, Ι. Ν. ΚΟΜΗΝΟΝ, ΔΕΣΠΟΙΝΑΝ ΝΟΡΤΟΝ, Καν Α. ΑΡΓΥΡΗ, Α. ΣΑΜΙΟΝ, Καν ΣΤΑΜΑΤΙΝΑΝ Ι. ΒΛΑΝΤΗ, Π. ΜΕΓΑΛΟΚΟΝΟΜΟΝ, Γ. ΤΡΟΥΒΑΝ, Π. ΜΑΡΕΝΤΗΝ, Σ. ΑΡΩΝΗΝ, Π. ΜΑΛΑΜΟΝ, Σ. ΣΚΛΑΒΟΝ, Γ. ΠΟΤΗΡΗΝ, Δ. ΚΡΙΘΑΡΗΝ, Ι. ΚΟΡΩΝΗΝ, Καν ΕΛΕΝΗ ΒΑΛ. ΧΕΛΕΝ, Σ. ΚΟΜΗΝΟΝ, Γ.Ε. ΒΕΝΕΡΗΝ καὶ ΚΩΝ/ΝΟΝ ΚΑΣΤΡΙΣΟΝ, ἅπαντας εἰς Μπρίσμπαν Αὐστραλίας. Συνδρομαί σας ἐλήφθησαν μέσω τοῦ φίλου καὶ ἀνταποκριτοῦ μας κ. Α.Μ. Καλοκαιρινοῦ. Σᾶς εὐχαριστοῦμεν θερμῶς.

ΠΑΡΑΚΛΗΣΙΣ: Μᾶς ἀπεστάλη ἀνώνυμος ἐρανικὸς κατάλογος, χωρὶς καμμίαν ἀπολύτως πληροφορίαν περὶ τοῦ προορισμοῦ τῶν χρημάτων ποὺ ἀντιπροσωπεύουν αἱ ἀναγραφόμεναι δωρεαί. Πρόκειται συνολικῶς περὶ 244 δολλαρίων. Ὁ γνωρίζων τί σχετικὸς ἢ ὁ ἀποστολεὺς τοῦ καταλόγου παρακαλεῖται νὰ μᾶς ἐνημερώση ἐπὶ τοῦ θέματος.

Ο ΔΡΟΜΟΣ ΦΡΙΛΙΓΚΙΑΝΙΚΩΝ — ΑΥΛΕΜΩΝΟΣ

Ὁ πρόεδρος τῆς κοινότητος Φριλιγκιανίκων κ. Παναγιώτης Γ. Τσιτσίλιας, μᾶς ἀπέστειλεν μακροσκελεῖς ἐπιστολὰς ἀναφορικῶς μὲ τὴν χρηματοδότησιν διὰ τὸν δρόμον Παλαιοπόλεως. Εἰς τὰς ἐπιστολάς του ὁ κ. Τσιτσίλας ἀναπτύσσει τὴν ἄποψιν ὅτι ὀρθῶς ἐπελέγη ἡ ὁδὸς Μάκρονα, ὅτι αὕτη ἐξυπηρετεῖ παραγωγικοὺς καὶ τουριστικοὺς σκοπούς, ὅτι δὲν εἶναι ἀγροτικὸς δρόμος ἀλλὰ ἡ 72α ἐπαρχιακὴ ὁδὸς καὶ ὅτι διασχίζει καὶ ἐξυπηρετεῖ ἐκτάσεις αἱ ὁποῖαι κατὰ ποσοστὸν 95% ἀνήκουν εἰς κατοίκους τῶν κοινοτήτων Φριλιγκιανίκων καὶ Μητάτων. Λέγει ὁ κ. Τσιτσίλιας ὅτι ἡ ὁδὸς μέσω Μάκρονα συντομεύει τὴν ἀπόστασιν τῶν χωρίων τέως Δήμου Ποταμίων ἀπὸ τὸν ὁρμον τοῦ Αὐλέμονος καὶ ὅτι δὲν ἐπελέγη διὰ νὰ ἐπισκευασθῆ κατόπιν ὑποδείξεων, ἀλλὰ κατόπιν ἐπιτοπίου μελέτης τοῦ κ. Νομάρχου Πειραιῶς.

Λυπούμεθα, ὅτι τὸ ὑπερβολικὸν μῆκος τῶν ἐπιστολῶν καθιστοῦν δύσκολον τὴν δημοσίευσίν των.

ΟΙΚΟΔΟΜΙΚΟΣ ΣΥΝΕΤΑΙΡΙΣΜΟΣ ΚΥΘΗΡΙΩΝ
'ΠΑΝΑΓΙΑ ΜΥΡΤΙΔΙΩΤΙΣΣΑ, ΣΥΝ. Π. Ε.
Γραφεῖα: Ἀριστείδου 6 - Τηλ. 475.605 - ΠΕΙΡΑΙΕΥΣ

Ἐν Πειραιεῖ τῇ 30 Ἰουλίου 1968

ΕΙΔΟΠΟΙΗΣΙΣ

Παρακαλοῦνται ὅσοι ἐκ τῶν κ.κ. Συνεταίρων ὀφείλουν τὰς μηνιαίας συνδρομάς των ἢ ὑπόλοιπον ἐκ συμβολαιογραφικῶν καὶ φόρων, νὰ σπεύσουν νὰ ἐξοφλήσουν ταῦτα εἰς τὸ Ταμεῖον τοῦ Συνεταιρισμοῦ, ὁδὸς Ἀριστείδου ἀριθ. 6 Πειραιᾶ, τηλ. 475.605.

2. Ὅσοι ἐκ τῶν κ.κ. Συνεταίρων ἀλλάζουν διεύθυνσιν παρακαλοῦνται νὰ ἐνημερώνουν τὸ γραφεῖον τοῦ Συνεταιρισμοῦ, ἀποστέλλοντες τὰ πλήρη στοιχεῖα τῆς νέας των διευθύνσεως.

3. Παρακαλοῦνται οἱ κ.κ. Συνεταῖροι νὰ στείλουν εἰς τὸ Γραφεῖον τοῦ Συνεταιρισμοῦ, ὄχι μόνον τὴν ὀνομασίαν τῆς ὁδοῦ καὶ τὸν ἀριθμὸν τῆς κατοικίας των, ἀλλὰ καὶ τὸν ἀριθμὸν τοῦ ταχυδρομικοῦ τομέως διὰ τοῦ ὁποίου ἐξυπηρετοῦνται.

Ταῦτα, διὰ νὰ λαμβάνουν κανονικὰ τὰς ἐγκυκλίους καὶ ἀνακοινώσεις τοῦ Δ. Σ. ὥστε νὰ ἐνημερώνωνται πλήρως περὶ τῆς πορείας τοῦ Συνεταιρισμοῦ.

Ἐντολῇ Διοικήσεως
Ὁ Πρόεδρος
ΕΜΜΑΝ. Σ. ΜΕΓΑΛΟΟΙΚΟΝΟΜΟΣ

ΚΥΘΗΡΑΪΚΑ ΠΕΝΘΗ

ΠΕΡΟΣ ΠΑΥΛΑΚΗΣ

Ἀπεβίωσεν εἰς Φράτσια ὁ Πέρος Παυλάκης, ἐτῶν 66.

Ὁ ἐκλιπὼν κατήγετο ἀπὸ τὸ χωρίον Φράτσια. Κατὰ τὴν παιδικὴν ἡλικίαν του μετηνάστευσεν εἰς Αὐστραλίαν, εἰργάσθη ἐπὶ πολλὰ ἔτη, ἀπέκτησε σημαντικὴν περιουσίαν καὶ πρὸ δεκαετίας ἐπανῆλθεν εἰς τὴν πατρίδα καὶ ἀπέβη πολύτιμος παράγων τῆς γενετείρας του. Ἦτο ἄνθρωπος καθ' ὅλα σεβαστὸς καὶ ἀξιαγάπητος. Ἡ καλωσύνη του, ἡ προθυμία του, τὸ εὐγενικό του ἦθος, ἡ ἀκεραιότης τοῦ χαρακτῆρος του ἦσαν παροιμιώδη. Νυμφευθεὶς ἀνταξίαν σύζυγον, τὴν Ἀλεξάνδραν Γ. Στάθη ἢ Κυβερνήτη, ἐδημιούργησε ὑποδειγματικὴν οἰκογένειαν. Μὲ ἀρχάς, μὲ ἦθος, μὲ αἰσθήματα ἀνώτερα. Ὁ πρόωρος καὶ αἰφνίδιος θάνατός του κατέθλιψεν ὅλην τὴν Κυθηραϊκὴν κοινωνίαν. Ἡ κηδεία του ἐγένετο πάνδημος καὶ ἐπὶ τῆς σοροῦ του κατετέθησαν πολυάριθμοι στέφανοι.

Πρὸς τὴν σύζυγον, τὰς θυγατέρας, τὸν πατέρα, τοὺς γαμπρούς, τοὺς ἀδελφούς, τοὺς ἐγγονοὺς καὶ λοιποὺς συγγενεῖς του ἐκφράζομεν θερμότατα συλλυπητήρια. Ὁ Θεὸς νὰ τὸν ἀναπαύση.

ΧΡΥΣΗ ΚΕΝΤΡΩΤΗ

Ἀπεβίωσεν καὶ ἐκηδεύθη εἰς Φράτσια ἡ πρεσβυτέρα Χρυσὴ Ἱερέως Γεωργ. Κεντρωτή, ἡλικίας 75 ἐτῶν. Ἡ μεταστάσα κατήγετο ἐκ τῆς γνωστῆς οἰκογενείας τῶν Φρατσίων Ἐπιλαχόντα καὶ διεκρίνετο διὰ τὴν καλωσύνη καὶ τὴν ἀγάπην της πρὸς τὴν οἰκογένειάν της καὶ τοὺς συνανθρώπους της.

Ἡ κηδεία της ἐγένετο ἐκ τοῦ Ἱεροῦ Ναοῦ τῆς Ἐλεούσης τὴν ὁποίαν παρηκολούθησαν ὅλοι οἱ κάτοικοι τοῦ Χωρίου, ὡς καὶ πολλοὶ ἐκ τῶν πέριξ.

Ἂς εἶναι αἰώνια ἡ μνήμη της.

ΚΑΤΙΝΑ ΚΑΣΙΜΑΤΗ

Ἀπεβίωσεν εἰς Νέαν Ὑόρκην Ἀμερικῆς ἡ Κατίνα Ἐμμανουὴλ Κασιμάτη ἢ Πέρου, ἐτῶν 75.

Ἡ ἐκλιποῦσα διεκρίνετο διὰ τὴν καλωσύνην, τὴν εὐγένειαν καὶ τὰς χριστιανικὰς ἀρετάς της. Ἦτο ἀφοσιωμένη σύζυγος, στοργικὴ μήτηρ, εὐσεβὴς πρὸς τὰ θεῖα καὶ φιλεύσπλαχνος πρὸς τοὺς ἐνδεεῖς. Μὲ τὰς ἀρετὰς καὶ τὸ ἦθος της εἶχε κατακτήσει τὴν ἀγάπην τῆς κοινωνίας καὶ ἡ εἴδησις τοῦ θανάτου της προεκάλεσε μεγάλην λύπην εἰς ὅλους.

Ἡ κηδεία της ἐγένετο πάνδημος καὶ ἐπὶ τῆς σοροῦ της κατετέθησαν πολυάριθμοι στέφανοι.

Πρὸς τὸν φίλτατόν μας σύζυγόν της κ. Ἐμμανουὴλ Κασιμάτην ἢ Πέρο, πρὸς τὴν θυγατέρα της καὶ πρὸς τοὺς λοιποὺς συγγενεῖς της ἐκφράζομεν θερμότατα συλλυπητήρια. Ὁ Θεὸς νὰ τὴν ἀναπαύση.

ΤΡΙΑΝΤΑΦΥΛΛΙΑ ΑΝΤ. ΚΟΥΕΛΛΗ

Ἀπεβίωσεν εἰς Ντουριάνικα ἡ Τριανταφυλλιὰ Ἀντωνίου Κουέλλη, ἐτῶν 56. Ἡ μεταστάσα ἦτο ὑπόδειγμα εὐγενείας καὶ πραότητος καὶ ἐκοσμεῖτο μὲ ἄπειρα χαρίσματα καὶ ἀρετάς. Ἐργατικὴ καὶ μειλίχιος μὲ τὸ χαμόγελο πάντοτε εἰς τὰ χείλη ἦτο ἑτοίμη νὰ προσφέρη τὴν βοήθειαν καὶ συνδρομήν της εἰς ἐνδεεῖς καὶ πάσχοντας. Ὁ πρόωρος θάνατός της ἐλύπησε βαθύτατα τὴν κοινωνίαν τῆς περιοχῆς καὶ ἡ κηδεία της ἐγένετο πάνδημος.

Πρὸς τὸν ἀγαπητόν μας σύζυγόν της κ. Ἀντώνιον Κουέλλην, καθὼς καὶ πρὸς τοὺς λοιποὺς συγγενεῖς της ἐκφράζομεν θερμότατα συλλυπητήρια. Ὁ Θεὸς νὰ τὴν ἀναπαύση.

ΧΡ. Χ. ΣΟΥΡΗΣ

Ἀπεβίωσεν εἰς Τάουσον Μαίρηλαντ Ἀμερικῆς, ὁ Χριστόφορος Χαραλάμπους Σουρῆς, ἐτῶν 75. Ὁ ἐκλιπὼν κατήγετο ἀπὸ τὸν Καραβᾶ. Εἰς ἡλικίαν 14 ἐτῶν ἀπεδήμησεν εἰς Ἀμερικὴν καὶ ἐπεδόθη μὲ ζῆλον εἰς τὴν ἐργασίαν. Ἔπειτα ἀπὸ 18 χρόνια ἐπέστρεψε εἰς τὴν πατρίδα, καὶ ἐνυμφεύθη τὴν ἀνταξίαν σύζυγόν του Ἀρετήν, τὸ γένος Χαραλάμπους Ζαντιώτη ἀπὸ τὸ χωρίον Βουνό, καὶ μετ' αὐτῆς ἐπανῆλθεν εἰς τὴν πόλιν Τάουσον. Ἱκανὸς καὶ δραστήριος εἰς τὰς ἐπιχειρήσεις, εἰλικρινὴς καὶ ἀκέραιος εἰς τὰς συναλλαγάς του, εὐγενικὸς καὶ πρόθυμος εἰς ὅλους, ἐπεκράτησε μεταξὺ τοῦ ἐπαγγελματικοῦ κόσμου, κατέκτησε τὴν ἐμπιστοσύνην καὶ τὴν ἀγάπην τῆς κοινωνίας καὶ ἐδημιούργησεν μεγάλην περιουσίαν καὶ ἀπέκτησε

λαμπρὸν ὄνομα. Μετὰ τῆς δραστηρίας συζύγου του ἐξ ἄλλου, ἐδημιούργησαν χαριτωμένην οἰκογένειαν, ἔδωσαν εἰς τὰ τέκνα των Ἑλληνοχριστιανικὴν ἀγωγήν, καὶ ἀπέβησαν πολύτιμα μέλη τῆς παροικίας μας.

Ἐκτὸς τῆς ἐπαγγελματικῆς του δραστηριότητος ὁ Χριστόφορος Σουρῆς, ἀνέπτυξε καὶ ἀξιόλογον κοινωνικὴν καὶ πατριωτικὴν δρᾶσιν. Ἦτο ἐκ τῶν ἱδρυτῶν τῆς Κυθηραϊκῆς Ἀδελφότητος Βαλτιμόρης καὶ ἐξέχον μέλος εἰς πολλὰ σωματεῖα φιλανθρωπικῆς καὶ προοδευτικῆς ἀποστολῆς. Ἐπίσης, προσέφερεν γενναιοφρόνως εἰς ὅλους τοὺς ἐράνους ποὺ ἐγένοντο πρὸς ἐνίσχυσιν πατριωτικῶν Κυθηραϊκῶν σκοπῶν καὶ παρὰ τὴν μακροχρόνιον ἀποδημίαν του, ἡ ψυχή του ἦτο πάντοτε ἐστραμμένη πρὸς τὴν γενέτειραν. Εὐσεβὴς πρὸς τὰ Θεῖα, φιλόπατρις, ὑποδειγματικὸς οἰκογενειάρχης, καλὸς πρὸς ὅλους, ἐξετιμᾶτο ἀπὸ τὴν κοινωνίαν καὶ ἡ εἴδησις τοῦ θανάτου του προεκάλεσε συγκίνησιν. Ἡ κηδεία του ἐγένετο πάνδημος καὶ ἐπὶ τῆς σοροῦ του κατετέθησαν πολυάριθμοι στέφανοι.

Πρὸς τὴν σύζυγόν του κ. Ἀρετὴν Χρ. Σουρῆ, πρὸς τὰ τέκνα του Χαράλαμπον, Ἰωάννην, Εὐαγγελίαν Σουρῆ καὶ Σταματίαν Κ. Μακλέρνον, πρὸς τὰ πέντε ἐγγονάκια του, καθὼς καὶ πρὸς τοὺς λοιποὺς συγγενεῖς του ἐκφράζομεν θερμότατα συλλυπητήρια. Ὁ Θεὸς νὰ τὸν ἀναπαύση.

ΜΗΛΙΑ Α. ΒΕΝΑΡΔΟΥ

Ἀπεβίωσεν εἰς Ἀγίαν Ἀναστασίαν ἡ Μηλιὰ Παναγιώτου Βενάρδου, ἐτῶν 68.

Ἡ ἐκλιποῦσα κατήγετο ἐκ τῆς γνωστῆς οἰκογενείας Γαβρίλη. Τὴν διέκρινον καλωσύνη, εὐγένειαν ψυχῆς καὶ αἰσθημάτων καὶ ἄλλαι χριστιανικαὶ ἀρεταί. Ἦτο ἀφοσιωμένη σύζυγος καὶ στοργικὴ μήτηρ καὶ ἀπελάμβανε τῆς γενικῆς ἐκτιμήσεως. Ἡ κηδεία της ἐγένετο πάνδημος καὶ μὲ πολλὰς ἐκδηλώσεις θλίψεως.

Πρὸς τὸν φίλτατόν μας σύζυγον αὐτῆς Παναγιώτην Βενάρδου, πρὸς τὰ τέκνα της Κωνσταντῖνον καὶ Ἄνναν Π. Βενάρδου ποὺ διαμένουν εἰς Αὐστραλίαν καὶ Ἀθανάσιον καὶ Σταυρούλαν ποὺ διαμένουν εἰς Σουηδίαν, καθὼς καὶ πρὸς τοὺς λοιποὺς συγγενεῖς της ἐκφράζομεν θερμότατα συλλυπητήρια

«ΚΥΘΗΡΑΪΚΗ ΔΡΑΣΙΣ»
ΑΝΕΞΑΡΤΗΤΟΣ ΕΦΗΜΕΡΙΣ
ΕΚΔΙΔΟΜΕΝΗ ΑΠΑΞ ΤΟΥ ΜΗΝΟΣ
ΟΡΓΑΝΟΝ ΤΟΥ ΚΥΘΗΡΑΪΚΟΥ ΛΑΟΥ

ΕΤΗΣΙΑΙ ΣΥΝΔΡΟΜΑΙ
Ἐσωτερικοῦ ... Δρχ. 60
Ἀμερικῆς ... $ 8
Αὐστραλίας ... £ 2½
Τράπεζαι ... Δρχ. 300
Μεγάλαι ἐπιχειρήσεις ... » 100

Ἁπλαῖ καὶ συστημέναι ἐπιστολαὶ δέον νὰ ἀπευθύνωνται: ΙΩΑΝΝΗΝ Σ. ΚΑΣΙΜΑΤΗΝ — Βουλγαροκτόνου 4 — Ἀθῆναι (Τ. 705)
ΤΙΜΗ ΦΥΛΛΟΥ ΔΡΧ. 5

Ἀπόψεις

ΘΕΡΜΗ ΠΑΡΑΚΛΗΣΙΣ

Μεγάλη σύγχυσις ἐπικρατεῖ εἰς τὰ Κύθηρα ἀναφορικῶς μὲ τὴν κυριότητα τῶν χέρσων ἐκτάσεων. Αἱ Κοινότητες τὰς διεκδικοῦν ὡς ἀνηκούσας εἰς αὐτάς. Ἡ Δασικὴ ὑπηρεσία τὰς διεκδικεῖ ὡς ἀνηκούσας εἰς τὸ Δημόσιον. Οἱ ἰδιῶται διεκδικοῦν πολλὰς ἀπὸ αὐτὰς ὡς ἰδικάς των, προβάλλοντες πολλάκις καὶ τίτλους κυριότητος καὶ ἀποδείξεις νομῆς, πολλῶν ἐτῶν. Συνέπεια αὐτῆς τῆς συνχύσεως εἶναι ἡ ἀνακοπὴ προσπαθειῶν πρὸς ἀξιοποίησιν τῆς Κυθηραϊκῆς γῆς. Δὲν εἶναι δὲ ὀλίγοι καὶ ἐκεῖνοι ποὺ τρέποντα πρὸς τὸ ἐξωτερικὸν ἀποκαρδιωμένοι, διότι πιστεύουν ὅτι ἡ Δασικὴ ὑπηρεσία τοὺς καταδιώκει. Ὅσοι ἐκ τῶν Κυθηρίων, μηνυθέντες παρὰ τῆς Δασικῆς ὑπηρεσίας ὡς σφετερισταὶ δημοσίας ἐκτάσεως ἐνεφανίσθησαν ἐνώπιον τῶν δικαστηρίων, ἐδικαιώθησαν σχεδὸν ὅλοι. Ἀλλὰ τί τὸ ὠφελος. Οἱ περισσότεροι διὰ νὰ ἀποφύγουν ἀντιδικίαν μὲ τὸ Δημόσιον, ἐγκαταλείπουν τὰ πάντα καὶ ἐκπατρίζονται. Οἱ πρόεδροι τῶν Κοινοτήτων τῆς Νήσου ὑπέβαλον ἁρμοδίως ἀναφοράς, ἐκθέοντες τὸ θέμα. Ἀπευθύνομεν θερμὴν παράκλησιν πρὸς τὰ σεβαστὰ ὑπουργεῖα Ἐσωτερικῶν καὶ Γεωργίας νὰ μελετήσουν τὴν κατάστασιν καὶ νὰ δώσουν μίαν λύσιν. Ἡ σύγχυσις πρέπει ὁπωσδήποτε νὰ λείψῃ, πρὸς τὸ συμφέρον τῆς Νήσου.

Η ΛΑΘΡΟΘΗΡΙΑ

Ἡ λαθροθηρία συνεχίζεται εἰς το Νησι. Κασε φεγγαρολουστη νυκτα το υπαιθρον αντιλαλει απο τις τουφεκιες, προς απογοητευσιν ολων των νομοταγων κυνηγων. Ὅταν δὲν ἐχει φεγγαρι τα τροχοφόρα τιθενται εις δρασιν και πολλες φορὲς θηρεύονται λαγοί, χωρις οπλο. Ἰοὺ τί ἀκριβως γινεται: Στὰ Μοτοσακο καθονται δυὸ ἄτομα κατα το πλειστον νεαροί Ὁ πρωτος ὁδηγεῖ τὸ τροχοφόρο. Ὁ δεύτερος ἀντὶ ὅπλου κρατεῖ ενα μικρο στυλιάρι. Μόλις ὁ λαγος ευρεθῆ στὸ δρόμο, σαστίζει μὲ τα φῶτα, το μοτοσακὸ τὸν πλησιάζει, ὁ δεύτερος ἐπιβάτης τον κτυπᾶ μὲ το στυλιάρι και τὸν σκοτώνει, χωρὶς κανένα θρύβο. Ἄλλος τρόπος εἶναι ἐκεινος μὲ τὰ σκυλιά. Τὰ ἔχουν οἱ λαθροκυνηγοὶ μαζί των ἐπάνω στὰ τροχοφόρα καὶ μόλις φανεῖ λαγὸς στὸ δρόμο, ἢ στὰ χωράφια, τὰ ἀφήνουν ἐλεύθερα καὶ ἐκεῖνα ὁρμοῦν καὶ τὸν πιάνουν. Κατὰ τὰς πληροφορίας μας, 10 ἕως 20 λαγοὶ ἐξοντώνονται καθημερινῶς μὲ τὸν ἕνα ἢ τὸν ἄλλο τρόπο ἐπάνω στὸ Νησί. Κατὰ τὰς ἰδίας πληροφορίας, ἡ Δασικὴ ὑπηρεσία καὶ οἱ Κυνηγετικοὶ Συλλογοι γνωρίζουν τὴν κατάστασιν αὐτήν, χωρὶς νὰ δύνανται νὰ τὴν θεραπεύσουν. Παρακαλοῦμεν τὸ Σεβαστὸν Ὑπουργεῖον Γεωργίας νὰ λάβῃ τὰ ἐνδεικνυόμενα μέτρα, ὥστε τὸ κακὸ νὰ ἐκλείψῃ.

Ο ΔΡΟΜΟΣ ΑΓΙΟΥ ΚΟΣΜΑ

Ὅσοι τὴν 1ην Ἰουλίου ἐπεσκέφθησαν τὸ ἱερὸν προσκύνημα Ἁγίου Κοσμᾶ εἰς Ξερουλάκι, διὰ τὴν πανήγυριν τῶν Ἁγίων Ἀναργύρων, ἀπεκόμισαν τὰς καλυτέρας ἐντυπώσεις ἀπὸ τὴν ἀνακαίνισιν τοῦ κτιριακοῦ συγκροτήματος, ἡ ὁποία ἐγένετο τὰ τελευταῖα χρόνια ὑπὸ τὴν δημιουργικὴν πνοὴν τοῦ ἀκαμάτου ἡγουμένου αἰδεσιμωτάτου Γεωργίου Μεγαλοκονόμου. Τὸ προσκύνημα ἔγινε κυριολεκτικῶς ἀγνώριστο. Ἀλλὰ πρὶν φθάσουν ἐκεῖ οἱ πανηγυρισταὶ διῆλθον τὸν μοναδικὸν δρόμο ποὺ ὁδηγεῖ εἰς τὸ Προσκύνημα. Καὶ ἀπὸ τὴν διαδρομὴν δὲν ἔμειναν καθόλου ἱκανοποιημένοι. Ἕνα μικρὸ τμῆμα τοῦ δρόμου ποὺ ἔχει τσιμεντοστρωθῆ εἶναι βεβαίως πολὺ καλό. Ἀλλὰ ὁ περισσότερος δρόμος εὑρίσκεται εἰς κακὴν κατάστασιν. Αὐτοκίνητα καὶ πεζοὶ τὸν διανύουν μὲ πολλὴν δυσκολίαν. Ἐπιβάλλεται, λοιπόν, ὅπως ὅλοι οἱ φιλόθρησκοι καὶ οἱ προοδευτικοὶ συμπατριῶται συνδράμουν τὸν ἄξιον ἡγούμενον εἰς τὴν προσπάθειάν του διὰ τὴν πλήρη ἀνακαίνισιν τοῦ δρόμου. Ὅπως πολλάκις τὸ ἐτονίσαμεν ὁ δρόμος αὐτὸς πέραν τῶν θρησκευτικῶν θὰ ἐξυπηρετήσῃ καὶ παραγωγικοὺς καὶ τουριστικοὺς σκοπούς. Καὶ ἀξίζει νὰ τύχῃ γενικωτέρας συνδρομῆς καὶ μεγαλυτέρου ἐνδιαφέροντος.

ΩΦΕΛΙΜΟΣ ΠΡΩΤΟΒΟΥΛΙΑ

Καθ' ὅλας τὰς ἐνδείξεις ἡ ἐφετεινὴ ἐσοδεία ἐλαιοκάρπου θὰ εἶναι πλουσία. Εἰς ὅλας τὰς περιοχὰς τοῦ Νησιοῦ, τὰ δένδρα γέρνουν ἀπὸ τώρα τοὺς κλάδους των ὑπὸ τὸ βάρος τοῦ καρποῦ. Θὰ ἀνακύψῃ λοιπόν, ὅπως καὶ εἰς ὅλα τὰ τελευταῖα χρόνια, ὀξὺ τὸ πρόβλημα τῆς συλλογῆς. Πέρυσι ὁλόκληροι ἐλαιῶνες ἀπέμειναν ἀμάζευτοι, καὶ ὁ ἐλαιόκαρπος ἐχάθη. Τοῦτο πολὺ ἐζημίωσε καὶ τοὺς ἰδιοκτήτας καὶ τὴν οἰκονομίαν τῆς νήσου. Ἡ ζημία κινδυνεύει νὰ εἶναι ἐφέτος πολὺ μεγαλυτέρα. Διότι, ἐνῶ οἱ ἐργάται εἶναι ὀλίγοι, ὁ ἐλαιόκαρπος προβλέπεται πολὺ περισσότερος ἀπὸ πέρυσι. Ὑπὸ τὰς συνθήκας αὐτάς, ποὺ εἶναι γνωσταὶ εἰς κάθε Κυθήριον, προσλαμβάνει ἰδιαιτέραν σημασίαν ἡ ὡραία πρωτοβουλία τῶν ἀδελφῶν Μεγαλοκονόμου, ἐκ Λειβαδίου, οἱ ὁποῖοι ἀπεφάσισαν νὰ συγκροτήσουν εἰδικὰ συνεργεῖα καὶ νὰ ἀναλαμβάνουν, ὑπὸ συμφέροντας ὅρους τὴν συλλογὴν τοῦ ἐλαιοκάρπου καὶ τὴν ἔκθλιψιν αὐτοῦ εἰς τὸ ἐλαιουργεῖον των. Ἔτσι, ὅσοι δὲν δύνανται νὰ μαζέψουν μόνοι των τὶς ἐλιές των, δὲν ἔχουν παρὰ νὰ ἀποταθοῦν εἰς τοὺς ἀνωτέρω. Μὲ τὴν πρωτοβουλία καὶ τὴν δραστηριότητα τῶν ἀδελφῶν Μεγαλοκονόμου, ὄχι μόνον ὁ ἐλαιόκαρπος θὰ διασωθῆ, ἀλλὰ καὶ τὸ παραγόμενον ἔλαιον θὰ εἶναι πρώτης ποιότητος. Εἰς τοὺς φίλους ἀδελφοὺς Μεγαλοκονόμου εὐχόμεθα κάθε ἐπιτυχίαν εἰς τὴν λαμπρὰν πρωτοβουλίαν των. Θὰ ἀποβῇ πολὺ ὠφέλιμος εἰς ὅλους τοὺς κατοίκους.

ΑΠΟΛΟΓΙΣΜΟΣ ΤΟΥΡΙΣΤΙΚΟΥ ΣΥΛΛΟΓΟΥ "ΑΦΡΟΔΙΤΗ,,

Παρὰ τοῦ Συλλόγου Τουριστικῆς Ἀναπτύξεως τῆς γραφικῆς παραλίας, Πλατεῖα Ἄμμος, Καραβᾶ, ἡ «ΑΦΡΟΔΙΤΗ», μᾶς ἀπεστάλη πρὸς δημοσίευσιν, ὁ κατωτέρω ἀπολογισμὸς διὰ τὴν χρῆσιν παρελθόντος ἔτους 1967. Ἡ δημοσίευσις γίνεται μὲ ἀρκετὴν καθυστέρησιν λόγῳ στενότητος χώρου εἰς τὴν ἐφημερίδα μας, δι' ὃ καὶ ἐπικαλούμεθα τὴν ἐπιείκειαν τῶν ἐνδιαφερομένων.

ΕΣΟΔΑ

Ὑπόλοιπον 1966, πιστωτικὸν	3.782,55
ΔΩΡΕΑΙ 1967	57.344.—
Συνδρομαὶ μελῶν ἔτους 1967	1.780.—
Χορεσπερὶς » »	13.655.—
Λαχεῖον » »	1.100.—
Διάφορα	65.—
Ἀπὸ Γεώργιον Τζωρτζόπουλον	—
Σύνολον Ἐσόδων	77.726,55

ΕΞΟΔΑ

1) Ἀξία σάκκων τσιμέντου	19.455.—
2) Μεταφορὰ ἀμμοβότσαλου	7.595.—
3) Ἀξία σιδήρου καὶ ξυλείας	1.514.—
4) Φορτωτικὰ διὰ μπολντόζες	2.100.—
5) Βενζίνη — Ὀρυκτέλαια	1.951,50
6) Ἐπισκευαὶ μηχανῶν	2.324.—
7) Κομπρεσὲρ	850.—
8) Φωτοτυπίαι	1.296.—
9) Δημοσιεύσεις, Ὑπομνήματα	1.015.—
10) Γραφικὴ ὕλη	185.—
11) Δακτυλογραφήσεις	179.—
12) Ταχυδρομικὰ — Τηλεγραφικὰ	499,20
13) Ἐκρηκτικὰ καὶ διάφορα ὑλικὰ	1.115.—
14) Ἔξοδα χοροῦ	8.762,20
15) Ἡμερομίσθια	27.435.—
Σύνολον Ἐξόδων	76.265,90
» Ἐσόδων	77.726,55
Ὑπόλοιπον πιστωτικὸν	1.460,65

Ο κ. Π. ΚΟΡΩΝΑΙΟΣ ΕΛΑΒΕΝ ΠΡΟΑΓΩΓΗΝ

Κατόπιν ἐπιτυχῶν ἐξετάσεων ἐνώπιον τῆς κατὰ νόμον Ἐπιτροπῆς τοῦ ὑπουργείου Ἐμπορικῆς Ναυτιλίας, προήχθη μεταξὺ τῶν πρώτων εἰς ραδιοτηλεγραφητὴν Α΄ τάξεως ὁ νεαρὸς συμπατριώτης μας κ. Πᾶνος Κορωναῖος, προσφιλὴς υἱὸς τοῦ πρώην προϊσταμένου τοῦ Ο.Τ.Ε. Κυθήρων, κ. Μενελάου Κορωναίου. Προηγουμένως ὁ κ. Π. Κορωναῖος ἐφοίτησεν ἐπιτυχῶς εἰς τὰς εἰδικὰς Σχολὰς τοῦ ὑπουργείου Ἐμπορικῆς Ναυτιλίας καὶ ἀπέκτησε πτυχία χειριστοῦ ραντὰρ καὶ γυροπυξίδος, τὰ ὁποῖα σήμερον εἶναι ἀπαραίτητα διὰ τὴν προαγωγὴν εἰς τὸν βαθμὸν Α΄ τάξεως, εἴτε περὶ πλοιάρχων πρόκειται, εἴτε περὶ ραδιοτηλεγραφητῶν.

Πρὸς τὸν φίλον κ. Πᾶνον Μ. Κορωναῖον ἐκφράζομεν, ἀπὸ τῆς στήλης αὐτῆς, θερμότατα συγχαρητήρια.

ΠΡΑΚΤΙΚΟΝ ΥΠ' ΑΡΙΘ. 3

ΒΑΣΙΛΕΙΟΝ ΤΗΣ ΕΛΛΑΔΟΣ
Ἱερὰ Μητρόπολις Κυθήρων
Ἱερὸς Ναὸς Ἁγ. Χαραλάμπους Μυλοποτάμου — Κυθήρων

Τὸ Ἐκκλησιαστικὸν Συμβούλιον τοῦ Ἱεροῦ Ναοῦ Ἁγίου Χαραλάμπους Μυλοποτάμου, συγκείμενον ἐκ τοῦ Προέδρου αὐτοῦ ἐφημερίου Ἐμμανουὴλ Ζερβοῦ, καὶ τῶν μελῶν 1) Παναγιώτου Στρατηγοῦ, 2) Ἰωάννου Μαγουλᾶ καὶ 3) Νικολάου Μαρσέλου, συνελθὸν σήμερον τὴν 30ὴν τοῦ μηνὸς Μαρτίου 1968 ἡμέραν Σάββατον καὶ ὥραν 4 μ.μ. ἐν τῷ Ἱερῷ Ναῷ Ἁγίου Χαραλάμπους κατόπιν προσκλήσεως τοῦ Προέδρου αὐτοῦ. Εὑρεθὲν οὕτω ἐν ἀπαρτίᾳ ὁ Πρόεδρος ἐκήρυξε τὴν ἔναρξιν τῆς συνεδριάσεως καὶ εἰσηγούμενος τὸ θέμα τῆς συνεδριάσεως ἐξέθεσεν ὅτι:

Κατὰ τὸν μῆνα Φεβρουάριον τοῦ ἔτους 1964 ἤρχισεν ἡ ἀνοικοδόμησις τοῦ ἐκ τῆς βάσεως αὐτοῦ κατεδοφισθέντος ὡς λίαν ἐπικινδύνου Καδωνοστασίου τοῦ Ἱεροῦ Ναοῦ Ἁγίου Χαραλάμπους.

Ἡ ἀνοικοδόμησις ὅσον καὶ ἡ ἐπίβλεψις τῆς ὅλης ἐργασίας προέβλεπον τὴν ἐκπόνησιν σχεδίου καὶ τὴν ἐκ τοῦ Νόμου ἐπίβλεψιν αὐτῆς παρὰ ὑπευθύνου ἀρχιτέκτονος μηχανικοῦ.

Ἡν ἐκπόνησιν τοῦ σχεδίου ἠτις παρουσιάζει πιστὴν ἀντιγραφὴν τοῦ κατεδαφισθέντος Καδωνοστασίου ἀνέλαβε δωρεὰν ὁ ἀρχιτέκτων πολιτικὸς μηχανικὸς κ. Γεώργιος Κόκσμαν ἐκπρόσωπος τοῦ ἐν Κυθήροις ἐδρεύοντος κλιμακίου τοῦ Παγκοσμίου Συμβουλίου Ἐκκλησιῶν, ὡσαύτως συνέταξε τὸν ἀπαραίτητον διὰ τὴν ἀνοικοδόμησιν προϋπολογισμόν, καὶ ἀνέλαβε τὴν ἐκ τοῦ Νόμου ἐπιβαλλομένην ἐπίβλεψιν καλῆς ἐκτελέσεως τοῦ ἔργου, ἐπὶ πλέον προσέφερεν ὑλικὴν βοήθειαν καὶ τὴν ἀπαιτουμένην ποσότητα ξυλείας διὰ τὴν κατασκευὴν κορνίζας τοῦ διαζώματος τοῦ Καδωνοστασίου, κατὰ τὴν ἀφιξίν δὲ ἐνταῦθα κλιμακίου μαθητῶν καὶ τεχνιτῶν ἐκ διαφόρων χωρῶν διέθεσε δωρεὰν αὐτὸ ἐργασθὲν μὲ ξύλον καὶ προθυμίαν εἰς τὴν ἀνοικοδόμησιν τοῦ Καδωνοστασίου.

Περατουμένου τοῦ καθ' ὅλα ἀρτίου καὶ καλλιτεχνικοῦ ἔργου ἀνοικοδομήσεως προσέφερεν ἐπὶ πλέον διὰ τὰς ἐσωτερικὰς ἐπισκευὰς «Ἀμμοκονίαματα» τὸ Ἱερὸν Ναοῦ ὡς προσωπικὴν δωρεὰν τὸ ποσὸν τῶν δρχ. ὀκτὼ χιλιάδων ἐννεακοσίων ὀγδοήκοντα τεσσάρων (8984), προτείνει δὲ ὅπως, τιμῆς ἕνεκεν, ἀπονεμηθῇ εἰς τὸν ἀνωτέρω ἀρχιτέκτονα κ. Γεώργιον Κόκσμαν τιμητικὴ διάκρισις.

Τὸ Συμβούλιον ἀκούσαν τοῦ Προέδρου, ἐξέφραντος τὸ ὑπὸ τοῦ κ. Γεώργιου Κόκσμα ἐπιδειχθὲν θερμουγὸν ἐνδιαφέρον δι' ἐδικεῖ ἐπίλυσιν σοβαροῦ ζητήματος τοῦ Ἱεροῦ Ναοῦ Ἁγίου Χαραλάμπους καὶ ὁλοκλήρου τῆς Κοινότητος Μυλοποτάμου, πρὸς ἣν ἐν παντὶ καὶ πάντοτε πολύτιμον συμπάθειαν καὶ ἀρωγὴν προσηνέγκε.

ΣΚΕΦΘΕΝ

θεωροῦν τὴν ἀποδοχὴν τῆς προτάσεως ὡς ἐξ ἐπιτακτικοῦ καθήκοντος ἐπιβαλλομένην ἐνέργειαν ἀπονομῆς τιμητικῆς διακρίσεως πρὸς τὸν ποικιλοτρόπως προσδραμόντα ἀρωγὸν καὶ συμπαραστάτην εἰς τὸ σοβαρὸν τοῦτο ἔργον τοῦ Ἱεροῦ Ναοῦ καὶ ὁλοκλήρου τῆς Κοινότητος,

ΑΠΟΦΑΙΝΕΤΑΙ ΟΜΟΦΩΝΩΣ

ἐκφράζει πρὸς τὸν ἀνωτέρω ἀρχιτέκτονα κ. Γεώργιον Κόκσμαν τὴν πλήρη εὐαρέσκειάν του, διερμηνεύον οὕτω τὴν εὐγνωμοσύνην τῶν κατοίκων ὁλοκλήρου τῆς Κοινότητος Μυλοποτάμου, ὡσαύτως ἀναλαμβάνει τὴν ὑποχρέωσιν ὅπως εἰς ἐμφανὲς σημεῖον τοῦ ἀνεγερθέντος Καδωνοστασίου, ἐντοιχισθῇ μαρμαρίνη πλάξ ἀναγράφουσα τὸ ὀνοματεπώνυμον καὶ τὴν ἰδιότητα τοῦ τιμωμένου.

Ἀντίγραφον τοῦ παρόντος κοινοποιηθῆτω ἁρμοδίως καὶ δημοσιευθῆτω διὰ τοῦ Τύπου.

Ἐφ' ᾧ συνετάγη τὸ παρὸν καὶ ὑπογράφεται ὡς ἕπεται.

Τὸ Ἐκκλησιαστικὸν Συμβούλιον

ΕΥΧΑΡΙΣΤΗΡΙΟΝ

Αἰσθανόμεθα τὴν ὑποχρέωσιν νὰ εὐχαριστήσωμεν καὶ δημοσίως τὴν διεύθυνσιν, τοὺς ἰατροὺς καὶ τὸ νοσηλευτικὸν καὶ βοηθητικὸν προσωπικὸν τοῦ Γενικοῦ Κρατικοῦ Τριφυλλείου Νοσοκομείου Κυθήρων, διὰ τὸ ἐνδιαφέρον τὸ ὁποῖον ἐπέδειξαν καὶ τὰς προσπαθείας των πρὸς θεραπείαν τοῦ πάσχοντος πατρός μας Ἀγγέλου Πετροχείλου. Εἰσήχθη εἰς τὸ νοσοκομεῖον εἰς ἀπελπιστικὴν κατάστασιν καὶ ἐνοσηλεύθη ἐπὶ δίμηνον. Ὅτι ἐσώθη τὸ ὀφείλομεν εἰς τὰς μεγάλας ἐπιστημονικὰς ἱκανότητας τῶν ἰατρῶν καὶ τὰς συνδυασμένας συνεχεῖς προσπαθείας των. Ὁ χειρουργὸς καὶ διευθυντὴς τοῦ νοσοκομείου κ. Ἀντώνιος Νικηφοράκης, ὁ παθολόγος κ. Ἰωάννης Διένης, ὁ μαιευτὴρ κ. Γεώργιος Τριανταφυλλίδης, ὁ ἀκτινολόγος κ. Ἰωάννης Χαλκιᾶς καὶ ὁ μικροβιολόγος κ. Χρῆστος Δημητρέσης, ὅλοι ἔπραξαν πολλὰ πέραν ἀπὸ τὸ καθῆκον, ὡς ἄξιοι τῆς ἀποστολῆς των ἰατροὶ καὶ ὡς ἀνώτεροι ἄνθρωποι. Πρέπει νὰ λογιζόμεθα εὐτυχεῖς οἱ Κυθήριοι ὅτι ἔχομεν ἕνα ἵδρυμα ὅπως τὸ Γενικὸν Τριφύλλειον καὶ ὅτι εἰς αὐτὸ ὑπηρετοῦν τὴν κοινωνίαν τόσον λαμπροὶ ἐπιστήμονες καὶ ἀληθινοὶ ἄνθρωπισταί. Τοὺς εὐχαριστοῦμεν καὶ τοὺς εὐγνωμονοῦμεν καθὼς καὶ ὁλόκληρον τὸ νοσηλευτικὸν καὶ βοηθητικὸν προσωπικόν.

ΝΙΚ. ΑΓ. ΠΕΤΡΟΧΕΙΛΟΣ
Χώρα Κυθήρων

ΑΦΙΕΡΩΣΕΙΣ

Ὁ κ. Ἰωάννης Φατσέας ἢ Γιαβουκλῆς, ἀφιέρωσε εἰς τὸ Ἱερὸν προσκύνημα Ἁγίου Κοσμᾶ, εἰς Ξερουλάκι, ὡραιότατα ἐπίχρυσα Δισκοπότηρα.

Ἡ Κυθηραϊκὴ Ἀδελφότης Πειραιῶς - Ἀθηνῶν εἰς ἰδιόυτητον στέγην

Ἀνωτέρω εἰκονίζεται τὸν ἰδιόκτητον Γραφεῖον - Ἐντευκτήριον τῆς Κυθηραϊκῆς Ἀδελφότητος Πειραιῶς - Ἀθηνῶν, τὸ ὁποῖον ἐγκαινιάσθη τὴν 12ην Ἰουλίου 1968. Εἰς τὴν δευτέραν φωτογραφία εἰκονίζονται ὁ ἐφημέριος τοῦ ἱεροῦ ναοῦ τῆς Ἁγίας Τριάδος μετὰ τοῦ προεδρίου τῆς Ἀδελφότητος καὶ τῶν μελῶν τῆς Ἐπιτροπῆς Διοικήσεως καὶ Διαχειρίσεως τοῦ κληροδοτήματος Μανωλέσου, κατὰ φωτογραφίαν ἡ ὁποία ἐλήφθη μετὰ τὸν ἁγιασμὸν τῶν ἐγκαινίων.

ΕΠΙΣΤΟΛΑΙ ΑΝΑΓΝΩΣΤΩΝ

Πὸρτ Ἄλμπερνι Καναδᾶ
10)5)68

Φίλε κ. Κασιμάτη,

Μεγάλη εἶναι ἡ λύπη μας γιὰ τὸν πρόωρο καὶ ξαφνικὸ θάνατο τοῦ ἐκλεκτοῦ μας φίλου καὶ θερμοῦ πατριώτη ΠΑΝΑΓΙΩΤΗ ΜΑΥΡΟΜΜΑΤΗ, ποὺ συνέβη ἐδῶ στὸν Καναδᾶ. Ἐπὶ πολλὰ χρόνια τὸ σπίτι του ἦταν γιὰ ὅλους μας καὶ γιὰ κάθε Ἕλληνα ποὺ περνοῦσε ἀπὸ τὸ Βανκοῦβερ, μία θερμὴ καὶ φιλόξενη Τσιριγώτικη γωνιά. Τὰ αἰσθήματα αὐτοῦ καὶ τῆς οἰκογενείας του ἦταν μεγάλα. Ἡ καρδιὰ του ἦταν γεμάτη καλωσύνη γιὰ οἰκείους καὶ ξένους, γιὰ γνωστοὺς καὶ ἀγνώστους. Τοῦ ἔφθανε νὰ εἶναι Ἕλληνες. Πάντοτε γελαστός, μὲ τὰς διηγήσεις, μὲ τὰ ἀστεῖα καὶ μὲ τὰ Τσιριγώτικα τραγούδια του, μᾶς ἔφερνε νοερὰ στὸ ἀγαπημένο Νησί μας καὶ μᾶς διπλασίαζε τὴν νοσταλγία γιὰ τὴν ἀθάνατη Ἑλλάδα μας. Μὲ τὸν θάνατό του ἐμεῖς ἐχάσαμε ἀνεκτίμητο φίλο καὶ ἡ πατρίδα μας ἕνα ἀφοσιωμένο της παιδί.

Ἀπὸ τὸ ὑστερημά μας, σᾶς ἀποστέλλομεν 35 δολλάρια Καναδᾶ νὰ δοθοῦν εἰς μνήμην του ὑπὲρ τοῦ ἀνεγειρομένου Γηροκομείου Κυθήρων. Εὐχόμεθα εἰς τὸν Θεὸν νὰ τὸν ἀναπαύσῃ. Καὶ εἰς τὴν οἰκογένειάν του ἀπευθύνομεν ἐγκάρδια συλλυπητήρια.

Μὲ εὐχαριστίας καὶ ἀγάπην,
Οἰκογένεια Ἀντ. Μαργέτη,
Οἰκογένεια Ἀντ. Μπρουντούκα, Γεωργία Μαυρομμάτη, Μανώλης Μαυρογεώργης, Κωστούλα Ζυγουρᾶ, Ἀθανάσιος Κρίθαρης.

∴

Κύριε Κασιμάτη,

Ἔχω τὴν τιμὴν νὰ σᾶς γνωρίσω, ὅτι μεταξὺ ἄλλων, προσεκλήθην καὶ ἐγὼ τὴν 18ην Ἰουνίου 1968 εἰς τὸ Δημαρχεῖον Ἀθηνῶν, εἰς μίαν ἑορταστικὴν συγκέντρωσιν τῆς ἐκλεκτῆς ἀθηναϊκῆς ὀργανώσεως «Λουλουδισμένη Ἀθήνα», πρὸς βράβευσιν τῶν ὑπὸ εἰδικῆς Ἐπιτροπῆς κριθέντων, ὡς τῶν ὡραιοτέρων «ἐξωστῶν». Εἰς τὴν ἑορτὴν ταύτην, παρουσία πολλῶν ἐπισήμων, ὁ κ. Νομάρχης Ἀττικοβοιωτίας μοῦ ἐνεχείρισε βραβεῖον τοῦ Συλλόγου «Οἱ φίλοι τῶν Ἀθηνῶν», τὸ ὁποῖον συνοδεύετο καὶ μὲ χρηματικὸν ποσὸν ἐκ 500 δραχμῶν. Καὶ πρὸ διετίας ὑπὸ τῆς αὐτῆς ὀργανώσεως μοῦ εἶχεν ἀπονεμηθῆ μετάλλιον διὰ τὸν αὐτὸν λόγον. Ἐπειδὴ θεωρῶ ὅτι ἡ πρὸς ἐμὲ τοιαύτη τιμή, ἀντανακλᾶ καὶ πρὸς τὴν ἰδιαιτέραν μου Πατρίδα «τὰ ὡραῖα μας ΚΥΘΗΡΑ» ἀπὸ τὰ ὁποῖα ἔχω πάρει τὴν ἀγάπην μου πρὸς τὰ ἄνθη, διαθέτω ἐκ τοῦ ἄνω ποσοῦ, μέσω Ὑμῶν τὸ ποσὸν τῶν 200 δρχ. διὰ τὸ Φιλόπτωχον Ταμεῖον τῆς Ἱερᾶς Μητροπόλεως Κυθήρων «Ἡ Μυρτιδιώτισσα».

Μετὰ πάσης τιμῆς καὶ εὐχαριστιῶν.

ΠΟΠΗ Δ. ΣΤΑΜΑΤΙΑΔΟΥ
(τὸ γένος Νικ. Πετροχείλου)

ΑΠΟΛΟΓΙΣΜΟΣ ΙΕΡΑΣ ΜΟΝΗΣ ΜΥΡΤΙΔΙΩΝ
ΟΙΚΟΝΟΜΙΚΟΥ ΕΤΟΥΣ 1966

ΕΣΟΔΑ

Τακτικὰ ἔσοδα

1) Ἐκ διαθέσεως κηρίων — περιφορᾶς δίσκων	122.417
2) Ἐκ περιφορᾶς Ἁγίας Εἰκόνος	33.448
3) Ἐξ ἐνοικίων κτημάτων	300
4) Ἐκ τόκων κεφαλαίων	9.954

Ἔκτακτα ἔσοδα

1) Εἰσπράξεις ἐκ δωρεῶν	84.361
3) Εἰσπράξεις ἐξ ἀπροβλέπτων ἐσόδων	49.347
4) Ἔσοδον ἐκ τῆς ἀναλήψεως τοῦ συνόλου τῶν ἐσόδων ποσοῦ 90.866 δρχ. προϊὸν ἐκ τῶν Κρατικῶν Λαχείων διὰ τὴν ἀνέγερσιν Βυζαντινοῦ Μουσείου εἰς Ἱερὰν Μονὴν Μυρτιδίων	90.866
Σύνολον ἐσόδων ἔτους 1967	390.693
Ὑπόλοιπον οἰκονομικοῦ ἔτους 1966	287.887
	678.580

ΕΞΟΔΑ

Τακτικὰ ἔξοδα

1) Μισθοδοσία ἱεροψάλτου	15.780
1α) » οἰκονόμου	11.900
1β) » μονίμου ἐργάτου	16.500
2) Συντήρησις καὶ χρειώδη Ναοῦ	6.000
3) Μισθοδοσία ἐκτάκτων ἐργατῶν	3.472
4) Περιποίησις Προσκυνητῶν	1.909
5) Φωτισμὸς - Χρειώδη Ἡγουμενείου - Κελλίων	8.317
6) Ὑδροχρωματισμοὶ κλπ. σχετικαὶ δαπάναι	4.812
7) Ἔξοδα πανηγύρεων	7.768
8) Ἔξοδα καὶ ἀγώγια ἐπιτροπῆς	4.880
9) Γραφικὴ ὕλη, ἔντυπα κλπ. γραφείου	401
10) Καλλιέργεια, συντήρησις κτημάτων	3.230

Ἔκτακτα ἔξοδα

1) Γενικαὶ ἐπισκευαὶ Ἡγουμενείου - Κελλίων	4.596
2) Τσιμεντόστρωσις ὁδοῦ Μυρτίδια - Καλοκαιρινὲς	96.104
4) Μηχανοστάσιον, Ἀντλιοστάσιον	1.817
5) Ἔξοδα ἠλεκτροφωτισμοῦ	119
6) Ἀγορὰ μπρελὸκ καὶ εἰκόνων	37.427
7) » ὑγρῶν καυσίμων	5.680
9) Διάφορα ἀπρόβλεπτα	28.439

Εἰσφοραὶ — Βοηθήματα

1) Βοηθήματα διάφορα	9.629
1) Ἀνάληψις ποσοῦ 90.866, προϊὸν ἐκ τῶν Κρατικῶν Λαχείων συγχωνευθὲν κατὰ τὰ προηγούμενα ἔτη εἰς τὸ σύνολον τῶν ἐσόδων μεταφερόμενον εἰς τὸ σκέλος τῶν ἐσόδων ὑπὸ ἴδιον ἄρθρον καὶ Κεφ. δι' ἀνέγερσιν Βυζαντινοῦ Μουσείου εἰς Ἱερὰν Μονὴν Μυρτιδίων	90.866
Σύνολον ἐξόδων 1967	359.646
Ὑπόλοιπον χρήσεως 1966 καὶ ἔσοδα ἔτους 1967	678.580
Ὑπόλοιπον μεταφερόμενον εἰς 1 Ἰανουαρίου 1968	318.934

Ἐν Κυθήροις τῇ 30ῇ Μαρτίου 1968
Η ΕΠΙΤΡΟΠΗ
Ὁ Πρόεδρος — Ὁ Ταμίας — Τὰ Μέλη

ΑΝΘΗ — ΔΙΑΚΟΣΜΗΣΕΙΣ
Δ. ΖΕΡΔΕΣ & ΥΙΟΙ
ΠΑΤΗΣΙΩΝ 178 (ΠΛ. ΑΜΕΡΙΚΗΣ) — ΤΗΛ. 876.414
ΠΑΤΡΙΑΡΧΟΥ ΙΩΑΚΕΙΜ 5 — ΤΗΛ.

ΤΟ ΖΕΥΓΟΣ ΑΝΔΡΕΑ ΚΑΙ ΣΟΦΙΑΣ ΚΑΒΑΚΟΥ ΑΦΙΧΘΗ ΣΤΗΝ ΠΑΤΡΙΔΑ ΧΑΡΙΝ ΑΝΑΨΥΧΗΣ

Ἀφίκετο εἰς τὴν πατρίδα, χάριν ἀναψυχῆς καὶ περιηγήσεως, ὁ διακεκριμένος συμπατριώτης μας κ. Ἀνδρέας Καβάκος μετὰ τῆς ἀξιοτίμου κυρίας του Σοφίας, καταγόμενος ἐκ Ποταμοῦ. Ὁ κ. καὶ ἡ κ. Καβάκου ἐγεννήθησαν εἰς Ἀμερικήν. Εἶναι καὶ οἱ δύο κάτοχοι εὐρείας μορφώσεως καὶ

Τὸ ἐκλεκτὸν ζεῦγος Ἀνδρέα καὶ Σοφίας Καβάκου.

ἀνήκουν εἰς τὰ πλέον ἐκλεκτὰ μέλη τοῦ Ἑλληνισμοῦ Ἀμερικῆς. Ὁ κ. Καβάκος εἶναι φαρμακοποιὸς μὲ ἰδιόκτητον ἐπιχείρησιν εἰς Βαλτιμόρην. Ἐκτὸς αὐτοῦ, προσφέρει τὰς ὑπηρεσίας του εἰς τὴν Ἀμερικανικὴν κοινωνίαν ὡς ἐπαρχιακὸς δικαστής, εἶναι ἀντιπρόσωπος τῶν Ἡνωμένων Ἐθνῶν εἰς Βαλτιμόρην, γραμματεὺς ἀθλητικῶν καὶ ἐπιστημονικῶν ὁμίλων, ἐξωτερικὸς ἰατρὸς εἰς νοσοκομεῖα καὶ ἰδίως εἰς τὸ ναυτικὸν νοσοκομεῖον Βαλτιμόρης, τοῦ ὁποίου εἶναι καὶ σύμβουλος. Ἀντιπροσωπεύει εἰς τὴν Βαλτιμόρην τὸ Δημοκρατικὸν Κόμμα καὶ ἔχει βαρυνουσαν γνώμην εἰς τὴν ἐκλογὴν τῶν ὑποψηφίων προέδρων τῆς Ἀμερικῆς ὡς καὶ τὴν ἐπιλογὴν τῶν ὑπουργῶν τῆς κυβερνήσεως (ὁσάκις κυβερνοῦν οἱ Δημοκρατικοί). Ἡ κ. Σοφία Καβάκου ἐγεννήθη εἰς τὴν Οὐάσιγκτων, κατάγεται ἀπὸ τὴν Κόρινθον ἐκ τῆς γνωστῆς οἰκογενείας Κουτσούκου, καὶ ὑπηρετεῖ ὡς γραμματεὺς εἰς τὸ Γενικὸν Ἐπιτελεῖον τοῦ Ἀμερικανικοῦ Στρατοῦ, εἰς τὸ Πεντάγωνον τῆς Οὐάσιγκτων.

Τὴν Ἑλληνικὴν κοινωνίαν ὁ κ. Ἀνδρέας Καβάκος καὶ ἡ ἀνταξία σύζυγός του ὑπηρετοῦν ἀπὸ χρόνια μὲ ἀκούραστο ζῆλο καὶ πολὺ ἐνθουσιασμό. Ὡς μέλη τῆς Ἑλληνοχριστιανικῆς Ἐκκλησίας προσέφερον τὰς ὑπηρεσίας των εἰς τὴν ἀνέγερσιν πολλῶν ναῶν καὶ σχολείων, τὴν ἵδρυσιν μορφωτικῶν καὶ φιλανθρωπικῶν ὁμίλων καὶ τὴν ὑποστήριξιν κάθε εὐγενικοῦ καὶ πατριωτικοῦ σκοποῦ.

Ὁ κ. Καβάκος εἶναι σύμβουλος τῆς Ἀρχιεπισκοπῆς Ἀμερικῆς καὶ προσφέρει ἀνεκτιμήτους ὑπηρεσίας εἰς τὴν Ἑλληνορθόδοξον Ἐκκλησίαν, ὡς ἄριστος Ἕλλην καὶ πιστὸς χριστιανός. Τέλος, ὁ κ. Καβάκος εἶναι φανατικὸς συλλέκτης γραμματοσήμων μὲ ἀνταποκριτὰς εἰς πλείστας πόλεις τοῦ κόσμου.

Δύο τέκνα συμπληρώνουν τὴν εὐτυχίαν τοῦ ἐκλεκτοῦ ζεύγους Καβάκου. Ὁ Θεόδωρος ποὺ ἀσκεῖ τὸ πατρικὸν ἐπάγγελμα τοῦ φαρμακοποιοῦ εἰς Βαλτιμόρην καὶ ἡ Μαρία, ποὺ εἶναι ἐγκατεστημένη εἰς Ἀθήνας.

Εἰς Κύθηρα ὁ κ. Ἀνδρέας Καβάκος μετὰ τῆς κυρίας του θὰ μεταβοῦν τὴν 14ην Αὐγούστου, διὰ νὰ προσκυνήσουν τὴν Μυρτιδιώτισσα καὶ ἀκολούθως νὰ περιηγηθοῦν τὸ Νησί. Ἐκεῖθεν θὰ μεταβοῦν εἰς Κρήτην καὶ μετὰ ταῦτα εἰς Κωνσταντινούπολιν εἰς εὐλαβικὸν προσκύνημα τῆς Α. Μακαριότητος τοῦ Οἰκουμενικοῦ Πατριάρχου κ. Ἀθηναγόρα. Ἐπιστρεφοντες εἰς τὴν Ἀμερικὴν θὰ μεταβοῦν εἰς Παρισίους διὰ νὰ συναντήσουν τὸν σεβαστὸν θεῖον των κ. Ἐμμανουὴλ Καβάκον, ποὺ εἶναι πασίγνωστος ὡς καλλιτέχνης - γλύπτης, παγκοσμίου ἀκτινοβολίας.

Πρὸς τὸν διακεκριμένον συμπατριώτην κ. Ἀνδρέαν Καβάκον, ὁ ὁποῖος τιμᾷ ἀνέκαθεν τὴν ἐφημερίδα μας διὰ τῆς φιλίας του, καθὼς καὶ πρὸς τὴν ἀξιότιμον σύζυγόν του, εὐχόμεθα εὐχάριστον τὴν ἐν Ἑλλάδι διαμονήν.

ΕΙΣΦΟΡΑΙ ΕΥΣΕΒΩΝ ΣΥΜΠΑΤΡΙΩΤΩΝ ΜΑΣ ΠΡΟΣ ΤΟ ΙΕΡΟΝ ΠΡΟΣΚΥΝΗΜΑ ΜΥΡΤΙΔΙΩΤΙΣΣΑΣ

Δημοσιεύομεν κατωτέρω τὴν τακτικὴν κατάστασιν τῶν προς τὸ Ἱερὸν Καθίδρυμα «ΠΑΝΑΓΙΑ ΜΥΡΤΙΔΙΩΤΙΣΣΑ» δωρεῶν ἀπὸ 1.4.1968 ἕως 30.6.1968.

Εὐάγγελος Καρκατζῆς δρχ. 1.000, Σταματία Καστρισιου 5 δολλ. Ἀμερικῆς, Ἀνώνυμος 20 δολλ. Αὐστραλίας, Εὐανθία Τσαουχη 20 δολλ. Αὐστραλίας, Θεοδώρα Μαυρομμάτη 10 δολλ. Αυστραλίας, Ε. Πρωτοψάλτη 10 δολλ. Αὐστραλίας, Βασίλειος Κεντρωτης 20 δολλ. Αυστραλιας, Διαμάντα Κασιμάτη 5—10—1 λίρες Ἀγγλίας, Ἀναστασία Κυπριου δραχμας 1.000, Ἐμμανουὴλ Σκλάβος 5 δολλ. Αυστραλιας, Κοσμᾶς Λεονταράκης 11—15—1 λίρες Ἀγγλιας, Σταυρούλα Πρινεα τσεκ 5 λιρῶν Ἀγγλίας, Μαρούλα Φυρου 500 δρχ. διὰ τὴν Μονὴν καὶ 100 δρχ. εἰς τὸν ἱερεα, σύνολον 600 δρχ., Ἀνδριάνα Ράπτη 10 δολλ. Αὐστραλίας, Ποθητὴ Στρατηγοῦ 250 δρχ., Σταματούλα Κομηνοῦ 2 δολλ. Αὐστραλίας, Πολυτίμη Χλέντζου 4 δολ. Αὐστραλίας, Ἀντωνία Σίμου 10 δολλ. Αὐστραλίας, τὰ 4 ἐδόθησαν εἰς τὸν ἱερεα διὰ μίαν λειτουργίαν, τὰ ὑπόλοιπα 6 παραμένουν εἰς τὸ ταμεῖον τῆς Μονῆς, Ἀνώνυμος 11 δολλ. Αὐστραλίας, Κρέουσα Μασσέλου 1.000 δρχ., Ἀνώνυμος 20 δολλ. Αὐστραλίας μέσω Παναγιώτου Κασιμάτη, Γεώργιος Βενέρης 4 δολλ. Αὐστραλίας, Δημήτριος Γ. Κομηνὸς 480 δρχ., Μαριάνθη Βαρυπάτη 5 δολλ. Αὐστραλίας καὶ Ἑλένη Σκλάβου ἕνα στάϊστρο.

ΚΙΝΗΜΑΤΟΓΡΑΦΙΚΑΙ ΠΡΟΒΟΛΑΙ ΕΙΣ ΚΥΘΗΡΑ

Ὁ δραστήριος συμπατριώτης μας κ. Βύρων Δαπόντες, προέβαλε δωρεὰν εἰς Φράτσια καὶ ἄλλα χωρία τῆς Νήσου, μὲ τὴν κινηματογραφικὴν μηχανήν του, ταινίας μὲ ἐπίκαιρα θέματα καθὼς καὶ τὸ ἔργον «Τὸ Νησὶ τῶν γενναίων». Τὰς προβολὰς παρακολουθεῖ εἰς ὅλα τὰ χωριὰ πλῆθος κόσμου.

ΑΓΓΛΙΚΟΝ ΛΕΞΙΚΟΝ ΕΔΩΡΗΘΗ ΕΙΣ ΤΟ ΓΥΜΝΑΣΙΟΝ

Ὁ διακεκριμένος συμπατριώτης μας κ. Ἐμμανουὴλ Μ. Γεωργόπουλος, συνεχίζων τὰς πρὸς τὸ Νησί μας μεγάλας καὶ σκοπίμους δωρεάς του, ἀπέστειλεν εἰς τὸ Γυμνάσιον Κυθήρων μέγα Ἀγγλικὸν λεξικὸν μετὰ εἰδικῆς πολυτελοῦς βάσεως, πρὸς χρῆσιν διδασκόντων καὶ διδασκομένων.

ΠΑΡΑΚΛΗΣΙΣ

Μεταξὺ τῶν διαφόρων ἀναγκῶν τοῦ ἱεροῦ ναοῦ Ἁγίου Γεωργίου τοῦ χωρίου Καληςπεριάνικα, ἐπείγουσα εἶναι ἡ κατασκευὴ νέου Δεσποτικοῦ θρόνου. Διότι ὁ παλαιὸς κατεστράφη ἀπὸ τὴν ὑγρασίαν καὶ τὴν πολυκαιρίαν. Ἡ Ἐκκλησιαστικὴ Ἐπιτροπὴ Καληςπεριανίκων παρακαλεῖ τοὺς φιλοθρήσκους ἐνορίτας καὶ τοὺς ἐξ αὐτῶν ἀποδήμους νὰ βοηθήσουν οἰκονομικῶς διὰ τὴν κατασκευὴν νέου Δεσποτικοῦ θρόνου.

Ἡ Ἐπιτροπὴ τοῦ Καθιδρύματος εὐχαριστεῖ θερμῶς τοὺς ἀνωτέρω δωρητὰς καὶ εὐχεται ὅπως ἡ Παναγία ἡ Μυρτιδιώτισσα τοὺς χαρίζῃ ὑγείαν καὶ εὐτυχίαν. Ἐπὶ τούτοις, ἡ Διαχειριστικὴ Ἐπιτροπὴ εἶναι εἰς τὴν εὐχάριστον θέσιν νὰ ἀνακοινώσῃ τὴν ἔναρξιν δύο ἔργων: Τῆς διαμορφώσεως καὶ τσιμεντοστρώσεως τοῦ δρόμου ἀπὸ Τρύπια Πέτρα μέχρι τοῦ χωρίου Καλοκαιρινὲς καὶ τὴν ἁγιογράφησιν τοῦ βορείου τοίχου τοῦ ἱεροῦ ναοῦ μετὰ τῶν ὀκτὼ κιόνων. Ἐπίσης ἡ Ἐπιτροπὴ προετοιμάζει τὰ κελλὶ θὰ ὑπάρχῃ νερό, ἠλεκτρικὸ φῶς καὶ συσκευὴ ὑγραερίου, πρὸς χρῆσιν τῶν δεκαπεντιστῶν.

Ἐντολῇ τῆς Ἐπιτροπῆς
ὁ Γραμματεὺς
ΦΡΑΓΚ. Π. ΛΑΖΑΡΕΤΟΣ

Εἰς τὸ Ἐπαγγελματικὸν Ἐπιμελητήριον Πειραιῶς

ΣΥΝΕΚΡΟΤΗΘΗ Η ΓΕΝΙΚΗ ΣΥΝΕΛΕΥΣΙΣ ΤΩΝ ΜΕΛΩΝ ΤΗΣ ΚΥΘΗΡΑΪΚΗΣ ΑΔΕΛΦΟΤΗΤΟΣ ΠΕΙΡΑΙΩΣ-ΑΘΗΝΩΝ

Θέμα τὸ υλληροδότημα Βρεττοῦ — Τασίας Μανωλέσου

Τὴν 23ην Ἰουνίου συνῆλθεν εἰς τὴν ἐν Πειραιεῖ αἴθουσαν τοῦ Ἐπαγγελματικοῦ Ἐπιμελητηρίου ἡ Γενικὴ Συνέλευσις τῶν μελῶν τῆς Κυθηραϊκῆς Ἀδελφότητος Πειραιῶς — Ἀθηνῶν, συγκληθεῖσα εἰδικῶς διὰ τὴν ἔκθεσιν τῶν πεπραγμένων τῆς Ἐπιτροπῆς Διοικήσεως καὶ Διαχειρίσεως τοῦ κληροδοτήματος «Βρεττοῦ καὶ Τασίας Μανωλέσου».

Τῆς Συνελεύσεως προήδρευσεν ὁ δικηγόρος κ. Τάσης Κουκούλης, πρόεδρος τῆς Ἀδελφότητος καὶ χρέη Γραμματέως ἐξετέλεσεν ὁ γνωστὸς λόγιος κ. Διονύσιος Κουλεντιανός. Παρέστησαν πολυάριθμα μέλη τῆς Ἀδελφότητος ἐκ τῆς παροικίας Πειραιῶς καὶ Ἀθηνῶν. Ἐν ἀρχῇ ἐτηρήθη ἑνὸς λεπτοῦ σιγὴ εἰς μνήμην τῶν μεγάλων εὐεργετῶν Βρεττοῦ καὶ Τασίας Μανωλέσου καὶ ἀκολούθως ὁ πρόεδρος κ. Κουκούλης προέβη εἰς εἰσήγησιν ἐπὶ τῶν πεπραγμένων τῆς Ἐπιτροπῆς Κληροδοτήματος Μανωλέσου, εἰπών, μεταξὺ τῶν ἄλλων, καὶ τὰ ἑξῆς:

«Δύο ἀπὸ τὰ πρώτιστα καὶ κυριώτερα μελήματα τοῦ νέου Δ.Σ. τῆς Ἀδελφότητος ὑπῆρξαν ἡ τέλεσις πανδήμου μνημοσύνου τῶν μεγάλων εὐεργετῶν Βρεττοῦ καὶ Τασίας Μανωλέσου καὶ ἡ σύγκλησις τῆς παρούσης γενικῆς συνελεύσεως, ἡ ὁποία ἀναφέρεται εἰς τὸ μέγα κληροδότημα, τὸ ὁποῖον κατέλιπον. Εἶναι μεγάλη ἡ χαρὰ ὅλων τῶν μελῶν τοῦ Δ.Σ. διὰ τὴν σημερινὴν συνάντησιν. Σᾶς ἐκαλέσαμεν ὄχι τόσον διὰ νὰ μᾶς ἀκούσετε, ὅσον διὰ νὰ σᾶς ἀκούσωμεν ἡμεῖς. Ἡ ἐνημέρωσις, ἡ ἀνταλλαγὴ ἀπόψεων μέσα εἰς ἕνα χαρούμενον περιβάλλον ἀγάπης εἶναι ἕνας ἀπὸ τοὺς κυρίους σκοποὺς τῆς συνελεύσεως. Μὴ λησμονῶμεν ὅτι τὸ Σωματεῖον μας ὀνομάζεται ΑΔΕΛΦΟΤΗΣ. Μετὰ ἀπὸ τὴν εἰσήγησίν μου, ὁ λόγος θὰ δοθῇ εἰς τὸν πρωτεργάτην τοῦ κληροδοτήματος, ἐξαίρετον συμπατριώτην μας κ. Θεόδωρον Ἀρχοντούλην, πρόεδρον τῆς Ἐπιτροπῆς Διοικήσεως καὶ Διαχειρίσεως, καὶ ἐν συνεχείᾳ κάθε ἕνας ἀπὸ ὑμᾶς θὰ ἔχῃ τὴν εὐκαιρίαν νὰ διατυπώσῃ τὰς ἀπόψεις του ἢ νὰ ζητήσῃ διευκρινίσεις. Θὰ σᾶς ἀκούσωμεν μὲ μεγάλην προσοχὴν καὶ μὲ πολλὴν εὐχαρίστησιν. Ἐπὶ τοῦ κυρίου θέματος τῆς παρούσης γενικῆς συνελεύσεως, τοῦ θέματος τῆς λογοδοσίας, ἐπιθυμῶ νὰ τονίσω τὰ ἑξῆς:

» Τὸ Διοικ. Συμβούλιον τῆς Ἀδελφότητος ἐνημερώθη ἀπολύτως ἐπὶ τῶν πεπραγμένων, ἐπὶ τῆς διαχειρίσεως καὶ τῆς καταστάσεως τῶν δύο ἀκινήτων καὶ τῆς ἐν γένει περιουσίας τοῦ κληροδοτήματος. Ἐτέθησαν ὑπ' ὄψιν μας ἅπαντα τὰ βιβλία Προεδρείου, Γραμματείας καὶ Διαχειρίσεως τῆς Ἐπιτροπῆς. Ἐκ τοῦ γενομένου δὲ ἐλέγχου καὶ τῆς σχετικῆς ἐνημερώσεώς μας, σᾶς γνωρίζομεν ὅτι θέμα οὐσίας, διὰ τὴν γενομένην διαχείρισιν δὲν ὑπάρχει. Δὲν πρέπει, οὐδὲ κἀν νὰ διανοηθῇ κανεὶς ὅτι ἄνθρωποι οἰκογενειάρχαι, ἐπίλεκτοι Κυθήριοι, μὲ ἀρίστην ἐπαγγελματικὴν καὶ κοινωνικὴν σταδιοδρομίαν ὅπως εἶναι ἅπαντα τὰ μέλη τῆς Ἐπιτροπῆς Διαχειρίσεως τοῦ κληροδοτήματος, ἦτο δυνατὸν νὰ διαχειρισθοῦν τὰ ΙΕΡΑ χρήματα τοῦ κληροδοτήματος διὰ ἰδιοτελεῖς σκοπούς. Αὐτὸ καὶ ὁ πλέον δόλιος καὶ κακόπιστος, ἂν ὑπάρχῃ, ἂς τὸ βγάλῃ ἀπὸ τὸ μυαλό του. Ἀλλὰ καὶ ἀπὸ ἀπόψεως τυπικῆς τηρήσεως τῶν σχετικῶν Ταμιακῶν καὶ ἐν γένει Διαχειριστικῶν βιβλίων, ἡ πολιτεία τῆς Ἐπιτροπῆς Διαχειρίσεως τοῦ Κληροδοτήματος ὑπῆρξεν ΑΡΙΣΤΗ.

Αἱ χεῖρες τῶν κ.κ. Θεοδώρου Ἀρχοντούλη καὶ Κωνσταντίνου Μυλωνοπούλου ὑπῆρξαν λευκαὶ κατὰ τὴν διαχείρισιν, σὰν τὰ ὁλόλευκα μαλλιὰ τῆς κεφαλῆς των. Δηλῶ ὑπευθύνως ἀπὸ τῆς θέσεως ταύτης, ὅτι αἱ θῦραι τοῦ Σωματείου μας θὰ εἶναι πάντα ἀνοικταὶ διὰ κάθε Κυθήριον. Ἀλλὰ καὶ τὰ διαχειριστικά μας βιβλία θὰ εἶναι πάντοτε ἀνοικτά. Καὶ θὰ ἔχῃ κάθε Κυθήριος ὄχι μόνον δικαίωμα ἀλλὰ καὶ ἱερὸν καθῆκον νὰ ζητήσῃ νὰ λαμβάνῃ γνῶσιν καὶ αὐτῶν καὶ τῆς ἐν γένει διαχειρίσεως. Οὐδεὶς ἔχει τὸ δικαίωμα νὰ ἀρνηθῇ τὸν ἔλεγχον ἢ τὴν ἐνημέρωσιν εἰς τὸν ζητοῦντα νὰ λάβῃ σχετικῶς γνῶσιν.

Ἄριστη ἦτο ἡ διαχείρισις τοῦ υλληροδοτήματος

Τὰ βιβλία εὑρίσκονται εἰς τὴν διάθεσιν ὅλων

» Περαίνων, ἐκφράζω ἐκ μέρους ὅλων τῶν μελῶν τοῦ Διοικητικοῦ Συμβουλίου τὰς θερμοτάτας εὐχαριστίας μας πρὸς τὰ μέλη τῆς Διαχειριστικῆς Ἐπιτροπῆς.

» Τὸ Διοικ. Συμβούλιον θέλει προσφέρει ἐν καιρῷ τὰς δεούσας ἠθικὰς ἀμοιβάς, ἐγγράφως, πρὸς τὰ μέλη τῆς Διαχειριστικῆς Ἐπιτροπῆς καὶ κυρίως πρὸς τὰ πρωτεύσαντα μέλη κ.κ. Θεόδ. Ἀρχοντούλην καὶ Κωνστ. Μυλωνόπουλον διὰ τὰς πολλαπλᾶς, μεγάλας καὶ ἀνιδιοτελεῖς ὑπηρεσίας των».

Ἐν συνεχείᾳ τὸν λόγον ἔλαβεν ὁ κ. Θεόδωρος Ἀρχοντούλης, πρόεδρος τῆς Διαχειριστικῆς Ἐπιτροπῆς, ὁ ὁποῖος προέβη εἰς λεπτομερῆ ἔκθεσιν τῶν πεπραγμένων, δημοσιευθεῖσαν εἰς τὸ προηγούμενον φύλλον τῆς ἐφημερίδος μας. Ἐπηκολούθησεν εὐρεῖα διαλογικὴ συζήτησις. Ἐζητήθησαν καὶ ἐδόθησαν διευκρινίσεις ἐπὶ τοῦ διανεμηθέντος εἰς ἅπαντα τὰ μέλη τῆς Συνελεύσεως ἐγγράφου ἀπολογισμοῦ, ὅστις ἐπίσης ἐδημοσιεύθη εἰς τὸ προηγούμενον φύλλον τῆς «Κυθηραϊκῆς Δράσεως».

Κατόπιν ὁ πρόεδρος τοῦ Δ. Σ. τῆς Ἀδελφότητος προέβη εἰς τὰς ἑξῆς ἀνακοινώσεις:

«Ὁλοκληρώθη καλῶς ἡ παράδοσις τοῦ ἀρχείου, τῶν βιβλίων, τῶν ἐπίπλων καὶ τῆς ἐν γένει περιουσίας τῆς Ἀδελφότητος πρὸς τὸ νέον Διοικητικὸν Συμβούλιον. Συνεκροτήθη τὸ Φυσιολατρικὸν Τμῆμα. Κατηρτίσθη ἕνα πλούσιον καὶ μελετημένον πρόγραμμα ἐκδηλώσεων καὶ ἐκδρομῶν, τὸ ὁποῖον καὶ ἐκτελεῖται μὲ ἀπόλυτον ἐπιτυχίαν. Προέβημεν εἰς πλήρη ἐπισκευὴν καὶ ἀξιοποίησιν τοῦ ἀκινήτου τῆς Ἀδελφότητος (Ἀριστείδου 17 Πειραιεύς), μὲ ἐλάχιστα χρήματα. Εἰς τὸ κτίριον αὐτὸ θὰ μεταφέρωμεν τὴν λέσχην μας ἀφ' ἑνὸς διὰ νὰ ἐξοικονομῇ ἡ Ἀδελφότης τὰς δύο ἕως δυόμισι χιλιάδας δραχμὰς μηνιαίως, τὰς ὁποίας πληρώνει ὡς ἐνοίκιον τῶν γραφείων καὶ τῆς λέσχης καὶ ἀφ' ἑτέρου διὰ νὰ εὑρισκώμεθα πλησιέστερον πρὸς τὰ ἀκίνητα τοῦ κληροδοτήματος καὶ νὰ δυνάμεθα οὕτω καλύτερον νὰ τὰ ἐπιβλέπωμεν καὶ νὰ τὰ ἐπιτηροῦμεν. Ἐπλουτίσαμεν τὴν βιβλιοθήκην μας μὲ ὀκτὼ δεμένους τόμους τοῦ ἐγκυκλοπαιδικοῦ περιοδικοῦ ΗΛΙΟΣ. Σκεπτόμεθα νὰ ζητήσωμεν ἀπὸ τὸ ὑπουργεῖον Οἰκονομικῶν τὴν ἀπαλλαγὴν τοῦ κληροδοτήματος ἀπὸ τὸν ἐτήσιον φόρον εἰσοδήματος καὶ τὴν ἀνοικοδόμησιν τοῦ ἑτέρου πεπαλαιωμένου ἀκινήτου μας, τοῦ κειμένου εἰς τὴν ὁδὸν Ναυαρίνου ἀριθ. 7. Εἰς τὸ ἀνοικοδομηθησόμενον ἀκίνητον, ὁλόκληρος ὁ πρῶτος ὄροφος θὰ διαρρυθμισθῇ καταλλήλως, ὥστε νὰ ἀποτελέσῃ μίαν ὑποδειγματικὴν λέσχην - ἐντευκτήριον μὲ μπουφέ, μὲ πίγκ - πόγκ, μὲ βιβλιοθήκην, μὲ ραδιοπικάπ, τηλεόρασιν, μὲ μικροφωνικὰς καὶ κινηματογραφικὰς ἐγκαταστάσεις, ὥστε νὰ προσφέρῃ κάθε εἰχαρίστησιν εἰς κάθε Κυθήριον. Ἐν καιρῷ εἰς τοὺς προστεθησομένους ὀρόφους ἴσως στεγασθοῦν ὁ ξενῶν δι' ἀπόρους Κυθηρίους καὶ ἡ Σχολὴ Ἀγγλικῶν, εἰς ἐκτέλεσιν σχετικῆς ἐπιθυμίας τοῦ Εὐεργέτου Βρεττοῦ Μανωλέσου. Ἤδη κατηρτίσθη τὸ προσχέδιον τῆς οἰκοδομῆς ἀπὸ τὸ ἐξαίρετον ζεῦγος τῶν συμπατριωτῶν μας Δημητρίου καὶ Λουκίας Ζαγλανίκη, ἀμφοτέρων ἀρχιτεκτόνων, οἵτινες εὐγενῶς θέλουσι προσφέρει δωρεὰν τὰς τεχνικὰς καὶ ἐπιστημονικάς των ὑπηρεσίας πρὸς πραγματοποίησιν τοῦ μεγάλου αὐτοῦ ἔργου».

Ἐπηκολούθησε διαλογικὴ συζήτησις καὶ ἅπαντα τὰ μέλη τῆς Γεν. Συνελεύσεως ἐξέφρασαν τὴν εὐχὴν διὰ ταχεῖαν ἀνοικοδόμησιν.

ΠΟΛΥΑΡΙΘΜΟΙ ΣΥΜΠΑΤΡΙΩΤΑΙ ΜΑΣ ΑΦΙΧΘΗΣΑΝ ΑΠΟ ΤΗΝ ΑΥΣΤΡΑΛΙΑΝ ΚΑΙ ΗΝΩΜΕΝΑΣ ΠΟΛΙΤΕΙΑΣ

Ἐξηκολούθησε καὶ κατὰ τὸν μῆνα Ἰούλιον ἡ ἄφιξις Κυθηρίων ἐκ τοῦ ἐξωτερικοῦ, πρὸς ἐπίσκεψιν τῆς πατρίδος. Κατωτέρω δημοσιεύομεν τὰ ὀνόματα ὅσων ἐπληροφορήθημεν τὴν ἄφιξιν.

Α΄ ΕΞ ΑΜΕΡΙΚΗΣ:

Ἀρετὴ Χριστοφόρου Σουρῆ, καταγομένη ἀπὸ τὴν Κοινότητα Καραβᾶ καὶ ἐγκατεστημένη εἰς Τάουσον τῆς Ἀμερικῆς. Ἐξ Ἀμερικῆς ἡ κ. Σουρῆ μετέβη εἰς Αὐστραλίαν πρὸς συνάντησιν τῆς προσφιλοῦς ἀδελφῆς της κ. Ἑλένης Γ. Τζωρτζοπούλου ποὺ εἶναι ἀποκατεστημένη εἰς τὴν πόλιν Κατούμπα. Ἐκεῖθεν αἱ δύο ἀδελφαὶ ἀνεχώρησαν διὰ τὴν πατρίδα καὶ παρέμειναν κατὰ τὸ πλεῖστον εἰς Ἀγίαν Πελαγίαν, πλησίον τῶν συγγενῶν των.

— Γρηγορία Θ. Τζωρτζοπούλου μετὰ τῶν τέκνων της. Ἡ κ. Τζωρτζοπούλου ἐγεννήθη εἰς Ντητρόϊτ τῆς Ἀμερικῆς καὶ εἶναι προσφιλὴς θυγάτηρ τῶν διακεκριμένων συμπατριωτῶν μας Ἐμμανουὴλ καὶ Παναγιωτίτσας Γεωργοπούλου. Ὁ σύζυγός της, γνωστὸς γυμνασιάρχης εἰς Βαλτιμόρην, ἀναμένεται κατ' αὐτάς. Ἡ οἰκογένεια τοῦ κ. Θεοδώρου Τζωρτζοπούλου ἔρχεται διὰ πρώτην φορὰν εἰς τὴν Ἑλλάδα, εἶναι δὲ ἐγκατεστημένη εἰς Βαλτιμόρην.

— Σοφοκλῆς Κοντολέων μετὰ τῆς συζύγου του Ἀθηνᾶς καὶ τῶν μικρῶν τέκνων των Χαραλάμπους καὶ Χριστίνας. Ὁλόκληρος ἡ οἰκογένεια Κοντολέοντος ἐπισκέπτεται τὴν πατρίδα διὰ πρώτην φοράν. Ὁ κ. Κοντολέων εἶναι ἐγκατεστημένος εἰς Νέαν Ὑόρκην, ὁ δὲ πατήρ του ἀείμνηστος Ἀντώνιος Κοντολέων κατήγετο ἐκ Χώρας.

— Πέτρος Κασιμάτης μετὰ τῆς συζύγου του Κατίνας. Καὶ τὸ ζεῦγος Κασιμάτη ἀφίκετο εἰς τὴν Ἑλλάδα διὰ πρώτην φοράν. Ὁ πατὴρ τοῦ κ. Κασιμάτη κατάγεται ἀπὸ τὸ χωρίον Κεραμουτό, ἐνῶ τῆς κυρίας του, ἀπὸ τὸ χωρίον Στραπόδι. Ὁ κ. Κασιμάτης ἐκτὸς τοῦ σκοποῦ τῆς ἀναψυχῆς καὶ γνωριμίας του μὲ τὴν Ἑλλάδα, ἀφίκετο καὶ χάριν τοῦ Κληρικολαϊκοῦ Συνεδρίου, εἰς τὸ ὁποῖον ἀντιπροσώπευσε τὴν ἐνορίαν Ἁγίου Παύλου Νέας Ὑόρκης.

— Ἑλένη Σπύρου Φατσέα, μετὰ τοῦ υἱοῦ της Νικολάου Σ. Φατσέα, μηχανικοῦ. Ἡ κ. Φατσέα εἶναι ἐγκατεστημένη εἰς Νέαν Ὑόρκην, κατάγεται δὲ ἀπὸ τὸ χωρίον Φατσάδικα. Ὁ υἱός της, ἔρχεται εἰς τὴν πατρίδα διὰ πρώτην φοράν.

— Χρῆστος Α. Φατσέας, ἐκ τοῦ χωρίου Φατσάδικα. Ὁ κ. Φατσέας εἶναι ἐγκατεστημένος εἰς Νέαν Ὑόρκην.

— Ἐμμανουὴλ Ν. Φατσέας, ἐκ τοῦ χωρίου Φατσάδικα. Ὁ κ. Φατσέας εἶναι ἀπὸ πεντηκονταετίας ἐγκατεστημένος εἰς Νέαν Ὑόρκην, διακόπτων τὴν ἀποδημίαν του διὰ πρώτην φοράν.

— Δημήτριος Ἐμμ. Κασιμάτης, ἐκ τοῦ χωρίου Πορταλαμιάνικα. Ὁ κ. Κασιμάτης εἶναι ἐγκατεστημένος εἰς Νέαν Ὑόρκην.

— Χαράλαμπος Π. Κασιμάτης, μετὰ τῆς συζύγου του Μαίρης. Ὁ κ. Κασιμάτης καταγεται ἀπὸ τὸ χωρίον Τσικαλαρία, εἶναι δὲ ἀπὸ πεντηκονταετίας ἐγκατεστημένος εἰς Κλήβελαντ Ἀμερικῆς.

— Μαρὴ Ν. Κασιμάτη, καταγομένη ἀπὸ τὸ χωρίον Τσικαλαρία καὶ διαμένουσα εἰς Κλήβελαντ Ἀμερικῆς.

— Κοσμᾶς Σαγγουρίδης μετὰ τῆς κυρίας του Μαρίκας καὶ τῆς θυγατρός του κυρίας Πιπίτσας Σουρῆ μετὰ τῶν μικρῶν θυγατέρων της. Ἡ κ. Μαρίκα Σαγγουρίδη κατάγεται ἀπὸ τὸ χωρίον Κεραμουτὸ ἐκ τῆς οἰκογενείας Ν. Κασιμάτη, διδασκάλου. Ἡ οἰκογένεια Κοσμᾶ Σαγγουρίδη διαμένει εἰς Νέαν Ὑόρκην.

— Λαυρέντιος Κασιμάτης μετὰ τῆς κυρίας του Ἀντωνίας καὶ τοῦ τέκνου των. Οἱ γονεῖς τοῦ κ. Κασιμάτη καὶ ἡ σύζυγός του κατάγονται ἀπὸ τὸ χωρίον Κεραμουτό. Ἡ οἰκογένεια Λαυρεντίου Κασιμάτη διαμένει εἰς Χόμπαρτ, ὁ ἴδιος δὲ εἶναι καθηγητὴς φιλολογίας — ψυχολογίας εἰς Πανεπιστήμιον τοῦ Κλήβελαντ.

— Παναγιώτης Φιλίππου Καρύδης, μετὰ τῶν τέκνων του. Ὁ κ. Καρύδης κατάγεται ἐκ Μυλοποτάμου, εἶναι δὲ ἀποκατεστημένος εἰς Σικάγον Ἀμερικῆς.

— Γεώργιος Σωτῆρχος μετὰ τοῦ υἱοῦ του Μιχαὴλ καὶ τῆς νύμφης του. Ἡ οἰκογένεια Σωτήρχου κατάγεται ἀπὸ τὸ χωρίον Κάλαμος, εἶναι δὲ ἐγκατεστημένη εἰς Νέαν Ὑόρκην.

Β΄ ΕΞ ΑΥΣΤΡΑΛΙΑΣ:

Θεόδωρος Ἠλία Μαυρομμάτης μετὰ τῆς συζύγου του Μέτης. Ὁ κ. Μαυρομμάτης καταγεται ἀπὸ τὸ χωρίον Πιτσινάδες, ἐνῶ ἡ σύζυγός του ἐκ Δειβαδίου. Ἡ οἰκογένεια Μαυρομμάτη εἶναι ἐγκατεστημένη εἰς τὴν πόλιν Γούλογκογκ.

— Τασία Παρασκευοπούλου, μετὰ τῆς θυγατρός της Εὐαγγελίας. Ἡ κ. Παρασκευοπούλου εἶναι ἀδελφὴ τοῦ προέδρου τοῦ Οἰκοδομικοῦ Συνεταιρισμοῦ Κυθηρίων κ. Ἐμμ. Σ. Μεγαλοοικονόμου. Ἦτο ἐγκατεστημένη οἰκογενειακῶς εἰς τὴν πόλιν Σύδνεϋ.

— Καλλιόπη Μέξη, τὸ γένος Κουκούλη, ἐκ τοῦ χωρίου Λογοθετιάνικα. Ἡ κ. Μέξη εἶναι ἐγκατεστημένη εἰς Μελβούρνην Βικτωρίας.

— Τάσος Κουκούλης, ἐκ τοῦ χωρίου Λογοθετιάνικα. Ὁ κ. Κουκούλης εἶναι ἀδελφὸς τῆς κυρίας Μέξη καὶ εἶναι ἐγκατεστημένος εἰς Μελβούρνην Βικτωρίας.

Πολλοὶ ἐκ τῶν ἀνωτέρω διέμειναν εἰς τὸ ἐν Πειραιεῖ γνωστὸν ξενοδοχεῖον «Τρίτων».

Πρὸς πάντας τοὺς ἀφιχθέντας ἀγαπητοὺς συμπατριώτας μας