ΑΘΗΝΑΙ
ΠΕΡΙΟΔΟΣ Β'
ΕΤΟΣ 32ον — ΑΡΙΘ. 318
30 ΑΠΡΙΛΙΟΥ 1968

ΚΥΘΗΡΑΪΚΗ ΔΡΑΣΙΣ

ΑΝΕΞΑΡΤΗΤΟΣ ΕΦΗΜΕΡΙΣ - ΟΡΓΑΝΟΝ ΤΟΥ ΚΥΘΗΡΑΙΚΟΥ ΛΑΟΥ

ΙΔΙΟΚΤΗΤΗΣ — ΔΙΕΥΘΥΝΤΗΣ
ΙΩΑΝΝΗΣ Σ. ΚΑΣΙΜΑΤΗΣ
ΑΘΗΝΑΙ
ΒΟΥΛΓΑΡΟΚΤΟΝΟΥ 4, ΤΗΛ. 644.594
ΔΙΑΧΕΙΡΙΣΤΗΣ
Ν. ΖΑΝΤΙΩΤΗΣ

Εἰς ὅλην τὴν Ἑλλάδα

ΠΑΝΗΓΥΡΙΖΟΥΝ ΟΙ ΑΓΡΟΤΑΙ ΔΙΑ ΤΟΝ ΧΑΡΙΣΜΟΝ ΤΩΝ ΧΡΕΩΝ

Ὠφελήθησαν πολλοὶ Κυθήριοι

Μεταξὺ τῶν πολλῶν καὶ σπουδαίων μέτρων, τὰ ὁποῖα ἔλαβεν ἡ Ἐθνικὴ Κυβέρνησις ὑπὲρ τοῦ ἀγροτικοῦ κόσμου τῆς Χώρας, περιλαμβάνεται καὶ αὐτὸ τῆς διαγραφῆς τῶν ἀγροτικῶν χρεῶν, διὰ τὸ ὁποῖον οἱ κάτοικοι τῆς Νήσου πανηγυρίζουν. Τὸ μέτρον εὐεργετεῖ πτωχοὺς βιοπαλαιστάς, δίδει εἰς αὐτοὺς τὴν αἴσθησιν τῆς Κυβερνητικῆς στοργῆς, καὶ τοὺς ἐνθαρρύνει διὰ νέας ἐξορμήσεις πρὸς καλυτέραν ἀξιοποίησιν τῆς Ἑλληνικῆς γῆς.

Ἐκτὸς τῶν πολλῶν μεμονωμένων περιπτώσεων, τὰς ὁποίας ἔχομεν ὑπ' ὄψιν, ἡ γενομένη διαγραφὴ παλαιῶν χρεῶν εὐηργέτησε σημαντικὰ τὸν Ἐλαιουργικὸν Συνεταιρισμὸν Λειβαδίου, ὁ ὁποῖος ἀπὸ τῆς ἱδρύσεώς του μέχρι σήμερον ἐφυτοζώει, διότι δὲν ἦτο εἰς θέσιν νὰ ἐξοφλήση τὸ χρέος του πρὸς τὴν Ἀγροτικὴν Τράπεζαν. Ἔτσι ἀπέμενε χρεωμένος μὲ ποσὸν τετρακοσίων χιλιάδων δραχμῶν περίπου, τὸ ὁποῖον εἶχε προσφάτως κατανεμηθῆ καὶ καταλογισθῆ εἰς τοὺς συνεταίρους, ἕκαστος τῶν ὁποίων ὤφειλε νὰ πληρώση ἀπὸ 3 μέχρι 6 χιλ. δραχμάς.

Τὸ χρέος εἶχε προκύψει ἀπὸ τὴν ἀγορὰν μηχανημάτων καὶ τὴν ἀνέγερσιν τοῦ Ἐλαιουργείου. Κάτι ἀνάλογον συνέβαινε καὶ μὲ τὸν Ἐλαιουργικὸν καὶ Πιστωτικὸν Συνεταιρισμὸν Ποταμοῦ. Ἦτο καὶ αὐτὸς ἀπὸ χρόνια χρεωμένος, χωρὶς ἐλπίδα ἐξοφλήσεως τῶν ὀφειλῶν του. Καὶ οἱ δύο αὐτοὶ Συνεταιρισμοί, διὰ πολλοὺς καὶ διαφόρους λόγους, δὲν ἠδυνήθησαν μέχρι σήμερον νὰ εὐδοκιμήσουν. Ἀλλά, ὁ σπουδαιότερος ἀπὸ τοὺς λόγους αὐτοὺς ἦτο ὅτι εὑρίσκοντο διαρκῶς βυθισμένοι εἰς τὸ χρέος.

Μὲ τὴν διαγραφὴν τῶν ἀγροτικῶν χρεῶν, ἡ Ἐθνικὴ Κυβέρνησις τοὺς ἔλυσε τὸ πρόβλημα. Τοὺς ἀπήλλαξεν ἀπὸ τὰ βάρη καὶ τοὺς ἔδωσε τὴν δυνατότητα νὰ ἀναπτύξουν ὅλην των τὴν δραστηριότητα, ἀδέσμευτοι ἀπὸ τὰς ὑποχρεώσεις τοῦ παρελθόντος.

Πέραν αὐτῶν, κάθε μέτρον ἐμπράκτου στοργῆς πρὸς τὸν ἀγροτικὸν κόσμον, ὁ ὁποῖος εἶναι τὸ στήριγμα τοῦ Ἔθνους καὶ ἡ ἐλπίδα διὰ τὸ μέλλον τῆς φυλῆς, ἀποβαίνει εὐεργετικὸν εἰς τὸ σύνολον τοῦ Ἑλληνικοῦ Λαοῦ. Δικαιολογημένως, λοιπόν, οἱ Κυθήριοι καθὼς καὶ ὅλος ὁ ἀγροτικὸς κόσμος τῆς Ἑλλάδος, εὐγνωμονοῦν τὴν Ἐθνικὴν Κυβέρνησιν τῆς 21ης Ἀπριλίου καὶ εἶναι ὁμοθύμως τεταγμένοι παρὰ τὸ πλευρόν της.

ΜΕΓΑΛΟΙ ΟΓΚΟΙ ΑΜΜΟΥ ΠΑΡΕΜΠΟΔΙΖΟΥΝ ΤΗΝ ΠΡΟΣΕΓΓΙΣΙΝ ΤΟΥ "ΜΥΡΤΙΔΙΩΤΙΣΣΑ,, ΕΙΣ ΤΟΝ ΟΡΜΟΝ ΤΗΣ ΑΓΙΑΣ ΠΕΛΑΓΙΑΣ

Καθὼς μᾶς ἐπληροφόρησεν ὁ ἀνεκτίμητος φίλος τῶν Κυθήρων, ἰδιοκτήτης τοῦ πλοίου «Μυρτιδιώτισσα» κ. Σπῦρος Μπιλίνης, ἡ προσέγγισις τῶν πλοίων τῆς γραμμῆς εἰς τὸν ὅρμον Ἀγίας Πελαγίας γίνεται διαρκῶς καὶ περισσότερον προβληματική. Καὶ τοῦτο, διότι εἰς τὸν λιμένα ἔχουν συσσωρευθῆ ὄγκοι ἄμμου. Ἔτσι, τὰ πλοῖα εἶναι ἀδύνατον ὄχι ἁπλῶς νὰ πλευρίσουν εἰς τὸν λιμενοβραχίονα, ἀλλὰ οὔτε νὰ πλησιάσουν κἂν εἰς ἀνεκτὴν ἀπόστασιν, διότι διατρέχουν ἄμεσον κίνδυνον νὰ προσαράξουν ἐπὶ τῆς ἄμμου καὶ νὰ ὑποστοῦν μεγάλας ζημίας. Ἔτσι εἶναι ὑποχρεωμένα νὰ ἀγκυροβολοῦν ἀνοικτά, μακρὰν τῆς προβλῆτος, νὰ χάνουν πολύτιμον χρόνον καὶ οἱ ἐπιβάται νὰ ταλαιπωροῦνται, πολλάκις δὲ καὶ νὰ κινδυνεύουν.

Ἕνεκα τῆς καταστάσεως αὐτῆς, εἶναι πιθανόν, τὸ Κυριακάτικο δρομολόγιον τοῦ «Μυρτιδιώτισσα», ποὺ τόσον ἐξυπηρετεῖ τὸν τόπον καὶ τὸ ὁποῖον γίνεται μὲ προσέγγισιν μόνον εἰς Ἀγίαν Πελαγίαν, εἴτε νὰ καταργηθῆ ἐντελῶς, εἴτε νὰ τροποποιηθῆ μὲ προσέγγισιν μόνον εἰς Καψάλι, ὅπου τὸ πλοῖον πλευρίζει.

Ἐπιβάλλεται, συνεπῶς, ἐν ὕψει τῆς ηὐξημένης θερινῆς κινήσεως καὶ πρὸς τὸ γενικώτερον συμφέρον τῆς νήσου, νὰ ἐκτελεσθῆ τὸ ταχύτερον ἡ ἀπὸ τοῦ παρελθόντος ἔτους προγραμματισθεῖσα ἐργασία ἐκβαθύνσεως τοῦ ὅρμου Ἀγίας Πελαγίας, ἀνεξαρτήτως τῆς γενικωτέρας προσπαθείας τελειοποιήσεως τοῦ λιμένος. Τὸ ὕψος τῆς δαπάνης διὰ τὴν ἐργασίαν αὐτὴν θὰ εἶναι, κατὰ τὸν κ. Μπιλίνην, τῆς τάξεως τῶν ἑκατὸ χιλιάδων δραχμῶν. Πρὸ ἑνὸς ἔτους, εἶχον χορηγηθῆ, ἀπὸ τὸ Ὑπουργεῖον Δημοσίων Ἔργων, 50.000 δραχμαί, διὰ τὴν ἐργασίαν αὐτήν, ἀλλὰ εἴτε λόγῳ κακῶν καιρικῶν συνθηκῶν, εἴτε δι' ἄλλην αἰτίαν, ἡ ἐργασία δὲν ἐγένετο. Ἔτσι, καὶ μὲ τὰς νέας ποσότητας ἄμμου ποὺ συνεσωρεύθησαν κατὰ τὸν ἐφετεινὸν βαρύτατον χειμῶνα, ἡ κατάστασις ἐπεδεινώθη. Εἶναι λοιπὸν κατεπείγουσα ἡ ἀνάγκη καὶ ὁ καθαρισμὸς πρέπει νὰ γίνη τώρα τοὺς ἐαρινοὺς μῆνας, διὰ νὰ ἐπωφεληθῆ τὸ Νησί μας τῆς προβλεπομένης μεγάλης κινήσεως ἐπισκεπτῶν καθ' ὅλον τὸ θέρος.

ΠΑΡΑΣΗΜΟΦΟΡΙΑ ΕΚΛΕΚΤΟΥ ΚΥΘΗΡΙΟΥ

Διὰ Βασιλικοῦ Διατάγματος, ἀπενεμήθη ὁ Χρυσοῦς Σταυρὸς τῶν Ταξιαρχῶν τοῦ Βασιλικοῦ Τάγματος τοῦ Φοίνικος, εἰς τὸν διακεκριμένον συμπατριώτην μας, Γραμματέα Πρεσβείας Α', κ. Ἐμμανουὴλ Μεγαλοκονόμου, πρόξενον τῆς Ἑλλάδος εἰς Πὸρτ Σάϊδ. Ὁ παρασημοφορηθεὶς εἶναι υἱὸς τοῦ κ. Εὐαγγέλου Ἐμμανουὴλ Μεγαλοκονόμου, ἐκ Λειβαδίου, ὁ ὁποῖος τυγχάνει μεγαλοεπιχειρηματίας χρυσοχοΐας εἰς τὴν Θεσσαλονίκην, ἔνθα εἶναι ἐγκατεστημένος ἀπὸ πολλῶν ἐτῶν.

Πρὸς τὸν διακεκριμένον συμπατριώτην ἐκφράζομεν ἐγκάρδια συγχαρητήρια διὰ τὴν μεγάλην τιμὴν ποὺ τόσον ἐπαξίως τοῦ προσεγένετο.

Τὸ κείμενον τῆς διαθήκης τοῦ Βρεττοῦ Μηνᾶ Μανωλέσου

ΤΙ ΚΛΗΡΟΔΟΤΕΙΤΑΙ ΕΙΣ ΤΗΝ ΑΔΕΛΦΟΤΗΤΑ ΠΕΙΡΑΙΩΣ - ΑΘΗΝΩΝ

Τὸ ἔτος 1950 ἀπεβίωσεν εἰς Πειραιὰ ὁ ἀείμνηστος Βρεττὸς Μηνᾶ Μανωλέσος, καταγόμενος ἀπὸ τὸ χωρίον Λογοθετιάνικα. Ὁ ἐκλιπὼν ἦτο δραστήριος καὶ ἱκανότατος ἐπιχειρηματίας, εὐγενικὸς τὸ ἦθος, ἀκέραιος τὸν χαρακτῆρα καὶ εἰς τὸ ἔπακρον ἀνθρωπιστὴς καὶ φιλόπατρις.

Εἰς Πειραιᾶ, ὅπου ἐγκατεστάθη ἀπὸ τῆς παιδικῆς του ἡλικίας, μὲ τὴν ἐπίμονον καὶ σκληρὰν ἐργασίαν του ἀπέκτησε μεγάλην περιουσίαν. Μέρος αὐτῆς κατέλιπεν εἰς τὴν οἰκογένειάν του καὶ μέρος ἐκληροδότησε εἰς τὴν Κυθηραϊκὴν Ἀδελφότητα Πειραιῶς - Ἀθηνῶν, διὰ φιλανθρωπικοὺς καὶ μορφωτικοὺς σκοπούς.

Ἡ διαθήκη τοῦ ἀειμνήστου Βρεττοῦ Μηνᾶ Μανωλέσου δὲν εἶχε δημοσιευθῆ εἰς τὰς Κυθηραϊκὰς ἐφημερίδας. Κατόπιν αὐτοῦ, ἡ Κυθηραϊκὴ Ἀδελφότης Πειραιῶς - Ἀθηνῶν, πρὸς ἐνημέρωσιν τῶν συμπατριωτῶν, μᾶς ἀπέστειλεν πρὸς δημοσίευσιν, τὸ μέρος τῆς διαθήκης Μανωλέσου, τὸ ἀναφερόμενον εἰς τὴν γενναίαν κληροδοσίαν του. Τοῦτο δημοσιεύομεν κατωτέρω:

Ἀριθμὸς 133 (1950)
Πρακτικὸν δημοσίας συνεδριάσεως τοῦ Δικαστηρίου τῶν ἐν Πειραιεῖ Πρωτοδικῶν τῆς 2ας Ἰουνίου 1950.
Ἀριθμὸς 2386
Δημοσία Διαθήκη

Ἐν Πειραιεῖ.... ἐνώπιον ἐμοῦ τοῦ συμβολαιογράφου Βασιλείου Γερ. Σταματοπούλου.. ... παρουσίᾳ καὶ τῶν τριῶν μαρτύρων ..... Πολυχρόνη Ν. Καφάνη ἰατροῦ, Μιχαὴλ Π. Φινοπούλου, δικηγόρου καὶ Λαζάρου Γ. Κακαΐδη, ἀρτοποιοῦ .... ἐνεφανίσθη ὁ κ. Βρεττὸς Μηνᾶ Μανωλέσος .... καὶ μοὶ ἐδήλωσεν ὅτι ἐπιθυμεῖ, ὅπως συντάξῃ ἐνώπιόν μου ὡς συμβολαιογράφου τὴν διαθήκην του καὶ ἐκφράσῃ διὰ ταύτης τὴν τελευταίαν αὐτοῦ βούλησιν περὶ τῆς τύχης τῆς περιουσίας του διὰ τὸν μετὰ τὸν θάνατόν του χρόνον.

... ...

Κληροδωτῶ εἰς τὸ ἐν Πειραιεῖ ἀνεγνωρισμένον Σωματεῖον ὑπὸ τὴν ἐπωνυμίαν «Κυθηραϊκὴ Ἀδελφότης Πειραιῶς - Ἀθηνῶν», ἀπὸ τοῦδε μὲν τὴν ψιλὴν κυριότητα τῶν ἐν Πειραιεῖ δύο ἀκινήτων κτημάτων μου, ἤτοι τῆς ἐπὶ τῆς ὁδοῦ Ἀριστείδου ἀριθ. 17 διωρόφου οἰκοδομῆς μου καὶ τῆς ἐπὶ τῆς ὁδοῦ Ναυαρίνου ἀριθ. 7 τριωρόφου οἰκοδομῆς μου, μετὰ δὲ τὸν θάνατον τῆς ἐπικαρπωτρίας συζύγου μου Ἀναστασίας θὰ περιέλθῃ καὶ ἡ ἐπικαρπία αὐτῶν εἰς τὴν «Κυθηραϊκὴν Ἀδελφότητα Πειραιῶς - Ἀθηνῶν», ἥτις οὕτω θέλει καταστῆ κυρία ἀμφοτέρων τῶν ἀκινήτων τούτων κατὰ πλήρη κυριότητα.

Τὸ κληροδότημα τοῦτο ὑπὲρ τῆς «Κυθηραϊκῆς Ἀδελφότητος Πειραιῶς - Ἀθηνῶν» θέλει περιορισθῆ μόνον ἐπὶ τοῦ ἀκινήτου μου τῆς ὁδοῦ Ναυαρίνου ἀριθ. 7 ἐφ' ὅσον ἡ σύζυγός μου Ἀναστασία ἤθελε προβῆ εἰς τὴν πώλησιν τοῦ ἐπὶ τῆς ὁδοῦ Ἀριστείδου ἀριθ. 17 ἀκινήτου μου πρὸς συντήρησίν της, κατὰ τὰ ἀνωτέρω προεκτεθέντα. Ἐὰν δὲ ἡ ἐπικαρπώτρια σύζυγός μου Ἀναστασία ἤθελεν ἁπλῶς ὑποθηκεύσει τὸ ἀκίνητον τῆς ὁδοῦ Ἀριστείδου ἀριθ. 17 τότε τὸ κτῆμα τοῦτο βεβαρυμένον διὰ τῆς ὑποθήκης ταύτης περιέλθῃ εἰς τὴν «Κυθηραϊκὴν Ἀδελφότητα Πειραιῶς - Ἀθηνῶν», μετὰ τὸν θάνατον τῆς ἐπικαρπωτρίας συζύγου μου.

Εἰς τὴν «Κυθηραϊκὴν Ἀδελφότητα Πειραιῶς - Ἀθηνῶν» θέτω τοὺς ἑξῆς περιορισμούς: 1) Ὁρίζω ὅπως τὸ κληροδότημα φέρει τὸν τίτλον «Κληροδότημα Βρεττοῦ Μηνᾶ Μανωλέσου καὶ Ἀναστασίας συζύγου Βρεττοῦ Μηνᾶ Μανωλέσου». 2) Ἡ διοίκησις καὶ διαχείρισις αὐτοῦ γίνεται παρὰ πενταμελοῦς Ἐπιτροπῆς ἀποτελουμένης ἐκ τοῦ ἑκάστοτε Προέδρου τῆς «Κυθηραϊκῆς Ἀδελφότητος Πειραιῶς - Ἀθηνῶν», τοῦ Δικηγόρου Θεοδώρου Ἰωάννου Ἀρχοντούλη, τοῦ Μηνᾶ Εὐαγγέλου Μανωλέσου, τοῦ Βασιλείου Γεωργίου Παστοῦ, ἀμφοτέρων ἀνεψιῶν μου καὶ ἑνὸς ἐπιλέκτου Κυθηρίου ἐν Πειραιεῖ ἐγκατεστημένου καὶ ἐκλεγομένου ἀνὰ τριετίαν παρὰ τοῦ Διοικητικοῦ Συμβουλίου τῆς «Κυθηραϊκῆς Ἀδελφότητος Πειραιῶς - Ἀθηνῶν».

Ἡ πενταμελὴς αὕτη Ἐπιτροπὴ θὰ λογοδοτῆ ἐνώπιον Γενικῆς Συνελεύσεως τῆς «Κυθηραϊκῆς Ἀδελφότητος Πειραιῶς - Ἀθηνῶν», ἐπὶ τούτῳ εἰδικῶς συνερχομένης καὶ αἱ ἐργασίαι της θὰ διέπωνται ὑπὸ κανονισμοῦ ὃν παρακαλεῖται τὸ Διοικητικὸν Συμβούλιον τῆς Ἀδελφότητος ὅπως ἐκπονήσῃ. Ἐν περιπτώσει τυχὸν θανάτου ἢ νομίμου ἀνικανότητός τινος τῶν ἀνωτέρω μελῶν τῆς Ἐπιτροπῆς, ταῦτα θὰ ἀντικαθίστανται δι' ἑτέρων προσώπων ἐκλεγομένων παρὰ τοῦ Διοικητικοῦ Συμβουλίου τῆς Ἀδελφότητος ἐκ τῶν ἐπιλέκτων Κυθηρίων, τῶν ἐγκατεστημένων ἐν Πειραιεῖ, ἡ ἐπιθυμία μου δ' εἶναι ὅπως ὑπάρχῃ ἓν μέλος ἐκ τῆς Οἰκογενείας Μανωλέσου. 3) Ὁ κανονισμὸς θέλει καθορίσει τὰ τῆς λειτουργίας τοῦ κληροδοτήματος, ὁ κύριος σκοπὸς τοῦ ὁποίου θὰ εἶναι ὅπως ἐκ τῶν εἰσοδημάτων αὐτοῦ συντηρεῖται ἡ Κυθηραϊκὴ Ἀδελφότης Πειραιῶς - Ἀθηνῶν πρὸς ἐπίτευξιν τῶν ἀγαθοεργῶν καὶ πατριωτικῶν αὐτῆς σκοπῶν.

Εἰδικώτερον ἐπιθυμῶ ὅπως τὰ καθαρὰ εἰσοδήματα δύο μηνῶν ἑκάστου ἔτους κατ' ἀνώτατον ὅριον καὶ κατὰ τὴν ἀπόλυτον καὶ ἀνεξέλεγκτον κρίσιν τῆς ἄνω Ἐπιτροπῆς, χρησιμεύουν διὰ νὰ διανέμωνται ὡς βοηθήματα δίς τοῦ ἔτους, ἤτοι κατὰ τὰς ἑορτὰς τῶν Χριστουγέννων καὶ τοῦ Πάσχα εἰς ἀπόρους Κυθηρίους ἐγκατεστημένους εἰς τὴν περιφερειαν τῆς Κοινότητος Λογοθετιανίκων Κυθήρων, ἰδιαιτέρας μου πατρίδος, ἀποστελλόμενα πρὸς τὸ Συμβούλιον τῆς Κοινοτητος ταύτης, πρὸς ἀνάλογον καὶ δικαίαν κατανομὴν καὶ διανομήν των. 4) Ἐπιθυμῶ καὶ ὁρίζω ὅπως ἡ Κυθηραϊκὴ Ἀδελφότης Πειραιῶς - Ἀθηνῶν ἐγκαταστήσῃ τὰ γραφεια αὐτῆς εἰς ενα τῶν οροφων τῶν κληροδοτουμένων ἀκινήτων κτημάτων μου κατὰ τρόπον ἄνετον καὶ ἀξιοπρεπῆ, διαθέσῃ δὲ ἐιδικὴν αἴθουσαν δεξιωσεων καὶ διαλέξεων, ἔτι δὲ ἱδρύσῃ βιβλιοθήκην καὶ Σχολὴν Ἀγγλικῆς γλώσσης, προς μόρφωσιν τῶν Κυθηρίων, κασιερουμένου ἀναλόγου χρηματικου ἐπάθλου εἰς τὸν πρωτον ἀριστεύοντα κατὰ τας ἐξετάσεις καὶ ἥτις βιβλιοθήκη καὶ Σχολὴ θὰ διευθύνωνται παρὰ της Ἐπιτροπης τοῦ κληροδοτήματος.

Πάντως δὲ ἐὰν ἤθελε καταστῆ ἀνέφικτος ἡ ἐγκατάστασις εἰς ενα τῶν ὀρόφων τῶν κληροοτουμένων ἀκινήτων ἐπιθυμῶ καὶ ὁρίζω ὅπως ἐνοικιασθῆ κατάλληλον εὐπρόσωπον καὶ ἄνετον διαμέρισμα πρὸς ἐκπλήρωσιν τῶν ἀνωτέρω σκοπῶν. 5) Ἀπαγορεύω ἀπολύτως ἐπὶ ποινῆ ἀκυρότητος πασαν πώλησιν ἢ ὑποθήκευσιν τῶν κληροδοτουμένων ἀκινήτων κτημάτων μου διότι θέλω ὅπως τὸ κληροδότημα τοῦτο παραμείνῃ ἐσαεὶ χάριν τῶν συμπατριωτῶν μου Κυθηρίων καὶ ὡς παράδειγμα πρὸς μίμησιν. 6) Ἐαν τυχὸν τὸ ἐν Πειραιεῖ Σωματεῖον «Κυθηραϊκὴ Ἀδελφότης Πειραιῶς - Ἀθηνῶν» ἤθελε διαλυθῆ τότε ὁλόκληρον τὸ κληροδότημα ὑπὲρ αὐτῆς, ὡς περιουσιακὸν σύνολον, θὰ περιέρχηται αὐτοδικαίως εἰς τὴν Κοινότητα Λογοθετιανίκων Κυθήρων, ὑπεισερχομένων εἰς τὰ δικαιώματα καὶ ὑποχρεώσεις τῆς «Κυθηραϊκῆς Ἀδελφότητος Πειραιῶς - Ἀθηνῶν», μὲ πλήρη δὲ ἀνάλογον ἐφαρμογὴν τῶν ὅρων καὶ περιορισμῶν οὓς ὁρίζω ἀνωτέρω διὰ τὴν Ἀδελφότητα, παραμενούσης ἐν πλήρει καὶ ἀπολύτῳ ἰσχύϊ τῆς ἱδρύσεως καὶ λειτουργίας τῆς πενταμελοῦς Ἐπιτροπῆς πρὸς διοίκησιν καὶ διαχείρισιν τοῦ κληροδοτήματος.

Εἶναι αὐτονόητον, ἐν πάσῃ δὲ περιπτώσει ρητῶς διευκρινίζω ὅτι δὲν θεωρεῖται ὡς διάλυσις ἡ τυχὸν συγχώνευσις τῆς Κυθηραϊκῆς «Ἀδελφότητος Πειραιῶς - Ἀθηνῶν», μετὰ τοῦ ἐν Ἀθήναις ἐδρεύοντος Σωματεῖου ὑπὸ τὴν ἐπωνυμίαν «Κυθηραϊκὸς Σύνδεσμος Ἀθηνῶν», ὁπότε, ἐν τοιαύτῃ περιπτώσει, τὸ κατὰ συγχώνευσιν Σωματεῖον αὐτοδικαίως ὑπεισέρχεται πλήρως καὶ ἀπολύτως εἰς τὰ δικαιώματα καὶ τὰς ὑποχρεώσεις τῆς «Κυθηραϊκῆς Ἀδελφότητος Πειραιῶς - Ἀθηνῶν» καὶ μὲ τοὺς ὅρους καὶ περιορισμοὺς τοῦ κληροδοτήματος οὓς ὁρίζω ἀνωτέρω, παραμενούσης δὲ ἐν πλήρει ἰσχύϊ τῆς διατάξεως περὶ ἱδρύσεως καὶ λειτουργίας τῆς πενταμελοῦς Ἐπιτροπῆς πρὸς διοίκησιν καὶ διαχείρισιν τοῦ κληροδοτήματος. Ἀνακαλῶ καὶ ἀκυρῶ πᾶσαν προγενεστέραν διαθήκην μου».

Ἐνταῦθα ὁ διαθέτης ἐπεράτωσε τὰς διατάξεις του. Εἰς ἐρώτησίν μου ἂν ἔχῃ προσθέσει ἄλλο τι ἢ ἂν προτίθεται νὰ καταλείπῃ τι ὑπὲρ τοῦ Ἐθνικοῦ Στόλου ἢ τῆς Ἀεροπορίας, ἢ ὑπὲρ ἑτέρων Φιλανθρωπικῶν Ἱδρυμάτων, ἀπήντησεν ὅτι δὲν ἔχει ἄλλο τι νὰ προσθέσῃ καὶ ὅτι ἐμερίμνησε ἀνωτέρω διὰ τὴν «Κυθηραϊκὴ Ἀδελφότητα», ἤτις καὶ αὕτη εἶναι Φιλανθρωπικὸν κατ' ἀρχὴν Σωματεῖον.

... ...

Εἰς τὴν 3ην σελίδα δημοσιεύεται ὁ κανονισμὸς διαχειρίσεως τοῦ κληροδοτήματος.

Ἡ μόνη πάντων ἐλπίς

Ἀνωτέρω εἰκονίζεται ἡ εὐλαβῶς λιτανευομένη ἀνὰ τὰ χωρία τῆς Νήσου, πάνσεπτος καὶ θαυματουργὸς Εἰκὼν Παναγίας τῆς Μυρτιδιωτίσσης. Λεπτομερὲς ρεπορτὰζ ἀπὸ τὴν περιφορὰν τῆς Εἰκόνος δημοσιεύεται εἰς τὴν 4ην σελίδα.

ΣΤΙΓΜΙΟΤΥΠΟΝ ΑΠΟ ΤΗΝ ΕΟΡΤΗΝ ΤΗΣ 21ης ΑΠΡΙΛΙΟΥ

Μία εἰκὼν ἀπὸ τὸν μεγαλειώδη παλλαϊκὸν ἑορτασμὸν τῆς 21ης Ἀπριλίου εἰς τὸ Στάδιον. Οἱ πρωταγωνισταὶ τῆς Ἐθνεγερσίας κυριολεκτικῶς ἀπεθεώθησαν.

ΕΔΟΘΗ ΜΕ ΕΠΙΤΥΧΙΑΝ ΕΙΣ ΤΟ ΛΕΙΒΑΔΙ

5.652 δραχμαὶ συνεκεντρώθησαν ἀπὸ τὴν ἑορτὴν ὑπὲρ τῶν σεισμοπαθῶν Λήμνου - Ἁγ. Εὐστρατίου

Θαυμασία ὁμιλία διὰ τὸ ἔργον τῆς Ἐθν. Κυβερνήσεως

ΛΕΙΒΑΔΙ, Ἀπρίλιος 1968, (τοῦ ἀνταποκριτοῦ μας). Μεγάλην ἐπιτυχίαν ἐσημείωσεν εἰς τὸ χωρίον μας, ἡ ἑορταστικὴ ἐκδήλωσις, ἡ ὁποία ὠργανώθη ὑπὲρ τῆς ἀποκαταστάσεως τῶν ἀδελφῶν μας τῶν νήσων Λήμνου καὶ Ἁγίου Εὐστρατίου, οἱ ὁποῖοι σκληρῶς ἐδοκιμάσθησαν ἀπὸ τοὺς προσφάτους καταστρεπτικοὺς σεισμούς.

Τὴν ἐκδήλωσιν ὠργάνωσεν ὁ ἀκούραστος καὶ ἐνθουσιώδης διδάσκαλος τοῦ σχολείου μας κ. Μιχαὴλ Ἀρ. Λουράντος. Αὕτη ἐδόθη εἰς τὴν εὐρύχωρον αἴθουσαν τελετῶν τοῦ διδακτηρίου, ἡ ὁποία εἶχε καταλήλως διακοσμηθῆ, φροντίδι τοῦ διδασκάλου καὶ τῆς ὀργανωτικῆς ἐπιτροπῆς. Τὸ πρόγραμμα περιελάμβανε θεατρικὰς παραστάσεις, μὲ τὸ πατριωτικὸν δρᾶμα «Νεομάρτυρες» καὶ τὴν κωμῳδίαν «Ἀχ, αὐτὸ τὸ τηλέφωνον», ὁμιλίας, ἀπαγγελίας ποιημάτων, τραγούδια καὶ ἐθνικοὺς χορούς.

Ἐπίσης, ἐνεφανίσθη μὲ μεγάλην, ὅπως πάντοτε, ἐπιτυχίαν εἰς τὸν ρόλον τοῦ «Σαρλὼ Τζέντλεμαν» ὁ ἀειθαλὴς παράγων τοῦ χωρίου κ. Ἐμμανουὴλ Παύλου Καραβουσάνος, τὸν ὁποῖον ὑπεδέχθη τὸ πολυπληθὲς κοινὸν μὲ ζωηρὰ χειροκροτήματα.

Ἡ ἑορτὴ ἤρχισε μὲ θαυμασίαν ὁμιλίαν τοῦ ἰατροῦ κ. Γεωργίου Λευθέρη, σχετικὴν μὲ τὸν εὐγενικὸν σκοπὸν τῆς ἐκδηλώσεως. Ὁ κ. Λευθέρης ἀνεφέρθη εἰς τὸ δράμα τῶν σεισμοπαθῶν, ἐξῆρε τὰς ἀμέσους στοργικὰς φροντίδας τῆς Ἐθνικῆς Κυβερνήσεως πρὸς ἀνακούφισιν καὶ ἀποκατάστασιν αὐτῶν, καὶ ἐτόνισε τὸ καθῆκον ὅλων ὅπως μὲ κάθε τρόπον ἔλθωμεν ἀρωγοὶ εἰς τὸ θεάρεστον αὐτὸ ἔργον. Τὸ τέλος τῆς ἐμπνευσμένης ὁμιλίας τοῦ ἰατροῦ κ. Λευθέρη ἐκάλυψαν παρατεταμένα χειροκροτήματα.

Εἰς τὰς θεατρικὰς παραστάσεις ἔλαβον μέρος καὶ ἐπέδειξαν ἐξαιρετικὴν ἱκανότητα εἰς τοὺς ρόλους των οἱ νεαροὶ Κυριάκος Ἐμμ. Καραβουσάνος, Ἰωάννης Βάρδας, Σταμάτης Γιαννιώτης, Νικόλαος Βάρδας, Γαβριὴλ Χάρος, Σταῦρος Γιαννιώτης, Γεώργιος Καλλίγερος, Νικόλαος Βαλ. Κασιμάτης, Ἀριστείδης Καλλίγερος καὶ Ἐμμανουὴλ Κασιμάτης. Ἀπήγγειλαν αὐτοσχέδια ποιήματα σχετικὰ μὲ τὸν σκοπὸν τῆς ἐκδηλώσεως καὶ ἀπέσπασαν τὰ χειροκροτήματα ὅλων, αἱ κυρία Μαρία Λευθέρη καὶ Πασχαλιὰ Τσίτσου, καθὼς καὶ ὁ κ. Γεώργιος Π. Κασιμάτης ἢ Λινός. Ἐντυπωσίασεν ἐπίσης ἡ ὡραία ἀπαγγελία τοῦ νεαροῦ Παναγιώτου Βάρδα.

Εἰς τὴν ἑορτὴν ἔλαβε μέρος ἡ γνωστὴ Χορῳδία Ἀθανασίου Κασιμάτη, Κυριάκου Λουράντου καὶ Ἀνδρέα Μεγαλοκονόμου, χειροκροτηθεῖσα θερμῶς. Ἐπίσης ἐτραγούδησαν ἀποσπάσαι τὰς ἐπιδοκιμασίας καὶ τὰ χειροκροτήματα ὅλων τῶν παρισταμένων, αἱ δεσποινίδες Κυπαρισσούλα Κασιμάτη καὶ Θάλεια Λευθέρη, ἐνῶ ἡ δεσποινὶς Εὐαγγελία Κασιμάτη ἔψαλε μελῳδικώτατα ἐπικαίρους θρησκευτικοὺς ὕμνους.

Τέλος, τὴν μουσικὴν ὑπόκρουσιν εἰς τὰς θεατρικὰς παραστάσεις καὶ τοὺς ἐθνικοὺς χοροὺς ποὺ ἐχορεύθησαν, εἶχεν ἀναλάβει ἡ γνωστὴ ὀρχήστρα Νικολάου Ν. Κασιμάτη, Γεωργίου Καλλιγέρου καὶ Δημητρίου Φατσέα.

Τὴν ὀργανωτικὴν ἐπιτροπὴν ὑπὸ τὸν διδάσκαλον κ. Μιχαὴλ Λουράντον ἀπετέλεσαν οἱ αἰδεσιμώτατοι ἱερεῖς Γεώργιος Νοταρᾶς καὶ Ἀνδρέας Καλλίγερος, ὁ πρόεδρος τῆς Κοινότητος κ. Παναγιώτης Β. Κασιμάτης, ὁ ἀντιπρόεδρος αὐτῆς καὶ τὰ μέλη τῆς Σχολικῆς Ἐφορείας.

Ἐπίσης, πολὺ εἰργάσθησαν διὰ τὴν ἐπιτυχίαν τῆς ἑορτῆς ὁ καθηγητὴς τοῦ Γυμνασίου κ. Γεώργιος Ν. Λεοντσίνης καὶ ὁ ταχυδρομικὸς διανομεὺς κ. Παναγιώτης Μεγαλοκονόμου.

Εἰς τὴν ὡραίαν ἐκδήλωσιν, ἐκτὸς τῶν κατοίκων Λειβαδίου, ποὺ παρέστησαν ἅπαντες, προσῆλθον πολλοὶ καὶ ἐκ τῆς Χώρας καὶ ἐξ ἄλλων χωρίων. Ὁμοίως παρέστησαν ὁ Διοικητὴς καὶ ὁ Ὑποδιοικητὴς τῆς Β. Χωροφυλακῆς κ. κ. Παντελῆς Μάργαρης καὶ Κώστας Ἀλαφογιάννης, οἱ πλεῖστοι τῶν καθηγητῶν τοῦ Γυμνασίου, οἱ διευθυνταὶ τῶν Τραπεζῶν Ἐθνικῆς καὶ Ἀγροτικῆς καὶ οἱ διευθυνταὶ καὶ ὑπάλληλοι τῶν δημοσίων ὑπηρεσιῶν.

Αἱ εἰσπράξεις ἐκ τοῦ μικροῦ εἰσιτηρίου τὸ ὁποῖον κατέβαλον οἱ παραστάντες ε

ΚΟΙΝΩΝΙΚΗ ΖΩΗ

ΕΚΛΕΚΤΟΙ ΑΡΡΑΒΩΝΕΣ

Κωνσταντῖνος Ἀντ. Μεσαλογγίτης, ἐκ Νάξου, ἐπικελευστὴς τοῦ Λ.Σ., Ἄννα Σωτηρίου Κυρανάκου, θυγάτηρ τῆς Κυθηρίας Γιαννούλας Βενάρδου, ὑπάλληλος τοῦ Ο.Τ.Ε., ἠρραβωνίσθησαν ἐν Νάξῳ τὴν 21 Ἀπριλίου 1968.

Θερμότατα συγχαρητήρια
Θ. Ι. ΑΡΧΟΝΤΟΥΛΗΣ

— Βασίλειος Καλλίγερος, κινηματογραφιστής, ἐκ τοῦ χωρίου Πιτσινιάνικα, Ἄννα Παλάγου, ἠρραβωνίσθησαν εἰς Ἀθήνας.

— Ἰωάννης Ἐμμανουὴλ Κασιμάτης, Μίσελ Μηνᾶ Κασιμάτη, ἠραβωνίσθησαν εἰς Σύδνεϋ Αὐστραλίας.

— Γεώργιος Χαραλάμπους Νοταρᾶς ἐκ Καναπέρρα, Λουΐζα Κομηνοῦ, ἠρραβωνίσθησαν εἰς Σύδνεϋ Αὐστραλίας.

ΣΥΓΧΑΡΗΤΗΡΙΟΝ

Μᾶς ἔφερε μεγάλην χαρὰν ἡ εἴδησις τῶν ἀρραβώνων τοῦ ἀγαπητοῦ μας ἀνεψιοῦ Γεωργίου Χαραλάμπους Νοταρᾶ, ποὺ διαμένει εἰς Καναπέρρα, μὲ τὴν ἐξαίρετον καὶ χαριτωμένην δεσποινίδα Λουΐζαν Κομηνοῦ, ποὺ διαμένει εἰς Σύδνεϋ. Πρὸς τοὺς μελλονύμφους ἐκφράζομεν θερμότατα συγχαρητήρια καὶ τοὺς εὐχόμεθα ἀπὸ καρδίας «καλὰ στέφανα».

ΝΙΚΟΛΑΟΣ καὶ ΕΙΡΗΝΗ
Ν. ΚΑΣΤΡΙΣΟΥ
Πειραιεύς

ΓΑΜΟΙ

Θεόδωρος Κ. Καστρίσος, ἐπιχειρηματίας εἰς Ἔτσούκα, Ἄννα Κωνσταντίνου Χλέντζου, ἐτέλεσαν τοὺς γάμους των εἰς Καναπέρρα Αὐστραλίας.

— Ἰωάννης Κασιμάτης, Ἑλένη Β. Κασιμάτη, ἐτέλεσαν τοὺς γάμους των εἰς Λειβάδι.

— Γεώργιος Ἰ. Καρύδης, μηχανικὸς Δ.Ε.Η., Μαρία Γεωργαντᾶ, καθηγήτρια φιλολογίας, ἐτέλεσαν τοὺς γάμους των εἰς Ἀργοστόλιον Κεφαλληνίας.

— Κοσμᾶς Θ. Στρατηγός, ἐκ Μιλοποτάμου, Κούλα Π. Βάρδα, ἐκ Κοντολιανίκων, ἐτέλεσαν τοὺς γάμους των εἰς Ἀθήνας. Τοὺς δακτυλίους καὶ νυμφικοὺς στεφάνους ἀντήλλαξεν ὁ κ. Κυριάκος Β. Στρατηγός. Διὰ νὰ τιμήσῃ τοὺς γάμους τοῦ ἀδελφοῦ του ἀφίκετο ἀεροπορικῶς ἐκ Νέας Ὑόρκης ὁ διασκεκριμένος συμπατριώτης μας κ. Γεώργιος Θ. Στρατηγός, ἰατρὸς — στοματολόγος, τακτικὸς καθηγητὴς τῆς Ἰατρικῆς Σχολῆς τοῦ Πανεπιστημίου «Ἀϊντσάϊν», τῆς Νέας Ὑόρκης.

— Νικόλαος Χαριτάκης, Ἀλληστις Δ. Μελιττᾶ, ἐτέλεσαν τοὺς γάμους των εἰς Ἀθήνας.

— Ἰωάννης Ἐμμ. Ἱερέως Ζερβός, Καίτη Ν. Βάρδα, ἐτέλεσαν τοὺς γάμους των εἰς Ἀθήνας.

ΣΥΓΧΑΡΗΤΗΡΙΟΝ

Πρὸς τὸν ἀγαπητόν μας ἀνεψιὸν Θεόδωρον Κ. Καστρίσον, ἐπιχειρηματίαν εἰς Ἔτσούκα, διὰ τοὺς εὐτυχεῖς γάμους του μὲ τὴν χαριτωμένην δεσποινίδα Ἄνναν Κώστα Χλέντζου, ἐκ Ποταμοῦ, τοῦ ἐτελέσθησαν μὲ κάθε ἐπισημότητα, τὴν 27ην Ἀπριλίου εἰς Καναπέρρα Αὐστραλίας, ἐκφράζομεν θερμὰ καὶ ἐγκάρδια συγχαρητήρια καὶ εὐχόμεθα εἰς τοὺς νεονύμφους εὐτυχισμένον καὶ χαροκόμενον βίον.

ΝΙΚΟΛΑΟΣ καὶ ΕΙΡΗΝΗ
Ν. ΚΑΣΤΡΙΣΟΥ
Πειραιεύς

ΓΕΝΝΗΣΕΙΣ

Ἡ κ. Ἀγγελικὴ Χαραλάμπους Κασιμάτη, ἰλιάρχου, ἔτεκεν εἰς Ἀθήνας ἄρρεν.

— Ἡ κ. Καίτη Γ. Βαλσάμου, τὸ γένος Ἰωάννου Θ. Κασιμάτη, ἔτεκεν εἰς Νέαν Σμύρνην δίδυμα κοριτσάκια.

ΒΑΠΤΙΣΕΙΣ

Ἡ κ. Ρίτα Βίκτωρος Ἀρώνη, ὀδοντιάτρου, ἐβάπτισεν εἰς Σύδνεϋ τὸ κοριτσάκι τῆς κυρίας Ἰσμήνης Παναγιώτου Παναρέτου, ὀνομάσασα αὐτὸ Παναγιώταν.

ΕΥΧΑΡΙΣΤΗΡΙΑ

Εἰς πάντας τοὺς ἐκδηλώσαντας τὸν σεβασμόν καὶ τὴν θλῖψιν, ἐπὶ τῷ θανάτῳ τῆς λατρευτῆς μας μητέρας

ΕΛΕΝΗΣ ΒΡΕΤ. ΠΑΝΑΡΕΤΟΥ

ἐκφράζομεν τὰς εὐχαριστίας μας λίαν συγκινημένοι.

Τὰ τέκνα της: Ζαχαρίας καὶ Θεοδώρα Παναρέτου, Θεόδωρος καὶ Ἑλένη Παναρέτου, Ἰσμήνη Π. Παναρέτου, Βασίλειος καὶ Ραλλία Οἰκονόμου, Ἀντώνιος καὶ Φιλιὼ Βλαντή.

Τὰ ἐγγόνια της: Γιαννάκης, Ἑλένη, Βρετούλα, Βρεττός, Βρεττός. Γεωργάκης, Ἑλένη, Πία, Στεφανούλα, Παναγιώτης καὶ Εἰρηνούλα.

Πάντας τοὺς μετασχόντας τοῦ πένθους μας ἐπὶ τῷ θανάτῳ τῆς λατρευτῆς μας μητρὸς, ἀδελφῆς καὶ μάμης

ΣΤΑΜΑΤΙΚΗΣ Γ. ΣΤΑΘΗ

εὐχαριστοῦμεν θερμῶς.

Τὰ τέκνα: Νικόλαος Γ. Στάθης, Κατίνα καὶ Ἀλέξανδρος Χαρατζᾶς, Εὐλαμπία καὶ Νικόλαος Καισμάτης, Πόπη καὶ Ἀλέξανδρος Γλυτσός, Μαρία καὶ Γεώργιος Τραβασάρος, Παναγιωτίτσα καὶ Γεώργιος Λεοντσίνης.

Οἱ ἀδελφοί: Παναγιώτης Κασιμάτης, Ἑλένη καὶ Ἐμμανουὴλ Ἰζάννες.

Οἱ ἔγγονοί. Οἱ λοιποὶ συγγενεῖς.

Πάντας τοὺς μετασχόντας τοῦ πένθους μας ἐπὶ τῷ θανάτῳ τοῦ προσφιλοῦς μας πατρὸς, ἀδελφοῦ καὶ πάππου

ΒΙΚΕΝΤΙΟΥ ΚΑΣΙΜΑΤΗ

εὐχαριστοῦμεν θερμῶς.

Τὰ τέκνα: Παναγιώτης καὶ Εὐγενία Κασιμάτη, Ἐμμανουὴλ καὶ Εὐαγγελία Κασιμάτη.

Ὁ ἀδελφός: Ἰωάννης Π. Κασιμάτης.

Οἱ ἔγγονοί, οἱ λοιποὶ συγγενεῖς.

ΑΛΛΗΛΟΓΡΑΦΙΑ

Κον ΖΑΧΑΡΙΑΝ ΚΑΣΙΜΑΤΗΝ, εἰς Γουέλλιγκτον Αὐστραλίας: Ἐπισταλὴ καὶ συνδρομή σας ἐλήφθησαν. Εὐχαριστοῦμεν θερμῶς.

Κους ΣΑΡΑΝΤΟΝ ΖΑΝΤΙΩΤΗΝ καὶ ΠΑΝΑΓΙΩΤΗΝ ΕΥΑΓ. ΚΡΙΘΑΡΗΝ, εἰς Σύδνεϋ Αὐστραλίας: Συνδρομαί σας ἐλήφθησαν μέσω τοῦ φιλτάτου μας ἀδελφοῦ σας κ. Χαρ. Κρίθαρη, ἰατροῦ. Σᾶς εὐχαριστοῦμεν θερμῶς.

Κον ΓΕΩΡΓΙΟΝ ΧΑΤΖΗΝΙΚΟΝ, ἀρχιμουσικόν, εἰς Μάντσεστερ Ἀγγλίας: Θερμῶς εὐχαριστοῦμεν διὰ φιλικωτάτην ἐπιστολὴν καθὼς καὶ διὰ τὴν συνδρομήν σας. Τιμὴν καὶ συγκίνησιν αἰσθάνεται κάθε Κυθήριος διὰ τὴν ἀγάπην σας πρὸς τὸ Νησί μας. Σᾶς εὐχαριστοῦμεν καὶ σᾶς ἀναμένομεν τὸ καλοκαίρι, νὰ ἔλθετε μετὰ τῆς χαριτωμένης οἰκογενείας σας. Ὅλο τὸ Νησὶ σᾶς ἀναμένει.

Κους ΑΔΕΛΦΟΥΣ ΚΑΤΣΑΝΕΒΑ καὶ ΒΡΕΤΤΟΝ ΝΟΤΑΡΑΝ εἰς Μπιλοέλα Αὐστραλίας καὶ ΘΕΟΔΩΡΟΝ Γ. ΒΕΝΕΡΗΝ εἰς Δρυμῶνα Κυθήρων: Συδρομαί σας ἐλήφθησαν μέσω τοῦ ἀγαπητοῦ μας φίλου καὶ ἀντιπροσώπου κ. Παναγιώτου Γ. Βενέρη, ὁμοῦ μὲ τὴν ἰδικήν του. Εὐχαριστοῦμε θερμῶς.

Κον ΠΑΝΑΓΙΩΤΗΝ Γ. ΒΕΝΕΡΗΝ, εἰς Μπιλοέλα Αὐστραλίας. Θερμῶς εὐχαριστοῦμεν διὰ τὰς συνδρομάς καὶ τὰ φιλικά σας λόγια. Ἡ βραδύτης τῆς ἀφίξεως τοῦ φύλλου τῆς ἐφημερίδος, ὀφείλεται εἰς τὸ κλείσιμο τοῦ Σουέζ. Διότι τὰ πλοῖα ὑποχρεώνονται νὰ κάνουν 15ήμερον πρόσθετον ταξίδι, μέσω Γιβραλτάρ. Ἂς εὐχηθοῦμεν τὸ θέμα αὐτὸ νὰ ρυθμισθῇ τὸ ταχύτερον. Ἡ ἀντιπάθειά σας πρὸς τοὺς λαγούς, μοῦ κάνει ἐκπληξιν. Ἡ αἰτιολογία σας, ὅτι ἐκεῖνα τὰ χρόνια, σᾶς ρήμαζαν τὰ σπαρτά, δὲν μὲ ἱκανοποιεῖ. Θὰ εἶναι βέβαια καὶ αὐτό, ἀλλὰ ὑποπτεύομαι ἀκόμη, ὅτι κάποιον θὰ κυνηγοῦσες καὶ σοῦ ἔφυγε καὶ ἔτσι ἐθύμωσες μαζί τους. Ἂν τὸν εἴχες τουφεκιάσει τότε ἀκόμη θὰ θυμόσουν τὴν νοσταλγία του καὶ θὰ εἶχες μεγάλη συμπάθεια μαζί τους.

Κον ΝΙΚΟΛΑΟΝ ΣΤΡΑΤΗΓΟΝ, εἰς Σύδνεϋ Αὐστραλίας: Συνδρομή σας ἐλήφθη μέσω τοῦ φίλου καὶ ἀντιπροσώπου μας κ. Ν. Γ. Κασιμάτη. Εὐχαριστοῦμεν θερμῶς.

Κον ΑΝΔΡΕΑΝ Μ. ΜΠΡΑΤΣΑΛΗΝ, εἰς Καλιφόρνιαν Ἀμερικῆς: Συνδρομή σας ἐλήφθη μέσω τοῦ ἀντιπροσώπου καὶ ἀδελφοῦ μας κ. Θεοδώρου Ἰ. Φατσέα. Εὐχαριστοῦμεν θερμῶς.

Κους ΚΩΝΣΤΑΝΤΙΝΟΝ ΣΙΜΟΝ, εἰς Σύδνεϋ καὶ ΑΔΕΛΦΟΥΣ ΜΑΓΟΥΛΑ, εἰς Λίθερπουλ Αὐστραλίας: Συνδρομαί σας ἐλήφθησαν μέσω τοῦ ἀντιπροσώπου καὶ φίλου μας κ. Ν. Γ. Κασιμάτη. Εὐχαριστοῦμεν θερμῶς.

Κους ΝΙΚΟΛΑΟΝ Κ. ΣΑΜΙΟΝ, ΔΗΜΗΤΡΙΟΝ ΚΟΡΩΝΗΝ, ΝΙΚΟΛΑΟΝ ΒΑΜΒΑΚΑΡΗΝ καὶ Α. ΦΑΡΟΝ, εἰς Σύδνεϋ Αὐστραλίας: Συνδρομαί σας ἐλήφθησαν μέσω τοῦ φίλου καὶ ἀνταποκριτοῦ μας κ. Α. Μ. Καλοκαιρινοῦ. Εὐχαριστοῦμεν θερμῶς.

ΙΩΑΝΝΗΣ Χ. ΝΟΤΑΡΑΣ - ΚΟΥΛΑ ΚΑΣΤΡΙΣΟΥ ΕΤΕΛΕΣΑΝ ΤΟΥΣ ΓΑΜΟΥΣ ΤΩΝ ΕΙΣ ΣΥΔΝΕΥ

ΡΟΚΑΜΠΤΟΝ Αὐστραλίας, Μάρτιος 1968, (τοῦ ἀνταποκριτοῦ μας). Μὲ κάθε μεγαλοπρέπειαν ἐτελέσθησαν εἰς Σύδνεϋ καὶ εἰς τὸν ἱερὸν ναὸν τοῦ Ἁγίου Γεωργίου, οἱ γάμοι τοῦ ἐκλεκτοῦ νέου κ. Ἰωάννου Χ. Νοταρᾶ, ἐπιχειρηματίου εἰς Καναπέρρα, μετὰ τῆς ὡραιοτάτης δεσποινίδος Κούλας Καστρίσου, προσφιλοῦς θυγατρὸς του γνωστοῦ παράγοντος τῆς παροικίας μας κ. Σπύρου Καστρίσου καὶ τῆς συζύγου του Ἑλένης. Τοὺς γάμους ἠύλόγησεν ὁ Ἀρχιεπίσκοπος Αὐστραλίας Σεβασμιώτατος κ. Ἰεζεκιήλ. Ἡ στέψις ἐγένετο ἐν μέσῳ πλήθους προσκεκλημένων ἐξ ὅλων τῶν πολιτειῶν τῆς Αὐστραλίας. Τοὺς δακτυλίους καὶ νυμφικοὺς στεφάνους ἀντήλλαξεν ὁ κ. Α. Καρώνης, νουνὸς τοῦ γαμβροῦ καὶ γνωστὸς ἐπιχειρηματίας ἐν Σύδνεϋ. Παράνυμφοι παρέστησαν αἱ χαριτωμέναι δεσποινίδες Κούλα Θ. Καστρίσου καὶ Παρίσα Πουλῆ μὲ συνοδοὺς τὸν Ἀλέκον Σ. Καστρίσον, ἀδελφὸν τῆς νύμφης, καὶ Γεώργιον Χ. Νοταρᾶν, ἀδελφὸν τοῦ γαμβροῦ. Ἀνθοκόραι ἦσαν αἱ χαριτωμέναι Ἑλένη Ἰ. Μουλοῦ καὶ Ἑλένη Καρούζου.

Μετὰ τὴν στέψιν παρετέθη εἰς τὰς εὐρυχώρους αἰθούσας τοῦ ἀριστοκρατικοῦ ξενοδοχείου Χίλτον - Σέβρον πλουσιώτατον δεῖπνον, εἰς τὸ ὁποῖον παρεκάθησαν περισσότεροι τῶν τριακοσίων προσκεκλημένων. Χρέη συμποσιάρχου ἐξετέλεσε μὲ ἐξαιρετικὴν ἱκανότητα ὁ κ. Παναγιώτης Ἐμμ. Ἀρώνης. Κατὰ τὰ ἐπιδόρπια ὡμίλησεν ὁ Σεβασμιώτατος Ἀρχιεπίσκοπος, τοῦ ὁποίου ἡ λαμπρὰ ὁμιλία ἦτο διδακτικὴ διὰ τοὺς νεονύμφους, καὶ ἠκολούθησαν θερμαὶ προπόσεις τῶν κ.κ. Σπύρου Καστρίσου, Χαραλάμπους Νοταρᾶ, ἰατροῦ Δημητρίου Ἀρώνη, Α. Καρώνη, Δημητρίου Γ. Γαλάνη, Νικολάου Κομηνοῦ, Β. Βενάρδου, Ἐμμ. Φαρδούλη καὶ ἄλλων.

Ἀκολούθως ὡμίλησεν ὁ γαμβρὸς εὐχαριστήσας τοὺς ἀνωτέρω ὁμιλητάς, καθὼς καὶ ὅλους τοὺς τιμήσαντας τοὺς γάμους. Κατὰ τὴν διάρκειαν τοῦ δείπνου ἀνεγνώσθησαν ὑπὸ τῶν κ.κ. Ἀλ. Καστρίσου καὶ Δ. Νοταρᾶ ὑπὲρ τὰ 100 συγχαρητήρια τηλεγραφήματα.

Μετὰ ταῦτα ἤρχισεν ὁ χορὸς ὑπὸ τοὺς ἤχους τῆς γνωστῆς ὀρχήστρας «Ἀστέρια» καὶ ἡ διασκέδασις παρετάθη μὲ ἀδιάπτωτον εὐθυμίαν καὶ εἰς ἀτμόσφαιραν χαρᾶς περαν τοῦ μεσονυκτίου, ὅτε οἱ νεόνυμφοι χαιρετήσαντες ἕνα ἕκαστον τῶν προσκεκλημένων, ἀνεχώρησαν πανευτυχεῖς διὰ τὸν μῆνα τοῦ μέλιτος. Ἡ ὅλη τελετὴ τοῦ γάμου, ἀπὸ τῆς εἰσόδου τοῦ ζεύγους εἰς τὸν ναὸν καὶ μέχρι τῆς ἀναχωρήσεώς του διὰ τὸν μῆνα τοῦ μέλιτος ἐκινηματογραφήθη ἀπὸ τὸν ἐξάδελφον τοῦ γαμβροῦ καὶ γνωστὸν κινηματογραφιστὴν κ. Ξενοφῶντα Καστρίσον, διὰ νὰ ἀποτελέσῃ ἡ ταινία αὐτὴ ἕνα λαμπρὸν ἐνθύμιον τῶν νεονύμφων.

Ἐπιστρέφοντες ἀπὸ τὸν μῆνα τοῦ μέλιτος ὁ κ. καὶ ἡ κ. Ἰωάννου Χ. Νοταρᾶ, διῆλθον ἀπὸ τὴν πόλιν μας καὶ παρέμειναν ἐπὶ δύο ἑβδομάδας πλησίον τῶν γονέων τῆς κυρίας Νοταρᾶ, Σπύρου καὶ Ἑλένης Καστρίσου. Ἐπ' εὐκαιρίᾳ, ὁ κ. καὶ ἡ κ. Σπύρου Καστρίσου ὠργάνωσαν λαμπρὰν δεξίωσιν πρὸς τιμὴν τῶν νεονύμφων εἰς τὴν εὐρύχωρον αἴθουσαν τῆς ΑΧΕΠΑ καὶ παρέθεσαν δεῖπνον εἰς τὸ ὁποῖον παρεκάθησαν ὅλοι οἱ ὁμογενεῖς τῆς περιοχῆς. Κατὰ τὰ ἐπιδόρπια ὡμίλησαν οἱ κ.κ. Θεόδωρος Καστρίσος καὶ Δημήτριος Γρίσπος, ἀπήντησαν δὲ ὁ κ. Σπῦρος Καστρίσος καὶ ἀμφότεροι οἱ νεόνυμφοι, εὐχαριστήσαντες ὅλους διὰ τὰ αἰσθήματά των, τὰ τηλεγραφήματα καὶ τὰ δῶρα των.

Ἐπίσης δεξιώσεις ὠργάνωσαν πρὸς τιμὴν τοῦ ζεύγους οἱ κ.κ. Ἀντώνιος Νοταρᾶς, Θεόδωρος Νοταρᾶς καὶ Δημήτριος Νοταρᾶς, θεῖοι τοῦ γαμβροῦ. Ἤδη, οἱ εὐτυχεῖς νεόνυμφοι ἐγκατεστάθησαν εἰς Καναπέρρα. Τοὺς εὐχόμεθα ἀπὸ καρδίας κάθε χαρὰν καὶ εὐτυχίαν.

Φ. Κ.

ΕΥΤΥΧΕΙΣ ΑΡΡΑΒΩΝΕΣ

Παραπλεύρως εἰκονίζεται τὸ χαριτωμένον ζεῦγος Ἀνδρέα Γ. Ἀνδρονίκου καὶ Μαρίκας Ἀλ. Βέζου, τοῦ ὁποίου οἱ ἀρραβῶνες ἐγένοντο μὲ κάθε ἐπισημότητα καὶ εἰς ἀτμόσφαιραν οἰκογενειακῆς χαρᾶς, εἰς Καψάλι. Ὁ κ. Ἀνδρέας Γ. Ἀνδρόνικος κατάγεται ἀπὸ τὸ χωρίον Φατσάδικα καὶ εἶναι ἀσυρματιστὴς τοῦ Ἐμπορικοῦ Ναυτικοῦ. Ἡ δεσποινὶς Μαρίκα εἶναι προσφιλὴς θυγατὴρ τοῦ εἰς Καψάλι γνωστοῦ ἐπιχειρηματίου κ. Ἀλεξάνδρου Βέζου. Πρὸς τὸ ἁρμονικώτατον ζεῦγος ἐκφράζομεν θερμὰ συγχαρητήρια καὶ τοῦ εὐχόμεθα ταχεῖαν τὴν στέψιν καὶ κάθε εὐτυχίαν.

Η ΔΕΣΠΟΙΝΙΣ ΦΩΤΕΙΝΗ ΝΙΚΟΛ. ΒΕΝΕΡΗ ΕΛΑΒΕΝ ΠΤΥΧΙΟΝ ΙΑΤΡΟΥ ΑΠΟ ΞΕΝΟΝ ΠΑΝΕΠΙΣΤΗΜΙΟΝ

Κατόπιν ἐπιτυχῶν ἐξετάσεων ἔλαβε τὸ πτυχίον ἰατροῦ ἀπὸ τὴν Ἰατρικὴν Σχολὴν τοῦ Πανεπιστημίου Κουηνσλάνδης, ἡ ἐπιμελεστάτη συμπατριώτις δεσποινὶς Φωτεινὴ Νικολάου Βενέρη. Ἡ νέα ἰατρὸς εἶναι προσφιλὴς θυγάτηρ τῶν ἀγαπητῶν συμπατριωτῶν μας Νικολάου Βενέρη (Χέλλεν) καὶ τῆς κυρίας του Εἰρήνης, τὸ γένος Μυλωνοπούλου, οἱ ὁποῖοι διαμένουν εἰς τὴν πόλιν Μπρίσμπαν τῆς Αὐστραλίας. Ὁ κ. Βενέρης κατάγεται ἀπὸ τὸ χωρίον Γερακιάνικα, εἶναι εἷς τῶν πρωτοπόρων τοῦ ἐν Αὐστραλίᾳ Ἑλληνισμοῦ, διὰ δὲ τῆς δράσεώς του εἰς τὸ ἐπαγγελματικὸν καὶ τὸ κοινωνικὸν στάδιον, τοῦ ἀνωτέρου ἤθους καὶ τῶν ἐν γένει προσόντων του τιμᾷ τὸ Ἑλληνικὸν ὄνομα ἐν τῇ ξένῃ, ὅσον ὀλίγοι ἐκ τῶν ἀποδήμων μας. Ἐκτὸς τῆς Φωτεινῆς, ποὺ εἶναι τὸ μικρότερον τέκνον τῆς οἰκογενείας, ἔχουν ἀκόμη, ὁ κ. καὶ ἡ κ. Βενέρη, τρεῖς υἱούς: Τὸν Ἰωάννην, τὸν Κωνσταντῖνον καὶ τὸν Παναγιώτην, οἱ ὁποῖοι ἐσπούδασαν ὀδοντίατροι, διηύρυναν τὰς σπουδάς των εἰς Λονδῖνον καὶ σταδιοδρομήσαντες ἐπιτυχῶς, λαμπρύνουν τὴν Ἑλληνικὴν παροικίαν τῆς Αὐστραλίας. Ἡ δεσποινὶς Φωτεινὴ Βενέρη εἶναι ἡ πρώτη Ἑλληνὶς ποὺ ἔλαβεν εἰς Κουηνσλάνδην τὸ πτυχίον ἰατροῦ. Ἐκτὸς ἀπὸ τὴν ἀρτιωτάτην κατάρτισιν, τὴν διακρίνουν εὐγενικὸν ἦθος καὶ πλούσια ἀνθρωπιστικὰ συναισθήματα. Τῆς ἐκφράζομεν ἐγκάρδια συγχαρητήρια καὶ τῆς εὐχόμεθα καλὴν σταδιοδρομίαν. Ἀνωτέρω εἰκονίζεται ἡ ἰατρὸς Φωτεινὴ Ν. Βενέρη φέρουσα τὴν χαρακτηριστικὴν στολὴν τῶν ἀποφοίτων τοῦ Πανεπιστημίου τῆς Κουηνσλάνδης.

ΚΥΘΗΡΑΪΚΗ ΑΔΕΛΦΟΤΗΣ ΠΕΙΡΑΙΩΣ — ΑΘΗΝΩΝ
Ἔτος Ἱδρύσεως 1899

ΚΛΗΡΟΔΟΤΗΜΑ ΒΡΕΤΤΟΥ & ΤΑΣΙΑΣ ΜΑΝΩΛΕΣΟΥ
1962

ΑΠΟΛΟΓΙΣΜΟΣ ΔΙΑΧΕΙΡΙΣΕΩΣ
Ἀπὸ 1ης Ἰανουαρίου 1967 μέχρι 31ης Δεκεμβρίου 1967

Ὑπόλοιπον προηγουμένου		438.159.—
ΕΙΣΠΡΑΞΕΙΣ		
1) Ἀκίνητον ὁδοῦ Ἀριστείδου 17 ἐν Πειραιεῖ, σύνολον εἰσπραχθέντων ἐνοικίων 1)1)67—31)12)67	139.984.—	
2) Ἀκίνητον ὁδοῦ Ναυαρίνου 7 ἐν Πειραιεῖ, σύνολον εἰσπραχθέντων ἐνοικίων 1)1)67—31)12)67 ...	111.888.—	251.872.—
Ἀπὸ τόκους καταθέσεών μας εἰς Ταχυδρ. Ταμιευτήριον Χρήσεως 1966		14.251.—
Σύνολον Εἰσπράξεων		704.282.—
ΠΛΗΡΩΜΑΙ		
Ι ΔΙΑΦΟΡΑ ΕΞΟΔΑ		
1) Φόρος εἰσοδήματος ἀμφοτέρων τῶν ἀκινήτων, ὁδοῦ Ἀριστείδου 17 καὶ ὁδοῦ Ναυαρίνου 7 ἐν Πειραιεῖ τοῦ οἰκονομικοῦ ἔτους 1967 ..... 57.315.— Φόρος καθ. Δ. Πειραιῶς 390.—	57.705.—	
2) Δημοσιεύσεις	200.—	
3) Γραφικὴ ὕλη κλπ.	248,50	
4) Προμήθεια Τραπέζης καὶ ταχυδρ. ἐπιταγαὶ	50,50	
5) Ἐπισκευαὶ ἀμφοτέρων τῶν ἀκινήτων	8.455.—	
6) Ἀσφάλιστρα πυρὸς ἀμφοτέρων τῶν ἀκινήτων	2.171.—	68.830.—
ΙΙ ΕΙΣ ΕΚΤΕΛΕΣΙΝ ΔΙΑΘΗΚΗΣ		
1) Εἰς Κυθηρ. Ἀδελφότητα 41.000.—		
2) Εἰς Κοινότητα Λογοθετιανίκων ..... 20.000.—		61.000.—
		129.830.—
Ὑπόλοιπον κατατεθειμένον εἰς Ταχυδρ. Ταμιευτήριον Πειραιῶς		574.452.—
		704.282.—

Ἐν Πειραιεῖ τῇ 31ῃ Δεκεμβρίου 1967
Η ΔΙΑΧΕΙΡΙΣΤΙΚΗ ΕΠΙΤΡΟΠΗ

ΦΩΤΟ — ΣΤΟΥΝΤΙΟ
ΑΝΤΩΝΙΟΥ ΒΛΑΝΤΗ
ΒΑΣΙΛΙΣΣΗΣ ΣΟΦΙΑΣ 63
ΠΕΙΡΑΙΕΥΣ — Τηλ. 422.411
Διὰ τὴν ἐξυπηρέτησιν φίλων Κυθηρίων

ΓΕΩΡΓΙΟΣ ΠΕΤΡΟΥ ΚΑΣΙΜΑΤΗΣ
ΔΙΠΛΩΜΑΤΟΥΧΟΣ ΗΛΕΚΤΡΟΛΟΓΟΣ
ΤΣΙΚΑΛΑΡΙΑ ΚΥΘΗΡΩΝ
Ἀναλαμβάνομεν παντὸς εἴδους
ἠλεκτρολογικὰς ἐγκαταστάσεις
ΕΡΓΑΣΙΑ ΗΓΓΥΗΜΕΝΗ — ΤΙΜΑΙ ΛΟΓΙΚΑΙ

ΦΑΡΜΑΚΕΙΟΝ ΛΕΜΟΥ
ΠΛΑΤΕΙΑ ΟΜΟΝΟΙΑΣ — ΑΘΗΝΑΙ
ΠΡΟΣΦΕΡΕΤΑΙ ΔΙΑ ΚΑΘΕ ΕΞΥΠΗΡΕΤΗΣΙΝ ΤΩΝ ΚΥΘΗΡΙΩΝ
●★●
ΕΙΣ ΦΑΡΜΑΚΑ — ΚΑΛΛΥΝΤΙΚΑ — ΟΠΤΙΚΑ
ΥΠΟ ΤΟΥ ΔΙΕΥΘΥΝΟΝΤΟΣ ΙΩΑΝΝ. ΚΑΣΙΜΑΤΗ

ΚΑΤΑΣΤΗΜΑΤΑ
ΚΑΛΟΚΑΙΡΙΝΟΥ
ΤΟΥΡΙΣΤΙΚΑ ΚΑΙ ΕΔΗ ΚΑΠΝΙΣΤΟΥ
ΠΑΝΕΠΙΣΤΗΜΙΟΥ 3 — Τηλ. 221.503
ΣΤΑΔΙΟΥ 3 — Τηλ. 236.966
ΒΟΥΚΟΥΡΕΣΤΙΟΥ 8 — Τηλ. 229.124
= ΑΘΗΝΑΙ =
Φωτογραφίαι καὶ Σλάϊτς κυθηραϊκῶν τοπίων

ΑΝΘΗ — ΔΙΑΚΟΣΜΗΣΕΙΣ
Δ. ΖΕΡΔΕΣ & ΥΙΟΙ
ΠΑΤΗΣΙΩΝ 178 (ΠΛ. ΑΜΕΡΙΚΗΣ) — ΤΗΛ. 876.414
ΠΑΤΡΙΑΡΧΟΥΝ ΙΩΑΚΕΙΜ 5 — ΤΗΛ. 720.662
ΟΙΚΙΑ: ΑΓΑΘΟΥΠΟΛΕΩΣ 55 — ΑΘΗΝΑΙ

ΜΗΝΑΣ ΜΑΝΩΛΕΣΟΣ
ΤΟΥΡΙΣΤΙΚΑ ΕΙΔΗ
ΣΤΑΔΙΟΥ 5 — ΑΘΗΝΑΙ — ΤΗΛ. 221.605

ΚΥΘΗΡΑΪΚΑ ΠΕΝΘΗ

ΕΛΕΝΗ ΠΑΝΑΡΕΤΟΥ ΕΤΩΝ 80

Γαλήνια καὶ εὐτυχισμένη ἀρχόντισσα, μητέρα ζηλευτῶν παιδιῶν, στοργικὴ σύζυγος τοῦ Βρεττακιοῦ ποὺ ἔσβησε τὸν Δεκέμβρη τοῦ 1967, ψάλλοντας τὸ Χριστὸς Ἀνέστη, ὅταν ἀκόμη οἱ καμπάνες τῶν ἐκκλησιῶν χτυποῦσαν χαρμόσυνα τὸ μήνυμα τῆς αἰωνίας ζωῆς, παρέδωσε τὸ πνεῦμα εἰς τὸν ἀναστάντα Κύριον καὶ Θεὸν ἡμῶν, ξημερώματα τοῦ Πάσχα.

Μεγάλη Παρασκευὴ ἦλθε τὸ πρῶτο μήνυμα μὲ ἕνα σοκάρισμα τῆς καρδιᾶς. Ὁ Λαβούνης κούνησε τὸ κεφάλι — ἦλθε ἡ ὥρα εἶπε — ὕστερα ἀπὸ τὴν συνεχῆ του παρακολούθησι τῶν τελευταίων 5 ἐτῶν.

Γνωστὴ καὶ ἀγαπητὴ ἡ Ἑλένη Βρ. Παναρέτου γιὰ τὸ γαλήνιο ὕφος της, μειλίχιο χαρακτήρα, εὐγενικὰ αἰσθήματα, χριστιανικὲς ἀρετὲς καὶ μελιστάλακτη γλῶσσα της, δὲν θὰ μπόρεσε νὰ πικράνῃ κανένα

στὸ διάδα τῆς ζωῆς της ἠθελημένα ἢ ἀθέλητα — εἶναι μιὰ ζηλευτὴ ἀλήθεια.

Ὁ σκληρὸς χαμὸς τοῦ παιδιοῦ της Παναγιώτη τὸν περασμένο Σεπτέμβρη, ἤτανε γι' αὐτὴ ἄγνωστος — δὲν ἔπρεπε νὰ τὸ μάθη — καὶ περίμενε νὰ λάβῃ ἕνα γράμμα, μιὰ κάρτα ποὺ ἔφθανε γραμμένη μὲ ἄλλα τρεμάμενα χέρια — τοῦ ἀδελφοῦ.

Στὰ στερνά της γεράματα καὶ σ' ὅλη της τὴ ζωή, τὰ παιδιά της ὅλα, μὲ κάθε τρόπο χάριζαν τὴν ἀγάπη καὶ στοργή τους στὴ λατρευτή τους μάνα.

Κοντὰ στὰ παιδιά της Φιλιὼ καὶ Ἀντώνη, στὰ ἐγγονάκια της Παναγιώτη καὶ Ρηνούλα, ἔζησε τὰ τελευταῖα της 5—6 εὐτυχισμένα γεροντικὰ χρόνια — καμαρώνοντας τὶς φωτογραφίες τῶν ξενητευμένων παιδιῶν καὶ ἐγγονῶν της καὶ γλυκοφιλώντας γράμματα καὶ φωτογραφίες, σκόρπιζε τὶς πολύτιμες εὐχές της γιὰ ὅλους.

Λίγα λεπτὰ πρὶν παραδώση τὸ πνεῦμα ἕνα εὐχητήριο τηλεγράφημα

«ΚΥΘΗΡΑΪΚΗ ΔΡΑΣΙΣ»
ΑΝΕΞΑΡΤΗΤΟΣ ΕΦΗΜΕΡΙΣ
ΕΚΔΙΔΟΜΕΝΗ ΑΠΑΞ ΤΟΥ ΜΗΝΟΣ
ΟΡΓΑΝΟΝ ΤΟΥ ΚΥΘΗΡΑΪΚΟΥ ΛΑΟΥ

ΕΤΗΣΙΑΙ ΣΥΝΔΡΟΜΑΙ
Ἐσωτερικοῦ ... Δρχ. 60
Ἀμερικῆς .... $ 8
Αὐστραλίας ... £ 2½
Τράπεζαι ... Δρχ. 300
Μεγάλαι ἐπιχειρήσεις ..... » 100

Ἁπλαὶ καὶ συστημέναι ἐπιστολαὶ δέον νὰ ἀπευθύνωνται: ΙΩΑΝΝΗΝ Σ. ΚΑΣΙΜΑΤΗΝ — Βουλγαροκτόνου 4 — Ἀθῆναι (Τ. 705)
ΤΙΜΗ ΦΥΛΛΟΥ ΔΡΧ. 5

Ἀπόψεις

Ὁ δρόμος Ἁγίας Ἐλέσης

Καθὼς πληροφορούμεθα ἀρχίζουν κατ' αὐτὰς αἱ ἐργασίαι ἀνακαινίσεως τοῦ δρόμου, ὁ ὁποῖος ὁδηγεῖ εἰς τὸ ἱερὸν προσκύνημα Ἁγίας Ἐλέσης. Προβλέπεται νὰ γίνῃ τσιμεντόστρωσις. Τὸ ἔργον ἤρχισεν ἀπὸ διετίας μὲ τὰς συνδρομὰς τῶν ἀπανταχοῦ φιλοπροόδων Κυθηρίων. Ἐστρώθη μὲ τσιμέντο ἕνα τμῆμα, ἀπὸ τὸ εἰκονοστάσιον μέχρι τοῦ ναοῦ, μήκους 150, περίπου, μέτρων. Ὁμοίως ἕνα τμῆμα παρὰ τὸ χωρίον Κομηνιάνικα μήκους, περίπου, 100 μέτρων. Τώρα ἡ ἐργασία θὰ ἀρχίσῃ ἀπὸ τὸ εἰκονοστάσιον καὶ θὰ συνεχισθῇ πρὸς τὸ χωρίον Γερακιάνικα. Τὸ μῆκος τοῦ δρόμου ποὺ θὰ τσιμεντοστρωθῇ ἐφέτος, ἐξαρτᾶται ἀπὸ τὰς προσφορὰς ποὺ ἐγένοντο κατὰ τὸν τελευταῖον καιρόν, καὶ ἀπὸ αὐτὰς ποὺ θὰ γίνουν καθ' ὅσον χρόνον συνεχίζονται αἱ ἐργασίαι. Ἐλπίζομεν ὅτι πολλοὶ συμπατριῶται θὰ σπεύσουν νὰ συνδράμουν τὴν ὡραίαν καὶ θεάρεστον προσπάθειαν, ὥστε ἡ τσιμεντόστρωσις νὰ φθάσῃ ἐφέτος μέχρι τοῦ χωρίου Κομηνιάνικα. Ἡ δραστηρία ἐπιτροπὴ τοῦ προσκυνήματος δὲν φείδεται κανενὸς κόπου τόσον διὰ τὴν ποιότητα ὅσον καὶ διὰ τὴν ποσότητα τῆς ἐργασίας, τὰ δὲ μέλη τῆς ἐν λόγῳ ἐπιτροπῆς προσφέρουν καὶ τὴν προσωπικὴν ἐργασίαν των, χάριν τοῦ ὡραίου σκοποῦ. Ἡ σημασία τοῦ ἔργου εἶναι μεγάλη, ὡς πολλάκις μᾶς ἐδόθη ἡ εὐκαιρία νὰ τονίσωμεν. Κάθε δυνατὴ συνδρομὴ ὑπὲρ τοῦ ἔργου εἶναι ἐπιβεβλημένη.

ΝΑ ΑΠΟΚΑΤΑΣΤΑΘΗ Ο ΔΡΟΜΟΣ

Εἰς ἀθλίαν κατάστασιν περιῆλθεν ὁ δρόμος ἀπὸ Λειβάδι εἰς Χώραν. Καὶ τοῦτο διότι εἰς τὸ μέσον αὐτοῦ ἐδημιουργήθη χαντάκι διὰ τὴν τοποθέτησιν τῶν σωλήνων τοῦ δικτύου ὑδρεύσεως.

Τὸ ἀσφαλτικὸν κατάστρωμα κατεστράφη εἰς πολλὰ σημεῖα καὶ εἰς ἄλλα ἀπέμεινον ἀνοικτὰ ὀρύγματα. Ἔτσι τὰ λεωφορεῖα δὲν δύνανται νὰ διέρχωνται ἀπὸ τὸν δρόμον μὲ ἀποτέλεσμα νὰ ὑφίσταται μεγάλας ταλαιπωρίας τὸ κοινὸν αἱ ὁποῖαι μὲ τὴν πάροδον τοῦ χρόνου γίνονται μεγαλύτεραι. Ἐπιβάλλεται ὅπως οἱ ὑπεύθυνοι ὑποχρεωθοῦν εἰς τὴν ταχύστην ἀποκατάστασιν τῶν ζημιῶν ποὺ ὑπέστη ὁ δρόμος. Θὰ εἶναι θλιβερὸν οἱ κάτοικοι νὰ πανηγυρίζουν τὴν λύσιν τοῦ προβλήματος τῆς ὑδρεύσεως καὶ παραλλήλως νὰ θρηνοῦν διὰ τὴν καταστροφὴν του κεντρικοῦ δρόμου. Ἀπὸ τὴν Νομαρχίαν Πειραιῶς ἡ ὁποία τόσην στοργὴν ἐπιδεικνύει διὰ τὴν ἐπαρχίαν μας, ἀναμένομεν ἄμεσον ἐνέργειαν.

Η ΗΛΕΚΤΡΟΔΟΤΗΣΙΣ ΛΕΙΒΑΔΙΟΥ

Εἰς τὴν κοινότητα Λειβαδίου ἡ ὁποία θεωρεῖται ὑπὸ τῆς ΔΕΗ ἠλεκτροδοτουμένη, συμβαίνει τὸ ἑξῆς θλιβερόν:

Ἀπὸ τοὺς 420 κατοίκους ποὺ ἔχει ὁλόκληρος ἡ κοινότης, ἠλεκτροδοτοῦνται μόνον περὶ τοὺς 120 ποὺ εἶναι ἐγκατεστημένοι εἰς τὸν οἰκισμὸν Χέρα. Οἱ ὑπόλοιποι 300 κάτοικοι τοῦ κυρίως Λειβαδίου καὶ τῶν οἰκισμῶν Λουραντιάνικα, Κατούνι καὶ Σκουλιάνικα δὲν ἠλεκτροδοτοῦνται, διότι εἰς τὸ κέντρον τῆς κοινότητος δὲν ἐδόθη ἠλεκτρικὸν ρεῦμα. Καὶ συμβαίνει εἰς τὴν μὴ ἠλεκτροδοτουμένην περιοχὴν Λειβαδίου νὰ εἶναι ἐγκατεστημένα τὰ γραφεῖα καὶ τὸ ἐλαιουργεῖον τοῦ Συνεταιρισμοῦ, ὁ ἀλευρόμυλος καὶ τὸ ἐλαιουργεῖον τῶν Ἀδελφῶν Μεγαλοκονόμου καὶ νὰ ἔχει γίνει γεώτρησις διὰ τὴν ὕδρευσιν ἐξ κοινοτήτων τῆς Νήσου. Τρεῖς μονάδες δηλαδὴ κατ' ἐξοχὴν ἠλεκτροβόροι. Συνεχῆ διαβήματα τῶν ἐνδιαφερομένων, ἀπέμειναν μέχρι στιγμῆς χωρὶς ἀποτέλεσμα. Ἀπευθύνομεν θερμὴν παράκλησιν πρὸς τὴν σεβαστὴν Διοίκησιν τῆς Δ.Ε.Η. νὰ ἐπιληφθῇ τοῦ θέματος καὶ νὰ ἱκανοποιήσῃ τὸ δίκαιον αἴτημα τῶν Λειβαδιτῶν. Διότι ἡ ἔλλειψις ἠλεκτρικοῦ ρεύματος ἀνακόπτει τὴν πρόοδον καὶ ἀπογοητεύει τοὺς κατοίκους.

Η ΠΛΑΣΤΙΓΞ

Κατόπιν εἰσηγήσεων τῆς Γεωπονικῆς Ὑπηρεσίας Κυθήρων, ἐχορηγήθη εἰς Κύθηρα μία μεγάλη πλάστιγξ, διὰ τὴν ζύγισιν τῶν διαφόρων προϊόντων καὶ πρὸ παντὸς τῶν ζώων τὰ ὁποῖα διοχετεύονται εἰς τὸ ἐμπόριον. Πρόκειται περὶ ἑνὸς χρησίμου μηχανήματος, τὸ ὁποῖον, ἐκτὸς τῶν ἄλλων ἀπαλλάσσει τοὺς κτηνοτρόφους καὶ τοὺς ζωεμπόρους, ἀπὸ τὰς συνήθεις ἀμφισβητήσεις, ὅσον ἀφορᾷ τὸ βάρος τῶν πωλουμένων ἀρνοερίφιων καὶ βοοειδῶν καὶ διασφαλίζει τὰ συμφέροντα ὅλων.

Ἡ πλάστιγξ αὐτή, πολὺ ὀρθῶς, ἐτοποθετήθη εἰς Φράτσια, ὅπου ὀργανοῦται κάθε χρόνον μὲ μεγάλην ἐπιτυχίαν ἡ γεωργοκτηνοτροφικὴ ἔκθεσις τῆς Νήσου. Ὅμως, ἀπὸ τῆς ἐγκαταστάσεώς της παραμένει εἰς τὸ ὕπαιθρον. Ὀλόκληρο τὸ χειμῶνα παρέμεινεν ἐντελῶς ἐκτεθιμένη καὶ μὲ τὰς βροχὰς πιθανὸν εἶναι νὰ σκουριάσῃ, νὰ χάσῃ τὴν εὐπάθειάν της ἀκόμη καὶ νὰ ἀχρηστευθῇ. Αὐτὰ μᾶς πληροφοροῦν συμπατριῶται ἐκ Φρατσίων καὶ δὲν ἀμφιβάλλομεν ὅτι θὰ εἶναι ἀκριβῆ. Τὰ φέρομεν διὰ τῆς στήλης αὐτῆς εἰς γνῶσιν τῶν ἁρμοδίων καὶ παρακαλοῦμεν νὰ ἐπιληφθοῦν τοῦ θέματος τὸ ταχύτερον. Ἐπιβάλλεται ἡ ἄμεσος κατασκευὴ στεγάστρου καὶ ἡ διασφάλισις τῆς πλάστιγγος ἀπὸ τὴν φθοράν.

ΑΞΙΟΣ ΕΠΑΙΝΟΥ

Μὲ ἱκανοποίησιν μᾶς γράφουν διάφοροι συμπατριῶται ἀπὸ τὰ χωρία τῆς κοινότητος Καρβουνάδων, διὰ τὴν εἰλικρίνειαν καὶ τὴν προθυμίαν μὲ τὴν ὁποίαν τοὺς ἐξυπηρετεῖ τὸ γνωστὸν κατάστημα Γεωργίου Νικολάου Στάθη εἰς τὸ κέντρον Καρβουνάδων. Τὰ εἴδη τὰ ὁποῖα διαθέτει εἶναι πάντοτε ἀρίστης ποιότητος καὶ αἱ τιμαὶ πωλήσεως ἐκτὸς συναγωνισμοῦ. Μετὰ τὴν ἠλεκτροδότησιν τοῦ χωρίου ἔσπευσεν πρῶτος ὁ κ. Στάθης νὰ ἐφοδιάσῃ τὸ κατάστημα μὲ τελειότατον ψυγεῖον εἰς τὸ ὁποῖον διατηρεῖ τὰ εὐπαθῆ τρόφιμα. Ἔτσι ὅλοι οἱ πελάται του εἶναι ἐνθουσιασμένοι. Ἡ εὐγένεια, τέλος, καὶ ἡ προθυμία τοῦ προσωπικοῦ συμπληρώνει τὴν καθ' ὅλα ἀρίστην συγκρότησιν τῆς ἐπιχειρήσεως. Ὁ φίλτατος κ. Γεώργιος Ν. Στάθης εἶναι ἄξιος κάθε ἐπαίνου διὰ τὴν προσπάθειάν του νὰ συμβάλλῃ εἰς τὴν πρόοδον τῆς Νήσου.

ΑΔΙΚΑΙΟΛΟΓΗΤΟΣ ΚΑΘΥΣΤΕΡΗΣΙΣ

Πρὸ πολλῶν μηνῶν ἐδόθησαν ἀπὸ τὴν Νομαρχίαν Πειραιῶς εἰς τὴν κοινότητα Λειβαδίου 50.000 δραχμαί, διὰ τὴν ἀγορὰν καὶ ἐγκατάστασιν μηχανοκινήτου ἀντλίας εἰς τὸ κοινοτικὸν φρέαρ (Κατερίνη), ἵνα διοχετεύεται τὸ ὕδωρ εἰς τὴν κοινοτικὴν δεξαμενὴν καὶ νὰ ἀρχίσῃ ἡ ὕδρευσις. Ἡ δεξαμενὴ καὶ τὸ δίκτυον ὑδρεύσεως ἔχουν ἀπὸ μακροῦ κατασκευασθῆ παρὰ τοῦ ἐν Κυθήροις κλιμακίου τοῦ Π.Σ.Ε. Βραδύνει ὅμως πολὺ ἡ ἀγορὰ τῆς ἀντλίας καὶ ἔτσι καθυστερεῖ ἡ ἔναρξις λειτουργίας ὅλου τοῦ δικτύου ὑδρεύσεως. Παράκλησις τῶν κατοίκων πρὸς τὴν Νομαρχίαν Πειραιῶς εἶναι νὰ ἐπιδείξῃ αὕτη τὸ ἐνδιαφέρον της, ὥστε ἡ ὕδρευσις τῶν οἰκισμῶν Λειβαδίου νὰ ἀρχίσῃ τὸ ταχύτερον. Ἐφ' ὅσον ὅλα ὑπάρχουν, καὶ νερὸ καὶ ὑδραγωγεῖον καὶ χρήματα διὰ τὴν λειτουργίαν ἀντλιοστασίου, διατί αὐτὴ ἡ καθυστέρησις;

ΑΙ ΔΥΣΧΕΡΕΙΑΙ ΤΩΝ ΕΡΓΟΛΑΒΩΝ

Οἱ περισσότεροι ἀπὸ τοὺς ἐργολάβους ποὺ ἔλαβον μέρος εἰς τὴν κατασκευὴν τῶν ἔργων ὑδρεύσεως, προσήλθον καὶ ἐμειοδότησαν, κατὰ τὰς δημοπρασίας, χωρὶς προηγουμένως νὰ ἐπισκεφθοῦν τὰ Κύθηρα καὶ νὰ ἐξετάσουν τὰς συνθήκας ὑπὸ τὰς ὁποίας ἐπρόκειτο νὰ ἐργασθοῦν. Ἔτσι προσέφερον μεγάλας ἐκπτώσεις ἐπὶ τῶν τιμῶν τῆς μελέτης τοῦ ἔργου, καὶ τώρα ἀντιμετωπίζουν μεγάλας δυσκολίας, ὅσον ἀφορᾷ τὴν συνέχισιν τῶν ἐργασιῶν, διότι κινδυνεύουν νὰ ὑποστοῦν ζημίαν. Τινὲς ἀπὸ τοὺς ἐργολάβους αὐτούς, πληροφορούμεθα ὅτι σκέπτονται νὰ ἐγκαταλείψουν τὰ ἔργα, διὰ νὰ περιορίσουν κατὰ τὸ δυνατὸν τὰς ζημίας των. Παρακαλοῦμεν τὴν Νομαρχίαν Πειραιῶς νὰ παρακολουθήσῃ τὸ ζήτημα καὶ νὰ λάβῃ τὰ προσήκοντα μέτρα, ὥστε αἱ δυσχέρειαι τῶν ἐργολάβων, διὰ τὰς ὁποίας οἱ ἴδιοι καὶ μόνον εὐθύνονται, νὰ μὴ ἀποβοῦν εἰς βάρος τοῦ, τόσον ζωτικοῦ διὰ τὴν νῆσον, θέματος τῆς ὑδρεύσεως.

Δύο ἀπὸ τὰ πολυάριθμα θαυμάσια τοπία τοῦ νησιοῦ μας

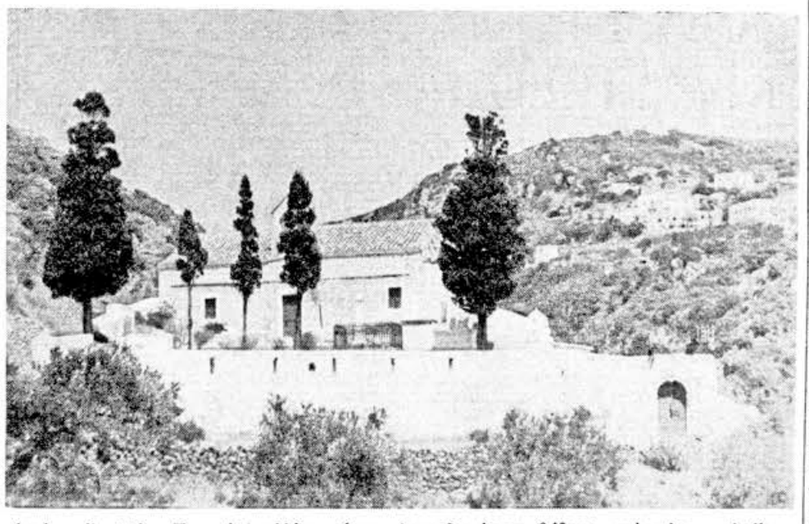

Ἡ θαυμασία παραλία τοῦ Ρούτσουνα, εἰκονίζεται εἰς τὴν 1ην φωτογραφία. Παράδεισος τῶν λουομένων, τῶν ψαράδων καὶ τῶν κυνηγῶν ξηρᾶς καὶ θαλάσσης. Ὅμορφη ἀκτή, μὲ καταχάθαρα βότσαλα καὶ ἐκτεταμένη ἀμμουδιά. Θάλασσα μὲ κρυσταλλένια νερὰ καὶ γεμάτη νοστιμώτατα ψάρια, ἐξαίρετο Λημέρι γιὰ ψαράδες καὶ ψαροκυνηγούς. Καὶ οἱ γύρω πλαγιὲς γεμάτες λαγοὺς καὶ πέρδικες, γιὰ ὅσουν ἀντέχουν! Σ' αὐτὲς φυτρώνει καὶ ὡραῖο φασκόμηλο, κατάλληλο γιὰ τὸν φίλο Τάσο Κουκούλη ἀπὸ τὴν Μελβούρνην τῆς Αὐστραλίας ● Δεύτερη φωτογραφία: Τὸ θαυμάσιο τοπίο Κακοπέτρι. Ὁ γραφικὸς ναός, τιμώμενος ἐπ' ὀνόματι τῆς Ὑπεραγίας Θεοτόκου, ἀνήκει εἰς τὴν ἀρχοντικὴν οἰκογένειαν Καλούτση. Ὑψηλότερα, δεξιά, φαίνεται τὸ Στραπόδι, ἀριστερὰ τοῦ ὁποίου εὑρίσκεται τὸ... κοιμητήριον τῶν ὀρνίθων τοῦ χωρίου. Πρόκειται περὶ βράχου μὲ πολλὲς τρύπες, ἀπροσδιορίστου βάθους, ποὺ μέσα φωλιάζουν κουνάβια. Αὐτὰ τρέφονται ἀπὸ τὶς κότες τοῦ χωρίου, τρέφουν δέ, μὲ τὰ τομάρια τους, τὸν Νικολάκη τὸν Ράφτη καὶ τὸν Θοδωρὴ τὸν Καραβουσάνο, ποὺ ξέρουν τρόπους καὶ τὰ ξεθαλαμώνουν. Κανονικά, δηλαδή, ὁ Νικολάκης καὶ ὁ Θοδωρὴς πρέπει νὰ πληρώνουν ὅσες κότες χάνουν οἱ Στραποδιάτες. Διότι αὐτοὶ τὶς καροῦνται ὑπὸ μορφὴν ζουριδοτόμαρου. Ἀκριβῶς...

ΠΩΣ ΔΙΟΙΚΕΙΤΑΙ ΤΟ ΙΔΡΥΜΑ

Ὁ κανονισμὸς διαθήκης Βρεττοῦ Μανωλέσου

● ΠΕΝΤΑΜΕΛΗΣ ΕΠΙΤΡΟΠΗ ΔΙΑΧΕΙΡΙΖΕΤΑΙ ΤΟ ΚΛΗΡΟΔΟΤΗΜΑ

Κατωτέρω δημοσιεύεται ὁ Κανονισμὸς τῆς διοικήσεως καὶ διαχειρίσεως τοῦ Κληροδοτήματος «Βρεττοῦ Μηνᾶ Μανωλέσου καὶ Ἀναστασίας συζύγου Βρεττοῦ Μηνᾶ Μανωλέσου».

Ἄρθρον 1ον

Τὸ Ἵδρυμα φέρει τὸν τίτλον «Κληροδότημα Βρεττοῦ Μηνᾶ Μανωλέσου καὶ Ἀναστασίας συζύγου Βρεττοῦ Μανωλέσου» καὶ ἔχει ἰδίαν σφραγῖδα καὶ ἕδραν τὸν Πειραιά.

Ἄρθρον 2ον

Τοῦτο διοικεῖ καὶ διαχειρίζεται εἰδικὴ πενταμελὴς Ἐπιτροπή, τῆς ὁποίας ἡ συγκρότησις, συμπλήρωσις καὶ ἀποστολή, καθορίζονται ἐν τῷ κειμένῳ τῆς διαθήκης.

Ἄρθρον 3ον

Ἡ Ἐπιτροπὴ κέκτηται τὸ ἀποκλειστικὸν δικαίωμα ὅπως ἐκπροσωπῇ τὸ Ἵδρυμα κατὰ πᾶσαν περίπτωσιν, ἔναντι οἱουδήποτε προσώπου, φυσικοῦ ἢ νομικοῦ καὶ περὶ παντὸς οἱουδήποτε θέματος ἀναγομένου εἰς τὴν συντήρησιν, διαχείρισιν, ἐκμετάλλευσιν καὶ ἐν γένει ἀξιοποίησιν τῆς περιουσίας αὐτοῦ, κατὰ πλήρη νομιμοποίησιν καὶ ἁρμοδιότητα.

Ἄρθρον 4ον

Τὰ αἱρετὰ μέλη τῆς Ἐπιτροπῆς ἐκλέγονται παρὰ τοῦ Διοικητικοῦ Συμβουλίου τῆς Κυθηραϊκῆς Ἀδελφότητος ἀνὰ τριετίαν. Ἡ πρώτη τριετὴς θητεία θεωρεῖται ἀρξαμένη ἀπὸ 1ης Δεκεμβρίου 1962, ἤτοι ἀφ' ἧς ἡμέρας περιῆλθον εἰς τὴν Κυθηραϊκὴν Ἀδελφότητα κατὰ πλήρη κυριότητα τὰ κληροδοτηθέντα ἀκίνητα κτήματα καὶ λήγει τὴν 30ὴν Νοεμβρίου 1965. Εἰς περίπτωσιν κενώσεως θέσεώς τινος ἐν τῇ Ἐπιτροπῇ, λόγῳ θανάτου, παραιτήσεως ἢ ἀνικανότητος αὐτοῦ, διενεργεῖται νέα ἐκλογή, κατὰ τ' ἀνωτέρω καὶ δὴ ἐντὸς ἑνὸς μηνὸς ἀφ' ἧς ἤθελε κενωθῆ ἡ θέσις. Ἐπίσης, εἰς περίπτωσιν λήξεως τῆς τριετοῦς θητείας ἑνὸς ἑκάστου τῶν αἱρετῶν μελῶν, διενεργεῖται νέα ἐκλογὴ κατὰ τ' ἀνωτέρω καὶ δὴ ἕνα μῆνα πρὸ τῆς λήξεως τῆς θητείας τούτου. Μέχρι συμπληρώσεως θέσεώς τινος ἐν τῇ Ἐπιτροπῇ, αὕτη συνεχίζει ἐγκύρως τὰς ἐργασίας της, ἐφ' ὅσον ὑπάρχουν τρία (3) τούλάχιστον μέλη αὐτῆς.

Ἄρθρον 5ον

Ἡ Ἐπιτροπὴ ἐκλέγει μεταξὺ τῶν μελῶν αὐτῆς διὰ μίαν τριετίαν καὶ αὐτοτελῶς, τὸν Πρόεδρον, τὸν Διαχειριστήν, ἐκτελοῦντα καὶ χρέη Ταμίου, ὡς καὶ τὸν Γραμματέα αὐτῆς.

Ἄρθρον 6ον

Ὁ Πρόεδρος τῆς Ἐπιτροπῆς ἐκπροσωπεῖ τὸ Ἵδρυμα καθ' ἁπάσας τὰς μετὰ τῶν τρίτων σχέσεις καὶ συναλλαγάς, ὡς ἐπίσης ἐνώπιον ὅλων τῶν Δικαστηρίων παντὸς βαθμοῦ, δικαιοδοσίας καὶ ἁρμοδιότητος τακτικῶν, διοικητικῶν, φορολογικῶν, συμπεριλαμβανομένου καὶ τοῦ Ἀρείου Πάγου καὶ τοῦ Συμβουλίου τῆς Ἐπικρατείας, ὡς ἐπίσης καὶ ἐνώπιον πάσης Ἀρχῆς, Δικαστικῆς, δημοσίας, δημοτικῆς, φορολογικῆς κλπ. Συγκαλεῖ τὰ μέλη τῆς Ἐπιτροπῆς εἰς συνεδριάσεις τακτικὰς καθ' ἕκαστον μῆνα, ἐκτάκτους δ' ὁσάκις ἤθελε παραστῆ ἀνάγκη ἢ ἤθελον ζητήσει τοῦτο τούλάχιστον δύο (2) μέλη αὐτῆς. Ἡ Ἐπιτροπὴ εὑρίσκεται ἐν ἀπαρτίᾳ παρισταμένων τούλάχιστον τριῶν (3) μελῶν, ἐν οἷς καὶ ὁ Πρόεδρος ἢ ὁ Διαχειριστὴς αὐτῆς καὶ αἱ ἀποφάσεις αὐτῆς λαμβάνονται κατ' ἀπόλυτον πλειοψηφίαν τῶν παρόντων μελῶν, ἐν ἰσοψηφίᾳ νικώσης τῆς ψήφου τοῦ Προέδρου. Τὰ πρακτικὰ ὑπογράφουν ἅπαντα τὰ παριστάμενα κατὰ τὴν συνεδρίασιν μέλη τῆς Ἐπιτροπῆς. Ὁ Πρόεδρος ὑπογράφει πᾶν ἐξερχόμενον ἔγγραφον τῆς Ἐπιτροπῆς, συνυπογράφοντος καὶ τοῦ Γραμματέως. Τὸν Πρόεδρον ἀπόντα ἢ κωλυόμενον ἀναπληροῖ ὁ Διαχειριστὴς ἢ καὶ πᾶν ἄλλο μέλος ὁριζόμενον δι' ἀποφάσεως τῆς Ἐπιτροπῆς.

Ἄρθρον 7ον

Ὁ Διαχειριστὴς τῆς Ἐπιτροπῆς, ἐκτελῶν καὶ χρέη Ταμίου, διενεργεῖ πᾶσαν διαχειριστικὴν πρᾶξιν ἀναγομένην εἰς τὴν περιουσίαν τοῦ Ἱδρύματος, εἰσπράττει τὰ μισθώματα τῶν κληροδοτηθέντων ἀκινήτων κτημάτων καὶ ἐν γένει τὰ εἰσοδήματα αὐτῶν, τηρεῖ βιβλίον Ταμείου ἔνθα καταχωροῦνται πᾶσαι αἱ γενόμεναι εἰσπράξεις καὶ πληρωμαί, ἐκδίδει καὶ ὑπογράφει μετὰ τοῦ Γραμματέως πᾶν χρηματικὸν ἔνταλμα εἰσπράξεως ἢ πληρωμῆς, εἰσηγεῖται πρὸς τὴν Ἐπιτροπὴν πᾶν οἰκονομικὸν καὶ διαχειριστικὸν θέμα, μεριμνᾷ διὰ τὴν καλὴν συντήρησιν τῶν ἀκινήτων καὶ τῆς ἐν γένει περιουσίας τοῦ Ἱδρύματος, συντάσσει τὸν Προϋπολογισμὸν τοῦ Ἱδρύματος ἐντὸς τοῦ πρώτου μηνὸς ἑκάστου διαχειριστικοῦ ἔτους, ὡς καὶ τὸν Ἀπολογισμὸν τοῦ Ἱδρύματος κατὰ τὴν λῆξιν ἑκάστου διαχειριστικοῦ ἔτους, περὶ ὧν δ' ἀμφοτέρων ἀποφασίζει ἡ Ἐπιτροπή. Ὁ διαχειριστὴς ὑποχρεοῦται ὅπως καταθέτῃ πᾶν εἰς χεῖρας του εὑρισκόμενον χρηματικὸν ποσόν, ἐφ' ὅσον τοῦτο ὑπερβαίνει τὰς δραχμὰς δέκα χιλιάδας (10.000) παρά τινι τῶν ἀνεγνωρισμένων ἡμεδαπῶν τραπεζιτικῶν ἑταιριῶν ἢ παρὰ τῷ Ταχυδρομικῷ Ταμιευτηρίῳ τοῦ Κράτους, εἰς πρώτην ζήτησιν καὶ ἐπὶ τῷ ἑκάστοτε νομίμῳ ἐπιτοκίῳ. Ὁ Διαχειριστὴς δικαιοῦται μόνος ὅπως ἀναλαμβάνῃ ἐκ τῶν κατὰ τ' ἀνωτέρω κατατιθεμένων χρημάτων ποσὸν μέχρι δραχμῶν δέκα χιλιάδων (10.000) μηνιαίως. Διὰ τὴν ἀνάληψιν, ὅμως, ποσοῦ μείζονος τῶν δραχμῶν δέκα χιλιάδων (10.000), ἢ καὶ ὁλοκλήρου τῆς χρηματικῆς καταθέσεως ἀπαιτεῖται ἀπόφασις τῆς Ἐπιτροπῆς. Διὰ τὴν λῆψιν ἀποφάσεως περὶ ἐγκρίσεως δαπάνης ἢ ἀναλήψεως ὑποχρεώσεως διὰ ποσὸν μεῖζον τῶν δραχμῶν τριάκοντα χιλιάδων (30.000) ἀπαιτεῖται σύμφωνος γνώμη τριῶν (3) τούλάχιστον μελῶν τῆς Ἐπιτροπῆς, διὰ ποσὸν δὲ μεῖζον τῶν δραχμῶν διακοσίων χιλιάδων (200.000) ἀπαιτεῖται σύμφωνος γνώμη τεσσάρων (4) τούλάχιστον μελῶν αὐτῆς.

Ἄρθρον 8ον

Ὁ Γραμματεὺς τῆς Ἐπιτροπῆς ἐπιμελεῖται τῆς καλῆς λειτουργίας τῶν γραφείων τοῦ Ἱδρύματος, διενεργεῖ τὴν ἀλληλογραφίαν ὑπογράφων μετὰ τοῦ Προέδρου πᾶν ἐξερχόμενον ἔγγραφον, ὡς ἐπίσης ὑπογράφων μετὰ τοῦ Διαχειριστοῦ ἢ Ταμίου πᾶν ἐκδιδόμενον χρηματικὸν ἔνταλμα, τηρεῖ βιβλίον πρωτοκόλλου ἐν τῷ ὁποίῳ καταχωροῦνται πάντα τὰ εἰσερχόμενα καὶ ἐξερχόμενα ἔγγραφα, ὡς καὶ Βιβλίον Πρακτικῶν ἔνθα καταχωροῦνται αἱ συζητήσεις καὶ ἀποφάσεις τῆς Ἐπιτροπῆς.

Ἄρθρον 9ον

Ἡ Ἐπιτροπὴ δι' ἀποφάσεών της καθορίζει πᾶσαν ἀναγκαίαν λεπτομέρειαν διὰ τὴν εὐρυθμον λειτουργίαν τῶν ἐργασιῶν αὐτῆς, ἰδίᾳ δὲ περὶ τοῦ τρόπου τῆς ἀναλόγου διαθέσεως καὶ διανομῆς τῶν καθαρῶν εἰσοδημάτων τῆς περιουσίας τοῦ Ἱδρύματος, ἐν τῷ πλαισίῳ, πάντοτε, τῶν διατάξεων τῆς διαθήκης καὶ μὲ γνώμονα τὰς θελήσεις τοῦ Διαθέτου. Ἔτι δὲ εἰδικωτερον ἡ Ἐπιτροπὴ ἀποφασίζει: α) περὶ διαθέσεως χρηματικῶν ποσῶν εἰς τὴν Κυθηραϊκὴν Ἀδελφότητα ἵνα αὕτη συντηρῆται πρὸς ἐπίτευξιν τῶν ἀγαθοεργῶν, φιλανθρωπικῶν καὶ πατριωτικῶν αὐτῆς σκοπῶν, β) περὶ διαθέσεως χρηματικῶν ποσῶν πρὸς διανομὴν βοηθημάτων εἰς ἀπόρους Κυθηρίους ἐγκατεστημένους εἰς τὴν περιφέρειαν τῆς Κοινότητος Λογοθετιανίκων τῶν Κυθήρων, μερίμνῃ καὶ ὑπ' εὐθύνην τοῦ Συμβουλίου τῆς Κοινότητος ταύτης, καὶ γ) περὶ διαθέσεως χρηματικῶν ποσῶν διὰ τὴν ἵδρυσιν καὶ λειτουργίαν Βιβλιοθήκης, ὡς καὶ Σχολῆς Ἀγγλικῆς γλώσσης πρὸς μόρφωσιν Κυθηρίων, καθιερουμένου ἀναλόγου χρηματικοῦ ἐπάθλου εἰς τὸν πρῶτον ἀριστεύοντα κατὰ τὰς ἐξετάσεις. Περὶ τῆς λειτουργίας τῆς Βιβλιοθήκης καὶ τῆς Σχολῆς Ἀγγλικῆς γλώσσης θέλει συνταγῆ εἰδικὸς Κανονισμὸς παρὰ τῆς Ἐπιτροπῆς.

Ἄρθρον 10ον

Τὸ λειτούργημα τῶν μελῶν τῆς Ἐπιτροπῆς εἶναι τιμητικὸν καὶ ἄμισθον.

Ἄρθρον 11ον

Ἡ Ἐπιτροπὴ τοῦ Ἱδρύματος, μετὰ προηγουμένην εἰσήγησιν τῶν πεπραγμένων αὐτῆς παρὰ τοῦ Διοικητικοῦ Συμβουλίου τῆς Κυθηραϊκῆς Ἀδελφότητος, λογοδοτεῖ ἀνὰ τριετίαν ἐνώπιον τῆς Γενικῆς Συνελεύσεως τῆς Ἀδελφότητος ἐπὶ τούτῳ εἰδικῶς συνερχομένης, συμφώνως πρὸς τὸ Καταστατικὸν αὐτῆς.

Ἄρθρον 12ον

Αἱ διατάξεις τοῦ παρόντος Κανονισμοῦ δύνανται νὰ τροποποιηθῶσιν ἢ ἀντικατασταθῶσιν, ἐν ὅλῳ ἢ ἐν μέρει, δι' ἀποφάσεως τοῦ Διοικητικοῦ Συμβουλίου τῆς Κυθηραϊκῆς Ἀδελφότητος, μετὰ προηγουμένην σύμφωνον γνώμην τῆς Πενταμελοῦς Ἐπιτροπῆς τοῦ Ἱδρύματος.

Ὁ ὡς ἄνω κανονισμὸς συνετάγη καὶ ἐνεκρίθη ὁμοφώνως διὰ τοῦ ὑπ' ἀριθ. 6 τῆς 28ης Φεβρουαρίου 1963 πρακτικοῦ τοῦ Διοικητικοῦ Συμβουλίου τῆς Κυθηραϊκῆς Ἀδελφότητος Πειραιῶς - Ἀθηνῶν, ἀπαρτιζομένου ἐκ τῶν κάτωθι μελῶν:

Θεοδώρου Ἀρχοντούλη, προέδρου, Τάση Κουκούλη, γραμματέως, Παναγ. Τσικλέα, Ἰωάνν. Γαλάτη, Εὐαγγ. Καβίερη, Βασ. Μαυρομάτη, Ἰωάνν. Σουρῆ, Ἰωάνν. Πρινέα, Παναγ. Λεβούνη καὶ Μηνᾶ Πρωτοψάλτη, μελῶν.

ΒΟΗΘΗΣΑΤΕ ΤΗΝ ΑΠΟΠΕΡΑΤΩΣΙΝ ΤΟΥ ΔΡΟΜΟΥ

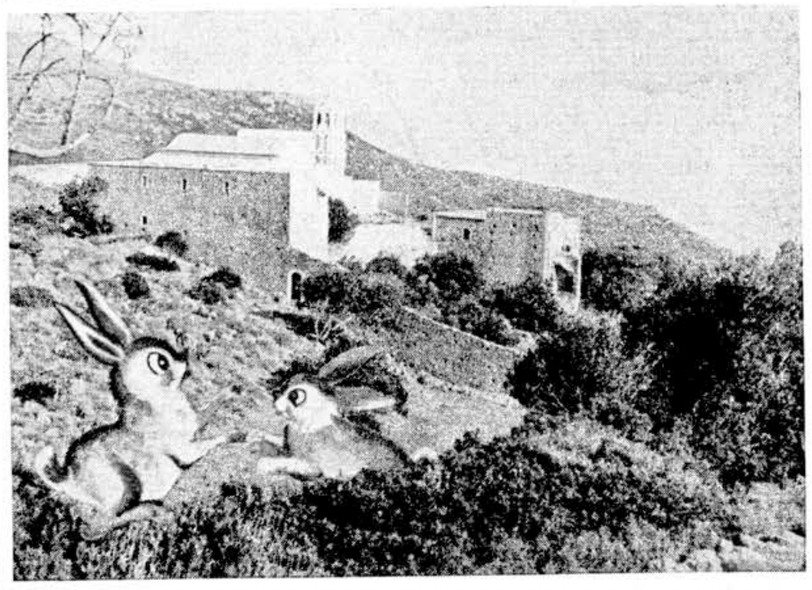

Ἄποψις τοῦ ἱεροῦ προσκυνήματος Ἁγίου Κοσμᾶ εἰς Ξερουλάκι, κατὰ φωτογραφίαν τοῦ φίλου κ. Τάση Κουκούλη. Ἡ περιοχὴ φημίζεται ὡς ἄριστος κυνηγότοπος. Τώρα μὲ τὴν ἠρεμία τοῦ τοπίου, οἱ λαγοὶ ξεθάρρεψαν, ξετρύπωσαν ἀπὸ τοὺς θάμνους καὶ ἀνταλλάσσουν θερμὴν χειραψίαν ἐπὶ τῇ λήξει τῆς κυνηγετικῆς περιόδου. Κατ' αὐτὰς ἀρχίζουν ἐργασίαι διὰ τὴν ἀποπεράτωσιν τοῦ δρόμου. Κάθε ἄξιος τοῦ τίτλου κυνηγός, ἂς φιλοτιμηθῇ νὰ στείλῃ μισὸ τόννο τσιμέντο διὰ τὸ ἔργον. Ἔτσι, θὰ ἔρχεται μὲ τὸ αὐτοκίνητόν του καὶ θὰ γυρίζῃ φορτωμένος λαγούς. Αἱ συνδρομαὶ νὰ στέλλωνται εἰς τὸν φίλον μας Μανώλη Γ. Βενέρη, εἰς Μπρίσμπαν Αὐστραλίας, ἢ εἰς τὸν πρωτεργάτην τοῦ ἔργου, αἰδεσιμώτατον Γεώργιον Μεγαλοκονόμον, εἰς Δρυμῶνα Κυθήρων.

Η ΤΣΙΜΕΝΤΟΣΤΡΩΣΙΣ ΤΟΥ ΔΡΟΜΟΥ ΑΓΙΟΥ ΗΛΙΑ ΤΟ ΕΚΚΛ. ΣΥΜΒΟΥΛΙΟΝ ΕΚΦΡΑΖΕΙ ΕΥΧΑΡΙΣΤΙΑΣ

Ἐγένετο ἡ ἐπισκ

Εἰς τὴν κοινότητα Λειβαδίου

ΜΕ ΛΑΜΠΡΟΤΗΤΑ ΕΩΡΤΑΣΘΗ ΕΦΕΤΟΣ Η ΕΠΕΤΕΙΟΣ ΤΗΣ 25ης ΜΑΡΤΙΟΥ 1821

ΛΕΙΒΑΔΙ, Ἀπρίλιος 1968, (τοῦ ἀνταποκριτοῦ μας). Μὲ ἐξαιρετικὴν λαμπρότητα ἑορτάσθη εἰς τὸ χωρίον μας, ἡ ἐπέτειος τῆς Ἐθνικῆς παλιγγενεσίας. Τὸ πρωῒ ἐτελέσθη πάνδημος δοξολογία εἰς τὸν ἱερὸν ναὸν τοῦ Σωτῆρος καὶ ἐν συνεχείᾳ ἐγένοντο ἀπαγγελίαι ποιημάτων ἀπὸ τοὺς μαθητὰς εἰς τὸ προαύλιον τοῦ ναοῦ.

Τὸ βράδυ τῆς ἰδίας ἡμέρας ἐδόθη ὡραία σχολικὴ ἑορτή, εἰς τὴν μεγάλην αἴθουσαν τοῦ διδακτηρίου Λειβαδίου. Τὴν ἑορτὴν ἤνοιξεν ἡ Χορωδία Λειβαδίου, ἡ ὁποία ἀπετελεῖτο ἀπὸ τοὺς Ἀθανάσιον Κασιμάτην, Κυριάκον Λουράντον, Ἀνδρέαν Μεγαλοκονόμον, Θάλειαν Λευθέρη, Εὐαγγελίαν Κασιμάτη, καὶ τὴν πάντοτε διακρινομένην Κυπαρισσούλαν Κασιμάτη. Μετὰ ταῦτα, ἐγένοντο ἀπαγγελίαι ἀπὸ μαθητὰς τοῦ Δημοτικοῦ Σχολείου καὶ ἄλλους νέους τῆς Κοινότητος, καθὼς καὶ σύντομοι θεατρικαὶ παραστάσεις ἐμπνευσμέναι ἀπὸ τὸν ἱερὸν ἀγῶνα τοῦ 1821.

Ἀκολούθως, ὁ διακεκριμένος καθηγητὴς τοῦ Γυμνασίου κ. Γεώργιος Ν. Λεοντσίνης ἐξεφώνησε τὸν πανηγυρικὸν τῆς ἡμέρας, ἀναφερθεὶς εἰς τὴν σπουδαιότητα καὶ τὸ ἠθικὸν νόημα τοῦ ἀγῶνος τῆς Ἐθνικῆς μας παλιγγενεσίας. Ὁ ὁμιλητής, ἀφοῦ ἐτόνισε ὅτι ἡ 25η Μαρτίου ἀποτελεῖ τὸν σηματικώτερον σταθμὸν εἰς τὴν ἱστορίαν τοῦ νεωτέρου Ἑλληνισμοῦ, ἀνεφέρθη εἰς τὴν διπλῆν σημασίαν τῆς ἑορτῆς, εἰπὼν ὅτι ἡ ἡμέρα αὐτὴ εὐαγγελίζει τὴν σωτηρίαν καὶ λύτρωσιν τῆς ἀνθρωπότητος διὰ τοῦ Χριστιανισμοῦ, καὶ τὴν ἀπολύτρωσιν τῆς Ἑλλάδος ἀπὸ τὴν τυραννίαν, διὰ τῆς Ἐθνικῆς ἐξεγέρσεως.

Συνεχίζων ἀνεφέρθη εἰς τὰς ἀπανθρώπους διώξεις καὶ τὰς δοκιμασίας τῆς φυλῆς μας ἀπὸ τὸν κατακτητήν, καὶ ἐτόνισεν ὅτι τὸ γένος ἐσώθη ἀπὸ τὸν ἀφανισμὸν χάρις εἰς τὴν ἀκτινοβολίαν τοῦ Ἑλληνοχριστιανικοῦ πνεύματος. Περαίνων ὁ κ. Λεοντσίνης ἐκάλεσε τοὺς νέους νὰ ἐμπνέωνται ἀπὸ τοὺς ἀγωνιστὰς προγόνους μας καὶ νὰ διατηρήσουν ἀκέραια εἰς τὰς καρδίας των τὰ Ἐθνικὰ καὶ Χριστιανικὰ ἰδεώδη, διὰ τὰ ὁποῖα ἐκεῖνοι ἐθυσιάσθησαν. Τὸν ὡραῖον λόγον τοῦ κ. Λεοντσίνη ἐκάλυψαν τὰ παρατεταμένα χειροκροτήματα τῶν παρισταμένων.

Ἐπειτα ὡμίλησεν ὁ γραμματεὺς τῆς Κοινότητος κ. Γ. Κασιμάτης, καὶ ἐν συνεχείᾳ μαθηταὶ τοῦ σχολείου μὲ τοπικὰς ἐνδυμασίας ἔψαλαν ἑλληνικοὺς χοροὺς μὲ τὴν ὀρχήστρα Γ. Καλλιγέρου, Ν. Κασιμάτη καὶ Δ. Φατσέα.

Ἐντύπωσιν προεκάλεσαν οἱ αὐτοσχέδιοι στίχοι τῆς Μαρίας Λευθέρη καὶ τοῦ Ἀριστείδη Καλλιγέρου, ὡς καὶ ἡ ἀπαγγελία τοῦ μικροῦ Π. Βάρδα. Πρὸς τὸ τέλος τῆς ἑορτῆς ἑρμηνεύθη μὲ ἐπιτυχίαν τὸ ἔργον «Νεομάρτυρες», ἀπὸ τοὺς μαθητὰς Γαβριὴλ Χάρον, Ν. Κασιμάτην, Κυριάκον Καραβουσάνον, Γ. Καλλίγερον, Ἀρ. Καλλίγερον, Σταῦρον Γιαννιώτην, Σταμάτην Γιαννιώτην, Ν. Βάρδαν καὶ Ι. Βάρδαν.

Μεταξὺ τοῦ πλήθους τῶν παραστάντων εἰς τὴν ἑορτὴν ἦσαν καὶ οἱ Ἀρχιμανδρίτης κ. Θεοδώρητος, οἱ ἱερεῖς Γ. Νοταρᾶς καὶ Α. Καλλίγερος, ὁ διοικητὴς τοῦ ἀεροφάρου κ. Παπαδημητρίου, ὁ ἀνθυπασπιστὴς κ. Ἀλαφογιάννης, ὁ κ. Κόκσμα μετὰ τῆς κυρίας του, ὁ κοινοτάρχης κ. Π. Κασιμάτης μετὰ τοῦ Κοινοτικοῦ Συμβουλίου, ὁ σύλλογος τῶν καθηγητῶν τοῦ Γυμνασίου Κυθήρων, ὁ Τελώνης καὶ ὁ Λιμενάρχης Ἀγίας Πελαγίας, ὁ μηχανικὸς τῆς ΔΕΗ κ. Βύρων Δαπόντες μετὰ τῆς κυρίας του, ὁ διευθυντὴς τῆς Ἀγροτικῆς Τραπέζης καὶ ἡ διδασκάλισσα τῆς Οἰκοκυρικῆς Οἰκονομίας.

Τοὺς παραστάντας ἠυχαρίστησεν καταλλήλως ὁ διευθυντὴς τοῦ σχολείου κ. Μιχαὴλ Λουράντος, ὁ ὁποῖος καὶ ὠργάνωσε τὴν θαυμασίαν αὐτὴν ἑορτήν. Τοῦ ἀνήκουν θερμὰ καὶ ἐγκάρδια συγχαρητήρια.

Ἐπίσης διὰ τὴν τάξιν ποὺ παρετηρήθη, εἶναι ἄξιος συγχαρητηρίων ὁ κ. Ἐμμ. Παύλου Καραβουσάνος, ὅστις εἶχεν ἀναλάβει τὴν σχετικὴν εὐθύνην.

Μὲ εὐλάβειαν καὶ θρησκευτικὴν κατάνυξιν

ἨΡΧΙΣΕ ΕΙΣ ΤΑΣ ΚΟΙΝΟΤΗΤΑΣ ΤΗΣ ΝΗΣΟΥ Η ΛΙΤΑΝΕΥΣΙΣ ΤΗΣ ΣΕΠΤΗΣ ΕΙΚΟΝΟΣ ΠΑΝΑΓΙΑΣ ΜΥΡΤΙΔΙΩΤΙΣΣΗΣ

Ὁ Μητροπολίτης Κυθήρων συνοδεύει τὴν πομπήν

Μὲ εὐλάβειαν καὶ θρησκευτικὴν κατάνυξιν, ἤρχισε τὴν 22αν Ἀπριλίου ἡ λιτάνευσις τῆς θαυματουργοῦ εἰκόνος τῆς Μυρτιδιωτίσσης, ἀνὰ τὰ χωρία τῆς Νήσου, ἡ ὁποία θὰ διαρκέσῃ μέχρι τοῦ τέλους Μαΐου. Κατὰ τὴν καθιερωμένην τάξιν τὸ ἀπόγευμα τῆς Νέας Δευτέρας, 22 Ἀπριλίου, ἐψάλη εἰς τὸν Μητροπολιτικὸν ναὸν τοῦ Ἐσταυρωμένου παράκλησις καὶ ἀκολούθως ἐσχηματίσθη ἡ ἱερὰ πομπὴ ἡ φέρουσα τὴν εἰκόνα τῆς Κεχαριτωμένης τῶν Μυρτιδίων.

Ἀπὸ τὴν πρωτεύουσαν ἡ θαυματουργὸς εἰκὼν διεκομίσθη εἰς Φράτσια. Κατὰ τὴν διαδρομήν, εἰς τὰ ἐνδιάμεσα χωρία Μανιτοχῶρι, Κακοπέτρι, Λειβάδι, Σκουλιάνικα κλπ. ἐγένοντο μικραὶ διακοπαὶ τῆς λιτανείας καὶ ἀνεπέμφθησαν δεήσεις ὑπὲρ τῶν ἀπανταχοῦ Κυθηρίων.

Εἰς Φράτσια ἡ πομπὴ ἔφθασε ἀργὰ τὸ βράδυ καὶ ἡ θαυματουργὸς εἰκὼν ἐναπετέθη εἰς τὸν ἱερὸν ναὸν Ἐλεούσης, ὅπου ἐψάλη ὁ ἑσπερινὸς καὶ τὸ Ἀπόδειπνον. Τὴν πρωΐαν τῆς ἑπομένης, Τρίτης τῆς Διακαινισίμου, ἐτελέσθη ἡ θεια λειτουργία καὶ ἐν συνεχείᾳ ἐγένετο λιτάνευσις τῆς εἰκονος ἀνὰ τοὺς οἰκισμοὺς τῆς κοινότητος Φρατσίων. Περὶ τὴν 2αν ἀπογευματινὴν ἡ πομπὴ ἐξεκίνησε κατευθυνομένη πρὸς τὸ χωρίον Καστρισιάνικα.

Εἰς τὰς ἐνδιαμέσους κοινότητας Βιαραδίκων καὶ Μητάτων παρέμειναν ἡ θαυματουργὸς εἰκὼν ἐναποτεθεῖσα εἰς τοὺς ναοὺς «Θεοτόκου» καὶ «Ἁγίας Τριάδος», εἰς προσκύνημα τῶν εὐσεβῶν. Ἐψάλησαν κατανυκτικαὶ παρακλήσεις ὑπὲρ τῶν κατοίκων καὶ τῶν ἐξ αὐτῶν ἀποδημούντων. Ἐκ Μητάτων ἡ εἰκὼν τῆς Μυρτιδιωτίσσης ἐλιτανεύθη εἰς Φριλιγκιάνικα καὶ ἐκεῖθεν εἰς Καστρισιάνικα, ὅπου παρέμεινεν πρὸς διανυκτέρευσιν εἰς τὸν ναὸν τοῦ Ἁγίου Ἀντωνίου.

Εὐθὺς ὡς ἡ ἱερὴ πομπὴ ἔφθασεν εἰς Καστρισιάνκια, ἐψάλη ἑσπερινὸς καὶ τὸ ἀπόδειπνον παρουσία τῶν κατοικων τῆς κοινότητος. Τὴν πρωΐαν τῆς ἑπομένης, Τετάρτη τῆς Διακαινισίμου, ἐτελέσθη ἡ θεία λειτουργία καὶ ἐν συνεχείᾳ ἐγένετο λιτάνευσις τῆς θαυματουργοῦ εἰκόνος ἀνὰ τοὺς οἰκισμοὺς τῆς κοινότητος Φριλιγκιανίκων. Περὶ τὴν μεσημβρίαν ἡ φέρουσα τὴν θαυματουργὸν εἰκόνα πομπὴ ἐξεκίνησε διὰ τὴν μακροτέραν διαδρομήν της, πρὸς Καραβᾶν.

Εἰς τὰς ἐνδιαμέσους κοινότητας Ἀρωνιαδίκων καὶ Ποταμοῦ ἐγένοντο μικραὶ στάσεις κατὰ τὰς ὁποίας ἐψάλησαν παρακλήσεις ὑπὲρ τῶν κατοίκων, εἰς τοὺς ναοὺς «Σωτῆρος», «Ἰλαριωτίσσης» καὶ «Ἁγίας Ἀναστασίας». Ἔτσι ἐδίδετο καιρὸς εἰς τοὺς ἀκολουθοῦντας τὴν πομπὴν πεζοπόρους νὰ ἀναπαυθοῦν ὀλίγον. Ἐκ τοῦ ναοῦ τῆς Ἁγίας Ἀναστασίας, ἡ θαυματουργὸς εἰκὼν ἐλιτανεύθη εἰς Καραβᾶν καὶ ἐναπετέθη πρὸς διανυκτέρευσιν εἰς τὸν περικαλὴ ναὸν τοῦ Ἁγίου Χαραλάμπους, ὅπου ἐψάλη ἑσπερινὸς καὶ ἀπόδειπνον παρουσία ὅλων τῶν κατοίκων Καραβᾶ.

Τὴν ἐπαύριον, Νέα Πέμπτη ἐγένετο πανηγυρικὴ λειτουργία καὶ ἀκολούθως λιτάνευσις τῆς εἰκόνος τῆς Μυρτιδιωτίσσης ἀνὰ τοὺς οἰκισμοὺς τῆς κοινότητος Καραβᾶ. Τὰς ἀπογευματινὰς ὥρας ἐσχηματίσθη καὶ πάλιν ἡ ἱερὰ πομπὴ ἡ ὁποία ἀπὸ τὸν ναὸν τοῦ Ἁγίου Χαραλάμπους ἔφερεν τὴν θαυματουργὸν εἰκόνα εἰς τὸν ναὸν καὶ τὸν οἰκισμὸν τῆς Ἁγίας Πελαγίας. Τὴν ἡμέραν αὐτὴν προσεγγίζει εἰς Ἁγίαν Πελαγίαν τὸ πλοῖον τῆς γραμμῆς «Μυρτιδιώτισσα», καὶ ὅπως κάθε χρόνο, ἡ θαυματουργὸς εἰκὼν διεκομίσθη εὐλαβῶς ἐπὶ τοῦ σκάφους ὅπου ἐγένετο ἡ καθιερωμένη δέησις ὑπὲρ τοῦ πλοιοκτήτου, τοῦ πληρώματος καὶ τῶν ταξιδευόντων δι' αὐτοῦ.

Τέλη Μαΐου θὰ ὁλοκληρωθῇ ἡ περιφορὰ

Ἐξ Ἁγίας Πελαγίας, ἡ θαυματουργὸς εἰκὼν τῆς Μυρτιδιωτίσσης ἐλιτανεύθη εἰς Ποταμὸν καὶ ἐναπετέθη πρὸς διανυκτέρευσιν καὶ λαϊκὸν προσκύνημα εἰς τὸν ἱερὸν ναὸν τῆς Ἰλαριωτίσσης. Ἐψάλη ἑσπερινὸς καὶ ἀπόδειπνον καὶ πανηγυρικὴ λειτουργία μετ' ἀρτοκλασίας

Μετὰ τὴν θειαν λειτουργία τῇ συμμετοχῇ καὶ τῆς Φιλαρμονικῆς Κυθήρων, ἐγένετο περιφορὰ τῆς θαυματουργοῦ εἰκόνος ἀνὰ τοὺς οἰκισμοὺς τῆς κοινότητος. Καὶ τὰς ἀπογευματινὰς ὥρας, ἡ λιτάνευσις ἐγένετο πρὸς τὸ χωρίον Λογοθετιάνικα, ὅπου ἡ θαυματουργὸς εἰκὼν ἐναπετέθη πρὸς διανυκτέρευσιν καὶ εἰς λαϊκὸν προσκύνημα, εἰς τὸν ἱερὸν ναὸν τοῦ Ἁγίου Μηνᾶ. Ἐψάλη ἑσπερινὸς καὶ ἀπόδειπνον παρουσία τῶν κατοίκων τῆς περιοχῆς καὶ τὴν πρωΐαν τοῦ Σαββάτου πανηγυρικὴ λειτουργία. Μετὰ ταύτην ἡ εἰκὼν τῆς Μυρτιδιωτίσσης ἐλιτανεύθη εὐλαβῶς ἀνὰ τοὺς οἰκισμοὺς τῆς κοινότητος καὶ ἐν συνεχείᾳ ἡ ἱερὰ πομπὴ ἀνεχώρησεν εἰς Μυλοπόταμον. Κατὰ τὴν διαδρομὴν ἐγένοντο βραχυχρόνιοι στα θμεύσεις εἰς τὰ χωρία Δόκανα καὶ Ἀρέοι, ἡ εἰκὼν ἐναπετέθη εἰς τοὺς ἱεροὺς ναοὺς Ἁγίου Ἐλευθερίου καὶ Ὑπεραγίας Θεοτόκου, καὶ ἐψάλησαν παρακλήσεις ὑπὲρ τῶν κατοίκων καὶ τῶν ἐξ αὐτῶν ἀποδημούντων.

Ἀργὰ τὸ βράδυ τοῦ Σαββάτου ἡ πομπὴ ἔφθασεν εἰς Μυλοπόταμον καὶ ἡ θαυματουργὸς εἰκὼν ἐναπετέθη πρὸς διανυκτέρευσιν εἰς τὸν ἱερὸν ναὸν τοῦ Ἁγίου Χαραλάμπους. Ἐψάλη ἑσπερινὸς καὶ ἀπόδειπνον καὶ τὴν πρωΐαν τῆς ἑπομένης, Κυριακὴν τοῦ Θωμᾶ, ἐτελέσθη πανηγυρικὴ λειτουργία εἰς τὴν ὁποίαν ἐκτὸς τῶν κατοίκων Μυλοποτάμου παρέστησαν καὶ πολλοὶ ἄλλοι φιλέορτοι, ἐξ ὅλης τῆς Νήσου. Μετὰ τὴν θείαν λειτουργίαν ἡ θαυματουργὸς εἰκὼν ἐλιτανεύθη εὐλαβῶς ἀνὰ τοὺς οἰκισμοὺς τῆς κοινότητος καὶ κατὰ τὰς ἀπογευματινὰς ὥρας, ἐσχηματίσθη ἡ ἱερὰ πομπὴ διὰ τὴν λιτάνευσιν τῆς Μυρτιδιωτίσσης πρὸς τὸ χωρίον Φατσάδικα. Κατὰ τὴν διαδρομὴν ἐγένοντο στάσεις εἰς τὰ ἐνδιάμεσα χωρία Πιτσινιάνικα, Κεραμουτό, Κοντολιάνικα καὶ Τσικαλαρία ὅπου εἰς τοὺς ἱεροὺς ναοὺς Ἐσταυρωμένου, Σωτῆρος, Ὑπεραγίας Θεοτόκου καὶ Ἁγίου Ἀνδρέου, ἐψάλησαν κατανυκτικαὶ παρακλήσεις ὑπὲρ ὑγείας τῶν κατοίκων.

Εἰς Φατσάδικα ἡ ἱερὰ πομπὴ ἔφθασε ἀργὰ τὸ βράδυ καὶ ἡ θαυματουργὸς εἰκὼν ἐναπετέθη πρὸς διανυκτέρευσιν εἰς τὸν ἱερὸν ναὸν τῶν Ἁγίων Ἀναργύρων. Ἐψάλη ἑσπερινὸς καὶ ἀπόδειπνον καὶ τὴν ἑπομένην Δευτέραν τοῦ Θωμᾶ, ἐτελέσθη πανηγυρικὴ λειτουργία παρουσία τῶν κατοίκων τῆς περιοχῆς καὶ ἄλλων φιλοθρήσκων.

Ἀπὸ τὸ χωρίον Φατσάδικα, τὰς ἀπογευματινὰς ὥρας ἡ θαυματουργὸς εἰκὼν τῆς Μυρτιδιωτίσσης ἐλιτανεύθη εἰς Καρβουνάδες καὶ ἐναπετέθη πρὸς διανυκτέρευσιν εἰς τὸν περικαλὴ ναὸν τοῦ Ἁγίου Γεωργίου. Ἐψάλη κατὰ τὰ καθιερωμένα ὁ ἑσπερινὸς καὶ τὸ ἀπόδειπνον, τὴν δὲ πρωΐαν τῆς Τρίτης, 30 Ἀπριλίου, ἡ θεία λειτουργία. Καὶ εἰς Καρβουνάδες ἐκτὸς τῶν κατοίκων τοῦ χωρίου εἰς τὰς ἱεροτελεστίας προσῆλθον πολλοὶ καὶ ἐκ τῶν πέριξ χωρίων.

Ἐκ Καρβουνάδων ἡ λιτάνευσις τῆς Μυρτιδιωτίσσης θὰ συνεχισθῇ πρὸς ὅλα τὰ ἀπομένοντα χωρία τοῦ τέως Δήμου Κυθηρίων, ἡ δὲ περιφορὰ αὐτῆς θὰ διαρκέσῃ μέχρι τὸ τέλος Μαΐου. Ἡ θαυματουργὸς εἰκὼν καταλήγει εἰς τὸ μόνιμον Αὐτῆς ἐνδιαίτημα, εἰς τὸ ἱερὸν προσκύνημα Μυρτιδίων.

Ἀκούραστος συνοδεύει, καθ' ὅλην τὴν διαδρομήν, τὴν θαυματουργὸν εἰκόνα τῆς Μυρτιδιωτίσσης ὁ Σεβασμιώτατος Μητροπολίτης Κυθήρων κ. κ. Μελέτιος, συμβάλλων διὰ τῆς παρουσίας Αὐτοῦ εἰς τὴν λαμπροτέραν τέλεσιν τῶν ἱεροπραξιῶν καὶ τὴν μείζονα αἴγλην τῆς λιτανείας.

ΑΦΙΚΕΤΟ Η ΟΙΚΟΓΕΝΕΙΑ Α. ΚΑΛΛΙΓΕΡΟΥ

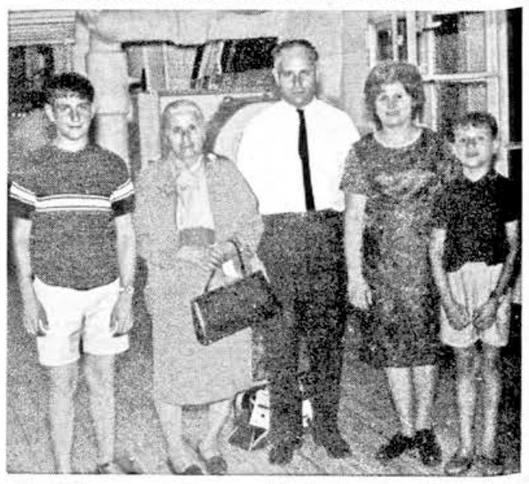

Ἐπιβαίνουσα τοῦ ὑπερωκεανίου «Πατρίς», ἀφίκετο εἰς τὴν Ἑλλάδα ἡ ἐκλεκτὴ οἰκογένεια Ἀντωνίου Καλλιγέρου ἀπὸ τὸ χωρίον Κάλαμος. Μαζὶ ἀφίκετο καὶ ἡ προσφιλὴς μήτηρ του κ. Εἰρήνη Καλλιγέρου, ἡ ὁποία εἶχε μεταβῆ εἰς Αὐστραλίαν πρὸ ὀλίγων ἐτῶν, πρὸς ἐπίσκεψιν τῶν τέκνων της. Ὁ κ. Καλλίγερος εἶναι γνωστότατος ἐπιχειρηματίας εἰς τὴν πόλιν τῆς Αὐστραλίας Ἄρμινταλ, ἔνθα ἀπολαμβάνει τῆς ἀμερίστου ἐκτιμήσεως διὰ τὴν ἀκεραιότητα τοῦ χαρακτῆρος καὶ τὴν εὐγένειαν τοῦ ἤθους του. Ἀνωτέρω εἰκονίζεται τὸ ζεῦγος Ἀντωνίου καὶ Τασίας Καλλιγέρου μετὰ τῶν δύο υἱῶν των καὶ τῆς μητρός των. Ἡ εὐγενεστάτη κυρία Τασία Καλλιγέρου κατάγεται ἐκ τῆς οἰκογενείας Κομηνοῦ ἀπὸ τὸ χωρίον Περλεγκιάνικα. Τὸ ταξίδι τῆς ἀγαπητῆς μας οἰκογενείας γίνεται διὰ λόγους ἀναψυχῆς. Ἀσφαλῶς, οἱ... φιλήσυχοι Περλεγκιάνοι θὰ ἐπωφεληθοῦν τῆς κυνηγετικῆς ἱκανότητος τοῦ φίλου Ἀντώνη, διὰ νὰ ἀπαλλαγοῦν ἀπὸ μερικοὺς λαγοὺς ποὺ τοὺς καταστρέφουν τὴν παραγωγήν. Ἔτσι συνέβη καὶ πρὸ τετραετίας μὲ τὸν ἀδελφόν του, φίλτατόν μας κ. Νίκον Καλλίγερον, ποὺ διαμένει εἰς τὴν Γοριάλντα. Λίγες ἑβδομάδες ἔμεινε, τότε, ὁ Νίκος εἰς τὰ Περλεγκιάνικα καὶ ὁ τόπος ἐκαθαρίσθη ἀπὸ τοὺς λαγούς. Μὲ τὴν ἀναχώρησίν του, ἐπερίσσευαν πάλι, γιατὶ πολλαπλασιάζονται σὰν τὰ κουνέλια. Ἂς κάμῃ, λοιπόν, ὁ Ἀντώνης τὸν... κόπο νὰ βοηθήσῃ τὸ χωριὸ τῆς κυρίας του. Καὶ ἐν ἀνάγκῃ, ἂς καλέσῃ τὸν Θοδωρῆ τὸν Κουτσούνη νὰ τουφεκίζῃ τοὺς πλέον ζόριους...

Πρὸς τὴν ἀφιχθεῖσαν ἀγαπητήν μας οἰκογένειαν εὐχόμεθα εὐχάριστον τὴν διαμονήν.

ΑΦΙΞΕΙΣ ΕΚΛΕΚΤΩΝ ΣΥΜΠΑΤΡΙΩΤΩΝ ΑΠΟ ΑΜΕΡΙΚΗΝ ΚΑΙ ΑΥΣΤΡΑΛΙΑΝ

Ἀφίκοντο ἐκ τοῦ ἐξωτερικοῦ πρὸς ἐπίσκεψιν τῆς πατρίδος καὶ τῶν ἐνταῦθα συγγενῶν των οἱ κάτωθι ἀγαπητοὶ συμπατριῶται μας:

Πολυζώης Μ. Ραΐσης, ἐκ τοῦ χωρίου Φράτσια. Ὁ κ. Ραΐσης εἶναι οἰκογενειακῶς ἐγκατεστημένος εἰς τὴν πόλιν Σύδνεϋ, ὅπου διατηρεῖ λαμπρὰς ἐπιχειρήσεις. Εἰς τὴν πατρίδα ἀφίκετο χάριν ἀναψυχῆς καὶ πρὸς ἐπίσκεψιν τῶν ἐν Ἑλλάδι συγγενῶν του.

— Μηνᾶς Ν. Χλέτζος ἢ Μπάϊλος, μετὰ τῆς κυρίας του Βήρας. Ὁ κ. Χλέτζος εἶναι καλῶς ἐγκατεστημένος εἰς Σύδνεϋ, κατάγεται δὲ ἐκ τῆς Κοινότητος Λογοθετιανίκων.

— Νικόλαος Ἀρώνης μετὰ τῆς κυρίας του, προερχόμενοι ἀπὸ τὴν πόλιν Σύδνεϋ, ἔνθα εἶναι ἀπὸ πολλῶν ἐτῶν καλῶς ἀποκατεστημένοι. Ὁ κ. Ἀρώνης κατάγεται ἀπὸ τὸ χωρίον Ἀρωνιάδικα.

— Σταῦρος Δ. Μασσέλος, φαρμακοποιός, μετὰ τῆς συζύγου του Καίτης καὶ τῶν τέκνων των Βασιλικούλας καὶ Σταματίνας. Ὁ κ. Μασσέλος διατηρεῖ μεγάλο φαρμακεῖον εἰς Σύδνεϋ καὶ εἶναι υἱὸς τοῦ ἐκλεκτοῦ συμπατριώτου μας κ. Δημητρίου Μασσέλου ἐκ Φρατσίων, ὅστις ἀφίκετο ἐξ Αὐστραλίας πρὸ διετίας. Μετὰ τοῦ κ. Σταύρου Μασσέλου ἀφίκετο καὶ ἡ πεθερά του κ. Σταματίνα Πρινέα, καταγομένη ἐκ Μητάτων.

— Ἰωάννης Δ. Μασσέλος, λογιστής, ἀδελφὸς τοῦ ἀνωτέρω κ. Σταύρου Μασσέλου. Ὁ κ. Ἰωάννης Μασσέλος ἐπισκέπτεται τὴν Ἑλλάδα διὰ πρώτην φοράν. Εὐχόμεθα νὰ ἀποκομίσῃ καλὰς ἐντυπώσεις.

— Ἐλισάβετ Ἀθαν. Καστρίσου, προερχομένη ἀπὸ τὴν πόλιν Σύδνεϋ. Ἡ κ. Ἐλισάβετ εἶναι σύζυγος τοῦ ἀειμνήστου Ἀθανασίου Καστρίσου, ποὺ ἦτο ἐκ τῶν ἀρίστων Κυθηρίων τῆς παροικίας Σύδνεϋ, καὶ κατήγετο ἀπὸ τὸ χωρίον Καστρισιάνικα. Ἡ κ. Ἐλισάβετ Καστρίσου θὰ παραμείνῃ εἰς τὴν Ἑλλάδα ἐπὶ ἑξάμηνον χάριν τῶν ἐνταῦθα συγγενῶν της.

— Δημήτριος Ἀντωνίου Κομηνός, ἐκ Ποταμοῦ, προερχόμενος ἀπὸ τὴν πόλιν Σύδνεϋ. Ὁ κ. Κομηνὸς ἀπεδήμησε πρὸ 15 ἐτῶν, χάρις δὲ εἰς τὸν ἀκέραιον χαρακτῆρα καὶ τὰς ἱκανότητάς του ἐσταδιοδρόμησε καλῶς. Τώρα ἐπισκέπτεται τὴν πατρίδα χάριν τῶν συγγενῶν του καὶ ἰδιαιτέρως διὰ νὰ ἐπανίδῃ τὴν μητέρα του, τὴν ὁποίαν λατρεύει.

— Ἄννα Εὐαγγέλου Διακοπούλου, προερχομένη ἀπὸ τὴν πόλιν Γκόσφορδ. Ἡ δεσποινὶς Ἄννα εἶναι προσφιλὴς θυγάτηρ τοῦ γνωστοῦ παραγόντος τῆς παροικίας μας, κ. Εὐαγγέλου Διακοπούλου, ἐκ Καραβᾶ, ἀφίκετο δὲ χάριν ἀναψυχῆς καὶ περιηγήσεως.

— Σταῦρος Π. Διακόπουλος, προερχόμενος ἀπὸ τὴν πόλιν Γκόσφορδ. Εἶναι υἱὸς τοῦ ἐκλεκτοῦ συμπατριώτου κ. Παναγιώτου Ι. Διακοπούλου, ἐκ Καραβᾶ, καὶ ἀφίκετο χάριν ἀναψυχῆς καὶ περιηγήσεως.

— Κωνσταντῖνος Ἀντωνίου Μεγαλοκονόμος, δικηγόρος, μετὰ τῆς συζύγου του Γεωργίας. Ὁ κ. Μεγαλοκονόμος ἀφίκετο ἐξ Ἀμερικῆς, ὅπου διατηρεῖ τὸ δικηγοροικόν του γραφεῖον. Ὁ ἴδιος ἐγεννήθη εἰς Ἀμερικήν, οἱ δὲ γονεῖς του κατάγονται ἐκ Ποταμοῦ.

— Δαμιανὸς Κερομύτης, μετὰ τῆς κυρίας του Πολυτίμης. Ὁ κ. Κερομύτης κατάγεται ἀπὸ τὸ χωρίον Μητάτα, ἀφίκετο δὲ ἐξ Ἀμερικῆς, ὅπου ἐδρασεν ἐπὶ σειρὰν ἐτῶν ὡς ἄριστος ἐπιχειρηματίας.

Γρηγόριος Πετρόχειλος, μετὰ τῆς ἀξιοτίμου κυρίας του. Ὁ κ. Πετρόχειλος κατάγεται ἐκ Φρατσίων, ἀφίκετο δὲ ἀεροπορικῶς ἐκ Νέας Ὑόρκης Ἀμερικῆς ὅπου εἶναι ἐγκατεστημένος ἀπὸ πολλῶν ἐτῶν.

Πρὸς πάντας τοὺς ἀφιχθέντας ἀγαπητοὺς συμπατριώτας μας εὐχόμεθα εὐχάριστον τὴν ἐν Ἑλλάδι διαμονήν.

ΝΕΑΙ ΠΡΟΣΦΟΡΑΙ ΣΥΜΠΑΤΡΙΩΤΩΝ ΜΑΣ ΔΙΑ ΤΗΝ ΠΑΡΑΛΙΑ "ΠΛΑΤΕΙΑ ΑΜΜΟΣ,,

Ὁ Σύλλογος «Ἀφροδίτη» εὐχαριστεῖ

Διὰ τὴν ἀξιοποίησιν καὶ τουριστικὴν ἀνάπτυξιν τῆς γραφικῆς παραλίας «Πλατεῖα Ἄμμος», κάτοικοι τῆς Κοινότητος Καραβᾶ καὶ ἄλλοι προοδευτικοὶ παράγοντες, οἱ ὁποῖοι παρεθέρισαν εἰς Καραβᾶ κατὰ τὸ παρελθὸν ἔτος 1957, προσέφερον εἰς τὸν Σύλλογον «Ἀφροδίτη» τὰς ἀκολούθους δωρεὰς εἰς δραχμάς:

Εὐάγγελος Κ. Πεγκλῆς 1.000, Κοσμᾶς Θ. Κατράκης 1.000, Χαράλαμπος Ἀναστ. Φάρος 1.000, Δημήτριος Μ. Κρίθαρης 1.000, Ἰωάν. Χ. Κρίθαρης 500, Θεόδωρος Τζωρτζόπουλος 500, Μηνᾶς Ἰ. Κατράκης 500, Θεόδωρος Παν. Κορωναῖος 800, Ἐλένη Ταμπάκη 100, Αἰκατερίνη Μακρῆ 100, Εὐάγ. Κ. Κρίθαρης 500, Βαρβάρα Γ. Κρίθαρη 100, Γεώργ. Π. Διακόπουλος 20, Τασία Ν. Κορωναῖου 50, Ἀριστ. Γιόβας 50, Θεόδ. Γ. Μαυρογιώργης 50, Εὐαγγ. Παν. Βερνάρδος 200, Σταματίνα Γ. Τζωρτζοπούλου 20, Μαριγ. Ζ. Κύπριου 50, Ζαφειρούλα Ν. Κρίθαρη 500, Θεόδ. Σούγιαννης 1.000, Ἰωάννης Χλέτζος 100, Νικόλαος Ε. Μέντης 1.000, Πολυχρόνης Θ. Κατράκης 500, Γεώργ. Ἰ. Σουρῆς 300, Χρυσάνθη Α. Κρίθαρη 100, Νικόδημος Χατζῆ γεωργίου 150, Ἰωάν. Ε. Κορωναῖος 300, Γεωργίτσα Δ. Κρίθαρη 500, Ἀλέξης Γ. Τζωρτζόπουλος 1.000, Παναγ. Α. Τζωρτζόπουλος 300, Ἀντώνιος Π. Μουτσάτσος 300, Παναγ. Θ. Γεωργάς 100, Παναγ. Γ. Τζωρτζόπουλος 200, Σταῦρος Μιχαηλίδης 200, Σταματίνα Καραγιαννάκη 300, Χριστοφ. Ε. Δημόπουλος 500, Ἀντώνιος Μ. Σουρῆς 250, Παναγ. Μ. Κανέλλης 300, Σπυρίδων Δ. Κρίθαρης 100, Σταυρούλα Θ. Διακοπούλου 100, Τασούλα Δ. Διακοπούλου 50, Πάνος Δ. Διακόπουλος 100, Δημήτριος Ε. Καστρίσιος 50, Εὐαγγ. Ν. Διακόπουλος 50, Γεώργιος Α. Διακόπουλος 100, Παναγ. Α. Διακόπουλος 100, Χαράλ. Φ. Γεωργάς 50, Ἰωάννης Π. Γιωργάς 200, Σταυρούλα Ε. Κυπρίου 500, Δημ. Χ. Κορωναῖος 150, Γεώργιος Θεοδ. Βαγῆς 100, Χαράλ. Θ. Κρίθαρης 50, Νίκος Γεωργ. Καλογρίδης 50, Γεώργιος Δ. Νοταρᾶς 50, Χαράλ. Κ. Τζωρτζόπουλος 10, Γεώργ. Δ. Πασσάκος 100, Γεώργιος Δ. Διακόπουλος 200, Γεώργ. Ε. Κορωναῖος 500, Κυράνη Τ. Κορωναίου 500, Εὐάγγ. Ἰ. Τσάκος 100, Χαράλ. Δ. Κρίθαρης 100, Παναγ. Χ. Κορωναῖος 100, Θεόδ. Χ. Σουρῆς 500, Ἀνδρέας Κ. Κόκαρης 300, Χαράλ. Γ. Κορωναῖος 200, Γεώργιος καὶ Κατίνα Κυπρίου 300, Θεόδωρος Π. Κορωναῖος 500, Πολυχρόνης Θ. Κατράκης 100, Καλλιόπη Π. Γεωργιάδου 100, Νέλλα Σουρῆ 50, Γεράσιμος Γ. Γιωργάς 100, Μαριάνθη Παπαδάτου 100, Κυριακούλα Θ. Τζωρτζοπούλου 500, Παναγ. Εὐαγγ. Κορωναῖος 500, Ἰωάννης Εὐαγγ. Διακόπουλος 1.500, Θεόδ. Γ. Ράπτης 100, Γρηγορία Ἰ. Λεγάκη 300, Χαράλ. Θ. Τζωρτζ