ΑΘΗΝΑΙ
ΠΕΡΙΟΔΟΣ Β'
ΕΤΟΣ 32ον — ΑΡΙΘ. 317
31 ΜΑΡΤΙΟΥ 1968

ΚΥΘΗΡΑΪΚΗ ΔΡΑΣΙΣ

ΑΝΕΞΑΡΤΗΤΟΣ ΕΦΗΜΕΡΙΣ - ΟΡΓΑΝΟΝ ΤΟΥ ΚΥΘΗΡΑΪΚΟΥ ΛΑΟΥ

ΙΔΙΟΚΤΗΤΗΣ – ΔΙΕΥΘΥΝΤΗΣ
ΙΩΑΝΝΗΣ Σ. ΚΑΣΙΜΑΤΗΣ
ΑΘΗΝΑΙ
ΒΟΥΛΓΑΡΟΚΤΟΝΟΥ 4, ΤΗΛ. 644.594
ΔΙΑΧΕΙΡΙΣΤΗΣ
Ν. ΖΑΝΤΙΩΤΗΣ

ΣΤΙΓΜΙΟΤΥΠΑ ΑΠΟ ΤΟΝ ΕΟΡΤΑΣΜΟΝ ΤΗΣ ΕΘΝΙΚΗΣ ΕΠΕΤΕΙΟΥ ΕΙΣ ΤΑΣ ΑΘΗΝΑΣ

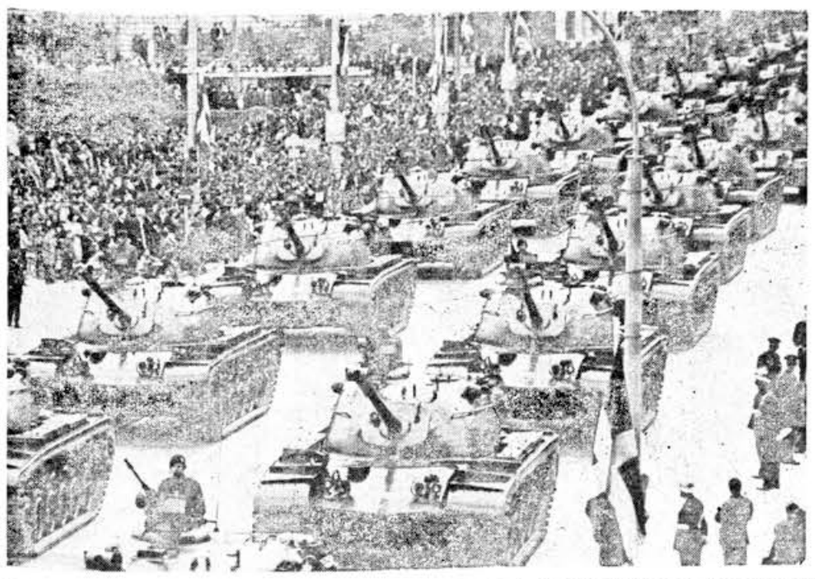

Τρία στιγμιότυπα από τον εορτασμόν της 25ης Μαρτίου: 1. Βαρέα άρματα μάχης παιρελαύνουν πρὸ τοῦ ἐνθουσιῶντος πλήθους. 2. Τὰ μέλη τοῦ ὑπουργικοῦ συμβουλίου κοιτα τὴν ἔξοδόν των ἀπὸ τὸν ναὸν τῆς Μητροπόλεως. 3. Πεζοναύτες παιρελαύνουν. Πρόκειται διὰ νέον σῶμα τῶν ἑλληνικῶν ἐνόπλων δυνάμεων.

'Ο κ. 'Αχιλλεὺς Κομινὸς

Ο ΔΙΟΙΚΗΤΗΣ ΕΘΝΙΚΗΣ ΤΡΑΠΕΖΗΣ ΓΟΝΟΣ ΚΥΘΗΡΑΪΚΗΣ ΟΙΚΟΓΕΝΕΙΑΣ ΕΓΕΝΝΗΘΗ ΕΙΣ ΣΥΔΝΕΥ ΑΥΣΤΡΑΛΙΑΣ

'Ολίγοι ἴσως συμπατριῶται γνωρίζουν ὅτι ὁ διαπρεπὴς οἰκονομολόγος κ. 'Αχιλλεὺς Κομινός, Διοικητὴς τῆς 'Εθνικῆς Τραπέζης τῆς 'Ελλάδος, εἶναι ἐκλεκτὸς Κυθήριος. 'Ακριβῶς διὰ τὸν λόγον αὐτὸν ἡ «Κυθηραϊκὴ Δρᾶσις» καταχωρεῖ σήμερον συνοπτικὸν περὶ αὐτοῦ σημείωμα, ὥστε νὰ συμμερισθοῦν ὅλοι οἱ Κυθήριοι τὴν χαρὰν της καὶ τὴν πατριωτικήν της ὑπερηφάνειαν διὰ τὴν λαμπρὰν σταδιοδρομίαν, τὸ κῦρος καὶ τὴν ἐν γένει φωτεινὴν φυσιογνωμίαν τοῦ μεγάλου τούτου τέκνου τῆς Νήσου μας.

'Ο κ. 'Αχιλλεὺς Κομινὸς ἐγεννήθη εἰς τὴν πόλιν Σύδνεϋ τῆς Αὐστραλίας. 'Ο πατήρ του ἀείμνηστος Ζαχαρίας Κομινὸς καταγόμενος ἀπὸ τὸ χωρίον Ντουρἀνικα τοῦ τέως δήμου Ποταμίων, ὑπῆρξε ἐκ τῶν πρώτων τῶν 'Ελλήνων οἱ ὁποῖοι μετηνάστευσαν εἰς τὴν Αὐστραλίαν καὶ προοδεύσαντες καὶ ἐπιδληθέντες εἰς τὴν ἐκεῖ κοινωνίαν, ἐθεμελίωσαν τὴν σημερινὴν πολυάνθρωπον καὶ ἀνθοῦσαν 'Ελληνικὴν παροικίαν τῆς Αὐστραλίας. 'Ανὴρ δραστήριος καὶ ἱκανὸς ὁ ἀείμνηστος Ζαχαρίας Κομινὸς προώδευσεν ταχέως, ἐξελιχθεὶς εἰς μεγαλοεπιχειρηματίαν, τὸ δὲ ὄνομά του καὶ σήμερον ἀκόμη, τὸ ἀναφέρουν οἱ παλαιότεροι μετανάσται μας μὲ θαθύτατον σεβασμόν.

Παρὰ ταῦτα καὶ ἐνῶ ἡ ἄνοδός του κοινωνικὴ καὶ ἐπαγγελματικὴ ἦτο ραγδαία, δὲν ἠδυνήθη ἢ δὲν ἠθέλησε νὰ δαμάσῃ τὴν νοσταλγίαν τῆς πατρίδος. 'Αγνὸς καὶ ἐνθουσιώδης εἰς τὰ πατριωτικά του αἰσθήματα ἀλλὰ καὶ ρωμαλαῖος τὴν θέλησιν, ἀπεφάσισε νὰ διακόψῃ τὴν ἀποδημίαν καὶ τὴν δρᾶσιν του ἐν τῇ ξένῃ, νὰ ἐπανέλθῃ εἰς τὴν 'Ελλάδα καὶ νὰ ἀναπτύξῃ ἐδῶ τὰς σπανίας του ἱκανότητας καὶ τὴν ἐπαγγελματικὴν ἐμπειρίαν του. Ἔτσι νέος ἀκόμη ἐπανῆλθεν μεθ' ὅλης του τῆς οἰκογενείας περὶ τὸ ἔτος 1920 καὶ ἐγκατεστάθη μονίμως εἰς 'Αθήνας ἐπισκεπτόμενος ἀπὸ καιροῦ εἰς καιρὸν καὶ τὴν γενέτειραν.

ΟΛΟΙ ΟΙ ΚΥΘΗΡΙΟΙ ΑΙΣΘΑΝΟΝΤΑΙ ΥΠΕΡΗΦΑΝΟΙ ΔΙΑ ΤΟΝ ΔΙΑΚΕΚΡΙΜΕΝΟΝ ΣΥΜΠΑΤΡΙΩΤΗ ΤΟΥΣ

'Ο υἱός του κ. 'Αχιλλεὺς Ζαχαρίου Κομινὸς ἐσπούδασεν εἰς τὰς 'Αθήνας καὶ ἀκολούθως εἰς Γερμανίαν, ὅπου διαπρέψας ἀνεκηρύχθη διδάκτωρ τῶν Οἰκονομικῶν 'Επιστημῶν τοῦ Πανεπιστημίου Βερολίνου.

Μετὰ τὴν ἀπελευθέρωσιν τῆς 'Ελλάδος ἐκ τῶν Γερμανῶν, ὑπηρέτησεν ὡς οἰκονομικὸς σύμβουλος τοῦ ὑπουργείου Συντονισμοῦ, ἐπὶ θαθμῷ Γενικοῦ Γραμματέως. Τὰ ἔτη 1946 μέχρι 1953 διετέλεσεν ὑπαρχηγὸς καὶ οἰκονομικὸς Σύμβουλος τῆς ἐν Παρισίοις 'Ελληνικῆς ἀντιπροσωπείας παρὰ τῷ Ο.Ο.Σ.Α. Τὰ ἔτη 1953 μέχρι 1955 προσέφερεν τὰς ὑπηρεσίας του ὡς ἐμπειρογνώμων τῆς 'Ελλάδος εἰς τεταρμερῆ ὁμάδα ἐργασίας παρὰ τῷ 'Οργανισμῷ 'Ηνωμένων 'Εθνῶν καὶ Σύμβουλος τῆς ἁρμοδίας ἐπιτροπῆς διὰ τὴν οἰκονομικὴν ἀνάπτυξιν τῆς Νοτιο - 'Ανατολικῆς Εὐρώπης. Κατὰ τὰ ἔτη 1965 μέχρι 1967 διετέλεσεν πρόεδρος τῆς 'Επιτροπῆς Οἰκονομικῆς συνεργασίας καὶ συνδέσεως τῆς 'Ελλάδος μὲ τὴν Εὐρωπαϊκὴν Οἰκονομικὴν Κοινότητα (Ε.Ο.Κ.) καὶ ταυτοχρόνως μέλος τοῦ Δ. Σ. τοῦ Κ.Ε.Π.Ε. 'Από τοῦ ἔτους 1953 μετέχει συνεχῶς τῆς 'Επιτροπῆς προσελκύσεως κεφαλαίων ἐκ τοῦ ἐξωτερικοῦ διὰ τὴν ἀνάπτυξιν τῆς 'Ελλάδος. 'Από τοῦ ἔτους 1948 μετέχει τῆς συντάξεως προγραμμάτων οἰκονομικῆς ἀναπτύξεως, ὡς καὶ τοῦ τελευταίου πενταετοῦς προγράμματος. 'Αντεπροσώπευσεν τὴν 'Ελλάδα εἰς Διεθνῆ Συνέδρια οἰκονομικοῦ περιεχομένου εἰς Νέαν 'Υόρκην, Παρισίους, Βρυξέλας, Γενεύην καὶ 'Αγκυραν. 'Από τοῦ ἔτους 1956 εἶναι πρόεδρος τοῦ Δ. Σ. τῆς γνωστῆς μεγάλης ἐφοπλιστικῆς ἑταιρίας «Γκρὶκ Λάϊν» τῆς καπνοθιομηχανίας Παπαστράτου, τῆς παγκοσμίου δραστηριότητος γνωστῆς ἑταιρίας «Ντέξιον» καὶ πολλῶν ἄλλων.

Εἰς αὐτὸν τὸν πράγματι διασκεκριμένον καὶ ἀκούραστον ἐργάτην τῆς ἐπιστήμης, ἀνετέθη ἡ Διοίκησις τοῦ μεγαλυτέρου τραπεζικοῦ ἱδρύματος τῆς χώρας, κατὰ τὴν ἀρξαμένην ἀπὸ ἔτους προσπάθειαν 'Εθνικῆς ἀναδημιουργίας. Οἱ Κυθήριοι ὑπερήφανοι διὰ τὸ ἦθος, τὴν ἐπιστημονικὴν ἀκτινοδολίαν καὶ τὴν τεραστίαν δρᾶσιν τοῦ ἐπιλέκτου τούτου Κυθηρίου, περιβάλλουν τὸν κ. 'Αχιλλέαν Κομινὸν μὲ ὅλην τὴν ἀγάπην των,, ἐπικαλοῦνται ἐπ' αὐτὸν τὴν προστασίαν τῆς Κεχαριτωμένης τῶν Μυρτιδίων καὶ τοῦ εὐχονται κάθε ἐπιτυχίαν ὡς Διοικητοῦ τῆς 'Εθνικῆς Τραπέζης, πρὸς τὸ καλὸν καὶ τὴν εὐημερίαν τοῦ 'Ελληνικοῦ λαοῦ

ΠΡΟΗΧΘΗ ΕΙΣ ΠΑΡΕΔΡΟΝ

Προήχθη εἰς πάρεδρον τοῦ Συμβουλίου 'Επικρατείας ὁ κ. Φώτης Καντζούρος, υἱὸς τῆς ἐκ Λεκτῆς Κυθηρίας κ. Κατίνας Παντελῆ Καντζούρου, τὸ γένος Νικολάου Στάη.

ΕΙΣ ΤΗΝ ΕΦΗΜΕΡΙΔΑ ΤΗΣ ΚΥΒΕΡΝΗΣΕΩΣ

'Εδημοσιεύθη τὸ Βασ. Διάταγμα διὰ τὸν Οἰκοδομικὸ Συνεταιρισμὸ

ΣΥΝΕΚΡΟΤΗΘΗ Η ΓΕΝΙΚΗ ΣΥΝΕΛΕΥΣΙΣ ΚΑΙ ΕΤΡΟΠΟΠΟΙΗΘΗ ΤΟ ΚΑΤΑΣΤΑΤΙΚΟΝ

Παρουσία πλήθους συνεταίρων συνῆλθε τὴν 24ην Μαρτίου εἰς τὴν ἐν 'Αθήναις αἴθουσαν τῆς Ἑλληνο — 'Αμερικανικῆς Ἑνώσεως, ἡ προαγγελθεῖσα ἔκτακτος γενικὴ συνέλευσις τῶν μελῶν τοῦ Οἰκοδομικοῦ Συνεταιρισμοῦ Κυθηρίων «Παναγία Μυρτιδιωτισσα». Ἐκ μέρους τοῦ ἁρμοδίου ὑπουργείου Κοινωνικῆς Προνοίας παρέστη ὁ ἐκπρόσωπος αὐτοῦ παρὰ τῷ Συνεταιρισμῷ μας κ. Γεώργιος Καλοφωλιάς. Αἱ ἐργασίαι ἤρχισαν περὶ ὥραν 10.30 π.μ. μὲ κύριον θέμα τὴν ἀναμόρφωσιν καὶ τροποποίησιν τοῦ καταστατικοῦ θάσει τῶν διατάξεων τοῦ Ἀναγκαστικοῦ Νόμου 2011/1967 καὶ θάσει του σχετικοῦ ὑποδείγματος καταστατικοῦ τοῦ ἐγκριθέντος δι' ἀποφάσεως τοῦ κ. Ὑπουργοῦ Κοινωνικῆς Προνοίας. Τῆς γενικῆς συνελεύσεως προηδρεύσεν ὁ κ. Ἐμμανουὴλ Σ. Μεγαλοοικονόμος, πρόεδρος τοῦ Διοικητικοῦ Συμβουλίου τοῦ Συνεταιρισμοῦ.

Ὁ κ. Μεγαλοοικονόμος κηρύσσων τὴν ἔναρξιν τῶν ἐργασιῶν τῆς συνελεύσεως ἀπηύθυνεν χαιρετισμὸν πρὸς τοὺς παρισταμένους καὶ παρεκάλεσεν ὅπως συμθάλλουν ὅλοι εἰς τὴν εὔρρυθμον καὶ ἐποικοδομητικὴν διεξαγωγὴν αὐτῶν. Ἀκολούθως παρουσίασεν εἰς τὴν Συνέλευσιν τὸν ἐκπρόσωπον τοῦ ὑπουργείου κ. Καλοφωλιὰν καὶ ἐξῆρε τὰς πολυτίμους ὑπηρεσίας του διὰ τὴν εὐόδωσιν τῶν ὡραίων σκοπῶν τοῦ Συνεταιρισμοῦ μας. Συνεχίζων ἀνεφέρθη, εἰς τὸ στοργικὸν ἐνδιαφέρον τῆς Ἐθνικῆς Κυθερνήσεως διὰ τὴν ἐπίλυσιν τοῦ ὀξυτάτου στεγαστικοῦ προθλήματος, ἰδίᾳ τῶν ἀπορωτέρων καὶ μεσαίων τάξεων τοῦ Ἑλληνικοῦ λαοῦ, ἐκ τοῦ ὁποίου ἐνδιαφέροντος προέκυψεν καὶ ἡ ἀνάγκη ἀναμορφώσεως, συμπληρώσεως καὶ τροποποιήσεως τοῦ καταστατικοῦ τῶν διαφόρων οἰκοδομικῶν συνεταιρισμῶν, τῶν ὁποίων ὁ σκοπὸς εἶναι πρωτίστως κοινωνικὸς καὶ δέον νὰ ἐπιδιώκεται κατὰ ἁρμονικὸν καὶ πάγιον σύστημα διὰ νὰ εἶναι εὐκολωτέρα ἡ κρατικὴ ἐπίθλεψις πρὸς πληρεστέραν διασφάλισιν τῶν συμφερόντων τῶν μελῶν αὐτῶν καὶ ἀσφαλεστέρα ἡ ἐπιτυχία τοῦ σκοποῦ τῶν Συνεταιρισμῶν. Καταλήγων ὁ κ. Μεγαλοοικονόμος ἐκάλεσεν εἰς τὸ θῆμα τὸν νομικὸν σύμβουλον καὶ μέλος τοῦ Δ.Σ. τοῦ Συνεταιρισμοῦ, ἔγκριτον δικηγόρον κ. Γρηγόριον Λ. Κασιμάτη, καὶ παρεκάλεσεν αὐτὸν νὰ εἰσηγηθῇ πρὸς τὴν συνέλευσιν, τὰς τροποποιήσεις αἱ ὁποῖαι δέον νὰ ἐπέλθουν, εἰς τὰ διάφορα ἄρθρα τοῦ μέχρι τούδε ἰσχύσαντος καταστατικοῦ. Ὁ κ. Γρηγόριος Λ. Κασιμάτης, μὲ τὴν σαφήνειαν ποὺ τὸν διακρίνει διεξῆλθεν ἐπὶ τρίωρον καὶ ἀνέπτυξεν τὰ ὑπὸ τροποποίησιν ἄρθρα, τὰ ὁποῖα ἡ συνέλευσις καὶ ἐψήφισεν σχεδὸν διὰ παμψηφίας. Οὕτω ἐγένετο ἡ δέουσα προσαρμογὴ τοῦ καταστατικοῦ τὸ ὁποῖον θὰ ἰσχύσῃ μετὰ τὴν ἔγκρισιν αὐτοῦ ὑπὸ τοῦ ὑπουργείου Κοινωνικῆς Προνοίας, εἰς τὸ ὁποῖον καὶ ὑποβάλλεται κατ' αὐτάς.

Μετὰ ταῦτα ὁ πρόεδρος κ. Μεγαλοοικονόμος, ἀνεκοίνωσεν πλήρης χαρᾶς, ὅτι ἡ πολυδαίδαλος διαδικασία τῆς τροποποιήσεως τοῦ ἐγκεκριμένου πολεοδομικοῦ σχεδίου τῆς οἰκοπεδικῆς μας περιοχῆς, διὰ τὴν ὁποίαν ἠγωνίσθη ἡ διοίκησις ἀπὸ τὸν Μάϊον τοῦ 1966, ἐπερατώθη ἐπὶ τέλους, ὅτι τὸ νέον σχέδιον εἶναι σύμφωνον μὲ τὰς ὑποδείξεις τοῦ Δ.Σ., ὥστε νὰ διασφαλίζωνται τὰ συμφέροντα τῶν συνεταίρων καὶ τέλος ἀνέγνωσεν τὸ φύλλον ἐφημερίδος τῆς Κυθερνήσεως εἰς τὸ ὁποῖον δημοσιεύεται ὁ σχετικὸς νόμος. Ἀντίγραφον τοῦ φύλλου τούτου δημοσιεύομεν εἰς ἄλλην στήλην.

Συνεχίζων ὁ κ. Μεγαλοοικονόμος, ὑπὸ τὸ κράτος ζωηρᾶς ἀλλὰ καὶ δικαιολογημένης συγκινήσεως, ἐξεδήλωσεν τὴν εὐγνωμοσύνην του πρὸς τὴν Ἐθνικὴν Ἐπαναστατικὴν Κυθέρνησιν τῆς 21ης Ἀπριλίου καὶ ἰδιαιτέρως πρὸς τοὺς ἀξιοτίμους Κ. Παπαδημητρίου ὑπουργὸν Δ. Ἔργ. καὶ Σ. Λιζάρδον ὑφυπουργὸν Οἰκονομικῶν διὰ τὴν στοργὴν καὶ τὸ ἐνδιαφέρον τὸ ὁποῖον ἐπέδειξαν, πρὸς ἱκανοποίησιν τοῦ δικαίου αἰτήματος τοῦ Συνεταιρισμοῦ μας καὶ ἄνευ τῆς συμπαραστάσεως τῶν ὁποίων θὰ ἐταλαιπωρούμεθα ἀκόμη ἐπὶ ἀπροσδιόριστον χρόνον.

Εἰς τὸ σημεῖον αὐτὸ ὁ κ. Ἐμμ. Μεγαλοοικονόμος ἐπρότεινεν ἵν' ἀποστολὴν ψηφίσματος εὐγνωμοσύνης τοῦ Συνεταιρισμοῦ πρὸς τὴν Ἐθνικὴν Κυθέρνησιν, ἡ δὲ πρότασίς του ἐνεκρίθη διὰ παμψηφίας. Ἀκολούθως ὁ κ. Μεγαλοοικονόμος ἐζήτησεν ἀπὸ τὴν συνέλευσιν νὰ ἐγκρίνῃ ὁμόφωνον ἀπόφασιν τοῦ Διοικητικοῦ καὶ Ἐποπτικοῦ Συμβουλίου, περὶ ἀποστολῆς 5.000 δραχμῶν, ἐκ τοῦ ταμείου τοῦ Συνεταιρισμοῦ, ὑπὲρ τῶν σεισμοπαθῶν ἀδελφῶν μας Ἀγίου Εὐστρατίου καὶ Λήμνου. Καὶ ἡ πρότασις αὕτη ἐνεκρίθη παρὰ τῆς γενικῆς συνελεύσεως.

Ἀκολούθως ὁ κ. Μεγαλοοικονόμος ἀνεφέρθη μετ' ἀγανακτήσεως εἰς τὴν ἀντισυνεταιριστικὴν δραστηριότητα μιᾶς ὀλιγαρίθμου ὁμάδος συνεταίρων, οἱ ὁποῖοι ἀπὸ ἐτῶν βάλλουν κατὰ τῶν ὀργάνων τῆς Διοικήσεως, συκοφαντοῦν τὰ μέλη τοῦ Δ. καὶ Ἐ. Συμβουλίου εἰς ἄτομα καὶ ὑπηρεσίας, ὑποβάλλουν μηνύσεις μὲ ἀνυποστάτους κατηγορίας, μὲ ἀποτέλεσμα νὰ ὑφίστανται ὁ Συνεταιρισμὸς ἀδίκους δαπάνας, νὰ ἀνακόπτεται τὸ δημιουργικὸν ἔργον τῆς Διοικήσεως, νὰ κινδυνεύῃ ἡ συνοχὴ τῶν μελῶν καὶ νὰ δοκιμάζεται αὐτὴ αὕτη ἡ ὑπόστασις τοῦ Συνεταιρισμοῦ. Τοὺς ἠνέχθημεν ἐπὶ μακρόν, εἶπεν ὁ κ. Μεγαλοοικονόμος μὲ τὴν ἐλπίδα ὅτι θὰ ἀναλογισθοῦν τὰς εὐθύνας των καὶ θὰ συνέλθουν... Ἀλλὰ δυστυχῶς... Διὰ τὴν περιφρούρησιν καὶ μόνον τῶν συμφερόντων του Συνεταιρισμοῦ ευρισκόμαι σήμερον εἰς τὴν ἀναγκὴν νὰ ζητήσω ἀπὸ τὴν συνέλευσιν, νὰ στιγματισῃ τὴν αντισυνεταιριστικὴν δρασιν των κυρίων αυτων καὶ να ψηφίσῃ τὴν αποδολὴν των ἀπὸ μελῶν τοῦ Συνεταιρισμοῦ. Καὶ ἡ πρότασις αυτὴ του κ. Μεγαλοοικονόμου ἐψηφίσθη ἀπὸ τὴν γενικὴν συνέλευσιν, ἡ οποία μετ' αγανακτήσεως ἔλαβεν γνῶσιν των διαφορων ἐνεργειων της ὁμαδος.

Ἀκολούθως ἔλαβον τὸν λόγον ὁ προεδρος του Ἐποπτικοῦ Συμβουλιου κ. Γ. Χλαμπέας, ὁ οποιος ἀφοῦ ἐξῆρε τὴν ὑπεροχὸν δρασὶν του Δ.Σ. καὶ τοῦ προεδρου του, ἀνεφέρθη μὲ πατριωτικὴν ἔξαρσιν εἰς τὸν ἐπικαιρον ἑορτασμὸν της 25ης Μαρτιου Ἐπισης ὡμιλησαν ὁ κ. Ι. Κασιματης καὶ ἄλλοι. Ἐκ μερους των αντιτιθεμενων προς τὴν Διοικησιν ὡμιλησαν οἱ κυριοι Ἰωαννης Μουλος, Βασιλειος Μαυρομματης καὶ ἄλλοι. Εἰς τὸ σημειον αὐτὸ ἐσημιουργηθὴ τεταμενη ἀτμόσφαιρα, καὶ αντηλλαγησαν ἐκφρασεις, τὰς οποιας δεν κρινομεν ὀρθον νὰ μεταφερωμεν εἰς τὴν στὴλην αυτην. Ἐλπιζομεν ἄλλως τε, οτι μετὰ παρελευσιν χρονου οἱ μὲν τυχὸν παραπλανηθεντες θὰ ορθοφρονησουν οἱ δὲ πραγματι κακοι θα ἀπομονωθοῦν ἀφ' ἑαυτῶν.

Περὶ ὥραν 4.30 ἀπογευματινὴν ἐλήξεν ἡ γενικὴ συνελευσις ἀφου πρωτον ὁ προεδρος κ. Ἐμμανουὴλ Μεγαλοοικονόμος ηὐχαριστησεν θερμοτατα τον κ. Ι. Καλοφωληᾶν διὰ τὰς πολυτιμους ὑπηρεσιας του κατὰ τὴν διεξαγωγὴν των ἐργασιῶν τῆς γενικης συνελεύσεως, καθὼς καὶ τὰ μελη του Συνεταιρισμου διὰ τὴν ενθερμον συμπαραστασὶν των προς αὐτὸν καὶ προς ὁλην τὴν Διοικησιν.

Μετὰ τὴν τροποποίησιν τοῦ πολεοδομικοῦ σχεδίου, ὁ ἀριθμὸς οἰκοπέδων θὰ ὑπερβαίνῃ τὰ 550. Αἱ συνεταιρικαὶ μερίδες ἀνέρχονται εἰς 523. Διὰ τὴν διανομὴν των οἰκοπέδων εἰς τοὺς δικαιοῦχους δὲν ἀπομένει παρὰ ἡ διαμόρφωσις τῆς περιοχῆς καὶ ἡ ἐφαρμογὴ τοῦ σχεδίου ἐπὶ τοῦ ἐδαφους. Αἱ σχετικαὶ ἐργασίαι συνεχίζονται ἐντατικῶς. Μετὰ τὴν διανομὴν ὅσοι ἐκ τῶν συνεταίρων τὸ ἐπιθυμοῦν δύνανται νὰ ἀποσυρθοῦν τοῦ συνεταιρισμοῦ καὶ νὰ ἐπιδιώξουν τὴν ἀνοικοδόμησιν ἐπὶ του οἰκοπέδου των δι' ἰδίων μεσων. Πάντως ὅλαι αἱ οἰκοδομαὶ θὰ γίνωνται ἐπὶ τῇ βάσει σχεδίων καὶ διατάξεων, ὥστε ὁ μέλλον νὰ ἱδρυθῇ οἰκισμὸς νὰ εἶναι πράγματι πρότυπος.

ΕΥΧΑΡΙΣΤΗΡΙΑ ΤΗΛΕΓΡΑΦΗΜΑΤΑ ΠΡΟΣ ΤΟΝ κ. ΚΑΙ ΤΗΝ κ. ΓΕΩΡΓΟΠΟΥΛΟΥ

Εὐθὺς ὡς ἐγνώσθη εἰς Κύθηρα ἡ νέα μεγάλη καὶ εὐγενικὴ χειρονομία τοῦ διακεκριμένου συμπατριώτου μας κ. Ἐμμανουὴλ Μ. Γεωργοπούλου καὶ τῆς ἀξιοτίμου συζύγου του Παναγιωτίτσας, διὰ τῆς ὁποίας προσέφερεν 300.000 δραχμὰς ὑπὲρ τοῦ λιμενοβραχίονος 'Αγίας Πελαγίας, ἔργον τὸ ὁποῖον θὰ εὐεργετῇ εἰς τὸ διηνεκὲς τὸν Κυθηραϊκὸν λαόν οἱ κάτοικοι τῆς Νήσου παντοιοτρόπως ἐξεδήλωσαν τὴν χαρὰν καὶ τὴν εὐγνωμοσύνην των.

"Αξιοι διερμηνευταὶ τῶν εὐγνωμόνων αὐτῶν αἰσθημάτων τῶν κατοίκων τῆς νήσου, οἱ πρόεδροι τῆς κοινότητος Ποταμοῦ, τῆς Ἐπαγγελματοβιοτεχνικῆς Ἑνώσεως Ποταμίων καὶ τοῦ Συλλόγου Κοινωφελῶν Ἔργων 'Αγίας Πελαγίας, ἀπέστειλαν πρὸς τοὺς εὐγενεῖς καὶ φιλοπάτριδας δωρητὰς τὰ ἀκόλουθα εὐχαριστήρια τηλεγραφήματα:

'Εμμανουὴλ καὶ Παναγιωτίτσαν Γεωργοπούλου, Θησέως 3. Π. Φάληρον.

Κάτοικοι κοινότητός μας λαβόντες γνῶσιν μεγάλης καὶ εὐγενοῦς δωρεᾶς σας ὑπὲρ λιμενοβραχίονος 'Αγίας Πελαγίας ἐκφράζουσιν ἀπείρους καὶ θερμὰς εὐχαριστίας των, εὐχόμενοι, ὅπως ὁ Ὕψιστος χαρίζῃ Ὑμῖν ὑγείαν καὶ μακροημέρευσιν.

Διὰ τὴν κοινότητα Ποταμοῦ
'Ο Πρόεδρος
ΝΙΚΟΛ. Π. ΤΡΙΦΥΛΛΗΣ

✪

'Επαγγελματοβιοτέχναι περιφερείας μας λαβόντες γνῶσιν εὐγενοῦς δωρεᾶς σας ὑπὲρ λιμενοβραχίονος 'Αγίας Πελαγίας, εὐγνωμόνως σᾶς ἀποστέλλομεν θερμὰς εὐχαριστίας Διὰ τὴν Ἐπαγγελματοβιοτεχνικὴν Ἕνωσιν Ποταμοῦ Κυθήρ.
ΙΩΑΝΝΗΣ ΣΑΜΙΟΣ

✪

Μέλη Συλλόγου μας πληροφορηθέντα μεγάλην δωρεάν σας ὑπὲρ λιμενοβραχίονος 'Αγίας Πελαγίας, ἐκφράζουσιν Ὑμῖν ἀπείρους εὐχαριστίας.
Διὰ τὸν Σύλλογον Κοινωφελῶν Ἔργων, 'Αγίας Πελαγίας
ΠΑΝΤΕΛΗΣ ΒΡΑΧΝΟΣ

'Επιστολαὶ καὶ τηλεγραφήματα ἀναλόγου περιεχομένου προερχόμενα ἀπὸ ἰδιώτας ἐλήφθησαν ἐπίσης πολλά, τὰ ὁποῖα μάλιστα θαθύτατα συνεκίνησαν τοὺς εὐγενεῖς καὶ φιλοπάτριδας δωρητάς. Πρὸς πάντας τοὺς ἀνωτέρω, ὁ κ. 'Εμμανουὴλ Γεωργόπουλος καὶ ἡ ἀξιότιμος σύζυγός του, ἀδυνατοῦντες νὰ ἀπαντήσουν εἰς ἕνα ἕκαστον ἰδιαιτέρως, ἐκφράζουν ἀπὸ τῆς στήλης αὐτῆς ἐγκαρδίους εὐχαριστίας. 'Επίσης ὁ κ. καὶ ἡ κα Γεωργοπούλου, ἐπιθυμοῦν νὰ τονισθῇ ἄπαξ ἔτι, ὅτι κάθε τί τὸ ὁποῖον δύνανται νὰ πράξουν πρὸς τὸ καλὸν τῆς Νήσου μας, τὸ πράττουν ὄχι διὰ νὰ ἀκούσουν εὐχαριστίας, ἀλλὰ διότι αὐτὸ τοὺς ὑπαγορεύει ἡ ἀντίληψίς των περὶ τοῦ καθήκοντος ἔναντι τῆς γενετείρας.

ΜΕΓΑΛΗ ΔΩΡΕΑ

50.000 ΔΡΑΧΜΑΙ ΔΙΑ ΤΟ ΜΟΥΣΕΙΟΝ ΤΗΣ ΝΗΣΟΥ ΜΑΣ

ΥΠΟ ΕΜ. ΓΕΩΡΓΟΠΟΥΛΟΥ

'Ο ἔγκριτος συμπατριώτης μας κ. 'Εμμανουὴλ Μ. Γεωργόπουλος, μετὰ τῆς κυρίας του Παναγιωτίτσας, ἐν συνεχείᾳ τῶν πολλῶν καὶ μεγάλων δωρεῶν ὑπὲρ τῶν κοινωφελῶν ἔργων καὶ σκοπῶν τῆς ἰδιαιτέρας μας πατρίδος, προσέφερεν καὶ νέαν μεγάλην δωρεά, ὑπὲρ τοῦ Μουσείου Κυθήρων.

Συγκεκριμένως τὸ ζεῦγος Γεωργοπούλου προσέφερεν 50.000 δραχμὰς εἰς τὸν Κυθηραϊκὸν Σύνδεσμον 'Αθηνῶν μὲ ἀποκλειστικὸν προορισμὸν τὴν ἐπισκευὴν τῆς παλαιᾶς αἰθούσης τοῦ Κυθηραϊκοῦ Συνδέσμου Κυθήρων, ἵνα αὕτη χρησιμεύσῃ, μετὰ τὴν ἀποπεράτωσιν τῆς νέας αἰθούσης του, διὰ τὴν ἐγκατάστασιν τοῦ Μουσείου Κυθήρων.

Ἡ νέα αὕτη μεγάλη δωρεά, θὰ γίνῃ ἀφορμὴ διὰ νὰ ἐπιλυθῇ τὸ σπουδαιότατον πρόθλημα τοῦ Μουσείου Κυθήρων, καὶ νὰ τερματισθῇ ἡ ἀπαράδεκτος κατάστασις τοῦ νὰ φυλάσσωνται ἐντὸς κιθωτίων σπουδαῖα ἀρχαιολογικὰ εὑρήματα.

Καὶ διὰ τὴν νέαν γενναίαν δωρεὰν του ὁ κ. Ἐμμανουὴλ Γεωργόπουλος καὶ ἡ ἀξιότιμος κυρία του, εἶναι ἄξιοι θερμῶν εὐχαριστιῶν καὶ τῆς εὐγνωμοσύνης τοῦ Κυθηραϊκοῦ λαοῦ.

ΟΜΟΓΕΝΕΙΣ ΟΙ ΟΠΟΙΟΙ ΤΙΜΟΥΝ ΤΟ ΕΛΛΗΝΙΚΟΝ ΟΝΟΜΑ

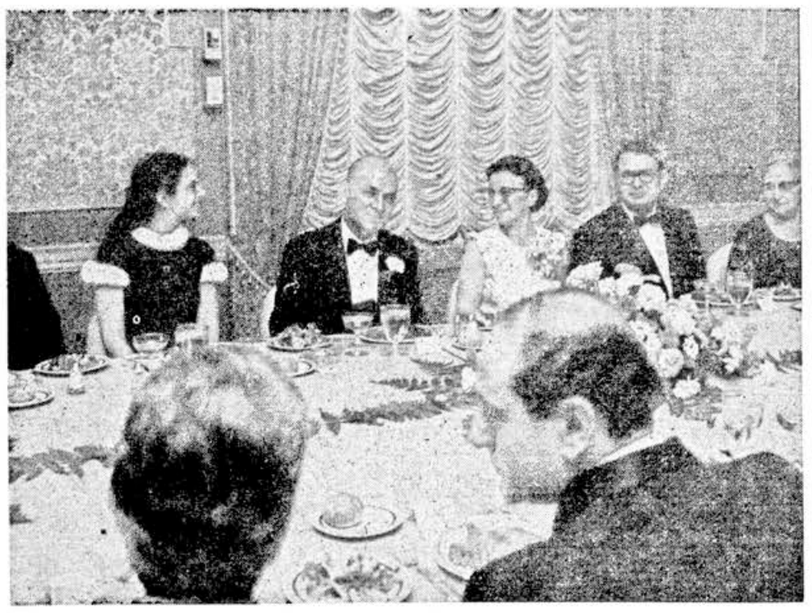

Οἱ ἔγκριτοι συμπατριῶται μας Παναγιώτης καὶ Φωτεινὴ Σκορδίλη, ποὺ εἶναι γνωστότατοι διὰ τὴν φιλάνθρωπον καὶ πατριωτικὴν των δράσιν, συνεπλήρωσαν προσφάτως 25ετίαν ἀπὸ τοῦ γάμου των. Καὶ εἰς ἐκδήλωσιν τῆς πρὸς οὐτοὺς στοργῆς των, τὰ ἄξια τέκνα τοῦ ζεύγους, Στυλιανὸς καὶ Μαρίνα, διαπρέποντες φοιτηταὶ ἀμφότεροι, ἐπωφελήθησαν τῆς περιπτώσεως, διὰ νὰ τοὺς αἰφνιδιάσουν, μὲ δῆθεν οἰκογενειακόν, γεῦμα εἰς τὸ ὁποῖον τοὺς προσεκάλεσαν εἰς Νέαν Ὑόρκην, εἰς τὸ ὁποῖον, ἐν τούτοις, εἶχον προσκαλέσει καὶ ὑπερτριάκοντα ἀκόμη στενοὺς φίλους τῆς οἰκογενείας. Ἔτσι ἐπέρασαν ὅλοι μιὰ ἀξέχαστη βραδυά, γεμάτη ἀπὸ συγκινητικὰς ἐκδηλώσεις ἀγάπης καὶ στοργῆς. Ἀνωτέρω στιγμιότυπον ἀπὸ τὸ ποιραιτεθὲν γεῦμα. Ἡ φωτογραφία ἔφθασεν εἰς χείρας μας, χάρις εἰς τὴν συγκατάθεσιν ἐπιστηθίου φίλου ἡμῶν καὶ τῆς οἰκογενείας. Εἰς τὸ μέσον το ζεύγος Σκορδίλη καὶ ἐκοιτέρωθεν αὐτοῦ τὰ ἄξια παιδιά του Στυλιανὸς καὶ Μαρίνα. Πρὸς τοὺς ἀγαπητοὺς μας Παναγιώτην καὶ Φωτεινὴν εὐχόμεθα μὲ τὴν ἰδίαν χαρὰν νὰ ἑορτάσουν πολλὰς ἀκόμη 25ετίας εὐτυχισμένου ἐγγάμου βίου. Ὡς γνωστὸν ἡ ἐκλεκτὴ οἰκογένεια Σκορδίλη διαμένῃ εἰς Ἀμερικήν.

ΝΕΑΡΟΙ ΟΜΟΓΕΝΕΙΣ ΕΛΑΒΟΝ ΥΠΟΤΡΟΦΙΑΣ

Κατόπιν αὐστηρῶν ἐξετάσεων ἐπέτυχον ὑποτροφίαν διὰ σπουδὰς εἰς ἀνωτάτας σχολὰς τῆς Αὐστραλίας οἱ ἐπιμελέστατοι νεαροὶ συμπατριῶται μας Δημήτριος Πολυχρόνη Καλοκαιρινὸς καὶ Μηνᾶς Χρίστου Πετρόχειλος, ἀπόφοιτοι καὶ οἱ δύο τοῦ Γυμνασίου τῆς πόλεως Μπρίσμπαν. Οἱ γονεῖς τῶν ἀνωτέρω ἐλπιδοφόρων νέων κατάγονται ἀπὸ τὸ χωρίον Φράτσια.

ΚΟΙΝΩΝΙΚΑ

ΑΡΡΑΒΩΝΕΣ

Δημήτριος Χριστόπουλος, Σοφία Θεοφάνους Κασιμάτη, ἡρραβωνίσθησαν εἰς Ἀθήνας.

— Δημήτριος Χαραλάμπους Νοταρᾶς, Σοφία Νικολάου Κασιμάτη, ἡρραβωνίσθησαν εἰς Καννμπέρρα Αὐστραλίας.

— Γεώργιος Σιαφαρίκας, τυρέμπορος, Μαίρη Π. Σοφίου, ἡρραβωνίσθησαν εἰς Ἀθήνας.

— Παναγιώτης Ν. Κομηνός, ἐκ τοῦ χωρίου Ἀλεξανδράδες, πλοίαρχος Α΄ τοῦ Ε.Ν., Μαρία Κ. Κομηνοῦ ἐκ τοῦ χωρίου Περλεγκιάνικα, ἡρραβωνίσθησαν εἰς Ἀθήνας.

— Ἰωάννης Ν. Φατσέας, μηχανικὸς Ε. Ν. Βιργινία Κονταξῆ, ἡρραβωνίσθησαν εἰς Πειραιᾶ.

— Ἀντώνιος Π. Πρωτοψάλτης, τραπεζικός, Μαρὴ Νικολάου Σίμου, ἡρραβωνίσθησαν εἰς Πειραιᾶ.

— Μιχαὴλ Πουσέος, ἔφορος Τριχάλων, Νίτσα Μπουλούμπασση, ὑπάλληλος ΠΙΚΠΑ, ἡρραβωνίσθησαν εἰς Πειραιᾶ.

ΓΑΜΟΙ

Περικλῆς Χ. Τζάνες, ἰατρός, Σταματικὴ Ν. Καλοκαιρινοῦ, ἐτέλεσαν τοὺς γάμους των εἰς Ἀθήνας. Τοὺς δακτυλίους καὶ νυμφικοὺς στεφάνους ἀντήλλαξεν ὁ κ. Παναγιώτης Ν. Κομηνός, πλοίαρχος Α΄ Ε.Ν.

ΓΕΝΝΗΣΕΙΣ

Ἡ κ. Ἐλένη Ἐμμ. Ξηνταράκου, ἔτεκεν εἰς Πειραιᾶ ἄρρεν.

— Γρηγορία Θ. Λουράντου, δικηγόρου, ἔτεκεν εἰς Πειραιᾶ ἄρρεν.

— Σταματίνα Ι. Πετροχείλου, ἔτεκεν ἄρρεν εἰς Αὐλέμονα.

— Γεωργία Σπύρου Γιαννιώτη, ἔτεκεν εἰς Λειβάδι θῆλυ.

— Εἰρήνη Τόλη Μεγαλοκονόμου, ἔτεκεν ἄρρεν εἰς Λειβάδι.

— Ἡ κ. Σοφία Ἰωάνου Καλλιγέρου, ἔτεκε εἰς Δρυμῶνα θῆλυ.

— Ἡ κ. Κωνσταντίνα Παντελῆ Καλλιγέρου, ἔτεκεν εἰς Ἀθήνας ἄρρεν.

— Ἡ κ. Κατίνα Κώστα Φατσέα, ἔτεκεν θῆλυ εἰς Σύδνεϋ Αὐστραλίας.

— Ἡ κ. Αἰκατερίνη Παύλου Π. Κασιμάτη ἔτεκεν θῆλυ εἰς Γούλογκοκ Αὐστραλίας.

— Ἡ κ. Εὐγενία Γεωργίου Πέρρου, ἔτεκεν εἰς Πειραιᾶ θῆλυ.

— Ἡ κ. Ἔφη Ἰωάννου Κατσίρσου ἔτεκεν ἄρρεν εἰς Ἐτσούκα, Αὐστραλίας.

ΒΑΠΤΙΣΕΙΣ

Ἡ κ. Φιλιὼ Σαμίου ἐβάπτισεν εἰς Σύδνεϋ Αὐστραλίας τὸ κοριτσάκι τοῦ κ. Π.Ε. Κομηνοῦ, ὀνομάσασα αὐτὸ Ἄνναν.

ΕΠΑΝΗΛΘΕΝ Η ΟΙΚΟΓΕΝΕΙΑ Ι. ΒΕΝΕΡΗ

Ἔπειτα ἀπὸ ἀπουσίαν δέκα πέντε ἐτῶν, ἀφίκοντο ἐξ Αὐστραλίας, ἐπιβαίνοντες τοῦ Ἑλληνικοῦ ὑπερωκεανείου Πατρίς, οἱ ἀγαπητοὶ συμπατριῶται μας Ἰωάννης καὶ Γρηγορίτσα Βενέρη, μετὰ τῆς χαριτωμένης μικρῆς θυγατρός των Εἰρήνης, καταγόμενοι ἀπὸ τὸ χωρίον Δρυμώνας.

Ὁ κ. Βενέρης εἶναι καλὸς ἀποκαταστημένος εἰς τὴν πόλιν Μπρίσμπαν, ὅπου ἀπολαμβάνει μεγάλης ἐκτιμήσεως μεταξὺ τῶν ὁμογενῶν, διὰ τὴν δραστηριότητα καὶ τὸ εὐγενικὸν ἦθος του. Τὸ ζεῦγος Βενέρη ἀφίκετο εἰς τὴν πατρίδα διὰ λόγους ἀναψυχῆς, ἀλλὰ πρὸ παντὸς χάριν τῶν προσφιλῶν γονέων καὶ λοιπῶν συγγενῶν του. Ἡ κυρία Βενέρη εἶναι προσφιλὴς θυγάτηρ τοῦ ἡγουμένου τοῦ ἱεροῦ προσκυνήματος Ἁγίας Ἐλέσης σεβασιοτοῦ μας φίλου αἰδεσιμωτάτου Σπυρίδωνος Μαγείρου, ὅστις καὶ ἀφίκετο εἰς Πειραιὰ διὰ νὰ ὑποδεχθῇ τὰ προσφιλῆ του τέκνα. Ἀνωτέρω σχετικὸν στιγμιότυπον.

ΕΥΧΕΣ ΣΤΗΝ ΓΕΩΡΓΙΑ ΠΕΤΡΟΧΕΙΛΟΥ

Ἐπ' εὐκαιρίᾳ τῶν γενεθλίων τῆς χαριτωμένης Γεωργίας Πετροχείλου, οἱ εὐτυχεῖς γονεῖς της Θεόδωρος καὶ Τριανταφυλλιὰ Πετροχείλου, ὡργάνωσαν ὡραιοτάτην ἑορτὴν (πάρτυ) εἰς τὴν φιλόξενον οἰκίαν των εἰς Μπάντεμπεργκ τῆς Αὐστραλίας. Ποιοτέθη πλουσιώτατον δεῖπνον καὶ ἐν συνεχείᾳ ἤρχισε ὁ χορὸς καὶ ἡ διασκέδασις παρετάθη μέχρι τῶν πρωϊνῶν ὡρῶν εἰς ἀτμόσφαιραν οἰκογενειακῆς χαρᾶς. Ὡς γνωστὸν ἡ οἰκογένεια τοῦ φιλτάτου μας Θεοδώρου Πετροχείλου κατάγεται ἀπὸ τὸ χωρίον Φράτσια. Εἶναι ἀπὸ ἐτῶν ἀποκατεστημένη εἰς τὴν πόλιν Μπάντεμπεργκ καὶ ἀνήκει εἰς τὴν πρώτην γραμμὴν τῶν ἀποδημων συμπατριωτῶν μας. Ἀνωτέρω εἰκονίζεται ἡ χαριτωμένη δεκαπεντάχρονη Γεωργία ἐνῶ κόβει τὴν τούρτα μὲ τὰ 15 κηρία ποὺ ἀντιστοιχοῦν εἰς τὴν ἡλικίαν της. Τῆς εὐχόμεθα νὰ τὰ ἑκατοστήσῃ εὐτυχισμένη καὶ χαιρούμενη.

Η ΧΑΡΙΤΩΜΕΝΗ ΟΙΚΟΓΕΝΕΙΑ Π. ΦΡΙΛΙΓΚΟΥ

Παραπλεύρως εἰκονίζεται ἡ ἀγαπητή μας οἰκογένεια Πέτρου καὶ Ἀνθούλας Φριλίγκου, ἡ ὁποία ἀφίκετο ἐξ Αὐστραλίας μὲ τὸ ὑπερωκεάνιον Πατρίς. Ὁ κ. Φριλίγκος κατάγεται ἀπὸ τὸ χωρίον Φριλιγκιάνικα. Εἰς Αὐστραλίαν ἀπεδήμησεν πρὸ 15 ἐτῶν τὰ δὲ τελευταῖα χρόνια ἦτο ἐγκατεστημένος μετὰ τῆς οἰκογενείας του εἰς τὴν πόλιν Ροκάμπτον τῆς Κουηνσλάνδης, εἰς τὴν ὁποίαν διατηρεῖ ἀνθούσας ἐπιχειρήσεις μικτῶν ἐργασιῶν καὶ ὅπου ἀπολαμβάνει τῆς ἀμερίστου ἀγάπης καὶ ἐκτιμήσεως ὅλων τῶν ὁμογενῶν, διὰ τὴν ἀκεραιότητα τοῦ χαρακτῆρός ος καὶ τὴν ἀγνότητα τῶν αἰσθημάτων ω ν του. Τὰ χαριτωμένα τέκνα των Μεταξία, Ἀντώνης καὶ Μαρία ἐγεννήθησαν εἰς τὴν Αὐστραλίαν. Τὸ ταξίδι τῆς λαμπρᾶς οἰκογενείας γίνεται χαριν ἀναψυχῆς καὶ διὰ νὰ συναντήσουν τοὺς ἐδῶ γονεῖς καὶ συγγενεῖς των. Τοὺς εὐχόμεθα ἀπὸ καρδίας εὐχάριστον τὴν παραμονὴν εἰς τὴν πατρίδα.

ΚΑΤΑΣΤΗΜΑΤΑ
ΚΑΛΟΚΑΙΡΙΝΟΥ
ΤΟΥΡΙΣΤΙΚΑ ΚΑΙ ΕΙΔΗ ΚΑΠΝΙΣΤΟΥ
ΠΑΝΕΠΙΣΤΗΜΙΟΥ 3, Τηλ. 221.503
ΣΤΑΔΙΟΥ 3, Τηλ. 236.966
ΒΟΥΚΟΥΡΕΣΤΙΟΥ 8, Τηλ. 229.124
ΑΘΗΝΑΙ
Φωτογραφίαι καὶ Σλάϊτς κυθηραϊκῶν τοπίων

ΦΩΤΟ — ΣΤΟΥΝΤΙΟ
ΑΝΤΩΝΙΟΥ ΒΛΑΝΤΗ
ΒΑΣΙΛΙΣΣΗΣ ΣΟΦΙΑΣ 63
ΠΕΙΡΑΙΕΥΣ - ΤΗΛ. 422.411
Διὰ τὴν ἐξυπηρέτησιν φίλων Κυθηρίων

ΤΟ ΒΑΣΙΛΙΚΟΝ ΔΙΑΤΑΓΜΑ ΔΙΑ ΤΟΝ ΣΥΝΕΤΑΙΡΙΣΜΟΝ

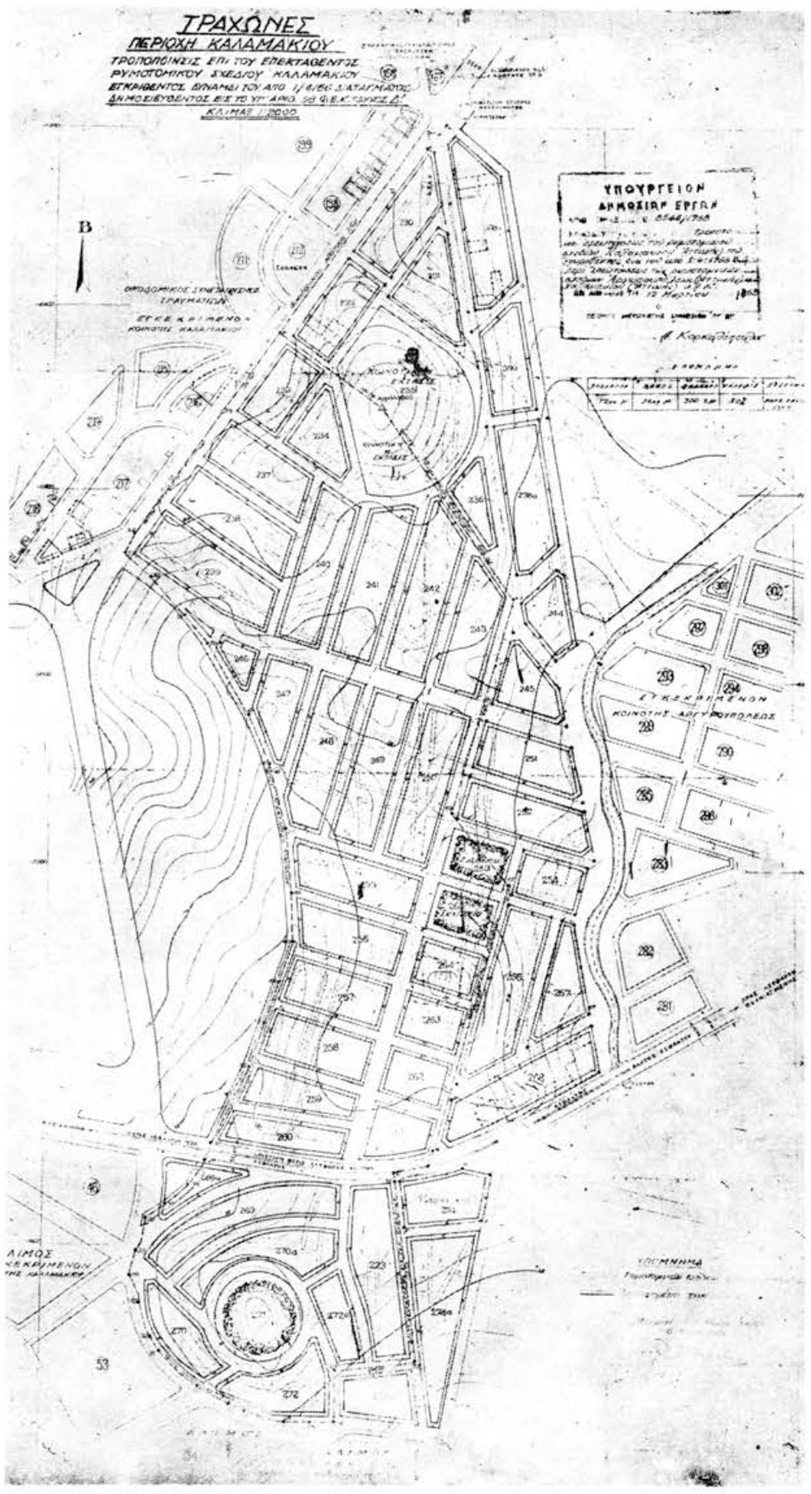

ΠΟΛΕΟΔΟΜΙΑ
Β. ΔΙΑΤΑΓΜΑ

Περὶ τροποποιήσεως καὶ ἐπεκτάσεως τοῦ ρυμοτομικοῦ σχεδίου Καλαμακίου (Ἀττικῆς) τοῦ ἐγκριθέντος διὰ τοῦ ἀπὸ 1.4.1966 Β. Δ. «περὶ ἐπεκτάσεως τῶν ρυμοτομικῶν σχεδίων Ἀργυρουπόλε ω ς (Ἀττικῆς) καὶ Καλαμακίου (Ἀττικῆς) κλπ.».

ΚΩΝΣΤΑΝΤΙΝΟΣ
ΒΑΣΙΛΕΥΣ ΤΩΝ ΕΛΛΗΝΩΝ

Ἔχοντες ὑπ' ὄψιν τὰς διατάξεις τοῦ ἀπὸ 17 Ἰουλίου 1923 Ν. Δ. «Περὶ σχεδίων πόλεων κλπ.» ὡς μεταγενεστέρως ἐτροποποιήθησαν κα ἰσυνεπληρώθησαν καὶ εἰδικώτερον τῶν ἄρθρων 3, 9 καὶ 70 αὐτοῦ καὶ ἰδόντες τὰς ὑπ' ἀριθ. 125)1966 καὶ 47)1967 πράξεις τοῦ Κοινοτικοῦ Συμβουλίου Καλαμακίου (Ἀττικῆς), τὰς ὑπ' ἀριθ. 254) 1967 (Τμῆμα Οἰκισμοῦ) καὶ 773)1967 (Τμῆμα Μελετῶν) γνωμοδοτήσεως τοῦ Συμβουλίου Δημοσίων Ἔργων, τὴν ὑπ' ἀριθ. 379)1967 γνωμοδότησιν τοῦ Συμβουλίου Ἐπικρατείας, ὡς καὶ τὰς ὑπ' ἀριθ. 1)25743) 1967 δήλωσιν τοῦ Συνεταιρισμοῦ Π. Ε. ὑπὸ τὴν ἐπωνυμίαν «Οἰκοδομικὸς Συνεταιρισμὸς Κυθηρίων «Παναγία Μυρτιδιώτισσα» γενομένην ἐνώπιον τοῦ Συμβολαιογράφου Ἀθηνῶν Ἀναργύρου Βασιλείου Στρατηγοῦ καὶ 2)25983)1967 δήλωσιν τῆς Ἀνωνύμου Ἑταιρείας ὑπὸ τὴν ἐπωνυμίαν «Κτῆμα Τράχωνες Α.Ε.» γενομένην ἐνώπιον τοῦ Συμβολαιογράφου Ἀθηνῶν Κωνσταντίνου Σπυρίδωνος Καπαρελιώνη, ἀναπληροῦντος τὸν Συμβολαιογράφον Ἀθηνῶν Ἀνάργυρον Βασιλείου Στρατηγόν, περὶ παραιτήσεώς των ἀπὸ διαιώματος ἀποκτήσεως ἀποζημιώσεως διὰ ρυμοτομίαν, λόγω διαμορφώσεως κοινοχρήστων χώρων κλπ. προτάσει τοῦ Ἡμετέρου ἐπὶ τῶν Δημοσίων Ἔργων Ὑπουργοῦ, ἀπεφασίσαμεν καὶ διατάσσομεν:

Ἄρθρον 1.

Ἐγκρίνεται ἡ τροποποίησις καὶ ἡ ἐπέκτασις τοῦ ρυμοτομικοῦ σχεδίου Καλαμακίου (Ἀττικῆς), εἰς περιοχὴν «Κυθηρίων», τοῦ ἐγκριθέντος διὰ τοῦ ἀπὸ 1.4.1966 Β. Δ)τος «περὶ ἐπεκτάσεως τῶν ρυμοτομικῶν σχεδίων Ἀργυρουπόλεως (Ἀττικῆς) καὶ Καλαμακίου (Ἀττικῆς) καὶ καθορισμοῦ τῶν ὅρων καὶ περιορισμῶν δομήσεως τῶν οἰκοπέδων αὐτῶν» (ΦΕΚ 58) Δ΄), ὡς ἐμφαίνεται εἰς τὸ ὑπὸ τοῦ Γενικοῦ Διευθυντοῦ Δημοσίων Ἔργων, τεθεωρημένον διὰ τῆς ὑπ' ἀριθ. Ε.8546)1968 πράξεως αὐτοῦ, σχετικὸν πρωτότυπον διάγραμμα, ὑπὸ κλίμακα 1:2000, οὗτινος συνοπτικὸν ἀντίτυπον δημοσιεύεται κατωτέρω:

Ἄρθρον 2.

Κατὰ τὸ πρόσωπον τῶν οἰκοπέδων, ὠκοδομημένων ἢ μή, τῶν κειμένων ἐντὸς τοῦ ὡς ἄνω τροποποιουμένου καὶ ἐπεκτεινομένου σχεδίου ρυμοτομίας (ἄρθρον 1 τοῦ παρόντος) καταργεῖται, τροποιεῖται καὶ ἐπιβάλλεται προκήπιον (πρασιὰ) πλάτους τεσσάρων (4) καὶ ἓξ (6) μέτρων, ὡς ἐν τῷ αὐτῷ σχεδίῳ ἐμφαίνεται.

Ἄρθρον 3.

Ὡς ἐλάχιστα ὅρια ἐμβαδοῦ καὶ διαστάσεων καὶ λοιποὶ ὅροι δομήσεως τῶν οἰκοπέδων, ἐφ' ὧν διὰ τοῦ παρόντος ἐπεκτείνεται τὸ ρυμοτομικὸν σχέδιον, ὁρίζονται οἱ ἐγκριθέντες διὰ τοῦ ἀπὸ 1 Ἀπριλίου 1966 Β. Δ)τος «περὶ ἐπεκτάσεως τῶν ρυμοτομικῶν σχεδίων Ἀργυρουπόλεως (Ἀττικῆς) καὶ Καλαμακίου (Ἀττικῆς) καὶ καθορισμοῦ τῶν ὅρων καὶ περιορισμῶν δομήσεως τῶν οἰκοπέδων αὐτῶν» (ΦΕΚ 58)Δ΄), ἤτοι:

α) Ἐλάχιστον πρόσωπον: δώδεκα (12 μέτρα.

Ἐλάχιστον βάθος: δέκα ἕξ (16) μέτρα.

Ἐλάχιστον ἐμβαδόν: τριακόσια (300) τετρ. μέτρα.

β) Τὸ μέγιστον ποσοστὸν κα λύψεως τῶν οἰκοπέδων ὁρίζεται εἰς πεντήκοντα ἐπὶ τοῖς ἑκατὸν (50%) τῆς ἐπιφανείας αὐτῶν.

γ) Ὡς οἰκοδομικὸν σύστημα ἐπὶ τῶν οἰκοπέδων ὁρίζεται τὸ τῶν πανταχόθεν ἐλευθέρων οἰκοδομῶν μὲ ἐλαχίστας πλαγίας καὶ ὀπισθίας ἀκαλύπτους ἀποστάσεις ἀπὸ τῶν ὁρίων τῶν οἰκοπέδων δύο (2) μέτρα.

δ) Ὁ μέγιστος ἐπιτρεπόμενος ὑπὲρ τὸ ἔδαφος ἀριθμὸς ὀρόφων τῶν οἰκοδομῶν ὁρίζεται εἰς ἕνα (1) καὶ τὸ ἀνώτατον ὕψος αὐτῶν εἰς τέσσαρα (4) μέτρα.

ε) Ἀπαγορεύεται ἡ κατασκευὴ οἱωνδήποτε βοηθητικῶν κτισμάτων ὡς καὶ ἀπολήξεως κλιμακοστασίων ἐπὶ τοῦ δώματος τῶν οἰκοδομῶν.

Εἰς τὸν αὐτὸν ἐπὶ τῶν Δημοσίων Ἔργων Ὑπουργόν, ἀνατίθεμεν τὴν δημοσίευσιν καὶ ἐκτέλεσιν τοῦ παρόντος Διατάγματος.

Ἐν Ἀθήναις τῇ 18)3)1968
Ἐν Ὀνόματι τοῦ Βασιλέως
Ὁ Ἀντιβασιλεὺς
ΓΕΩΡΓΙΟΣ ΖΩΪΤΑΚΗΣ
Ὁ ἐπὶ τῶν Δημοσίων Ἔργων Ὑπουργὸς
Κ. ΠΑΠΑΔΗΜΗΤΡΙΟΥ

ΨΗΦΙΣΜΑΤΑ

Ἡ Γενικὴ Συνέλευσις τοῦ Οἰκοδομικοῦ Συνεταιρισμοῦ Κυθηρίων «Παναγία Μυρτιδιώτισσα» συνελθοῦσα σήμερον τὴν 24 Μαρτίου 1968 κατόπιν προσκλήσεως τοῦ Διοικητικοῦ καὶ Ἐποπτικοῦ Συμβουλίου, καὶ λαβοῦσα γνῶσιν τῶν πολλῶν, ποικίλων καὶ ἀπροόπτων ἐμποδίων, τὰ ὁποῖα παρενεβλήθησαν διὰ τὴν ἔγκρισιν τοῦ τροποποιητικοῦ σχεδίου τῆς οἰκοπεδικῆς περιοχῆς τοῦ Συνεταιρισμοῦ, ἐμποδίων τὰ ὁποῖα παρεκάμφθησαν καὶ ὑπερενικήθησαν κατόπιν της στοργικῆς καὶ ἐντόνου φροντίδος διακεκριμένων μελῶν τῆς Ἐθνικῆς Κυβερνήσεως, ἐκφράζει τὴν ἀπέραντον εὐγνωμοσύνην καὶ τὰς θερμὰς εὐχαριστίας της πρὸς τὴν Ἐθνικὴν Ἐπαναστατικὴν Κυβέρνησιν τῆς 21ης Ἀπριλίου καὶ ἰδιαιτέρως πρὸς τοὺς ἀξιοτίμους ὑπουργοὺς Δημοσίων Ἔργων κ. Παπαδημητρίου καὶ ὑφυπουργὸν Οἰκονομικῶν κ. Λιζάρδον.

Τὸ Διοικητικὸν Συμβούλιον τοῦ Κυθηραϊκοῦ Συνδέσμου λαβὼν ὑπ' ὄψιν ὅτι ἡ μεγάλη αὐτοῦ Εὐεργέτις εὐγενεστάτη καὶ ἐρίτιμος Δέσποινα Μελπομένη Νικ. Λιβανοῦ τὸ γένος Δημητρίου Στάη διὰ γενναίων δωρεῶν συνετέλεσε εἰς τὴν ἀνοικοδόμησιν τῆς νέας εὐρυχώρου καὶ μεγαλοπρεποῦς αἰθούσης προωρισμένης νὰ χρησιμεύσῃ ὡς Μορφωτικὸν Κέντρον ὁλοκλήρου τῆς Νήσου τῶν Κυθήρων ἐξέφρασε δὲ τὴν προθυμίαν ὅπως καὶ περαιτέρω ἐνισχύσῃ τὴν καταβαλλομένην προσπάθειαν μέχρις ὁλοσχεροῦς ἀποπερατώσεως τοῦ ἔργου μετὰ πρότασιν τοῦ προέδρου γενομένην ὁμοφώνως ἀποδεκτὴν

Ψ Η Φ Ι Ζ Ε Ι

1) Ὅπως ἡ μεγάλη αἴθουσα δέξιώσεων τοῦ Κυθηραϊκοῦ Συνδέσμου ὀνομασθῇ ὡς ἐλάχιστον δεῖγμα εὐγνωμοσύνης καὶ ἀναγνωρίσεως καὶ ἀγάπης μνήμη τοῦ ἀειμνήστου πατρός της μεγάλου τῶν Κυθήρων τέκνου Δημητρίου Ἰω. Στάη «Αἴθουσα Δημητρίου Στάη» ἀντὶ τῆς μικροτέρας αἰθούσης συνεδριάσεων τοῦ Διοικητικοῦ Συμβουλίου ὡς διὰ προγενεστέρου ψηφίσματος εἶχεν ὁρισθῆ.

2) Ὅπως ἡ εἰκὼν τοῦ ἀειμνήστου Δημητρίου Στάη ὡς καὶ αἱ εἰκόνες τῆς ἐριτίμου χορηγοῦ καὶ τῆς ἀειμνήστου μητρός της τοποθετηθῶσιν εἰς περίοπτον θέσιν αὐτῆς.

3) Ὅπως ἀντίγραφον τοῦ παρόντος ἀποσταλῇ τῇ εὐγενεῖ φροντίδη τοῦ εὐγενοῦς τῶν Κυθήρων τέκνου ἐξαδέλφου της κ. Ἰωάννου Νικ. Στάη πρὸς αὐτήν.

Ἐγένετο ἐν Κυθήροις
τῇ 10 Ἰανουαρίου 1968
Τὸ Διοικητικὸν Συμβούλιον
Ὁ Πρόεδρος Σοφοκλῆς Δ. Καλούτσης. Τά Μέλη Ἐμμ. Ἰω. Δαπόντες, Χρῆστος Βαλ. Καλοκαιρινός, Νικόλ. Ἀγγ. Πετρόχειλος, Γεώργ. Παν. Καλλίγερος, Γεώργ. Ἰω. Μεγαλοκονόμος, Εὐάγγελος Π. Λουράντος.

Τὸ Διοικητικὸν Συμβούλιον τοῦ Κυθηραϊκοῦ Συνδέσμου λαβὼν ὑπ' ὄψιν ὅτι ὁ Μέγας τῶν Κυθήρων καὶ εἰδικώτερον τοῦ Κυθηραϊκοῦ Συνδέσμου Εὐεργέτης ἀξιότιμος κ. Νικόλαος Παν. Λουράντος, ἐν Σύδνεϋ τῆς Αὐστραλίας ἐγκατεστημένος διὰ γενναίων δωρεῶν συνετέλεσεν εἰς τὴν ἀνοικοδόμησιν τῆς νέας εὐρυχώρου καὶ μεγαλοπρεποῦς αἰθούσης κ προωρισμένης νὰ χρησιμεύσῃ ὡς Μορφωτικὸν Κέντρον ὁλοκλήρου τῆς Νήσου τῶν Κυθήρων, κατὰ πρότασιν τοῦ προέδρου γενομένην ὁμοφώνως ἀποδεκτὴν

Ψ Η Φ Ι Ζ Ε Ι

1) Ἀποφασίζει ὅπως ἡ μεγάλη αἴθουσα συνεδριάσεων τοῦ Διοικητικοῦ Συμβουλίου ὀνομασθῇ ὡς ἐλάχιστον δεῖγμα εὐγνωμοσύνης καὶ ἀναγνωρίσεως καὶ ἀΐδιον μνήμην τοῦ εὐγενοῦς καὶ γενναίου χορηγοῦ «Αἴθουσα Νικολάου Παν. Λουράντου».

2) Ὅπως τοποθετηθῇ ἡ εἰκὼν αὐτοῦ εἰς περίοπτον θέσιν τόσον τῆς ἐπωνύμου αἰθούσης, ὅσον καὶ τῆς μεγάλης αἰθούσης τῶν δεξιώσεων.

3) Ὅπως ἀντίγραφον τοῦ παρόντος ἀποσταλῇ ταχυδρομικῶς εἰς τὸν εὐγενῆ Μέγαν Εὐεργέτην.

Ἐγένετο ἐν Κυθήροις
τῇ 10 Ἰανουαρίου 1968
Τὸ Διοικητικὸν Συμβούλιον
Ὁ Πρόεδρος Σοφοκλῆς Δ. Καλούτσης. Τά Μέλη Ἐμμ. Ἰω. Δαπόντες, Χρῆστος Βαλ. Καλοκαιρινός, Νικόλ. Ἀγγ. Πετρόχειλος, Γεώργ. Παν. Καλλίγερος, Γεώργ. Ἰω. Μεγαλοκονόμος, Εὐάγγελος Π. Λουράντος.

ΚΩΣΤΑΣ Α. ΛΑΖΑΝΑΣ
ΔΙΚΗΓΟΡΟΣ
ΓΡΑΦ.: ΣΟΦΟΚΛΕΟΥΣ 5
ΤΗΛ. 318.839 ΑΘΗΝΑΙ

ΑΛΕΞ. ΜΑΡΣΕΛΛΟΣ
Ὠτορινολαρυγγολόγος
Σουλίου 4, Τηλ. 621.001
Ὧραι ἐπισκέψεων: 6—8 μ.μ.

ΑΝΑΡΓ. ΣΤΡΑΤΗΓΟΣ
ΣΥΜΒΟΛΑΙΟΓΡΑΦΟΣ
Πανεπιστημίου 65
Ἀθῆναι — Τηλ. 314.458

ΚΥΘΗΡΑΪΚΑ ΠΕΝΘΗ

ΚΥΡΙΑΚ. ΠΟΛΥΜΕΝΙΔΟΥ

Ἀπεβίωσεν εἰς Σύδνεϋ Αὐστραλίας, ἡ Κυριακούλα Πολυμενίδου ἐτῶν 89. Ἡ ἐκλιποῦσα κατήγετο ἐκ τοῦ χωρίου Ντουριάνικα ἐκ τῆς γνωστῆς οἰκογενείας Κομηνοῦ μετὰ δὲ τὸν γάμον της εἴχε καταστασθῆ εἰς Θεσσαλονίκην. Τὴν τελευταίαν εἰκοσαετίαν διέμενεν πλησίον τῆς προσφιλοῦς θυγατρός της Μαρίας, συζύγου τοῦ ἐν Σύδνεϋ γνωστοῦ ἐμπόρου κ. Γεωργίου Σταύρου Κομηνοῦ, ἡ ὁποία τὴν περιέβαλεν μὲ κάθε στοργὴν καὶ περιποίησιν μέχρι τῆς τελευταίας της πνοῆς. Τὴν ἀείμνηστον Κυριακούλαν Πολυμενίδου ἐκόσμουν πολλὰ χαρίσματα καὶ πολλαὶ ἀρεταὶ ἕνεκα τῶν ὁποίων ἦτο ἀγαπητὴ καὶ σεβαστὴ εἰς οἰκείους καὶ ξένους. Εὐγενική, πρόθυμος, ἐκ δηλωτικὴ μὲ τὸ χαμόγελο τῆς καλωσύνης πάντοτε εἰς τὰ χείλη. Ἡ κηδεία της ἐγένετο ἀπὸ τὸν ἱερὸν ναὸν τῆς Ἁγίας Τριάδος μὲ πάνδημον συμμετοχὴν εἰς τὴν ἐκφορά της, τῶν Κυθηρίων καὶ λοιπῶν ὁμογενῶν τοῦ Σύδνεϋ. Ἐπὶ τῆς σοροῦ αὐτῆς κατετέθησαν πολυάριθμοι στέφανοι.

Πρὸς τὴν θυγατέραν της κυρίαν Μαρίαν Γ. Κομηνοῦ, πρὸς τοὺς υἱούς της, Χαρίλαον καὶ Ἰωάννην, τὸν γαμβρόν της φίλτατόν μας κ. Γεώργιον Στ. Κομηνόν, τὴν νύμφην της κ,. Εὐτέρπην Πολ. Πολυμενίδου, πρὸς τοὺς ἐγγόνους καὶ λοιποὺς συγγενεῖς της ἐκφράζομεν θερμότατα συλλυπητήρια. Ὁ Θεὸς νὰ τὴν ἀναπαύσῃ.

ΜΙΚΗ ΚΑΜΕΡΑΝ

Ἡ Ἑλληνικὴ παροικία Νιούκαστλ τῆς Αὐστραλίας, συνώδευσεν ἐν συντριβῇ ψυχῆς εἰς τὴν τελευταίαν του κατοικίαν, τὸν γνωστὸν φιλέλληνα τραπεζικὸν Μίκην Κάμεραν ἀποβιώσαντα τὴν 3ην Μαρτίου, εἰς ἡλικίαν 51 ἐτῶν.

Ὁ ἐκλιπὼν ἦτο κάτοχος εὐρείας μορφώσεως καὶ ἐκοσμεῖτο ἀπὸ πολλὰ προτερήματα. Εὐγενικός, πρόθυμος, ἀνθρωπιστής. Ὡς ὑποδιευθυντὴς ἑνὸς τῶν μεγαλυτέρων ὑποκαταστημάτων τῆς Τραπέζης Νέας Νοτίου Οὐαλλίας, προσέφερεν ἀνεκτιμήτους ὑπηρεσίας εἰς τὸν Ἑλληνισμὸν τῆς περιοχῆς, διότι ἐκτὸς τῶν ἄλλων ἦτο καὶ ἔνθερμος φιλέλλην. Μεταξὺ τῶν πολλῶν Ἑλλήνων οἱ ὁποῖοι βαθύτατα ἐξετίμουν τὸν ἐκλιπόντα ἦτο καὶ ὁ φίλτατός μας κ. Κώστας Γ. Κύπριος ὑπάλληλος τῆς αὐτῆς Τραπέζης εἰς Μελβούρνην ὁ ὁποῖος ἔσπευσε ἀεροπορικῶς νὰ παραστῇ εἰς τὴν κηδείαν, καθὼς καὶ ἡ κ. Κατίνα Γ. Κυπρίου, ποὺ διαμένουσα εἰς Ἀθήνας καὶ πληροφορηθεῖσα ἀπὸ τὸν υἱόν της Κώσταν τὸν ἀπροσδόκητον θάνατον, θρηνεῖ τὴν ἀπώλειαν τοῦ ἀλησμονήτου Μίκη Κάμεραν, ὡς ἐὰν ἐπρόκειτο περὶ στενοῦ συγγενοῦς της. Ἡ κηδεία του ἐγένετο πάνδημος καὶ ἐπὶ τῆς σοροῦ αὐτοῦ κατετέθησαν πολυάριθμοι στέφανοι.

Πρὸς τὴν σύζυγον καὶ τοὺς λοιποὺς συγγενεῖς του ἐκφράζομεν θερμότατα συλλυπητήρια. Ὁ Θεὸς νὰ τὸν ἀναπαύσῃ.

Κ. Α. ΑΡΩΝΗΣ

Εἰς ἡλικίαν 50 ἐτῶν ἀπεβίωσεν εἰς Σύδνεϋ Αὐστραλίας, ὁ Κωνσταντῖνος Ἀναστασίου Ἀρώνης, τοῦ ὁποίου οἱ γονεῖς κατήγοντο ἀπὸ τὸ χωρίον Ἀρωνιάδικα. Εἶχεν γεννηθῆ εἰς Σύδνεϋ. Τὸ ἔτος 1930 ἠκολούθησε εἰς τὴν Ἑλλάδα τὴν οἰκογένειαν τοῦ πατρός του, ὅτε καὶ ἐφοίτησε εἰς τὴν Ἀνωτάτην Ἐμπορικὴν Σχολὴν Ἀθηνῶν. Τὸ ἔτος 1938 ἐπέστρεψε εἰς Αὐστραλίαν καὶ ἐγκατεστάθη μονίμως. Τὸ ἔτος 1957 ἐπεσκέφθη τὴν Ἑλλάδα διὰ οἰκογενειακὰς ὑποθέσεις του, ὅτε καὶ ἐνυμφεύθη τὴν ἐκλεκτὴν Ἑλληνίδα Ἑλένην Γκουζούλη. Ἐπιστρέψας καὶ πάλιν εἰς Σύδνεϋ ἀνεμίχθη εἰς τὰ παροικιακὰ κι' ἀνέπτυξε ἀξιόλογον δρᾶσιν. Ὑπηρέτησεν ὡς σύμβουλος τοῦ ναοῦ τῆς Ἁγίας Τριάδος, ἀντιπρόεδρος τῆς Ἑλληνικῆς Κοινότητος Σύδνεϋ, πρόεδρος τῆς Κυθηραϊκῆς Ἀδελφότητος καὶ σύμβουλος τῆς Ἑλληνικῆς Λέσχης. Παντοῦ ὁ προώρας ἐκλιπὼν ἀείμνηστος Κώστας Ἀρώνης ἐξετίματο διὰ τὰς ἱκανότητας καὶ τὴν προθυμίαν του.

Ἡ κηδεία του ἐγένετο πάνδημος ἀπὸ τὸν ἱερὸν ναὸν τοῦ Ἁγίου Γεωργίου καὶ πολυάριθμοι στέφανοι κατετέθησαν ἐπὶ τῆς σοροῦ αὐτοῦ.

Πρὸς τὴν σύζυγόν του Ἑλένην, τὰ τέκνα του Ἀναστασίαν καὶ Ἀλεξάνδραν, τὸν ἀδελφόν του Ἐμμανουήλ, τὰς ἀδελφάς του Μαίρην Γεωργοπούλου καὶ Καλλιόπην Ψάλτη, καθὼς καὶ πρὸς τοὺς λοιποὺς συγγενεῖς του, ἐκφράζομεν θερμότατα συλλυπητήρια. Ὁ Θεὸς νὰ τὸν ἀναπαύσῃ.

ΜΝΗΜΟΣΥΝΑ

Ἐπὶ τῇ συμπληρώσει ἔτους ἀπὸ τοῦ θανάτου τῆς ἀγαπημένης μας μανούλας καὶ γιαγιᾶς

ΑΝΝΗΣ Ι. ΚΡΙΘΑΡΗ

ἐτελέσαμεν τὴν 17.3.68 μνημόσυνον ἐπὶ τοῦ τάφου της, εἰς τὸ Νεκροταφεῖον Βύρωνος, ὑπὲρ ἀναπαύσεως τῆς ψυχῆς της.

Τὰ παιδιά της: Εὐάγγελος καὶ Ἑλένη Κρίθαρη, Μαρία καὶ Σοφοκλῆς Νεῖρος, Ἀντώνης Κρίθαρης, Εἰρήνη καὶ Κώστας Μπαλτάσης. Οἱ ἐγγονούλες της Ἰωάννα Νείρου, Μιμίκα Μπαλτάση καὶ Ἄννα - Μαρία Μπαλτάση.

— Παρουσίᾳ πλήθους κόσμου, ἐτελέσθη εἰς τὸν ἱερὸν ναὸν Ἁγίας Αἰκατερίνης, εἰς Μάνδραν Ἀττικῆς, κατανυκτικὸν μνημόσυνον τῆς

Μ

«ΚΥΘΗΡΑ·Ι·ΚΗ ΔΡΑΣΙΣ»
ΑΝΕΞΑΡΤΗΤΟΣ ΕΦΗΜΕΡΙΣ
ΕΚΔΙΔΟΜΕΝΗ ΑΠΑΞ ΤΟΥ ΜΗΝΟΣ
ΟΡΓΑΝΟΝ ΤΟΥ ΚΥΘΗΡΑ'Ι'ΚΟΥ ΛΑΟΥ

ΕΤΗΣΙΑΙ ΣΥΝΔΡΟΜΑΙ
Ἐσωτερικοῦ ..... δρχ. 60
Ἀμερικῆς ..... $ 8
Αὐστραλίας-Ἀφρικῆς £ 2½
Τράπεζαι - Ὀργανισμοὶ δρ. 300
Μεγάλαι ἐπιχειρήσεις δρ. 100

Ἁπλαῖ καὶ συστημέναι ἐπιστολαὶ δέον νὰ ἀπευθύνωνται: ΙΩΑΝΝΗΝ Σ. ΚΑΣΙΜΑΤΗΝ Βουλγαροκτόνου 4 — Ἀθῆναι Τ. 705

ΤΙΜΗ ΦΥΛΛΟΥ ΔΡΑΧ. 5

Αἱ ἀπόψεις μας

ΝΑ ΣΥΝΕΧΙΣΘΗ Η ΠΡΟΣΠΑΘΕΙΑ

Μὲ τὴν σειράν του καὶ τὸ γραφικώτατον χωρίον, Ἅγιος Ἠλίας, τῆς κοινότητος Καρβουνάδων, ἤρχισε νὰ ἐξωραΐζεται. Μὲ τὴν πρωτοβουλίαν καὶ τὰς φροντίδας τῆς Ἐκκλησιαστικῆς Ἐπιτροπῆς, καὶ μὲ τὴν οἰκονομικὴν βοήθειαν προσδευτικῶν τέκνων τοῦ χωρίου ἐκτελοῦνται διάφορα ἔργα τὰ ὁποῖα βελτιώνουν τοὺς ὅρους διαβιώσεως τῶν κατοίκων καὶ δίδουν τόνον πολιτισμοῦ εἰς ὅλην τὴν περιοχήν. Ἡ προσπάθεια ἤρχισε ἀπό τινων ἐτῶν. Πρῶτον ἔργον ἦτο ἡ δημιουργία πλατείας παρὰ τὴν διασταύρωσιν τοῦ ἐπαρχιακοῦ δρόμου τοῦ διασχίζοντος τὸ χωρίον μὲ τὸν κοινοτικὸν Καρβουνάδων — Ἀλεξανδράδων. Ἡ πλατεῖα ἐσχηματίσθη χάρις εἰς τὴν γενναιόφρονα παραχώρησιν τῆς ἀπαιτουμένης ἐκτάσεως, ἐκ μέρους τῆς γνωστῆς οἰκογενείας Λογοθέτη, δι' ὃ καὶ οἱ κάτοικοι Ἁγίου Ἠλία τιμῆς καὶ εὐγνωμοσύνης ἕνεκεν, ἔδωκαν εἰς τὴν πλατεῖαν αὐτήν, τὸ ὄνομα τῆς ἰδιοκτητρίας τοῦ κτήματος ποὺ παρεχωρήθη, ἀειμνήστου Ρόζας Θ. Λογοθέτη. Μετὰ ταῦτα ἔγινε ριζικὴ ἀνακαίνισις τοῦ ἱεροῦ ναοῦ τοῦ Προφήτου Ἠλιοῦ. Ἐν συνεχείᾳ γίνεται ἡ τσιμεντόστρωσις τοῦ δρόμου περὶ τῆς ὁποίας σχετικὸν σημείωμα τοῦ φιλτάτου μας Λυκειάρχου κ. Θ. Στάθη δημοσιεύομεν εἰς ἄλλην στήλην. Ἀνήκει ἕνας θερμότατος ἔπαινος εἰς ὅλους τοὺς Ἁγιοηλίτας οἱ ὁποῖοι ἐργάζονται ἢ προσφέρουν οἰκονομικῶς διὰ τὰ τρίδες καὶ προσδευτικοί. Νομίζομεν ὅμως ὅτι ἡ προσπάθεια τρίδας καὶ προσδευτικοῦ. Νομίζομεν ὅμως ὅτι ἡ προσπάθεια τῶν Ἁγιοηλιτῶν δὲν πρέπει νὰ τερματισθῇ μὲ τὴν τσιμεντόστρωσιν τοῦ δρόμου ἀπὸ πλατείας Λογοθέτη μέχρι νεκροταφείου. "Οταν τελειώσῃ τὸ τμῆμα αὐτό, πρέπει ὅλοι νὰ ἐπιδιώξουν, ὅπως ὁ δρόμος ἀνακαινισθῇ ἀφ' ἑνὸς μὲν μέχρι τοῦ χωρίου Καρβουνάδες, ἀφ' ἑτέρου δὲ μέχρι Ἀλεξανδράδων. Καὶ φυσικὰ νὰ ζητήσουν τὴν συμπαράστασιν καὶ τῶν κατοίκων τῶν χωρίων αὐτῶν. Διὰ τοὺς προσδευτικοὺς καὶ φιλοπάτριδας κατοίκους καὶ τῶν τριῶν χωρίων μαζί, τὸ ἔργον δὲν εἶναι ἀκατόρθωτον. Ἐνῶ τὸ κέρδος δι' ὅλους καθὼς καὶ διὰ τὸ Νησί μας γενικώτερον θὰ εἶναι σοβαρόν.

ΑΓΑΠΑΤΕ ΤΑ ΖΩΑ

Οἱ κάτοικοι τοῦ Νησιοῦ μας εἶναι κατὰ τὸ πλεῖστον πολιτισμένοι. Καὶ ὡς πολιτισμένοι ἀγαποῦν, περιποιοῦνται καὶ προστατεύουν τὰ ζῶα ἰδικά των ἢ ξένα. Εἶναι αὐτὸ πρὸς τιμὴν τῶν Κυθηραίων. Ἐμφανίζονται νὰ ἔχουν εὐγενικὰ καὶ λεπτὰ αἰσθήματα. Ἐν τούτοις ὑπάρχουν καὶ οἱ ἐξαιρέσεις. Καὶ αὐτὰς θέλομεν νὰ καυτηριάσωμεν. Εἰς τὸν Κάλαμον συνέβησαν τὸ περυσινὸ καλοκαίρι δύο κρούσματα, ποὺ μαρτυροῦν ὅτι ὑπάρχουν ἀκόμη ὀλίγοι Κυθήριοι, ποὺ ἀποτελοῦν ἐξαίρεσιν τοῦ τιμητικοῦ κανόνος. Τὸ πρῶτον: "Ἀγνωστοι ἔρριξαν εἰς ἕνα παλιοπήγαδο τὸ σκύλο τοῦ φίλου Ἀντώνη Νυστάζου διὰ νὰ πνιγῇ. Εὐτυχῶς τὸ νερὸ ἦταν λίγο καὶ ὁ ἰδιοκτήτης τοῦ σκύλου ἀναζητήσας αὐτὸν ἐπειτα ἀπὸ ἀρκετὴν ὥραν, τὸν ἀνέσυρε καὶ τὸν ἔσωσε. Τὸ δεύτερον κροῦσμα βαρβαρισμοῦ ἔχει ὡς ἑξῆς: "Ἀγνωστος ἔδεσε σφάγο φουρκοθηλιὰ εἰς τὸ λαιμὸ γάτου καὶ εἰς τὸ ἄλλο ἄκρον τοῦ σφάγου, ἔδεσε μιὰ πέτρα. Ἐν συνεχείᾳ ἔρριξε τὸ δεμένο γάτο ἀπὸ τὸ γεφύρι τοῦ Γραμματικοῦ πρὸς τὸ λαγκάδι, τροφανῶς διὰ νὰ μπερδευθῇ ὁ γάτος καὶ νὰ φουρκισθῇ. Οἱ διερχόμενοι ἤκουον τὰ νιαουρίσματα τοῦ γάτου ἐπὶ δύο ἡμερονύκτια. Τὴν τρίτην ἡμέραν διήρχετο τὸ γεφύρι ἡ δεσποινὶς Κυπαρισσοῦλα Κασιμάτη, ἡ ὁποία ἤκουσε τὰς ἀπεγνωσμένας φωνὰς τοῦ γάτου, κατέβη πρὸς τὸ λαγκάδι, τὸν εὗρε εἰς κακὴν κατάστασιν μπερδεμένον μέσα εἰς ἕνα θατῶνα καὶ τὸν ἀπελευθέρωσεν μὲ πολλὴν δυσκολίαν. Τὸ ζῶον ἡμιθανὲς τὴν ἠκολούθησεν εἰς τὸ Πόρτο Βρουλέας, ὅπου διέμενεν καὶ παρέμεινεν μαζὶ της ἐπὶ ἀρκετὰς ἡμέρας. Ἔτσι ὁ γάτος ἐσώθη. Ἀξίζει ἕνα εἰλικρινέστατο «μπράβο» εἰς τὴν Κυπαρισσούλαν Κασιμάτη. Ἂς ὑποθέσωμεν ὅτι καὶ τὰ δύο αὐτὰ ζῶα ἦσαν ἐπιζήμια. Ἐμπαιναν σὲ κοτέτσια, σὲ κουζίνες, κατέδαζαν τυροκάλαθα καὶ ἔπρεπε νὰ ἐκλείψουν. Ἤτο ὅμως ἀνάγκη νὰ τυραννηθοῦν; Ἐχάθη ἕνα φυσίγγι καὶ μιὰ τουφεκιὰ ἐξ ἐγγυτάτης ἀποστάσεως, ὥστε νὰ ἐξοντωθοῦν χωρὶς νὰ τὸ καταλάβουν; Ἀσφαλῶς ὄχι. Ἀλλὰ καὶ τὰ δύο ζῶα ἔπεσαν εἰς χείρας βαρβάρων. Λυπούμεθα διὰ τὸν χαρακτηρισμόν. Ἀλλὰ εἶναι ὁ μόνος ποὺ ἁρμόζει εἰς κάθε βασανιστὴν ὁποιουδήποτε ζώου. Τὸ ἴδιον ἰσχύει καὶ διὰ μερικοὺς κυνηγούς. Ἕνας καθὼς πρέπει κυνηγὸς, ποτὲ δὲν κρατᾷ εἰς τὸν τρουβᾶ του τραυματισμένο θήραμα. Ἔχουν καὶ αὐτὸ αἰσθήσεις, ὅπως οἱ ἄνθρωποι καὶ ὑποφέρουν. Διατί νὰ τὰ βασανίζωμεν; Ἂν μὲ τὴν τουφεκιὰ δὲν πέσῃ νεκρό, ὁ κυνηγὸς ὀφείλει νὰ τὸ σκοτώνῃ εὐθὺς ἄμα τὸ πιάσῃ. Εἰς τὰς πολιτισμένας χώρας, ἀποτελεῖ ἀδίκημα καὶ τιμωρεῖται βαρύτατα κάθε βασανιστὴς οἱουδήποτε ζώου, ὡς καὶ κάθε κυνηγὸς ποὺ κρατᾷ ζωντανὰ τραυματισμένα θηράματα. Ἡμεῖς ἰσχυριζόμεθα ὅτι εἴμεθα πολιτισμένοι. Μὴ διαπράττομεν λοιπὸν σκληρότητας ποὺ μᾶς παρουσιάζουν εἰς πρωτόγονον κατάστασιν. Δι' αὐτὸ δὲν εἶναι πρὸς τιμήν μας. Καὶ ἐπὶ τέλους εἰς οὐδὲν ἔπταισαν οἱ πολλοὶ διὰ νὰ δυσφημοῦνται μὲ τὰς πράξεις τῶν ὀλίγων.

Π. ΜΑΡΓΑΡΗΣ

Ἀπὸ τινος χρόνου ἀνέλαβεν τὴν Διοίκησιν τῆς Ἀστυνομικῆς Ὑποδιοικήσεως Κυθήρων, ὁ νέος ἀξιωματικὸς τῆς Βασιλικῆς Χωροφυλακῆς, ἀνθυπομοίραρχος κ. Παντελῆς Μάργαρης. Ἀπὸ τὰς πρώτας ἑβδομάδας ποὺ ἐγκαταστάθη εἰς Κύθηρα καὶ ἤλθεν εἰς ἐπαφὴν μὲ τοὺς συμπατριώτας μας ὅλων των χωρίων καὶ κοινοτήτων, κυριολεκτικῶς τοὺς κατέκτησεν. Μὲ τὴν εὐγένειαν, τὴν προσήνειαν, τὴν λεπτότητα, τὴν προθυμίαν, τὴν ἀμεροληψίαν του. Ἔγινε δὲ τόσον ἀγαπητός, ὥστε νὰ μᾶς γράφουν ἀπὸ τὸ Νησὶ περὶ τοῦ κ. Μάργαρη, ἀληθινὰ ἐγκώμια καὶ διὰ τὰ ἀνωτέρω χαρίσματά του καὶ διὰ τὴν ἀφοσίωσίν του εἰς τὸ καθῆκον. Τὸν εὐχαριστοῦμεν, ἀπὸ τῆς στήλης αὐτῆς, διὰ λογαριασμὸν τῶν ἐν τῇ Νήσῳ Κυθηρίων καὶ ὡς νέος ποὺ εἶναι τοῦ εὐχόμεθα λαμπρὸν μέλλον εἰς τὸ τιμημένον καὶ ἔνδοξον Σῶμα τῆς Βασιλικῆς Χωροφυλακῆς.

ΚΑΤΟΠΙΝ ΕΡΑΝΟΥ ΜΕΤΑΞΥ ΤΩΝ ΕΚΕΙ ΚΥΘΗΡΙΩΝ

8.180 δολλάρια συνεκεντρώθησαν εἰς Αὐστραλίαν διὰ τὴν ἐνίσχυσιν τοῦ προσκυνήματος 'Αγίας Μόνης

Καθὼς εἶναι γνωστόν, πρὸ ὀλίγων ἐτῶν κατόπιν ἐπιστολῆς τοῦ ἡγουμένου Ἁγίας Μόνης ἱερομόναχου Εὐθυμίου Καλλιγέρου, συνεστήθη εἰς Σύδνεϋ Αὐστραλίας ἐπιτροπὴ ἀπὸ ἐπίλεκτα πρόσωπα τῆς παροικίας μας, μὲ σκοπὸν τὴν πραγματοποίησιν ἐράνων, προς ἐνίσχυσιν τοῦ ἱεροῦ προσκυνήματος Ἁγίας Μόνης.

Ἡ ἐν λόγῳ ἐπιτροπὴ ἐν συνεργασίᾳ μετὰ τῶν Κυθηραϊκῶν Ἀδελφοτήτων Σύδνεϋ καὶ Κουηνσλάνδης καὶ μὲ ἄλλους παράγοντας τῆς Κυθηραϊκῆς παροικίας ἐπεδόθη εἰς τὸ ἔργον της καὶ συνέλεξεν ὑπὲρ τοῦ ἱεροῦ προσκυνήματος ὀκτὼ χιλιάδας ἑκατὸν ὀγδοήκοντα δολλάρια Αὐστραλίας. Ἐξ αὐτῶν αἱ 5.160 δολλάρια ἐστάλησαν διὰ τὰς ἀνάγκας τοῦ προσκυνήματος, τὸ δὲ ὑπόλοιπον ἐκ 3.020 δολλαρίων θὰ σταλοῦν καὶ αὐτὰ λίαν προσεχῶς. Τὸ ἀνωτέρω χρηματικὸν ποσὸν τῶν 3.180 δολλαρίων προσεφέρθη ὡς ἑξῆς:

Κυθηραϊκὴ Ἀδελφότης Σύδνεϋ Αὐστραλίας προσέφερεν 500 δολλάρια, Παναγιώτης Θ. Ἀρώνη 400, Ζαχαρίας Σίμος μετὰ τῆς κυρίας του Μαίρης, τὸ γένος Θεοδώρου Παναρέτου 400, Κυθηραϊκὴ Ἀδελφότης Κουηνσλάνδης 300, Νικόλαος Ἀρώνης 200, Υἱοὶ Βρεττοῦ Παναρέτου 200, Μπενέτος Μαυρομμάτης 100, Χρίστος Κοκκινέας 100, Ἰωάννης Κορδάτος 50, Οἰκογένεια Νικολάου Λογοθέτη 60, Γρηγόριος Γ. Κασιμάτης 80, Θεόδωρος Ψαρὸς 40, Υἱοὶ Κωνσταντίνου Καστρίσου 40, Παναγιώτης Ἀρώνης 48 (προϊὸν ἐράνου), Πόπη Μεγαλοκονομου 401 (προϊὸν ἐράνου)' Ε.Β. Πρινέας 60 (προϊὸν ἐράνου), Θεόδωρος Καλλιγέρης 30 (πρᾶξὶν ἐράνου), Νικόλαος Μαυρομμάτης 70, Ἰωάννης Σάμιος 30, Ἀδελφοὶ Βαρβαρέσοι 21, Νικόλαος καὶ Λουΐζα Ψάλτη 42, Οἰκογένεια Μηνᾶ Κοντολέοντος 40, Οἰκογένεια Ἐμμανουὴλ Παύλου Βλαντῆ 30, Διονύσιος Κομινάτος 30, Εἰσφοραὶ εἰς Ἀγίαν Τριάδα (ἐκ δίσκου) 75.

Ἀνὰ 20 δολλάρια ἕκαστος προσέφερον οἱ ἑξῆς: Ἀθ. Γερακίτης, Ἰωάννης Κρίβαρης, Ἀντώνιος Καλλίγερος, Λεωνίδας Ψαλιδάς, Π. Γ. Κομηνὸς οἱ ἀδελφοὶ Εὐστράτιος καὶ Κοσμᾶς Γουνάκης, Ἀναστ. Π. Τραβασάρος, Παῦλος Πάτερος, Χαράλαμπος Καστρίσος, Ἐμμ. Θ. Ποτήρης, Γρηγ. Φριλίγκος, Θ. Κορωναῖος, Σταῦρος καὶ Λέξη Ζαντιώτη, Κοσμ. Ἀνδρόνικος, Νικ. Πρινέας, Σωτήρης Κομηνός, Παν. Κοκκινέας, Εὐστρ. Πρινέας, Παν. Πρινέας, Θεοδ. Νοταρᾶς, Παν. Ἀρώνης 30, Ζ. καὶ Χ. Πούλος 30, Ἀδελφοὶ Βενάρδοι 40, Α. Σκλάβος 10, Α.Π. Κομηνὸς 10, Κοσμ. Λεοντσάκης 10, Νίκος Ι. Στάθης 40, Νικ. καὶ Μαρία Μέτη 12, 60, Κ. Καστρίσος 11, Π. Πισσάνος 10,50, Ἀθηνᾶ Κοντολέοντος 10,50, Κώστας καὶ Χρυσούλα Φαρδούλη 10,50, Εὐριπίδης καὶ Ἐλένη Φαρδούλη 10,50, Σταῦρος καὶ Ἀντώνιος Στέλιος 10,50, Παν. Θ. Κασιμάτης 10,50, Καλλιόπη Μέξη καὶ Ἀναστάσιος Κουκούλης 21, Σπῦρος καὶ Ἐλένη Κασιμάτη 10,50, Ἀγησίλαος Φάρος 12, Κ. Κορωναῖος 20, Ἀνὰ 10 δολλάρια ἕκαστος προσέφεραν οἱ ἑξῆς: Κατίνα Λεβαντῆ, Ἀναστ. Λεβαντῆς, Παῦλος Λεβαντῆς, οἰκογένεια Ἀντ. Φυροῦ, Χ. Ποτήρης, Ἀδελφοὶ Ζαντιώτη, Μαρία Σουρῆ, Νικ. Κατσούλης, Κατίνα Σούλου, Κοσμᾶς Δημόπουλος, Θεόδ. Νοταρᾶς, Αἰκατερίνη Α. Κομηνοῦ, Θεόδ. Πρινέας — Λώλης, Ἀντ. Πρωτονοτάριος, Βίκτωρ Τσαούσης, Θεόδ. Νοταρᾶς, Ἀντ. Κομηνός, Εὐάγγ. Βαγγῆς, Ἐμμ. Ταμβάκης, Ἀλεξάντρα Ζαντιώτη, Σεραφεὶμ Πασχάλης, Σπῦρος καὶ Πόπη Καβαλίνη, Εἰρήνη Κατσούλη, Κ. Μαυροκέφαλος, Α. Βαμβακάρης, Ἰωάν. Λεβούνης, Ἀδελφοὶ Βενέρη, Γ. Π. Τραβασάρος, Ἀδελφοὶ Ψάλτη, Γεώργ. Πετρόχειλος, Π. Μαυρομμάτης, Ἀν. Χαστᾶς, Πολ. Μαυρομμάτης, Μιχ. Λουκᾶς, Σταῦρος Τσαούσης κυρία Χρήστου Κορωναίου, Ἄγγελος Γκούμας, Πελαγία Π. Κοντολέοντος, Νότα Δέδε, Κοσμᾶς Σουρῆς μετὰ τῆς κυρίας του, Εὐστρ. Βαρυπάτη, Βασιλ. Βαρυπάτη, Παν. Βαρυπάτη, Π. Ἀρώνης, Βασ. Καλοκαιρινός, Ζ. Σίμος, Π. Ἀρώνης, Ἐμμ. Μότης, Β. Μότης, Γ. Μότης, Δ. Ράλλης, Ι. Γρηγορίου, Ι. Λαχανᾶς, Β. Κομηνός, Π. Ἀρώνης, Α. Κορωναῖος, Ι. Κορωναῖος, Ζαχαρίας Κασιμάτης. Ἀνὰ 6 δολλάρια ἕκαστος προσέφερον οἱ ἑξῆς: Γεώργιος Σίμος, Ἀργυρὼ Κρίβαρη, Ν. Ψάλτης, οἱ ἀδελφοὶ Παναγιώτης καὶ Γεώργ. Δ. Βλαντῆς, Μ. Γερακίτης, Κ. Ζαντιώτης, Γ. Μ. Κομηνός. Ἀνὰ 4 δολλάρια ἕκαστος προσέφερον οἱ ἑξῆς: Γ. Κατσούλης, Ἀγγ. Ζαντιώτης, Κ. Πολυμενίδου, Ν. Κουκούλης Κλεοπάτρα Κατσούλη, Πηνελόπη Λαχανά, Ἀνδρέας Βενάρδος, Χρύσα Στέλιου, Ν. Ψάλτης, Κανέλλα Μουλοῦ, Εὐρ. Κυπριώτη, Εἰρήνη Τζωρτζόπουλου Θεόδ. Σίμος, Αἰκατερίνη Ποτήρη, Γ. Π. Τραβασάρος, Ἀδελφοὶ Στάθη, Π. Γ. Κυπριώτης, Γαστία Μαυρομμάτη, Γρηγορία Τσιμβίνη, Νικ. Κούφης, Μαρία Γεωργοπούλου, Μαρία Φαρδούλη, Κατίνα Τσούτσια, Μ. Βενάρδος, Ι. Φυρός, Γ. Στάθης, Θ' Σουρῆς, Ἡλίας Καστρίσος, Π. Βενάρδος, Αἰκατερίνη Λουράντου, Δ. Καλοκαιρινός, Σ. Καστρίσος, Θ. Πασχάλης, Τ. Ταμβάκης, Α. Ταμβάκη, Ν. καὶ Β. Μαυρομμάτης, Π. Σάμιος, Ι. Κορωναῖος, Γ. Κομηνός, Κ. Πρινέας, Π. Λόντης, Γ.Δ. Ποτήρης, Ν. Ποτήρης, Ι. Λεβούνης, Α. Πούλος. Προσέφερον ἀνὰ 4,40 ἕκαστος οἱ ἑξῆς: Ἀνδρέας Κορωναῖος, Πελαγία Κοντολέοντος, Ἀναργ. Κασιμάτης, Κ. Χλέτζος, Ἀδελφοὶ Πανάρετοι.

Στέλλα Καλοπαίδη καὶ Ἀθ. Τζωρτζάτος ἀνὰ 6,30 ἕκαστος. Ἀνὰ 8 δολλάρια ἕκαστος προσέφερον οἱ ἑξῆς: οἰκογένεια Β. Φυροῦ, Ἰωάννης Τζωρτζόπουλος, Δ. Προκόπης, Ἰωάννης Ἀρώνης καὶ Κοσμᾶς Λαζαρέτος. Ἀνὰ δύο δολλάρια ἕκαστος προσέφεραν οἱ ἑξῆς: Ἰωάννης Βιάρος, Μαρία Φαρδούλη, Δ. Κοντάκος, Σταῦρ. Κοντάκος, Σπ. Βενάρδος, Ἀλ. Γεωργόπουλος, Π. Τραβασάρος, Π. Κοντάκος, Κ. Τζάνες, Κοσμᾶς Τζάνες, Γ. Δέδες, Σ. Γεωργούλης, Π. Κασιμάτης, Μ. Ζωγράφος, Κ. Παύλου, Δ. Κουλεντιανός, Σταυρούλα Κομηνοῦ, Γ. Χαντζιβαστῆς, Θεοφ. Κουλεντιανός, Π. Γεωργόπουλος, Α. Ψάλτης, Π. Καλλίγερος, Κατερίνα Περογιάννη, Ι. Δ. Καστρίσος, Ἐλευθερία Γεωργᾶ, Γεωργία Κομηνοῦ, Σπύρος Κορώνης, Κ. Πανταζῆς, Γεωργία Μότη, Π. Ζαντιώτης, Ἀνθὴ Κορδάτου, Τσιτσίλια Διακοπούλου, Θ. Μηνούκος, Δ. Μαγουλᾶς, Ι.Π. Φαρδούλη, Σταματία Στάη, Λ. Βλαγογένης, Π. Σάμιος, Κοσ. Καρύδης, Γεωργία Κομηνοῦ, Γεωργία Π. Ψάλτη, Κατίνα Γ. Ζαντιώτη, Μαρία Εὐσταθίου, Α. Μαυρομμάτης, Χ. Γαλιατσάτος, Σ. Καλλίγερος, Π. Κασιμάτης, Γ. Βλαντῆς, Κ. Μότης, Π. Κυπριώτης, Εἰρήνη Κοκκινέα, Χρίστος Κοκκινέας, Κατίνα Μπελέση, Θεόδωρος Κορωναῖος, Π. Κορωναῖος, Κατίνα Μιχαήλου, Κατίνα Μπάκερ, Α. Ζαντιώτης, Μ. Κόνομος, Π. Λαμπρινός, Γ. Σίμος, Μ. Ψάλτης, Κ. Μότης, Π. Μότης, Π. Φάρος, Δ. Λόντης, Δ. Κουλῆς, Σ. Βιειρόπουλος, Χ. Κατσούλης, Ν. Ἀνδρόνικος, Ν. Ἀρώνης, Π. Ψάλτης, Δ. Πούλος, Α. Κόκολας, Γ. Στάθης, Μάρκος Κασιμάτης, Γ. Ταμβάκης, Π. Λόκος Α. Ἀγούρης, Δ. Μεγαλοκονόμος, Π. Κοντολέων, Σπ. Μεγαλοκονόμος, Λ. Κίρκε, Δέσπω Κίρκε, Π. Ἀρώνης, Βαλέριος Βενέρης, Κατρίνα Φυροῦ, Ν. Ποτήρης, Μ. Πούλος, Οὐρανία Καρούδη, Β. Κασιμάτης, Γ. Καλλίγερος, Τ.Τ. Τριφύλης, Μηνᾶς Λεβούνης, Γ. Νένές, Ἐμμ. Ἀνδρόνικος, Π. Κατσούλης, Σ. Κατσούλης, Χ. Κοκκινέας, Μαίρη Β. Τσαούση, Ἀγγέλα Κομηνοῦ Κατερίνα Ν. Κομηνοῦ, Σπ. Καστρήσος, Ἐλένη Βενέρη, Μ.Π. Πούλος, Κατίνα Μαλακοῦ, Γ. Χατζηπέτρος. Αἱ οἰκογένειαι Ἠλία Κομπῆ, Ἐμμ. Κομπῆ, Χρίστου Κοκκινέα καὶ Ἐμμ. Φαρδούλη ἀνὰ 2,10 ἑκάστη. Αἱ οἰκογένειαι Κορδάτου καὶ Σαραντου ἀνὰ 3 δολλάρια ἑκάστη. Οἰκογένεια Π. Μπαβέα 4,40. Ἀνὰ ἓν δολλάριον ἕκαστος προσέφερον οἱ ἑξῆς: Δ. Πούλος, Ματίνα Γρηγορίου, Ε. Μαλακός, Κατίνα Καλοπαίδη, Π. Πούλος, Σοφία Ρόζου, Γ. Μαρούλος, Θ. Βενέρης, Ι. Κασιμάτης, Ε. Καρυστινός, Α. Ἀντωνίου, Βαλ. Γεωργούλης, Ι. Ἀναστασόπουλος, Ἄννα Πουβάζα, Δ. Γιόνης, Π. Σουρῆς, Νότα Δέδε Κ. Σουρῆ, Π. Μ. Βαρυπάτη, Ἡλίας Γεωργιάδης, Δ. Κοντάκος, Βασιλικοῦλα Τραβασάρου, Β. Μιναηλίδης, Ι. Ρολογᾶς, Π. Νταβέλης, Δ. Σαντόγλου, Ε. Στρατηγός, Ι. Ἰωάννου, Μ. Σαντόγλου, Α. Λεκκός, Ι. Χαραλάμπης. Ἀνὰ ἥμισυ δολλάριον ἕκαστος προσέφερον οἱ ἑξῆς: Γ. Γεωργίου, Λάμπης, Σγουροότογλου, Σ. Λόντος, Κ. Χοιστοπιερόπτος.

Τέλος 156.80 δολλάρια προσέφερον ἀνωνύμως διάφοροι φιλόθρησκοι.

ΕΥΤΥΧΕΙΣ ΑΡΡΑΒΩΝΕΣ

Ἀνωτέρω εἰκονίζεται τὸ χαριτωμένον ζεῦγος Βασιλείου Μωραΐτη καὶ Τσισούλας Σαμίου, τοῦ ὁποίου οἱ ἀρραβῶνες ἐτελέσθησαν εἰς Πειραιά. Ὁ κ. Μωραΐτης κατάγεται ἀπὸ τὴν Ἰθάκην. Πρὸ δεκαπενταετίας ἀπεδήμησεν εἰς Ἀδελαΐδα τῆς Αὐστραλίας ὅπου παρέμεινεν ἐπ' ὀλίγα ἔτη μετὰ τῆς παντρικῆς του οἰκογενείας. Μετὰ ταῦτα ἐπανῆλθεν εἰς τὴν Ἑλλάδα καὶ ἐγκαταστάθη εἰς Ἀθήνας ἐπιδιδόμενος μετὰ δραστηριότητος καὶ ἐπιτυχίας εἰς τὴν ἀνέγερσιν καὶ πώλησιν πολυκατοικιῶν. Πρόκειται περὶ λοιμπροῦ νέου μὲ ἀνώτερον ἦθος, εὐρεῖαν κατάρτισιν, ἀκέραιον χαρακτῆρα καὶ μεγάλας ἐπιχειρηματικὰς ἱκανότητας. Ἡ χαριτωμένη Τσισούλα εἶναι προσφιλὴς θυγάτηρ τῶν ἐκλεκτῶν συμπατριωτῶν μας Μιχαὴλ καὶ Ἄννας Σαμίου, ἐκ τοῦ χωρίου Ἀλοϊζιάνικα. Ὁ κ. Μιχαὴλ Σάμιος τοῦ ὁποίου ἡ ἐπαγγελματικὴ καὶ κοινωνικὴ δράσις εἶναι γνωστὴ· ἀπεδήμησεν πρὸ 17ετίας εἰς Αὐστραλίαν καὶ ἐσταθιοδρόμησεν ὡς ἀριστος ἐπιχειρηματίας εἰς τὴν πόλιν Καιμπέρρα. Ἡ Τσισοῦλα ἀπεφοίτησε τοῦ Γυμνασίου, ὅπου καὶ διέπρεψεν. Ἐν συνεχείᾳ ἐπέτυχεν εἰς διαγωνισμὸν τοῦ Αὐστραλιανοῦ Ὑπουργείου τῶν Ἐξωτερικῶν, διωρίσθη ὑπάλληλος αὐτοῦ καὶ ἐτοποθετήθη — πρὸ τριετίας περίπου — εἰς τὴν ἐν Ἀθήναις Αὐστραλιανὴν πρεσβείαν· Ἔπειτα ἀπὸ ὀλίγους μῆνας οἱ γονεῖς τῆς ἐκλεκτῆς καὶ χαριτωμένης νέας ἐξεποίησαν τας ἐπιχειρήσεις των εἰς Καιμπέρρα, ἐπανῆλθον εἰς τὴν Ἑλλάδα ἀπὸ τὴν ὁποίαν οὐδέποτε εἶχον ἀπομακρυνθῆ ψυχικῶς καὶ ἀπὸ διετίας περίπου ἀποτελοῦν καὶ πάλιν ἐπίλεκτα μέλη τῆς Κυθηραϊκῆς παροικίας τοῦ Πειραιῶς. Πρὸς τὸ ἁρμονικώτατον ζεῦγος ἐκφράζομεν θερμότατα συγχαρητήρια καὶ τοῦ εὐχόμεθα ἀπὸ καρδίας «καλὰ στέφανα».

'Εδόθη εἰς τὸ κέντρον «Μακκάμπιαν»

ΕΞΑΙΡΕΤΙΚΗ Η ΕΠΙΤΥΧΙΑ ΤΟΥ ΑΠΟΚΡΙΑΤΙΚΟΥ ΧΟΡΟΥ ΤΗΣ ΚΥΘΗΡΑ·Ι·ΚΗΣ ΑΔΕΛΦΟΤΗΤΟΣ ΣΥΔΝΕ·Υ· ΑΥΣΤΡΑΛΙΑΣ

ΣΥΔΝΕ·Υ· Αὐστραλίας, Μάρτιος 1968 (Τοῦ ἀνταποκριτοῦ μας).— Ἐξαιρετικὴν ἐπιτυχίαν ἐσημείωσεν καὶ ἐφέτος, ὁ ἀποκριάτικος χορὸς τῆς Κυθηραϊκῆς Ἀδελφότητος, ὁ ὁποῖος ἐδόθη τὴν 24ην Φεβρουαρίου εἰς τὴν πολυτελέστατην αἴθουσαν «Μακκάμπιαν». Συμπατριῶται ἐκ τῆς περιοχῆς καὶ ἐκ πολλῶν ἄλλων πόλεων τῆς Αὐστραλίας κατέκλυσαν ἀπὸ ἑνωρὶς τὴν εὐρύχωρον αἴθουσαν, καὶ παρέμειναν διασκεδάζοντες μέχρι τῆς 2ας πρωϊνῆς. Ἐδόθη εἰς ὅλους πλούσιον δεῖπνον καὶ προσεφέρθη ἀπὸ τὴν Ἀδελφότητα εἰς ἕκαστον, ἀνὰ μία φιάλη μπύρας.

Περὶ τὸ μεσονύκτιον ἔγινε κλήρωσις τοῦ λαχείου τοῦ ὁποίου τοῦς τρεῖς πρώτους λαχνοὺς ἐκέρδισαν οἱ κ.κ. Θεόδωρος Ζαντιώτης, Κοσμᾶς Κυπριώτης καὶ Ἰωάννης Καλλίνικος. Καθ' ὅλην τὴν διάρκειαν τοῦ χοροῦ ἐπέκρατησαν παραδειγματικὴ τάξις, θερμὴ πατριωτικὴ ἐγκαρδιότης καὶ κέφι ἀδιάπτωτον. Τὸ προσωπικὸν τῆς αἰθούσης ἦτο εὐγενικὸν καὶ πρόθεμον. Τὰ εἴδη τροφίμων ποὺ προσεφέρθησαν ἦσαν ἄριστα καὶ ἄφθονα. Ἡ ὀρχήστρα ἐκλεκτὴ καὶ ἀκούραστη. Τὸ Διοικητικὸν Συμβούλιον ὑπὸ τὸν δραστήριον πρόεδρον κ. Ἐμμανουὴλ Σκλάβου, εἶχεν ἐγκαίρως μεριμνήσῃ δι' ὅλα καὶ ἡ ἐπιτυχία τοῦ χοροῦ ἦτο πλήρης. Ἀνήκουν θερμὰ συγχαρητήρια εἰς τὸν πρόεδρον, εἰς τὸ Δ.Σ. καὶ εἰς ὅλους τοὺς ἐργασθέντας διὰ τὴν ὀργάνωσιν τῆς χοροεσπερίδος.

ΚΑΙ ΕΚΔΡΟΜΗ

Ἐξ ἄλλου τὴν 3ην Μαρτίου ἡ Κυθηραϊκὴ Ἀδελφότης Σύδνεϋ ὠργάνωσεν ἐκδρομὴν πρὸς ψυχαγωγίαν τῶν μελῶν της εἰς τὴν γραφικὴν περιοχὴν τοῦ ὑδατοφράγματος Γουαρακάμπα. Ἡ συμμετοχὴ Κυθηρίων καὶ εἰς τὴν ἐκδήλωσιν αὐτὴν ἦτο μεγάλη. Ἑκατοντάδες συμπατριωτῶν, ἐπιβαίνοντες κατὰ τὸ πλεῖστον τῶν αὐτοκινήτων των ἔφθασαν οἰκογενειακῶς εἰς τὸν τόπον τῆς ἐκδρομῆς ἀπὸ τὰς πρωϊνὰς ὥρας. Ἐκεῖ παρέμειναν ὁλόκληρον τὴν ἡμέραν διασκεδάζοντες καὶ ἀπολαμβάνοντες τὸ ὑπέροχον τοπίον, ἀφοῦ πρῶτον ἐπεσκέφθησαν τὰς διαφόρους ἐγκαταστάσεις τοῦ τεραστίου ὑδατοφράγματος, ὁπόθεν ὑδρεύεται ἡ πόλις τοῦ Σύδνεϋ. Σημειωτέον ὅτι τὸ φράγμα Γουαρακάμπα εἶναι ἀπὸ τὰ μεγαλύτερα τοῦ Δυτικο

ΕΠΕΣΤΡΕΨΑΝ ΜΕΤΑ ΜΑΚΡΑΝ ΑΠΟΔΗΜΙΑ

Ἔπειτα ἀπό ἀποδημίαν εἰς Αὐστραλίαν τριάντα καὶ πλέον, ἐτῶν, ἀφίκετο εἰς τὴν πατρίδα, ὁ γνωστὸς παράγων τῆς παροικίας Ροκόμπτον, ἀγαπητὸς συμπατριώτης μας κ. Ἰωάννης Ξενοφῶντος Ζερβός, συνοδευόμενος καὶ ἀπὸ τὴν χαριτωμένην οἰκογένειάν του. Ὁ κ. Ζερβὸς κατάγεται ἀπὸ τὸ χωρίον Μυλοπότα μον, ἐνῶ ἡ σύζυγός του κ. Ἀγγελικὴ Ζερβοῦ κατάγεται ἐκ Χίου Τὰ τέκνα των Παναγιώτα, Ἄννα, Ξενοφῶν καὶ Κασάνδρα, ἐγεννήθησαν εἰς Αὐστραλίαν καὶ τώρα κάνουν τὴν πρώτην γνωριμίαν των μὲ τὴν πατρίδα. Ὁ κ. Ζερβὸς ἔδρασεν ἐπὶ σειρὰν ἐτῶν ὡς ἄριστος ἐπιχειρηματίας, κατέκτησε δὲ τὴν ἀγάπη τῆς κοινωνίας μὲ τὴν καλωσύνην, τὴν ἀκεραιότητα χαρακτῆρος καὶ τὴν προσδευτικότητα ποὺ τὸν διακρίνουν. Εἰς Ροκάμπτον παραιλλήλως πρὸς τὰς ἐπαγγελματικὰς ἀσχολίας ἐργάζεται καὶ διὰ τὸ νησί, ἡ δὲ συμβολή του εἰς τὴν πρόοδον τῆς παροικίας τὸν ὑψώνει εἰς τὴν συνείδησιν ὅλων. Τοῦ εὐχόμεθα καθὼς καὶ εἰς τὴν οἰκογένειάν του εὐχάριστον τὴν διαμονήν.

Χάρις εἰς τὴν Φιλαρμονικὴν

Ο ΚΑΡΝΑΒΑΛΟΣ ΚΑΙ ΤΟ ΓΑ·Ι·ΤΑΝΑΚΙ ΕΦΕΡΑΝ ΚΕΦΙ ΚΑΙ ΧΑΡΑ ΕΙΣ ΠΟΤΑΜΟΝ 6.000 ΔΡΑΧΜΑΙ ΤΑ ΕΣΟΔΑ ΤΩΝ ΕΟΡΤΩΝ

ΠΟΤΑΜΟΣ, Μάρτιος 1968, (τοῦ ἀνταποκριτοῦ μας).—Μεγάλην ἐπιτυχίαν ἐσημείωσαν εἰς Ποταμόν, αἱ ἀποκριάτικαι ἐκδηλώσεις, τὰς ὁποίας ὠργάνωσεν ἡ Φιλαρμονικὴ Κυθήρων, πρὸς ψυχαγωγίαν τοῦ κοινοῦ. Τὴν 3ην Μαρτίου, εἰς τὴν κεντρικὴν πλατεῖαν Ποταμοῦ, ἡ ὁποία εἶχε διακοσμηθῆ καταλλήλως, ἔγινε παρέλασις καρναβάλου, τὸ ὡραιότατον ἅρμα τοῦ ὁποίου κατεσκεύασε ὁ ἀκούραστος παράγων τῆς κοινότητος κ. Μαρίνας Τριφύλλης. Ἐπίσης περὶ τοὺς εἴκοσι μετημφιεσμένοι ἐχόρευσαν μὲ πολλὴν χάριν τὸ πατροπαράδοτο γαῖτα νάκι, ἐνῶ τὰ ὄργανα τῆς Φιλαρμονικῆς ἔπαιζαν εὔθυμα ἀπο κρητάκια τραγούδια. Τὰς ἑορτὰς παρηκολούθησαν οἱ κάτοικοι τῆς κοινότητος καθὼς καὶ πολλοὶ ἄλλοι ἐκ Καραβᾶ, Γερακαρίου, Λογοθετιανίκων, Ἀρωνιαδίκων καὶ ἄλλων χωρίων

Τὸ βράδυ τῆς ἰδίας ἡμέρας ἐδόθη εἰς τὸ γνωστὸν κέντρον Χαραλάμπους Λειβαδίτη, ὁ καθιερωμένος ἐτήσιος χορὸς τῆς Φιλαρμονικῆς, τὰ καθαρὰ ἔσοδα τοῦ ὁποίου διατίθενται κάθε χρόνον, ὑπὲρ τῶν κοινοφελῶν ἔργων τῆς κοινότητος Ποταμοῦ. Ἡ ἐπιτυχία τοῦ χοροῦ τόσον ἀπὸ ἐποψιν κοσμοσυροῆς, ὅσον καὶ ἀπὸ καλὴν ὀργάνωσιν καὶ ἐπικράτησιν κεφιοῦ, ἦτο πλήρης.

Ἐκτὸς τῶν ἄλλων τὴν χορευτικὴν ἐκδήλωσιν ἐτίμησαν διὰ τῆς παρουσίας των ὁ διοικητὴς τῆς Βασιλικῆς Χωροφυλακῆς κ. Μάργαρης, ὁ ὑποδιοικητὴς κ. Ἀλαφογιάννης μετὰ τῆς συζύγου του, ὁ οἰκονομικὸς ἔφορος Κυθήρων μετὰ τῆς κυρίας του καὶ πολλοὶ ἄλλοι καθηγηταὶ τοῦ Γυμνασίου Κυθήρων. Τὸ κέφι ἐκράτησεν ἀδιάπτωτον πέραν τῆς 4ης πρωινῆς καὶ ὅλοι οἱ παρευρισκόμενοι ἀπεκόμισαν τὰς καλυτέρας ἐντυπώσεις. Τὰ καθαρὰ ἔσοδα ὑπὲρ τῶν κοινωφελῶν ἔργων τῆς κοινότητος ἀνῆλθον εἰς 6.000 δραχμάς.

ΑΠΟΚΡΙΑΤΙΚΟΣ ΓΑΜΟΣ ΕΙΣ ΤΗΝ ΑΓΙΑΝ ΠΕΛΑΓΙΑΝ ΧΟΡΟΙ ΚΑΙ ΤΡΑΓΟΥΔΙΑ ΕΙΣ ΤΟ ΩΡΑΙΟ ΛΕΙΒΑΔΙ

Τὴν 4ην Μαρτίου, Καθαρὰν Δευτέρα, αἱ ἑοταστικαὶ ἐκδηλώσεις ἐσυνεχίσθησαν εἰς Ἀγίαν Πελαγίαν, ὅπου ἔγινε μὲ κάθε... τυμπανοκρουσίαν καὶ ὁ καθιερωμένος ἀποκριάτικος γάμος. Βοηθοῦντος καὶ τοῦ ὡραίου καιροῦ ποὺ ἐπεκράτησε τὴν ἡμέραν αὐτήν, πλῆθος κόσμου ἀπὸ διάφορα χωριὰ τῆς Νήσου ἦλθεν εἰς Ἀγίαν Πελαγίαν μὲ τὰ πολυάριθμα τροχοφόα, ποὺ κυκλοφοροῦν εἰς τὸ Νησί.

Τὸ ἀποκρηάτικο πανηγύρι, μὲ χάρες, τραγούδια καὶ χοροὺς ἐκράτησε μέχρι τῶν νυκτερινῶν ὡρῶν. Καὶ εἰς Ἀγίαν Πελαγίαν τὴν ὅλην δογάνωσιν τῶν ὡραίων ἐκδηλώσεων εἶνεν ἀναλάβει ἡ Φιλαρμονικὴ Κυθήων, ἡ ὁποία εἶναι ἀξία παντὸς ἐπαίνου, ἀλλὰ καὶ κάθε συνδοομῆς, διὰ τὴν περαιτέρω ἀνάπτυξιν τῆς δραστηριότητός της, ποὸς τὸ συμφέοον ὅλης τῆς Νήσου.

Ἀπὸ τὸ Λειβάδι μᾶς γράφουν τὰ ἑξῆς: Ἕνα ὡραῖο ἔθιμο ἀλλάζει ἰθαγένεια. Τὸ γνωστὸ «γαϊτανάκι» ποὺ κάθε χρόνο ἐπαίζετο μόνον εἰς Χώραν καὶ Ποταμόν, ἐπολιτογραφήθη ἐφέτος καὶ εἰς τὸ χωρίον μας. Τὴν Κυριακὴν τῆς Τυρινῆς, ἐπαίχθη μὲ ἐπιτυχίαν τὴν ὁποίαν θὰ ἐζήλευεν καὶ ὁ μάστορας τοῦ εἴδους Ἀνδρέας Καλλίγερος (Παντελής), ἀπὸ τὴν νεολαίαν Λειβαδίου. Μὲ μουσικὴ ὑπόκρουσι τῶν νεαρῶν Δημητρίου Κ. Φατσέα καὶ Νικολάου Κ. Κασιμάτη κ α ὶ ὑπὸ τὴν διεύθυνσιν τοῦ ἀσυναγώνιστου Κυριάκου Ἐμμ. Καραβουσάνου, τὸ γαϊτανάκι ἐπαίχθη μὲ ἐπιτυχίαν καὶ χάριν ἀλληλοδιαδόχως ἔξω ἀπὸ τὰ καφενεῖα Νικολάου Καλλιγέρου — Πλάστη καὶ Ἰωάννου Ἐμμ. Λουράντου — Πιέρου.

Τὴν ἀποκριάτικη αὐτὴν ἐκδήλωσιν παρηκολούθησεν πλῆθος κόσμου καὶ ὅλοι ἐνθουσιάσθησαν. Ἀκόμη καὶ ὁ δραστήριος καφετζῆς, τὸ προαύλιον τοῦ ὁποίου, εἶχε μεταβληθῆ εἰς χορευτικὴν πίστα, ἐνθουσιάσθη καὶ αὐτὸς καὶ ἐσταμάτησε τὴν γνωστήν... κυνηγοσκυλολογίαν του, διὰ νὰ ἀπολαύση τὸ θέαμα. Ἔτσι ἔσπασε καὶ ἡ μονοτονία τῶν ἀδιακόπων φωνασκιῶν περί κυνηγίου, ὅπλων, σκύλων, μόρδας καί... δ ὲ ν συμμαζεύεται.

Οἱ νέοι καὶ τὰ κορίτσια ποὺ μὲ τόσην χάριν ἔπαιξαν τὸ γαϊτανάκι ἦσαν οἱ ἑξῆς: Ἄννα Κασιμάτη, Ἑλένη Δ. Λευθέρη Καίτη Γ. Κασιμάτη, Ἑλένσα Γ. Κασιμάτη, Ἑλένη Κασιμάτη (Τζαμουοδῆ), Μαρίκα Σαμίου, Καλλιόπη Τζάννε, Εὐθυμία Γιαννιώτη. καὶ Γογγοσία Τσίτσου. Ἐμμανουὴλ Π. Κασιμάτης, Γεώργιος Ἐμμ. Καλλίγερος, Ἀριστείδης Καλλίνεος, Νικόλαος Π. Βάοδας, Ἐμμανουὴλ Τζάννες, Νικόλαος Β. Κασιμάτης, Ἰωάννης Γιαννιώτης, Σταῦοος Γιαννιώτης, Σταμάτης Γιαννιώτης καὶ Κυριάκος Ἐμμ. Καραοδουσάνος. Ὅλοι οἱ ἀνωτέοω εἶναι ἄξιοι εὐχαριστιῶν καὶ ἐπαίνων.

ΓΑ·Ι·ΤΑΝΑΚΙ ΥΠΟ ΒΡΟΧΗΝ ΕΙΣ ΤΗΝ ΠΛΑΤΕΙΑΝ ΠΟΤΑΜΟΥ

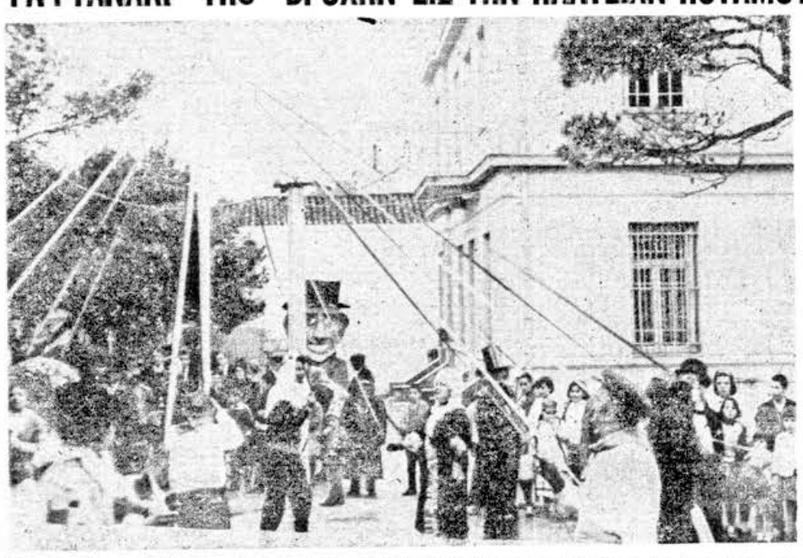

Τὸ ἐφετεινὸ ἀποκριάτικο ξεφάντωμα εἶχε χρόνια νὰ σημειωθῆ εἰς τὸ Νησί. Οὔτε τὸ κρύο, οὔτε ἡ βροχὴ μπόρεσαν νὰ περιορίσουν τοὺς νέους μας στὰ σπίτι των. Ἔτσι παιρετηρήθη παντοῦ ζωηρὰ ἐαρταιστικὴ ἀτμόσφαιρα, γεμάτη χαρὰ καὶ κέφι. Ἔπαιξαν, χόρεψαν, τραιγούδησαν, ντύθηκαν μασκαράδες καὶ σκόρπισαν τὸ γέλιο σὲ νέους καὶ γέρους. Ἀνωτέρω στιγμιότυπο ἀπὸ τὴν μασκαράτα τοῦ Ποταμοῦ. Ἡ εἰκόνα παιρουσιάζει γαϊταιανάκι, ποὺ ἐκτελεῖται ὑπὸ βροχὴν στὴν κεντρικὴν πλατεῖαν καὶ ὑπὸ τὴν ἐπίβλεψιν τοῦ Καρνάβαλου. Πρὸς τοὺς εἰκονιζομένους φίλους, Μασκαράδες καὶ μὴ εὐχόμεθα χαρούμενη... σαρακοστή.

ΟΛΟΚΛΗΡΟΣ Η ΝΗΣΟΣ ΕΠΛΕΕΝ ΕΙΣ ΤΑ ΚΥΑΝΟΛΕΥΚΑ

Εἰς ἀτμόσφαιραν ἐθνικῆς ἀνατάσεως ἑωρτάσθη ἡ ἐπέτειος τῆς 25ης Μαρτίου

Ὁμιλίαι, δοξολογία καὶ παρέλασις μαθητῶν

ΚΥΘΗΡΑ, Μάρτιος 1968. (τοῦ ἀνταποκριτοῦ μας). Εἰς ἀτμόσφαιραν ἐνθουσιασμοῦ καὶ πατριωτικῆς ἐξάρσεως, ἑωρτάσθη καθ' ἅπασαν τὴν Νῆσον, ἡ μεγάλη ἐπέτειος τῆς Ἐθνικῆς μας παλιγγενεσίας, τὴν 25ην Μαρτίου. Ἡ ἀνατολὴ τῆς μεγάλης καὶ ἱστορικῆς ἡμέρας εὗρε τὰ Κύθηρα νὰ πλέουν εἰς τὰ ἐθνικὰ χρώματα. Εἰς ὅλα τὰ δημόσια, τραπεζικὰ καὶ ἰδιωτικὰ καταστήματα, εἰς τοὺς ἱεροὺς ναοὺς καὶ τὰ παγκυθηραϊκὰ προσκυνήματα, εἰς τὰ διδακτήρια τῶν σχολείων καὶ εἰς τὰ κοινοτικὰ γραφεῖα, εἰς τὰ γραφεῖα Σωματείων καὶ Συλλόγων, καθὼς καὶ εἰς ὅλας τὰς οἰκίας τῆς νήσου, εἶχον ἀπὸ τὴν πρωτεραίαν ὑψωθῆ σημαῖαι, αἱ ὁποῖαι ἔδιδον εἰς ὅλο τὸ Νησὶ τὸν τόνον τοῦ λαμπροῦ ἑορτασμοῦ. Τὴν πρωΐαν ἐτελέσθησαν εἰς τοὺς ναοὺς πάνδημοι δοξολογίαι παρουσία τῶν κοινοτικῶν ἀρχῶν καὶ τῶν σχολείων, καὶ τὸ ἀπόγευμα εἰς ὅλα τὰ σχολεῖα, ἐπιτυχεῖς σχολικαὶ ἑορταί, μὲ ἀπαγγελίας, λόγους καὶ ποιήματα, ποὺ ἀνεφέροντο εἰς τοὺς ἡρωϊκοὺς ἀγωνιστὰς τοῦ 1821. Οἱ καθηγηταί, οἱ διδάσκαλοι καὶ οἱ λοιποὶ ὁμιληταὶ τῆς ἡμέρας, εὗρον τὴν εὐκαιρίαν νὰ ἐξάρουν διὰ μίαν ἀκόμη φοράν, τοὺς ἡρωϊκοὺς ἀγῶνας τῶν προγόνων μας, καὶ νὰ τονίσουν τὸ χρέος ποὺ ἔχομεν ὅλοι, νὰ περιφρουρήσωμεν ἀντὶ πάσης θυσίας τὴν ἐλευθέραν πατρίδα τὴν ὁποίαν μᾶς ἐκληροδότησαν καὶ ἡ ὁποία καὶ σήμερον ἀπειλεῖται ἀπὸ τὸν κομμουνιστικὸν ὁλοκληρωτισμόν, ἀπὸ τὸν ὁποῖον ἐσώθη ἡ Ἑλλὰς χάρις εἰς τὴν ἐθνοσωτήριον ἐπανάστασιν τῆς 21ης Ἀπριλίου.

Ὁ ἑορτασμὸς τῆς 25ης Μαρτίου, ὅπως κάθε χρόνο, ἦτο καὶ ἐφέτος περισσότερον λαμπρὸς εἰς τὴν πρωτεύουσαν, χάρις εἰς τὴν συμμετοχὴν τοῦ Γυμνασίου καὶ τῶν ἀστυνομικῶν καὶ λοιπῶν ἀρχῶν. Περὶ τὴν 10ην πρωϊνὴν ἐτελέσθη εἰς τὸν Μητροπολιτικὸν ναὸν τοῦ Ἐσταυρωμένου πάνδημος δοξολογία, εἰς τὴν ὁποίαν παρέστησαν τὸ Γυμνάσιον, τὸ Δημοτικὸν Σχολεῖον καὶ ὅλαι αἱ ἀρχαὶ τῆς πόλεως. Ἐπίσης παρέστη πλῆθος κόσμου ἐξ ὅλης τῆς κοινότητος, ὡς καὶ ἀπὸ ἄλλα χωριὰ τῆς Νήσου. Ἠκολούθησεν παρέλασις τῶν μαθητῶν καὶ ἐν συνεχείᾳ ἐγένετο κατάθεσις στεφάνου εἰς τὸ μνημεῖον τοῦ ἀγνώστου στρατιώτου. Στεφάνους κατέθεσαν, τὸ Γυμνάσιον, τὸ Δημοτικὸν Σχολεῖον, ἡ ἀστυνομικὴ Διοίκησις, ἡ κοινότης καὶ τὰ Σωματεῖα. Τέλος ἐγένετο λαμπρὰ τελετὴ εἰς τὸ Γυμνάσιον Κυθήρων παρουσία πλήθους κόσμου.

Εἰς Ποταμὸν ὁ ἑορτασμὸς ἦτο ἰδιαιτέρως λαμπρὸς χάρις εἰς τὴν συμμετοχὴν τῆς Φιλαρμονικῆς. Ἡ δοξολογία ἐτελέσθη εἰς τὸν ἱερὸν ναὸν τῆς Ἰλαριωτίσσης παρουσία τῶν μαθητῶν τοῦ Δημοτικοῦ Σχολείου τοῦ κοινοτικοῦ συμβουλίου, τῶν τοπικῶν ὀργανώσεων καὶ πλήθους κόσμου.

Μετὰ τὴν δοξολογίαν κατετέθησαν στέφανοι εἰς τὸ μνημεῖον τοῦ στρατηγοῦ Πάνου Κορωναίου, ἐκ μέρους τοῦ Διοικητοῦ τοῦ Σταθμοῦ χωροφυλακῆς κ. Λεκκάκη, τοῦ προέδρου τῆς κοινότητος κ. Τριφύλλη, τοῦ διευθυντοῦ τοῦ σχολείου κ. Διακοπούλου καὶ ἄλλων.

Ἐπίσης εἰς τὴν κοινότητα Καραβᾶ ἡ ἑορτὴ τῆς 25ης Μαρτίου ἐπανηγυρίσθη μὲ ἰδιαιτέραν ἐπισημότητα. Τὴν 10ην πρωινὴν ἐτελέσθη εἰς τὸν περικαλλῆ ναὸν τοῦ Ἁγίου Χαραλάμπους πάνδημος δοξολογία, καὶ ἠκολούθησεν κατάθεσις στεφάνου εἰς τὸ μνημεῖον τοῦ Ἀγνώστου Στρατιώτου ὑπὸ τῆς κοινοτικῆς ἀρχῆς. Ἐκτὸς τῶν κατοίκων Καραβᾶ ποὺ παρέστησαν ἅπαντες, μὲ ἐπὶ κεφαλῆς τὸν πρόεδρον κ. Τριαντάφυλλον Κορωναῖον καὶ τὸ κοινοτικὸν Συμβούλιον, παρέστησαν ἐπίσης οἱ μαθηταὶ τοῦ σχολείου μετὰ τοῦ διδασκάλου των καθὼς καὶ πολλοὶ ἄλλοι ἐκ τῆς κοινότητος Γερακαρίου. Τὸ ἀπόγευμα ἐγένετο ὡραιωτάτη σχολικὴ ἑορτὴ εἰς ἀτμόσφαιραν ἐθνικῆς ὑπερηφανείας καὶ πατριωτικῆς ἀτατάσεως. Ἐπίσης ἰδιαιτέρως λαμπραὶ ἑορταὶ μᾶς γράφουν ὅτι ἐγένοντο εἰς τὰ σχολεῖα Καστρισιανίκων φροντίδι τοῦ ἐνθουσιώδους διδασκάλου κ. Παναγιώτου Διακοπούλου καὶ εἰς τὸ Σχολεῖον Λειβαδίου ὑπὸ τὸν ρέκτην διδάσκαλον κ. Μιχαὴλ Λουράντον. Τῶν σχολικῶν ἑορτῶν προηγήθησαν δοξολογίαι εἰς τοὺς ἱεροὺς ναοὺς ἁγίου Ἀντωνίου καὶ Σωτῆρος Χριστοῦ. Εἰς Λειβάδι ἐκτὸς τῆς συνήθους σχολικῆς ἑορτῆς, ἐδόθη καὶ ἐπιτυχεστάτη θεατρικὴ παράστασις, ὑπὸ τὸν ρέκτην καὶ εἰδικώτατον περὶ τὰ θεατρικὰ θέματα κ. Ἐμμανουὴλ Καρεβουσάνον. Ἡ παράστασις ἐδόθη εἰς τὴν μεγάλην αἴθουσαν τοῦ διδακτηρίου Λειβαδίου ἡ ὁποία εἶχεν ὑπερπληρωθῆ ἀπὸ ὑπερπεντακοσίους θεατάς.

Τέλος θυμασία σχολικὴ ἑορτὴ ὀργανώθη εἰς τὸ Σχολεῖον Καρβουνάδων μερίμνῃ τοῦ λαμπροῦ ἐκπαιδευτικοῦ κ. Ἰωάννου Μαργέτη. Κατ' ἀρχὰς ἔγινε πάνδημος δοξολογία εἰς τὸν ἱερὸν ναὸν τοῦ Ἁγίου Γεωργίου, εἰς τὴν ὁποίαν παρέστησαν ἅπαντες οἱ κάτοικοι καὶ τὸ κοινοτικὸν συμβούλιον μὲ ἐπὶ κεφαλῆς τὸν δραστήριον πρόεδρόν του κ. Βασίλειον Μαρσέλλον καὶ ἀκολούθως ἔγινε ἡ σχολικὴ ἑορτή, εἰς τὰς εὐρυχώρους αἰθούσας τοῦ Λουραντείου διδακτηρίου ἡ ὁποία ἐστέφθη ὑπὸ πλήρους ἐπιτυχίας.

ΠΡΟ·Ι·ΟΝ ΛΑΧΕΙΟΥ, ΧΟΡΟΥ, ΔΩΡΕΩΝ, ΠΡΟΒΟΛΗΣ ΤΑΙΝΙΑΣ ΚΛΠ.

2.808 δολλάρια ἀποστέλλονται ἀπὸ τὴν Αὐστραλίαν διὰ τὴν ἀξιοποίησιν ὅρμου πλατείας Ἄμμου Καραβᾶ

Ἡ ἐρανικὴ ἐπιτροπὴ εὐχαριστεῖ τοὺς ἐνισχυτάς της

Ἡ ἐν Σύδνεῦ τῆς Αὐστραλίας ἐρανικὴ ἐπιτροπὴ Πλατείας Ἄμμου Καραβᾶ, μᾶς ἀπέστειλεν, πρὸς ἐνημέρωσιν τῶν ἐνδιαφερομένων, τὸν ἀκόλουθον ἀπολογισμὸν τοῦ ἔργου της:

Τὰ γενικὰ ἔσοδα ἀνῆλθον εἰς 5.408.26 δολλάρια Αὐστραλίας. Τὰ γενικὰ ἔξοδα ἀνῆλθον εἰς 2.599.70 δολλάρια Αὐστραλίας. Τὸ καθαρὸν ἔσοδον τὸ ὁποῖον θὰ σταλῆ διὰ τὴν τουριστικὴν ἀξιοποίησιν τοῦ ὅρμου Πλατείας Ἄμμου Καραβᾶ εἶναι 2.808, 50 δολλάρια Αὐστραλίας.

Ἀναλυτικῶς τὰ ἔσοδα ἔχουν ὡς ἑξῆς:

Πρόσοδοι ἀπὸ λαχεῖον δολλάρια 1.954.87, ἀπὸ χοροεσπερίδας 2.328, δολλάρια, ἀπὸ δωρεὰς 868,49 δολλάρια, ἀπὸ δημοπρασίαν 30 δολλάρια, ἀπὸ τὴν ἐραδυὰ Μόντε Κάρλο 106,10 δολλάρια, ἀπὸ κινηματογραφικὴ ἐραδυὰ 59.57 δολλάρια, ἀπὸ τόκους Τραπέζης 40.73 δολλάρια καὶ ἀπὸ διάθεσιν ἀνθέων 10.50 δολλάρια.

Σύνολον ἐσόδων πέντε χιλιάδες τετρακόσια ὀκτὼ καὶ 26 ἑκατοστὰ (5.408,26) δολλάρια Αὐστραλίας.

Τὰ ἔξοδα ἀναλυτικῶς ἔχουν ὡς ἀκολούθως: Διὰ τὴν ἐκτύπωσιν τῶν λαχείων ἐπληρώθησαν 145 δολλάρια, δι' ἐνοίκιον ἐπληρώθησαν εἰς Ἑλληνικὴν Λέσχην 12 δολλάρια. Διὰ τὴν διαφήμισιν τῆς ἐκδηλώσεως εἰς τὸ κέντρον «Πανόραμα» ἐπληρώθησαν 57.60 δολλάρια. Διὰ τὴν διάθεσιν τῶν λαχνῶν τοῦ λαχείου ἐδαπανήθησαν 52.38 δολλάρια. Διὰ τὴν διαφήμισιν τῆς ἐκδηλώσεως εἰς τὸ κέντρον «Κολονάντες» ἐπληρώθησαν 39, 60 δολλάρια. Διὰ τὴν λειτουργίαν καὶ ἀρτοκλασίαν κατὰ τὴν ἑορτὴν τοῦ Ἁγίου Χαραλάμπους ἐπληρώθησαν 30 δολλάρια. Διὰ τὸ δεῖπνον εἰς τὸ κέντρον «Πανόραμα» ἐπληρώθησαν 625 δολλάρια. Διὰ τὸ δεῖπνον εἰς τὸ κέντρον «Κολονάντες» ἐπληρώθησαν 825 δολλάρια. Εἰς τὴν ὀρχήστραν ἐπληρώθησαν 60 δολλάρια. Καὶ διὰ τὴν ἀγοράν ἀντικειμένων τοῦ λαχείου ἐπληρώθησαν 753,18 δολλάρια.

Σύνολον ἐξόδων δύο χιλιάδες πεντακόσια ἐνενήκοντα ἐννέα καὶ ἑβδομήκοντα ἑκατοστὰ (2.599,70) δολλάρια Αὐστραλίας.

Τὸ ποσὸν τῶν δωρεῶν ἐκ δολλαρίων 864,47 προσέφερον οἱ κάτωθι εὐγενεῖς καὶ φιλοπάτριδες δωρηταί: Πέτρος Π. Κορωναῖος δολλάρια Αὐστραλίας 85,38. Νικόλαος Ἰ. Διακόπουλος 20. Ἐμμανουὴλ Μηνᾶ Κασιμάτης37. Νικόλαος Κοντεμηνᾶς 50. Ἀνδρέας Μπάλλος 22. Λάκης Τζωρτζόπουλος 30. Κίρολ Μὸττ 66. Μηνᾶς Π. Κορωναῖος ἢ Κουταλιανὸς 40. Χαράλαμπος Π. Κορωναῖος ἢ Εὐγενικὸς 20. Μηνᾶς Π. Κορωναῖος ἢ Εὐγενικὸς 20. Ἰωάννης Δ. Κουμέσος 20. Ἐμμανουὴλ Βενάρδος 20. Νικόλαος Μέντης 20. Ἀδελφοὶ Δημήτριος καὶ Νικόλαος Κομηνὸς 20. Ἰωάννης Ν. Κομηνὸς 10. Χαράλαμπος Θ. Σουρῆς 10. Ἰωάννης Σπ. Ζαντιώτης 10. Θεόδωρος Ζαντιώτης 10. Ἐμμανουὴλ Χαρατζᾶς 10. Ὄλγα Ν. Κορωναίου 10. Μηνᾶς Τζωρτζόπουλος 10. Παναγιώτης Θ. Ἀρώνης 15. Ἀνώνυμος 23. Νικόλαος Σουρῆς 5. Νικόλαος Κομηνὸς 4. Γεώργιος Ζαντιώτης 5. Θεόδωρος Πρινέας — Λόλλης, 5. Θεόδωρος Δ. Κρίθαρης 5. Εὐάγγελος Κρίθαρης 5. Δημήτριος Α. Κασιμάτης 3. Μαρούλη Τζωρτζοπούλου 2 Κ. Χιλλ 1. Καὶ Κυθηραϊκὴ Ἀδελφότης Σύδνεϋ Αὐστραλίας 250.

Ἡ Ἐρανικὴ Ἐπιτροπὴ «Πλατείας Ἄμμου» καὶ ἰδιαιτέρως ὁ ταμίας αὐτῆς κ. Πέτρος Π. Κορωναῖος, ἐκφράζει καὶ ἀπὸ τῆς στήλης αὐτῆς θερμὰς εὐχαριστίας πρὸς ὅλους τοὺς συνδραμόντας τὸ ἔργον της, πρὸς ὅλους τοὺς φιλοπάτριδας ὁμογενεῖς Κυθηρίους καὶ φιλοκυθηρίους οἱ ὁποῖοι μὲ τὰς δωρεάς των, μὲ τὴν συμμετοχήν των εἰς τὰς ἐκδηλώσεις τὰς ὁποίας ἡ ἐπιτροπὴ ὠργάνωσεν καὶ κατὰ οἱονδήποτε ἄλλον τρόπον συνέτρεξαν τὴν εὐγενικήν της προσπάθειαν. Ὅλως ἰδιαιτέρας εὐχαριστίας ἐκφράζει ἡ Ἐπιτροπὴ πρὸς τὴν Κυθηραϊκὴν Ἀδελφότητα Σύδνεῦ τόσον διὰ τὴν ἠθικὴν συμπαράστασιν ὅσον καὶ τὴν ἐκ 250 δολλαρίων προσφορὰν τῆς ὑπὲρ τῆς ἀξιοποιήσεως τῆς γραφικῆς παραλίας τῆς «Πλατείας Ἄμμου».

Ο κ. Δ. ΑΡΩΝΗΣ ΕΓΙΝΕΝ ΙΔΙΟΚΤΗΤΗΣ ΚΙΝΗΜΑΤΟΓΡΑΦΟΥ

Ὁ γνωστὸς ἐπιχειρηματίας κ. Δημήτριος Ἀρώνης, ἵδρυσεν εἰς Ἀθήνας εἰς ἀκίνητον τῆς ἰδιοκτησίας του, πολυτελέστατον κινηματογράφον μὲ τὰ τελειότερα μηχανήματα καὶ μὲ ὅλας τὰς ἀνέσεις διὰ τοὺς θεατάς. Ὁ νέος κινηματογράφος φέρει τὴν ἐπωνυμίαν «Ὄλγα» καὶ κεῖται ἐπὶ τῆς ὁδοῦ Ἁγίου Μελετίου 133. Διαθέτει 850 καθίσματα καὶ θὰ λειτουργῆ χειμῶνα - καλοκαίρι. Τὰ ἐγκαίνια ἐγένοντο τὴν 8ην Μαρτίου παρουσία πλήθους ἐκ τῆς καλυτέρας Ἀθηναϊκῆς κοινωνίας.

Πρὸς τὸν φίλτατόν μας κ. Δημήτριον Ἀρώνη, ὁ ὁποῖος τιμᾷ τὸ Κυθηραϊκὸν ὄνομα εἰς τὴν κοινωνίαν τῆς πρωτευούσης, εὐχόμεθα καλὰς ἐργασίας εἰς τὴν νέαν του ἐπιχείρησιν.

ΕΙΣΦΟΡΑΙ ΔΙΑ ΤΗΝ ΤΣΙΜΕΝΤΟΣΤΡΩΣΙΝ ΤΗΣ ΟΔΟΥ ΑΠΟ ΠΛΑΤΕΙΑΣ ΛΟΓΟΘΕΤΗ ΜΕΧΡΙ ΝΕΚΡΟΤΑΦΕΙΟΥ

Ἡ Ἐκκλησιαστικὴ Ἐπιτροπὴ τοῦ Ἱεροῦ ναοῦ Προφήτου Ἠλιοῦ, εἶναι ἱκανὴ παντὸς ἐπαίνου διότι ἀφοῦ κατὰ τὸ ἔτος 1966 προέβη εἰς ἀξιόλογον ἐπισκευὴν καὶ ἀνακαίνισιν τοῦ ναοῦ εἰς τρόπον ὥστε, οἱ ἐπισκέπται τῆς ὡραίας ἐκκλησίας, Βυζαντινοῦ ρυθμοῦ, νὰ σχηματίζουν ἀμέσως τὴν ἐντύπωσιν, ὅτι οἱ κάτοικοι τοῦ μικροῦ αὐτοῦ χωριοῦ, εἶναι ὄντως προοδευτικοὶ καὶ πολιτισμένοι, προβαίνει ἤδη εἰς τὴν τσιμεντόστρωσιν τοῦ δρόμου, ἀπὸ τῆς Πλατείας Ρόζας Λογοθέτη, μέχρι τῆς Ἐκκλησίας καὶ ἡ δυνατὸν μέχρι τοῦ νεκροταφείου ὁ ὁποῖος ἔχει καταστῆ ἀδιάβατος.

Διὰ τὸ ἔργον αὐτό, τὸ ὁποῖο εἶναι μεγάλης σημασίας διὰ τὸ ὡραῖον μας χωρίον, καθὼς καὶ δι' ὁλόκληρο τὸ νησί, μᾶς ἀπέστειλαν πολλοὶ Ἀγιοηλίτες ἀπὸ τοὺς κατοικοῦντας εἰς Ἀθήνας καὶ Πειραιά, ἵνα διαβιβάσωμεν πρὸς τὴν ἐκκλησιαστικὴν ἐπιτροπὴν Ἁγίου Ἠλία, τὰ κάτωθι χρηματικὰ ποσά.

Θεόδωρος Γ. Στάθης δραχμὰς 2.000, Μηνᾶς Θ. Λογοθέτης 2.000, Σπύρος Θ. Λογοθέτης 500, Ἀλέξανδρος Γ. Στάθης 500, Παναγιώτης Χ. Στάθης 500, Ἐμμανουὴλ Ν. Στάθης ἰατρὸς 500, Νικόλαος Π. Κυριακὴς 500, Γεώργιος Π. Τζάνες (χωροφύλαξ) 500, Σταυρούλα Στεφάνου Στάθη 500, Νικόλαος Χ. Στάθης 500 Διονύσιος Ἰ. Τζάνες 200, καὶ Δημήτριος Μ. Κυριάκης 1.000.

Εἶμεθα βέβαιοι ὅτι ὅλοι ὅσοι τὸ πρῶτον εἶδαν τὸ φῶς τοῦ ἡλίου καὶ πέρασαν τὴν παιδικὴν των ἡλικίαν στὸ μικρὸ αὐτὸ ἀλλὰ ὁμορφο χωριό μας, ὅπου καὶ ἂν εὑρίσκωνται εἰς τὴν Ἑλλάδα ἢ ἐκτὸς αὐτῆς δὲν θὰ παραλείψουν τὸ χρέος των, νὰ προσφέρουν, ὅ,τι ἕκαστος προαιρεῖται διὰ τὴν ἀποπεράτωσιν τοῦ ὡραίου αὐτοῦ καὶ ἐκπολιτιστικοῦ ἔργου τοῦ χωριοῦ μας.

Θ. Γ. ΣΤΑΘΗΣ
Ἐπίτιμος Λυκειάρχης
Τρύφωνος Μουτσοπούλου 31
Πειραιεὺς Τ. 17

ΔΙΑ ΤΑ ΚΟΙΝΩΦΕΛΗ ΕΡΓΑ ΤΗΣ ΝΗΣΟΥ

Πρὸς τὸν δραστήριον διαχειριστὴν τοῦ ἱεροῦ προσκυνήματος «Παναγίας τῆς Ὀρφανῆς» κ. Ἰωάννην Περ. Καρύδην, ἀπεστάλη ἐξ Αὐστραλίας ἀνυπόγραφος ἐπιστολὴ περιέχουσα 110 δολλάρια Αὐστραλίας, προερχόμενα ἀπὸ δύο δωρητὰς καὶ προοριζόμενα διὰ τὴν ἐνίσχυσιν τῶν ἔργων κατασκευῆς τοῦ δρόμου πρὸς τὴν γραφικὴν παραλίαν «Καλάμι». Ταῦτα ἀποστέλουν ἀνωνύμως οἱ δύο φιλοπάτριδες δωρηταί, εἰς μνήμην τῶν γονέων των.

Ὁμοίως διὰ τὸν δρόμον πρὸς «Καλάμι» ἀπέστειλαν πρὸς τὸν κ. Ἰωάννην Περ. Καρύδην 250 δραχμὰς ἡ κ. Μαριέτα Ἐμμ. Ποτήρη εἰς μνήμην τοῦ ἀδελφοῦ της ἀλησ