ΑΘΗΝΑΙ
ΠΕΡΙΟΔΟΣ Β'
ΕΤΟΣ 30ον — ΑΡΙΘ. 302
30 ΝΟΕΜΒΡΙΟΥ 1966

ΚΥΘΗΡΑΪΚΗ ΔΡΑΣΙΣ

ΑΝΕΞΑΡΤΗΤΟΣ ΕΦΗΜΕΡΙΣ - ΟΡΓΑΝΟΝ ΤΟΥ ΚΥΘΗΡΑΪΚΟΥ ΛΑΟΥ

ΙΔΙΟΚΤΗΤΗΣ — ΔΙΕΥΘΥΝΤΗΣ
ΙΩΑΝΝΗΣ Σ. ΚΑΣΙΜΑΤΗΣ
ΑΘΗΝΑΙ
ΒΟΥΛΓΑΡΟΚΤΟΝΟΥ 4, ΤΗΛ. 644.594
ΔΙΑΧΕΙΡΙΣΤΗΣ
Ν. ΖΑΝΤΙΩΤΗΣ

ΕΜΕΙΩΘΗ ΚΑΤΑ 10% Ο ΑΡΙΘΜΟΣ ΤΩΝ ΚΑΤΟΙΚΩΝ ΤΗΣ ΝΗΣΟΥ ΜΑΣ ΤΑ ΠΕΝΤΕ ΤΕΛΕΥΤΑΙΑ ΧΡΟΝΙΑ

Κατὰ πρόσφατον ἀπογραφὴν τοῦ πληθυσμοῦ τῶν Κυθήρων, οἱ κάτοικοι τῆς ἐπαρχίας μας ἀνέρχονται σήμερον εἰς 5066 πρόσωπα. Ἡ ἀπογραφὴ πληθυσμοῦ ἡ ὁποία εἶχεν γίνει τὸ ἔτος 1961 ἀνεβίβασε τὸν ἀριθμὸν τῶν κατοίκων εἰς 5.518 πρόσωπα. Δηλαδὴ κατὰ τὴν διαρρεύσασαν πενταετίαν 1961 — 1966 ὁ πληθυσμὸς ἐμειώθη περίπου κατὰ δέκα τοῖς ἑκατό. Ὁ κατωτέρω πίναξ ἐμφανίζει τὸν πληθυσμὸν τῆς ἐπαρχίας κατὰ κοινότητας ὅσος ἦτο τὸ ἔτος 1961 καὶ ὅσος εἶναι σήμερον.

ΠΛΗΘΥΣΜΟΣ ΚΑΤΑ ΚΟΙΝ.	ἔτος 1961	ἔτος 1966
Ἀντικυθήρων	178	160
Ἀρωνιαδίκων	163	150
Βιαραδίκων	179	155
Γερακαρίου	122	91
Καραβᾶ	327	303
Καρβουνάδων	505	460
Κοντολιανίκων ...	246	200
Λειβαδίου	422	420
Κυθήρων	850	1000
Λογοθετιανίκων ..	390	350
Μητάτων	183	145
Μυλοποτάμου	342	250
Μυρτιδίων	236	235
Ποταμοῦ	783	590
Φρατσίων	270	230
Φριλιγκιανίκων ..	327	300

Ἐπειδὴ ἡ πλειοψηφία τῶν κατοίκων ἀποτελεῖται ἀπὸ ἄτομα ἡλικίας ἄνω τῶν 60 ἐτῶν, εἶναι φανερὸν ὅτι ἐντὸς τῶν 5 μέχρι 10 προσεχῶν ἐτῶν, ὁ πληθυσμὸς τῆς ἐπαρχίας θὰ ὑποστῇ ἀπότομον μείωσιν (ἔστω καὶ ἂν ἡ μετανάστευσις σταματήσῃ) καὶ ὅτι πολλὰ χωρία κυριολεκτικῶς θὰ ἐρημωθοῦν. Ἡ ἀπειλὴ εἶναι μεγάλη καὶ ὁ κίνδυνος ἐρημώσεως διαφανής. Εἶναι ἀνάγκη νὰ ληφθοῦν ἀπὸ τὴν Κυβέρνησιν μέτρα προστασίας τοῦ ἀγροτικοῦ κόσμου. Μέτρα τὰ ὁποῖα νὰ τοῦ διασφαλίζουν ἕνα ἀνεκτὸν ἐπίπεδον ζωῆς καὶ νὰ τοῦ ἀσφαλίζουν τὸ ψῆφας. Ἂν τοῦτο δὲν γίνῃ ἐγκαίρως ὄχι μόνον ἡ ἰδική μας ἐπαρχία θὰ ἐρημωθῇ ἀπὸ κατοίκους, ἀλλὰ καὶ ὅλη ἡ ἑλληνικὴ ὕπαιθρος.

ΥΠΟ ΤΟΥ ΣΥΜΒΟΥΛΙΟΥ ΤΟΥ ΝΟΜΑΡΧΙΑΚΟΥ ΤΑΜΕΙΟΥ ΠΕΙΡΑΙΩΣ

ΕΝΕΚΡΙΘΗΣΑΝ ΠΙΣΤΩΣΕΙΣ ΔΙ' ΕΚΤΕΛΕΣΙΝ ΝΕΑΣ ΣΕΙΡΑΣ ΜΙΚΡΩΝ ΚΟΙΝΩΦΕΛΩΝ ΕΡΓΩΝ

ΠΡΕΠΕΙ ΝΑ ΑΠΟΡΡΟΦΗΘΟΥΝ ΠΡΙΝ ΛΗΞΗ ΤΟ ΟΙΚΟΝΟΜΙΚΟΝ ΕΤΟΣ

Ὑπὸ τοῦ Συμβουλίου τοῦ Νομαρχιακοῦ Ταμείου Πειραιῶς, ἐνεκρίθησαν διὰ τὰ Κύθηρα ἐκ τοῦ προγράμματος τῶν Μικρῶν Κοινωφελῶν Ἔργων, αἱ ἀκόλουθοι πιστώσεις διὰ τὸ ἔτος 1966: Εἰς τὴν κοινότητα Γερακαρίου εἰκοσι χιλιάδες δραχμαί, διὰ τὴν κατασκευὴν ὑδραυλάκων μήκους πεντακοσίων περίπου μέτρων, πρὸς ἀρδευσιν καὶ ἀξιοποίησιν ἐκτάσεως τριάντα περίπου στρεμμάτων.

Εἰς τὴν κοινότητα Καρβουνάδων ἑπτὰ χιλιάδες δραχμαί, διὰ τὴν κατασκευὴν αὐλακος μήκους ἑνὸς περίπου χιλιομέτρου πρὸς ἀποξήρανσιν τῆς βαλτώδους περιοχῆς «Πλωρύχια». Εἰς τὴν ἔκτασιν ἡ ὁποία θὰ ἀποξηρανθῇ καὶ ἡ ὁποία κεῖται παρὰ τὸ χωρίον Σταθιάνικα, ἡ κοινότης Καρβουνάδων θὰ ἐπιδιώξῃ τὴν δημιουργίαν μικροῦ ἄλσους.

Ἐπίσης διὰ τὴν κοινότητα Καρβουνάδων ἐνεκρίθη ἡ χορήγησις δώδεκα χιλιάδων δραχμῶν διὰ τὴν κατασκευὴν ποτίστρας ζώων πρὸς ἀξιοποίησιν βοσκοτόπων τῆς περιοχῆς.

Διὰ τὴν κοινότητα Φριλιγκιανίκων ἐνεκρίθη ἡ χορήγησις δεκατριῶν χιλιάδων δραχμῶν διὰ τὴν κατασκευὴν ἀντιπλημμυρικοῦ ἔργου εἰς τὴν περιοχὴν Παλαιοπόλεως καὶ ἑβδομήντα ἑπτὰ χιλιάδων δραχμῶν δι' ἔργα ὑδρεύσεως. Τὸ ποσὸν τοῦτο θὰ δαπανηθῇ εἰς τὴν γεώτρησιν ἡ ὁποία γίνεται εἰς τὴν περιοχὴν τῆς ἀνωτέρω κοινότητος πρὸς ὑδρευσιν τῶν χωρίων Καστρισιάνικα Φριλιγκιάνικα καὶ Ἀλοϊζιάνικα.

Εἰς τὴν κοινότητα Ποταμοῦ ἐνεκρίθησαν ἐνενήντα χιλιάδες δραχμαὶ διὰ τὴν κατασκευὴν δρόμου πρὸς τὸ θυζαντινὸν φρούριον τῆς Παλαιοχώρας. Ὁ δρόμος θὰ ἀρχίζῃ ἀπὸ τὸ ναΰδριον τοῦ Ἁγίου Ἰωάννου καὶ θὰ εἶναι διακλάδωσις τῆς κεντρικῆς ὁδοῦ τῆς Νήσου. Τὸ μῆκος του ὑπολογίζεται εἰς πέντε χιλιόμετρα. Ἡ χρησιμότης τοῦ δρόμου τούτου θὰ εἶναι μεγάλη, καθ' ὅσον θὰ καταστῇ πλέον εὔκολος ἡ μετάβασις τοῦ κοινοῦ εἰς τὸ σπουδαιότατον θυζαντινὸν μνημεῖον τῆς Παλαιοχώρας, ἡ ὁποία μέχρι σήμερον ἦτο προβληματική. Ἐπίσης ἐνεκρίθησαν εἰς τὴν κοινότητα Ποταμοῦ τεσσαράκοντα χιλιάδες δραχμαὶ διὰ τὴν ἐπέκτασιν τοῦ δικτύου ὑδρεύσεως τοῦ οἰκισμοῦ Ἁγίας Πελαγίας. Εἰς τὴν κοινότητα Λογοθετιανίκων ἐνεκρίθησαν ὀγδοήκοντα πέντε χιλιάδες δραχμαὶ διὰ τὴν κατασκευὴν ἀγροτικοῦ δρόμου, μήκους πέντε περίπου χιλιομέτρων ἀπὸ τὸ χωρίον Κουσουνάρι πρὸς τὴν ἀγροτικὴν περιοχὴν Ἅγιος Ἐλευθέριος, πρὸς ἐξυπηρέτησιν παραγωγικῶν καὶ τουριστικῶν σκοπῶν. Εἰς τὴν κοινότητα Καραβᾶ ἐνεκρίθησαν τριάκοντα πέντε χιλιάδες δραχμαὶ διὰ τὴν κατασκευὴν ἀγροτικοῦ δρόμου, μήκους τριῶν περίπου χιλιομέτρων, ἀπὸ τὴν τοποθεσίαν «Κρυονέρι» πρὸς τὸν φάρον Μουδαρίου. Ἐπίσης εἰς τὴν κοινότητα Καραβᾶ ἐνεκρίθησαν ἑξήντα πέντε χιλιάδες δραχμαὶ διὰ τὴν κατασκευὴν φρέατος εἰς τὴν περιοχὴν τῆς γραφικῆς παραλίας «Πλατεῖα Ἄμμος». Εἰς τὴν κοινότητα Λειβαδίου ἐνεκρίθησαν ἑκατὸ εἴκοσι πέντε χιλιάδες δραχμαὶ αἵτινες καὶ διετέθησαν εἰς τὴν γεώτρησιν ποὺ ἐγένετο εἰς τὴν περιοχὴν «Λιναροβροχεία» πρὸς ὑδρευσιν τῶν κοινοτήτων Λειβαδίου καὶ Πρωτευούσης.

Τέλος παρὰ τῆς ἁρμοδίας ὑπηρεσίας τοῦ Ὀργανισμοῦ Τουρισμοῦ ἐνεκρίθησαν διὰ τὸ ἔτος 1966 αἱ ἀκόλουθοι πιστώσεις διὰ τὴν ἐκτέλεσιν τουριστικῶν ἔργων. Εἰς τὴν κοινότητα Φριλιγκιανίκων διακόσαι χιλιάδες δραχμαὶ διὰ τὴν βελτίωσιν τοῦ δρόμου ἀπὸ τὸ χωρίον Φριλιγκιάνικα πρὸς τὸν ὅρμον Αὐλέμονος, μέσω τῆς περιοχῆς «Μάκρωνας». Καὶ εἰς τὴν κοινότητα Καραβᾶ ἐνεκρίθησαν ἐν ἑκατομμύριον τριακόσιαι χιλιάδες δραχμαί, ἐκ τῶν ὁποίων αἱ τριακόσιαι χιλιάδες δι' ἔργα ἀξιοποιήσεως τῆς παραλίας «Πλατεῖα Ἄμμος» καὶ τὸ ἓν ἑκατομμύριον διὰ τὴν βελτίωσιν τοῦ δρόμου ἀπὸ τὸ χωρίον Καραβᾶς ἕως τὴν παραλίαν «Πλατεῖα Ἄμμος».

Ἐπὶ ὅλων τῶν ἀνωτέρω ἔχομεν νὰ παρατηρήσωμεν τὰ ἑξῆς: Ἐνῶ εἰσηλθομεν εἰς τὸν τελευταῖον μῆνα τοῦ ἔτους 1966, διὰ τὸν ὁποῖον ἐνεκρίθησαν αἱ ἀναφερόμεναι πιστώσεις, μέχρις ὥρας ἐλάχιστα ἐξ αὐτῶν ἔφθασαν εἰς Κύθηρα. Καὶ δεύτερον ὅτι ἠγνοήθησαν παντελῶς αἱ ὀκτὼ ἀπὸ τὰς δέκα πέντε κοινότητας τῆς Νήσου. Ἤτοι ἠγνοήθησαν καὶ δὲν ἐδόθη εἰς αὐτὰς καμμία οἰκονομικὴ συνδρομὴ πρὸς ἐκτέλεσιν κοινωφελῶν ἔργων αἱ κοινότητες Κυθήρων, Μυρτιδίων, Κοντολιανίκων, Μυλοποτάμου, Φρατσίων, Βιαραδίκων, Μητάτων καὶ Ἀρωνιαδίκων. Ἐπιβάλλεται λοιπὸν ἀφ' ἑνὸς μὲν ἡ ταχυτέρα δυνατὴ προώθησις τῶν πιστώσεων ποὺ ἐνεκρίθησαν, ὥστε νὰ ἀπορροφηθοῦν ἀπὸ τὰ προγραμματισθέντα ἔργα, πρὶν λήξῃ τὸ οἰκονομικὸν ἔτος. Ἐπιβάλλεται ἀφ' ἑτέρου νὰ ἐνισχυθοῦν καὶ αἱ λοιπαὶ ὀκτὼ κοινότητες διὰ τὰς ποικίλας ἀνάγκας των, καὶ διὰ νὰ μὴ παραπονοῦνται οἱ κάτοικοι ὅτι τὰ ὁρμόδια Κρατικὰ ὄργανα τοὺς ἀγνοοῦν.

Χάρις εἰς τὰς φιλοτίμους προσπαθείας τῶν κατοίκων

Ἐξωραΐζονται τὰ Καστρισιάνικα

Ἀνακαίνισις ὁδῶν καὶ δενδροφυτεύσεις

Ἐπιτροπὴ ἀπὸ προοδευτικοὺς καὶ δραστηρίους κατοίκους συνεχίζει τὰς προσπαθείας της, διὰ τὸν ἐξωραϊσμὸν τοῦ γραφικοῦ χωρίου Καστρισιάνικα. Ἀνακαινίζει τοὺς δρόμους, φυτεύει δένδρα κατὰ μῆκος αὐτῶν καὶ εἰς κάθε πρόσφορον κοινόχρηστον χῶρον καὶ γενικῶς καταβάλλει κάθε προσπάθειαν διὰ τὴν πολιτισμένην ἐμφάνισιν τοῦ χωρίου. Ἡ ἀνακαίνισις τῶν δρόμων γίνεται μὲ μεγάλην ἐπιμέλειαν. Διαπλατύνονται καὶ εὐθυγραμμίζονται ὅπου τοῦτο ἐπιβάλλεται. Τὸ δὲ κατάστρωμα αὐτῶν ἐπιστρώνεται μὲ τσιμέντο. Γίνεται ἀρίστη καὶ στερεὰ ἔργασία καὶ ἡ ἐπισκευὴ θὰ διαπληρωθῇ διὰ πολλὰ χρόνια. Ἡ τσιμεντόστρωσις τοῦ κεντρικοῦ δρόμου ἤρχισε ἀπὸ τοῦ παρελθόντος ἔτους. Τὰ ἀπαιτούμενα ὑλικὰ ἀγοράζονται καὶ μεταφέρονται εἰς τὸν τόπον τοῦ ἔργου, μὲ τὰς οἰκονομικὰς συνδρομὰς τῶν κατοίκων καὶ τῶν ἀποδήμων τέκνων τοῦ χωρίου. Ἡ ἐργασία προσφέρεται δωρεὰν ἀπὸ τοὺς ἐνδιαφερομένους. Τὸ πρῶτον τμῆμα τοῦ κεντρικοῦ δρόμου ἐπερατώθη ἀπὸ ἑνὸς ἔτους. Τὰ ὑλικὰ (τσιμέντο - χαλίκι κλπ.), ἠγοράσθησαν ἀπὸ προσφορὰν ἑκατὸ λιρῶν Αὐστραλίας, τοῦ εἰς Τασμάνιαν τῆς Αὐστραλίας διαμένοντος ἐκλεκτοῦ καὶ φιλοπάτριδος συμπατριώτου κ. Ἀντωνίου Γ. Κασιμάτη. Σύμφωνα μὲ τὸ πρόγραμμα ἡ ἐργασία θὰ συνεχισθῇ ὥστε ὁ κεντρικὸς δρόμος νὰ ἀνακαινισθῇ πλήρως μέχρι τοῦ χωρίου Φριλιγκιάνικα, ὅπου συνδέεται μὲ τὸν ἐπαρχιακόν. Ἡ ἐπισκευὴ ἤρχισε ἀπὸ τὴν πλατεῖαν τοῦ Ἁγίου Ἀντωνίου. Σήμερον ἡ ἐπιτροπὴ ἔχει εἰς τὸ ταμεῖον της διὰ τὴν ἐξακολούθησιν τῶν ἐργασιῶν, ἑκατὸ δολλάρια Αὐστραλίας, τὰ ὁποῖα ἀπέστειλεν ὁ διακεκριμένος συμπατριώτης μας κ. Γρηγόριος Γ. Κασιμάτης ἐκ Τασμανίας, μέσω τοῦ γυναικαδέλφου του κ. Γεωργίου Χάρου, ἑκατὸ λίρας Αὐστραλίας τὰς ὁποίας προσέφερεν ὁ ἐκλεκτὸς συμπατριώτης κ. Θεόδωρος Κ. Καστρίσος, ἐπιχειρηματίας εἰς Ἐτσούκα, καὶ δύο χιλιάδας δραχμάς, τὰς ὁποίας προσέφερον ἀνὰ χιλίας ἕκαστος οἱ ἀγαπητοὶ συμπατριῶται μας Κων)νος Ι. Καστρίσος καὶ Ἀναστάσιος Ι. Καστρίσος. Μὲ τὰ χρήματα αὐτὰ καὶ μὲ ὅσα ἐν τῷ μεταξὺ ἀποστείλουν οἱ φιλοπάτριδες Καστρισιάνοι, θὰ ἀγορασθοῦν ὑλικὰ καὶ θὰ πληρωθοῦν τεχνικὰ ἡμερομίσθια, τὴν ἐργασίαν θὰ προσφέρουν δωρεὰν οἱ μόνιμοι κάτοικοι καὶ αἱ ἐργασίαι θὰ συνεχισθοῦν τοὺς πρώτους μῆνας τοῦ ἐρχομένου ἔτους. Ἡ ἀποπεράτωσις τοῦ δρόμου καὶ ἡ ἐπιτυχία τῆς ὅλης προοδευτικῆς προσπαθείας θὰ ἐξαρτηθῇ φυσικά, ἀπὸ τὴν προθυμίαν ποὺ θὰ ἐπιδείξουν ὅλοι οἱ παράγοντες τοῦ χωρίου καὶ οἱ ἀπόδημοι Καστρισιάνοι. Δὲν ἀμφιβάλλομεν ὅτι ὅλοι θὰ πράξουν τὸ καθῆκον των κατὰ τὸν καλύτερον τρόπον.

Παραλλήλως πρὸς τὴν τσιμεντόστρωσιν τοῦ κεντρικοῦ δρόμου, πρωτοβουλίᾳ τοῦ κ. Παναγιώτου Καστρίσου καὶ διὰ τῆς οἰκονομικῆς συνδρομῆς τῶν κυρίων Ἰωάννου Γ. Καστρίσου ἢ Ξυδάτου, Παναγιώτου Δ. Καστρίσου, Παναγιώτου Ἀνδρ. Φριλίγκου, Παναγιώτου Ἀνδρ. Καστρίσου, Μαριγῶς Γ. Καστρίσου, Ἰωάννου Γ. Ζερβοῦ, Παναγιώτου Β. Καστρίσου καὶ Ὄθωνος Καστρίσου, ἐπεστρώθη μὲ τσιμέντο καὶ ἀνεκαινίσθη πλήρως, ὁ δρόμος πρὸς τὸν οἰκισμὸν Νικολαριάνικα, προσεχῶς δὲ θὰ ἐπεκταθῇ ἡ τσιμεντόστρωσις ἕως τὴν περιοχὴν «Πηγάδα». Πρόκειται περὶ πολὺ ὡραίου καὶ χρησίμου ἔργου, διὰ τὸ ὁποῖον εἶναι ἄξιοι θερμῶν ἐπαίνων οἱ πρωτεργάται καὶ ὅλοι οἱ ἐργασθέντες δι' αὐτό.

Α. Θ. Κ.

ΜΕΓΑΛΑΙ ΠΡΟΣΦΟΡΑΙ

ΔΩΡΕΑΙ κ. Γ. ΚΟΚΣΜΑ ΔΙΑ ΚΟΙΝΩΦΕΛΗ ΕΡΓΑ

ΤΣΙΜΕΝΤΟ ΚΑΙ ΣΙΔΗΡΑ

Ὁ προϊστάμενος τοῦ ἐν Κυθήροις κλιμακίου τοῦ Παγκοσμίου Συμβουλίου Ἐκκλησιῶν κ. Γεώργιος Κόκσμα, συνεχίζων μὲ ἀμείωτον πάντοτε ἐνθουσιασμόν, τὰς μεγάλας προσφορὰς καὶ φροντίδας διὰ τὸ καλὸν τῶν Κυθήρων, ἐκτὸς τῆς ἀνεκτιμήτου προσωπικῆς ἐργασίας του προσέφερεν 500 σακκιὰ τσιμέντο διὰ τὴν ἀνακαίνισιν τοῦ δρόμου Μητάτων, ἕνα τόννο τσιμέντο διὰ τὴν βελτίωσιν τοῦ τουριστικοῦ κέντρου «Νεράϊδα» Μυλοποτάμου καὶ ὅλας τὰς σιδηρὰς ράβδους ποὺ ἐχρειάσθησαν διὰ τὴν νέαν γέφυραν Ὀρφανῆς Μυλοποτάμου.

ΕΙΣ ΤΗΝ ΑΥΣΤΡΑΛΙΑΝ

24 ΧΙΛΙΑΔΑΣ ΔΟΛΛΑΡΙΑ ΕΚΕΡΔΙΣΕΝ ΟΜΟΓΕΝΗΣ

Ὁ εἰς Σύδνεϋ τῆς Αὐστραλίας ἐγκατεστημένος συμπατριώτης μας κ. Ἰω. Π. Κυπριώτης, ἐκέρδισεν εἰς τὸ Κρατικὸν Λαχεῖον τῆς Αὐστραλίας 24.000 δολλάρια. Ὁ τυχηρὸς εἶναι υἱὸς τῆς κ. Στρατούλας Κυπριώτη, ποὺ εἶναι λίαν γνωστὴ εἰς τὸ Νησὶ διὰ τὰς πολλὰς δωρεάς της εἰς ἱεροὺς ναοὺς καὶ κοινωφελῆ ἔργα. Ὁ κ. Ἰωάννης Κυπριώτης ἐγεννήθη εἰς Αὐστραλίαν. Μετὰ τὴν εὐνοιαν τῆς τύχης ἐκ τῶν πρώτων μελημάτων του εἶναι νὰ ἐπισκεφθῇ τὴν πατρίδα τῶν γονέων του καὶ νὰ γνωρίσῃ τοὺς ἐν Ἑλλάδι συγγενεῖς.

ΑΠΟΦΟΙΤΟΣ ΤΗΣ ΝΑΥΤΙΚΗΣ ΣΧΟΛΗΣ ΑΣΠΡΟΠΥΡΓΟΥ

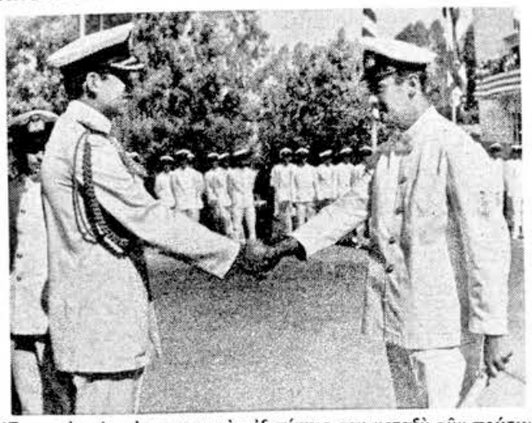

Ἐπιτυχὼν εἰς τὰς πτυχιακὰς ἐξετάσεις του μεταξὺ τῶν πρώτων, ἀπεφοίτησεν ἀπὸ τὴν Ναυτικὴν Σχολὴν Ἀσπροπύργου, μὲ τὸν βαθμὸν τοῦ δεκάμου ἀνθυποπλοιάρχου Ε.Ν. ὁ νεαρὸς συμπατριώτης μας κ. Σπυρίδων Ἐμμ. Μυλωνόπουλος, προσφιλὴς υἱός, τοῦ ἀνωτέρου ὑπαλλήλου τῶν ΣΕΚ κ. Ἐμμανουὴλ Σ. Μυλωνοπούλου, ἐκ τοῦ χωρίου Ἀρωνιδίκα. Ἡ ἀρτία μόρφωσις, ὁ μειλίχιος καὶ εὐγενικὸς χαρακτὴρ καὶ τὰ πολλὰ ἄλλα προσόντα τοῦ κ. Σπύρου Μυλωνοπούλου, καθιστοῦν αὐτὸν συμπαθῆ καὶ ἀγαπητὸν εἰς ὅλους. Τοῦ εὐχόμεθα πάσαν πρόοδον καὶ καλὴν σταδιοδρομίαν. Εἰς τὴν φωτογραφίαν ὁ νέος ἀνθυποπλοίαρχος ἐνῶ παραλαμβάνει τὸ δίπλωμα του ἀπὸ τὴν Α.Μ. τὸν λαοφιλῆ Βασιλέα μας Κωνσταντῖνον.

ΙΔΡΥΣΕ ΑΡΧΙΜΑΝΔΡΙΤΗΣ

ΚΑΤΗΧΗΤΙΚΑ ΣΧΟΛΕΙΑ ΕΙΣ ΑΛΛΑ ΕΞΗ ΧΩΡΙΑ

Ὁ πανοσιολογιώτατος Ἀρχιμανδρίτης κ. Θεοδώρητος Κουρτζῆς, ἱεροκήρυξ τῆς ἱερᾶς Μητροπόλεως Κυθήρων, συνεχίζων τὴν νόμιμον δραστηριότητά του, διὰ τὴν τόνωσιν τοῦ θρησκευτικοῦ συναισθήματος τῆς κοινωνίας μας καὶ τὴν Ἑλληνο - Χριστιανικὴν κατάρτισιν τῆς νέας γενεᾶς, ἵδρυσεν κατηχητικὰ Σχολεῖα εἰς τὰς ἐνορίας Ποταμοῦ, Κασραδᾶ, Λογοθετιανίκων, Λειβαδίου, Καλάμου καὶ Χώρας. Εἰς ταῦτα διδάσκει ὁ ἴδιος καθὼς καὶ ἄλλοι κληρικοί.

Εἰς τὰ κατηχητικὰ Σχολεῖα Αὐλέμονος, Μητάτων καὶ Φριλιγκιανίκων, διδάσκει ὁ ἡγούμενος Ἁγίας Μονῆς ἱερομόναχος Εὐθύμιος Καλλίγερος.

ΣΤΗΝ ΓΚΑΛΕΡΙ «ΚΕΡΑΙΑ»

ΚΥΘΗΡΙΟΣ ΖΩΓΡΑΦΟΣ ΕΚΘΕΤΕΙ ΣΤΗΝ ΑΘΗΝΑ

Ο ΒΑΣΙΛΗΣ ΧΑΡΟΣ

Τὴν 1ην Δεκεμβρίου ἐγκαινιάζεται εἰς Ἀθήνας εἰς τὴν Γκαλερὶ «Κεραία» ὁδὸς Βουκουρεστίου 25α, ἔκθεσις Ζωγραφικῆς καὶ Χαρακτικῆς τοῦ ἐκλεκτοῦ συμπατριώτου μας Βασιλείου Π. Χάρου, ἐκ Χώρας. Ὁ νέος καλλιτέχνης εἶναι τελειόφοιτος τῆς Ἀνωτάτης Σχολῆς Καλῶν Τεχνῶν. Ἔργα του ἔχει παρουσιάσει εἰς πολλὰς ὁμαδικὰς ἐκθέσεις εἰς τὸ ἐσωτερικὸν καὶ τὸ ἐξωτερικὸν τὰ ὁποῖα ἐκρίθησαν μὲ τὰ εὐμενέστερα σχόλια. Εἰς τὴν διεθνῆ ἔκθεσιν Ρώμης, ὁ Βασίλης Χάρος, ἐτιμήθη μὲ ἀργυροῦν μετάλλιον. Ἤδη παρουσιάζει διὰ πρώτην φορὰν ἐργασίαν του εἰς ἀτομικὴν ἔκθεσιν. Δὲν ἀμφιβάλλομεν ὅτι οἱ συμπατριῶται τῆς περιφερείας θὰ ἐπωφεληθοῦν τῆς εὐκαιρίας νὰ ἐπισκεφθοῦν τὴν ἔκθεσιν, νὰ τιμήσουν τὸν ἐκλεκτὸ καλλιτέχνη καὶ νὰ τὸν συντρέξουν εἰς τὰ πρῶτα του βήματα.

ΕΛΑΒΕ ΥΠΟΤΡΟΦΙΑΝ

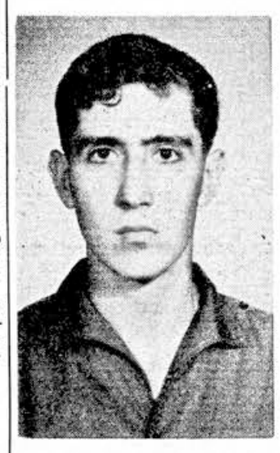

Ὁ ἐπιμελέστατος σπουδαστὴς τοῦ Ἐθνικοῦ Μετσοβείου Πολυτεχνείου κ., Νικόλαος Ἀνδριανός, ὅστις ἐλθὼν πρῶτος κατὰ τὰς τμηματικὰς ἐξετάσεις τῆς Σχολῆς Μηχανολόγων - Ἠλεκτρολόγων, ἔλαβεν καὶ πάλιν κρατικὴν ὑποτροφίαν. Ὁ ἐλπιδοφόρος νέος εἶναι υἱὸς Κυθηρίας ἐκ τοῦ χωρίου Ἀλοϊζιάνικα. Τοῦ ἐκφράζομεν θερμότατα συγχαρητήρια καὶ τοῦ εὐχόμεθα «πάντοτε πρῶτος».

ΠΑΝΗΓΥΡΙΣΑΝ ΝΑΟΙ ΕΙΣ ΦΑΤΣΑΔΙΚΑ ΚΑΙ ΞΕΡΟΥΛΑΚΙ

Τὴν 1ην Νοεμβρίου ἑορτὴν τῶν Ἁγίων Ἀναργύρων, ἐπανηγύρισαν σεμνοπρεπῶς οἱ ἱεροὶ ναοὶ εἰς Ξερουλάκι καὶ Φατσάδικα. Εἰς Ξερουλάκι τὴν θείαν λειτουργίαν μετ' ἀρτοκλασίας ἐτέλεσεν ὁ αἰδεσιμώτατος Γεώργιος Μεγαλοοικονόμου, ἡγούμενος τοῦ προσκυνήματος. Πολλοὶ φιλόθρησκοι, ἀπὸ τὸν Δρυμῶνα καὶ τὰ ἄλλα χωριὰ τῆς νήσου παρέστησαν κατὰ τὴν θείαν λειτουργίαν. Μετὰ τὴν λειτουργίαν οἱ πανηγυρισταὶ ἔτυχον θερμῶν περιποιήσεων εἰς τὴν αἴθουσαν τοῦ ἡγουμενείου.

— Εἰς Φατσάδικα τὴν θείαν λειτουργίαν μετ' ἀρτοκλασίας ἐτέλεσεν ὁ ἐφημέριος τῆς κοινότητος Κοντολιανίκων αἰδεσιμώτατος Ἀνδρέας Καλλίγερος. Εἰς τὴν ἱεροτελεστίαν προσῆλθον πολλοὶ καὶ ἐξ ἄλλων χωρίων.

Ο ΤΟΥΡΙΣΜΟΣ ΦΘΑΝΕΙ ΣΤΟ ΝΗΣΙ ΜΑΣ

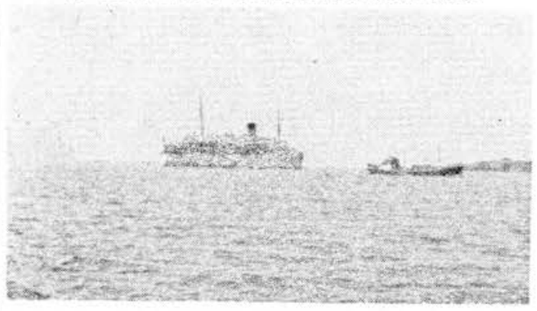

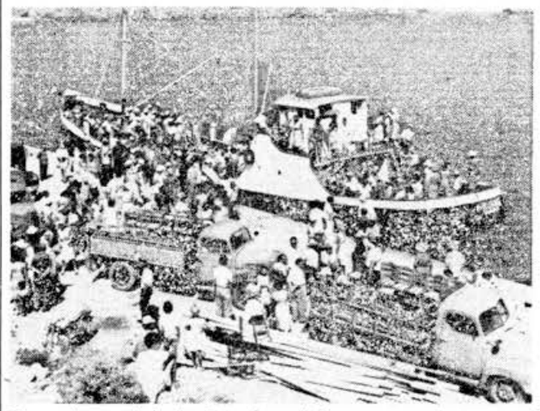

Προερχόμενον ἀπὸ τὴν Βενετίαν μὲ ὑπερπεντακοσίους μεγιστάνας τοῦ πλούτου, κατέπλευσεν εἰς Κύθηρα κατὰ τὸ λήξαν θέρος τὸ Τουρκικὸν ὑπερπολυτελὲς ὑπερωκεάνειαν «Ἄγκυρα». Διὰ τὴν ἀποβίβασιν εἰς Κοψάλι ἐχρησιμοποιήθη τὸ Κυθηραϊκὸν σκάφος «Νικόλαος» ἀφοῦ μὲ τὰς συνήθεις λέμβους ἦτο ἀδύνατον νὰ ἐξυπηρετηθοῦν ἀνέτως οἱ ἐκδρομεῖς. Ἄνω τὸ «Ἄγκυρα» ἀναπτὰ τοῦ ὅρμου Κοψαλίου. Κάτω: Ἄποψις τῆς ἀποβιβάσεως τῶν ἐκδρομέων εἰς τὸν λιμενοβραχίονα Κοψαλίου. Ἐλλείψει ἀρκετῶν λεωφορείων πολλοὶ ἐκδρομεῖς περιηγήθησαν τὴν Νῆσον ἐπιβαίνοντες φορτηγῶν αὐτοκινήτων τινὰ τῶν ὁποίων φαίνονται εἰς τὴν φωτογραφίαν.

Η 28η ΟΚΤΩΒΡΙΟΥ ΕΟΡΤΑΣΘΗ ΜΕ ΛΑΜΠΡΟΤΗΤΑ ΕΙΣ ΤΟ ΓΥΜΝΑΣΙΟΝ ΚΑΙ ΤΟ ΛΥΚΕΙΟΝ ΚΥΘΗΡΩΝ

ΚΥΘΗΡΑ, Νοέμβριος 1966. (Τοῦ ἀνταποκριτοῦ μας).—Τὴν 28ην Ὀκτωβρίου, ἐκτὸς ἀπὸ τὴν Ἐθνικὴν ἑορτὴν εἰς τὴν ὁποίαν ἔλαβον μέρος τὰ σχολεῖα τῆς Νήσου μας, εἰς τὸ Γυμνάσιον καὶ τὸ Λύκειον Κυθήρων ἐγένετο καὶ ἰδιαιτέρα Σχολικὴ ἑορτὴ μὲ ἀρίστην ἐπιτυχίαν. Κατ' αὐτὴν ἔγινε ἡ παράδοσις τῆς σημαίας εἰς τὸν νέον σημαιοφόρον καὶ τοὺς παραστάτας, οἱ μαθηταὶ ἀπήγγελαν ποιήματα πατριωτικοῦ περιεχομένου, ἡ χορωδία ἔψαλε διάφορα ἐθνικὰ θούρια, ὁ Θεολόγος καθηγητὴς κ. Σπῦρος Κωστελλέτος ἀνέπτυξεν εἰς ἐμπνευσμένην ὁμιλίαν του τὸ ἠθικὸν νόημα τῆς 28ης Ὀκτωβρίου 1940 διὰ τὸν κόσμον καὶ τὴν Ἑλληνικὴν νεότητα καὶ τέλος ἐγένετο ἡ ἀπονομὴ βραβείων καὶ ἐπαίνων εἰς τοὺς μαθητὰς οἱ ὁποῖοι διεκρίθησαν κατὰ τὸ λῆξαν σχολικὸν ἔτος 1965—1966. Τὴν ἑορτὴν ἐλάμπρυνεν διὰ τῆς παρουσίας Αὐτοῦ ὁ Σεβασμιώτατος Μητροπολίτης Κυθήρων κ. κ. Μελέτιος.

Παρέστησαν ἄπασαι αἱ ἀρχαὶ τῆς πόλεως καὶ πλῆθος κόσμου ἐξ ὅλων τῶν χωρίων τῆς νήσου.

Οἱ βραβευθέντες μαθηταὶ κατὰ σειρὰν βαθμολογίας εἶναι οἱ ἑξῆς: Βασιλικὴ Ἀναργύρου Βαγγῆ, Ἀντωνία Θεοδώρου Χλαμπέα, καὶ Παναγιώτης Γεωργίου Καλλίγερος, τῆς Α' τάξεως τοῦ Γυμνασίου. Ἀλέξανδρος Γεωργίου Φάρος, Βασιλικὴ Ἰωάννου Σαμίου καὶ Ἐπαμεινώνδας Γεωργίου Μπατσιλίνας τῆς Β' τάξεως τοῦ Γυμνασίου. Ἐμμανουὴλ Νικολάου Καλλίγερος, Δημήτριος Κωνσταντίνου Φατσέας καὶ Ἑλένη Θεοδώρου Πρωτοψάλτη τῆς Α' τάξεως τοῦ Λυκείου. Παναγιώτα Ἐμμανουὴλ Κασιμάτη, Ἑλένη Ἐμμανουὴλ Λευθέρη καὶ Σοφία Νικολάου Κομηνοῦ τῆς Β' τάξεως τοῦ Λυκείου. Ἰωάννης Θεοδώρου Κασιμάτης. Πόπη Γεωργίου Καλλιγέρου καὶ Ἀγγελικὴ Κωνσταντίνου Λουράντου, τῆς Γ' τάξεως τοῦ Λυκείου.

Ἐκ τῶν ἀνωτέρω, εἰς τὸν πρῶτον μαθητὴν ἑκάστης τάξεως ἐδόθησαν ἀνὰ 100 δραχμοὶ ἐκ τῆς προσφορᾶς Ἰωάννου Μανέα, εἰς μνήμην τοῦ ἀλησμονήτου διδασκάλου του Γυμνασι

ΚΟΙΝΩΝΙΚΗ ΖΩΗ

Οἱ εὐτυχεῖς νεόνυμφοι Παναγιώτης καὶ Μαίρη Γερακίτη τῶν ὁποίων οἱ γάμοι ἐτελέσθησαν με καθε μεγαλοπρέπειαν εἰς Συδνεῦ Αὐστραλίας. Ἀνήκουν καὶ οἱ δυο εἰς τὴν νέαν Ἑλληνο - Αὐστραλιανὴν γενεάν καὶ περικοσμοῦνται με πολλὰ χαρίσματα. Ὁ κ. Γερακίτης εἶναι υἱὸς τοῦ ἐξ Ἀρωνιαδίκων καταγομένου ἀγαπητοῦ συμπατριώτου μας κ. Ἀθανασίου Γερακίτη ποὺ εἶναι λαμπρὰ ἐγκατεστημένος εἰς τὴν πόλιν Σύδνεῦ. Ἡ χαριτωμένη νύμφη εἶναι προσφιλὴς θυγάτηρ τοῦ ἐκλεκτοῦ συμπατριώτου κ. Γεωργίου Κ. Βενάρδου ἐξ Ἀγίας Ἀναστασίας, ποὺ εἶναι καλῶς ἀποκτεστημένος εἰς τὴν πόλιν Μπάθας τῆς Ν. Ν. Οὐαλλίας. Ἔπειτα ἀπὸ τοὺς γάμους του τὸ ἐκλεκτὸν ζεῦγος συνοδευόμενον καὶ ἀπὸ τοὺς γονεῖς του Γεώργιον καὶ Ἑλένην Βενάρδου ἀφίκετο μέσω Ἀγγλίας καὶ Εὐρώπης εἰς τὴν πατρίδα, διὰ τὸν μῆνα τοῦ μέλιτος. Ὅλοι εὑρίσκονται τώρα εἰς Ἀγίαν Ἀναστασίαν πλησίον τῶν γονέων τοῦ κ. Βενάρδου, οἱ ὁποῖοι τοὺς περιβάλλουν με συγκινητικὴν στοργήν.

Ἔπειτα ἀπὸ ὀκτάμηνον παραμονὴν εἰς Ἑλλάδα, ἀνεχώρησεν εἰς Αὐστραλίαν ὁ ἀγαπητὸς συμπατριώτης μας κ. Παναγιώτης Ι. Καλοκαιρινὸς κατέκτησαν τὴν ἀγάπην τῆς κοινωνίας με τὴν εὐγένειαν ποὺ τοὺς διακρίνει καὶ τὴν ἔκδηλον κοινωνικότητα των. Εἰς Πειραιᾶ συνώδευσαν αὐτοὺς μέχρι τοῦ ὑπερωκεανείου καὶ τοὺς ἀπεχαιρέτησαν με συγκίνησιν πολλοὶ συγγενεῖς καὶ οἰκογενειακοί των φίλοι. Τοὺς εὐχόμεθα καὶ ἡμεῖς καλὸ ταξίδι, πάσαν εὐημερίαν καὶ σύντομα θὰ ἐπανέλθουν εἰς τὴν πατρίδα διὰ ὁριστικὴν παραμονήν.

Τὸ ἁρμονικώτατον ζεῦγος Νικολάου καὶ Σούλας Σταματελάτου ἐξερχόμενον τοῦ ναοῦ μετὰ τὴν στέψιν. Δεξιὰ τῆς χαριτωμένης νύμφης, διακρίνεται ὁ πατὴρ της ἔγκριτος συμπατριώτης μας Πρόεδρος τοῦ Ἐργατικοῦ Κέντρου Πειραιῶς κ. Ι. Π. Κασιμάτης.

Ἐν μέσῳ συρροῆς ἐκλεκτοῦ κόσμου ἐτελέσθησαν εἰς Πειραιά, οἱ γάμοι τοῦ ἀρίστου νέου κ. Νικολάου Σταματελάτου, μετὰ τῆς χαριτωμένης δεσποινίδος Σούλας Κασιμάτη, προσφιλοῦς θυγατρὸς τοῦ διακεκριμένου συμπατριώτου μας κ. Ἰωάννου Π. Κασιμάτη ἢ Μαραγκάκη, προέδρου τοῦ Ἐργατο - Ὑπαλληλικοῦ Κέντρου Πειραιῶς. Τοὺς γάμους πύλόγησεν ὁ Σεβασιμώτατος Μητροπολίτης Πειραιῶς κ. Χρυσόστομος. Τοὺς δακτυλίους καὶ νυμφικοὺς στεφάνους ἀντήλλαξεν ὁ ὑπουργὸς κ. Εὐάγγελος Σαββόπουλος. Μεταξὺ τῶν ὑπερδισχιλίων προσκεκλημένων ποὺ ἐτίμησαν τοὺς γάμους διὰ τῆς παρουσίας των διακρίναμεν καὶ τοὺς κάτωθι: Τὸν ὑπουργὸν Ἐργασίας κ. Μπακατσέλον, τὸν βουλευτὴν καὶ τέως ὑπουργὸν κ. Ἀνδρεανόπουλον, τὸν Γενικὸν Γραμματέα τῆς Γ.Σ.Ε.Ε. κ. Φώτην Μακρῆν, τὸν ὑποδιοικητὴν τοῦ Ι.Κ.Α. κ. Κυριακόπουλον, τὸν Ἀστυνομικὸν Διευθυντὴν κ. Βασιλάκον, τὸν διευθυντὴν Περιφερειακῆς Ἐπιθεωρήσεως Ἐργασίας κ. Γρίβαν, τοὺς διευθυντὰς τοῦ Ο.Α.Α.Α. κ.κ. Χατζηδημητρίου καὶ Γαλανόπουλον, τοὺς Ἀστυνομικοὺς διευθυντὰς Κατσάρην καὶ Βλητάκην, τὸν τέως ἀρχηγὸν τῆς Ἀστυνομίας κ. Ν. Ταβουλάρην, τὸν τέως Δήμαρχον Πειραιῶς κ. Π. Λεούσην, τοὺς πολιτευτὰς Πειραιῶς Ἰωάννην Παπαδόπουλον καὶ Χαρ. Ζηλάκον, τὸν πρόεδρον τοῦ ΕΒΕΠ κ. Ν. Σβορώνον, τὸν πρόεδρον τοῦ Β.Ε.Π. κ. Βαλσαμίδην, τὸν πρόεδρον τοῦ Ἐμπορικοῦ Συλλόγου Πειραιῶς κ. Δ. Κούμ, τὸν πρόεδρον τοῦ Ἰατρικοῦ Συλλόγου κ. Μπακούρην, τὸν διευθυντὴν τοῦ Ι.Κ.Α. κ. Βρόντον, τοὺς ἰατροὺς κ.κ. Π. Ἀραπάκην, Κ. Ὑδραῖον, Γ. Γεωργίου, τὸν δημοσιογράφον κ. Δ. Παντίσαν, τοὺς δικηγόρους κ.κ. Χρ. Φωτιάδην, Γ. Παρασκευόπουλον, Ν. Γεωργαντόπουλον καὶ Ἠλ. Σερεμετάκην, τοὺς ἀντιπροέδρους τοῦ Ε.Κ.Π. κ.κ. Χ. Παπαδόπουλον καὶ Ἠλ. Κρικιδάν, τὸν Γραμματέα καὶ Ταμίαν τοῦ Ε.Κ.Π. κ. κ. Καλαρούτην καὶ Τηλιακόν, τὰ μέλη τῆς Διοικήσεως τοῦ Ε.Κ.Π. κ.κ. Ν. Βῆχον, Δ. Μαγγανάν, Γ. Γεώργαν, Ν. Ἀποστολίδην, Ἐμμ. Παντελλιὰν καὶ Γ. Καλούτσην, τὰ μέλη τῆς Διοικήσεως τῆς Γ.Σ.Ε.Ε. κ.κ. Κ. Μεσσαριτάκην, Στ. Τριανταφυλλίαν, καὶ Ἰωάν. Μπερδέσην, τὰ Προεδρεῖα πολλῶν Ὀργανώσεων καὶ Σωματείων τῆς δυνάμεως τοῦ Ἐργατικοῦ Κέντρου Πειραιῶς καὶ πλείστους ἄλλους.

Πρὸς τοὺς εὐτυχεῖς νεονύμφους ἐκφράζομεν θερμότατα συγχαρητήρια καὶ τοὺς εὐχόμεθα κάθε χαράν.

ΒΑΠΤΙΣΕΙΣ

Ἡ κ. Χρυσάνθη Κατσούλη ἐβάπτισεν εἰς Σύδνεῦ τὸ κοριτσάκι τοῦ κ. Θεοδώρου Κυπριώτη, ὀνομάσασα αὐτὸ Μαρίαν. Τὴν αὐτὴν ἡμέραν ἡ κ. Ἑλένη Κοζωναίου ἐβάπτισεν εἰς Σύδνεῦ τὸ ἀγοράκι τοῦ κ. Ἰωάννου Κορδάτου ὀνομάσασα αὐτὸ Νικόλαον καὶ ἡ δεσποινὶς Μαρία Γρηγορίου Λεονταράκη τὸ ἀγοράκι τοῦ κ. Δημητρίου Ἀλφιέρη ὀνομάσασα αὐτὸ Βρετόν. Ἔπειτα ἀπὸ τὰ μυστήρια τῆς βαπτίσεως οἱ εὐτυχεῖς γονεῖς καὶ, τῶν τριῶν νεοφωτίστων παρέθεσαν πλουσιώτατον δεῖπνον, εἰς τὸ ἀποῖον παρεκάθησαν πολλοὶ προσκεκλημένοι. Μετὰ τὸ δεῖπνον ἤρχισεν ὁ χορὸς καὶ ἡ διασκέδασις παρετάθη εἰς ἀτμοσφαῖραν χαρᾶς μέχρι τῶν πρωϊνῶν ὡρῶν. Πρὸς τοὺς εὐτυχεῖς γονεῖς καὶ τὰς ἀναδόχους εὐχόμεθα νὰ τοὺς ζήσουν.

Α.Μ.Κ.

Ὁ κ. Κωνσταντῖνος Λαζάρου, βιομήχανος, ἐβάπτισεν εἰς Ἄργος, τὸ ἀγοράκι τοῦ κ. Γεωργίου Μαυρογεώργη, ὀνομάσας αὐτὸ Στέφανον.

— Ὁ κ. Γεώργιος Α. Κονόμος, ἐβάπτισεν εἰς Πειραιᾶ τὸ ἀγοράκι τοῦ κ. Γεωργίου Στάθη, ὀδοντιάτρου, ὀνομάσας αὐτὸ Νικόλαον.

— Ὁ κ. Ἰωάννης Γ. Κονόμος, ἐβάπτισεν εἰς Μυρτιδιώτισσαν Νέου Φαλήρου, τὸ ἀγοράκι τοῦ κ. Παναγιώτου Πανώργηου, ὀνομάσας αὐτὸ Χαράλαμπον.

— Ὁ κ. Παναγιώτης Ν. Κορωναῖος, ἀσυρματιστὴς Ε. Ν. ἐβάπτισεν εἰς Πειραιᾶ, τὸ ἀγοράκι τοῦ κ. Παναγιώτου Πρινέα, μηχανικοῦ Ε. Ν. ὀνομάσας αὐτὸ Γεώργιον.

— Ἡ κ. Διαμάντα Π. Καλλιγέρου, ἐβάπτισεν εἰς Λειβάλι τὸ ἀγοράκι τοῦ κ. Λουκᾶ Ρίζομάρκου ὀνομάσασα αὐτὸ Γεώργιον.

Εἰς τὴν φωτογραφίαν εἰκονίζεται ἡ χαριτωμένη μικρούλα, Ἀρετή, τῶν ἀγαπητῶν συμπατριωτῶν μας Χοραλάμπους καὶ Νικολέτας Βενέρη, τῆς ὁποίας ἡ βάπτισις ἐγένετο εἰς Ἀθήνας. Ἀνάδοχος παρέστη ὁ βιβλιοπράκτωρ τοῦ Συλλόγου «Παρνασσός» κ. Παναγιώτης Σάμιος. Πρὸς τοὺς εὐτυχεῖς γονεῖς καὶ τὸν ἀνάδοχον εὐχόμεθα νὰ τοὺς ζήσῃ.

ΑΡΡΑΒΩΝΕΣ

Ἀντώνιος Λαμπρινίδης, μηχανικὸς Ε. Ν., Κούλα Ι. Τραβασάρου ἠρραβωνίσθησαν εἰς Τραβασαριανίκα. Μετὰ τοὺς ἀρραβῶνας ἐδόθη πλουσιοπάροχον γεῦμα καὶ ἠκολούθησεν ὁλονύκτιος διασκέδασις. Ὁ κ. Λαμπρινίδης κατάγεται ἐξ Ἀθηνῶν, εἶναι δὲ ἐγγονὸς Κυθηρίας, τὸ γένος Γεωργίου Τραβασάρου. Πρὸς τοὺς ἀγαπητοὺς μας νεονύμφους ἐκφράζομεν θερμὰ συγχαρητήρια καὶ τοὺς εὐχόμεθα καλὰ στέφανα.

Ι.Γ.Τ.

— Νικόλαος Σταυριανός, ἀξιωματικὸς Β. Ναυτικοῦ, Ἑλένη Στάθη, προσφιλὴς ἐγγονὴ τοῦ ἀγαπητοῦ συμπατριώτου μας κ. Γεωργίου Π. Κασιμάτη ἢ Μαραγκάκη, ἠρραβωνίσθησαν εἰς Πειραιᾶ. Θερμὰ συγχαρητήρια καὶ καλὰ στέφανα.

Ν.Β.Γ.

ΓΑΜΟΙ

Γεώργιος Δεληγεώργης, δικηγόρος, Ἀσπασία Κυριαζῆ δικηγόρος, ἐτέλεσαν τοὺς γάμους των εἰς Ἀθήνας. Τοὺς δακτυλίους καὶ νυμφικοὺς στεφάνους ἀντήλλαξαν ἡ δεσποινὶς Φρόσω Γ. Καρύδη Π. μηχανικὸς καὶ ὁ κ. Α. Ρουσσόπουλος καθηγητὴς τοῦ Πολυτεχνείου καὶ βουλευτὴς Ἀθηνῶν.

— Μετὰ πολλῆς λαμπρότητος καὶ ἐν μέσῳ πλήθους προσκεκλημένων ἐτελέσθησαν εἰς τὸν ἱερὸν ναὸν Μυρτιδιωτίσσης Νέου Φαλήρου, οἱ γάμοι τοῦ ἐκλεκτοῦ νέου κ. Θεοδώρου Ντάλτα, υἱοῦ τῆς χαριτωμένης δεσποινίδος Δή μητρας Ἀθανασίου Πρωτοψάλτη. Τοὺς δακτυλίους καὶ νυμφικοὺς στεφάνους ἀντήλλαξεν ἡ κ. Εἰρήνη Σπ. Κασιμάτη.

— Γεώργιος Κράλιοβιτς, Δέσποινα Δημ. Κασιμάτη ἢ Μαραγκάκη, ἐτέλεσαν τοὺς γάμους των εἰς Μυρτιδιώτισσα Νέου Φαλήρου.

— Ἀθανάσιος Ἀντωνίου Στάθης, πλοίαρχος Ε. Ν. Γιαννούλα Ἀντ. Λουράντου, ἐτέλεσαν τοὺς γάμους των εἰς Ἀθήνας. Τοὺς δακτυλίους καὶ νυμφικοὺς στεφάνους ἀντήλλαξεν ὁ κ. Παναγιώτης Γ. Ξηντάρακος.

— Κων/νος Σταθόπουλος, λογιστής, Ματίνα Εὐστρ. Κασιμάτη, ἐτέλεσαν τοὺς γάμους των εἰς Ἀθήνας. Τοὺς δακτυλίους καὶ νυμφικοὺς στεφάνους ἀντήλλαξεν ὁ κ. Παναγιώτης Ἐμμ. Κασιμάτης.

ΓΕΝΝΗΣΕΙΣ

Ἡ κ. Γαρυφαλιὰ Ἀλεξάνδρου Κασιμάτη ἢ Μαραγκάκη, ἔτεκεν εἰς Πειραιᾶ ἄρρεν.

— Ἡ κ. Ἑλένη Κ. STOGREN, τὸ γένος Ἐμμανουὴλ Μυλωνοπούλου, ἔτεκεν ἄρρεν εἰς Ρόδον.

— Ἡ κ. Ἔφη Π. Κουμέσου, ἔτεκεν θῆλυ εἰς Καλλιθέα Ἀθηνῶν.

— Ἡ κ. Φωτεινὴ Σταύρου Σοφίου, ἔτεκεν θῆλυ εἰς Κορυδαλλὸν Πειραιῶς.

— Ἡ κ. Ἔλλη Π. Λιάρου, πλοίαρχου Ε. Ν. ἔτεκεν εἰς Πειραιᾶ ἄρρεν.

ΠΑΝΑΓΙΩΤΗΣ Ι. ΓΕΩΡΓΑΣ
ΣΥΜΒΟΛΑΙΟΓΡΑΦΟΣ
ΦΙΛΩΝΟΣ 53 — ΠΕΙΡΑΙΑ
ΤΗΛΕΦ. 473.622

ΠΡΟΒΟΛΗ ΣΛΑΪΝΤΣ, ΠΑΡΛΑΤΕΣ ΚΑΙ ΑΠΑΓΓΕΛΙΕΣ ΣΙΣ ΤΗΝ ΜΟΥΣΙΚΟΦΙΛΟΛΟΓΙΚΗ ΒΡΑΔΥΑ ΠΟΤΑΜΟΥ

Ὠργανώθη ἐσχάτως στὸν Ποταμό, στὴν πευκόφυτη καὶ ὁλόδροση Πλατεῖα του μιὰ ἀξέχαστη μουσικοφιλολογικὴ βραδυά.

Τὸ πρόγραμμά της περιελάμβανε α) Προβολὴν τῶν ὡραιοτάτων Κυθηραϊκῶν τοπίων μὲ διαφάνειες (σλάϊντς) τοῦ Γραμματέως τῆς Κυθηραϊκῆς Ἀδελφότητος Τάση Κουκούλη ἀπὸ τὴν ἀνεξάντλητη συλλογή του. Οἱ θεαταὶ ἔκαμαν ἕνα θαυμάσιο φανταστικὸ περίπατο καὶ ἀπήλαυσαν τὴν Τσιριγώτικη ὁμορφιὰ σὲ φυσικὰ χρώματα ἀπὸ τὸ φανάρι Μουδαρίου ὡς τὸ Καψάλι καὶ ἀπὸ τὴν Ἁγία Πελαγία ὡς τὴν Παναγία Ὀρφανή. β΄.) Ἡ φιλαρμονικὴ Κυθήρων ὑπὸ τὴν διεύθυνση τοῦ ἐξαιρέτου μουσικοῦ κ. Στρ. Θεοδωρακάκη ἔπαιξε ἕνα ποικίλο μουσικὸ πρόγραμμα ἀπὸ ἑλληνικοὺς καὶ εὐρωπαϊκοὺς χορούς. γ΄.) Ἀπήγγειλαν παρλάτες ὁ Εὐάγγελος Καβιέρης, ἡ Μαρία Πρωτοψάλτη καὶ ὁ Ἰω. Τριψύλλης καὶ ὁ Χαράλαμπος Μελιτᾶς ἕνα ποίημά του μὲ τίτλο: «Ὁ Ποταμός».

δ΄.) Ἡ Ἑλένη Μελιτᾶ ἔπαιξε σόλο ἀκορντεὸν διάφορα τυρολέζικα βάλς καὶ ὁ Ζαχ. Μένεγας σόλο σαξόφωνο. Τέλος ὁ Εὐάγγελος Καβιέρης ἐτραγούδησε τὴν «Τσιριγοτοπούλα».

Ἀπὸ κάθε πλευρὰ ἡ μουσικοφιλολογικὴ βραδυὰ ἦτο ἄριστα ὀργανωμένη. Ὅλα τὰ ἐπὶ μέρους προγράμματα ἐνθουσίασαν τοὺς παρευρισκομένους οἱ ὁποῖοι καὶ τὰ καταχειροκρότησαν. Θερμὰ συγχαρητήρια στοὺς Ὀρganωτάς. Εὖγε Ποταμέ. Ἡ καλλιτεχνική σου στάθμη ἀνεβαίνει. Ἂς εὐχηθοῦμε ἡ μουσικοφιλολογικὴ αὐτὴ βραδυὰ νὰ ἀποτελέση τὴν ἀρχὴ γιὰ ἕνα πληρέστερο καὶ μὲ πλατύτερη συμμετοχὴ τουριστικὸ φεστιβὰλ τὸ ἐρχόμενο καλοκαίρι στὰ Κύθηρα.

ΤΑΣΗΣ ΚΟΥΚΟΥΛΗΣ

ΣΥΓΧΑΡΗΤΗΡΙΑ

Πρὸς τὰ ἀγαπημένα μας ἀδέλφια Ἄνναν καὶ Κοσμᾶν Παστόν, ποὺ ἐτέλεσαν τοὺς γάμους των εἰς τὸ χωρίον Ἀλεξανδράδες, εὐχόμεθα τὸν βίον ἀνέφελον καὶ πανευτυχῆ.

Τὰ ἀδέλφια τους
Μαρία & Ἐμμανουὴλ Φατσέας
Σίδνεῦ Αὐστραλίας

Πρὸς τὴν ἀγαπημένην μου ἐγγονὴ Ἑλένη Στάη, διὰ τοὺς ἀρραβῶνας της μὲ τὸν ἀντάξιον νέον κ. Νίκον Σταυριανό, ἀξιωματικὸ τοῦ Β.Ν. ἐκφράζω θερμὰ συγχαρητήρια καὶ εὔχομαι καλὰ στέφανα καὶ πᾶσαν εὐδαιμονίαν.

Ὁ πάππος της
Γ. Π. Κασιμάτης ἢ Μαραγκάκης

ΜΕΤΑΘΕΣΙΣ ΚΑΘΗΓΗΤΟΥ

Μετετέθη ἐκ τοῦ Γυμνασίου καὶ τοῦ Λυκείου Κυθήρων, ὁ δημοφιλέστατος Θεολόγος καθηγητὴς κ. Σπύρος Κωστελλέτος. Εἰς τὴν θέσιν του δὲν ἐτοποθετήθη ἄλλος, καὶ ἡ λειτουργία τῶν σχολείων μας θὰ γίνῃ περισσότερον προβληματική.

ΑΠΙΣΤΕΥΤΟΣ ΑΠΑΝΤΗΣΙΣ

Εἰς τὸ προηγούμενον φύλλον, ἀναφερόμενοι εἰς τὰς κενὰς θέσεις καθηγητῶν τοῦ Γυμνασίου καὶ Λυκείου Κυθήρων, διετυπώσαμεν παράκλησιν πρὸς τὸ ἁρμόδιον ὑπουργεῖον ὅπως μεριμνήσῃ διὰ τὴν πλήρωσιν τῶν κενῶν αὐτῶν, ὥστε νὰ μὴ ἀδικοῦνται οἱ μαθηταί. Ἐγράψαμεν ἐπὶ λέξει:

«Εἰς 35 ἀνῆλθεν ὁ ἀριθμὸς τῶν καθηγητῶν οἱ ὁποῖοι φέρονται διορισμένοι εἰς τὸ Γυμνάσιον καὶ τὸ Λύκειον Κυθήρων. Καὶ ἐν τούτοις μόνον 7 ὑπηρετοῦν εἰς ἀμφότερα τὰ σχολεῖα. Οἱ ὑπόλοιποι 28 ἔχουν ἀποσπασθῆ εἰς ἄλλας περιφερείας. Ἔτσι κατ' ἀνάγκην τὰ παιδιὰ θὰ ἀδικηθοῦν καὶ ἐφέτος παρὰ τοὺς μόχθους ποὺ καταβάλλουν καὶ τὸ ἐνδιαφέρον ποὺ ἐπιδεικνύουν οἱ 7 καθηγηταί των. Ἐπίσης δὲν θὰ διδαχθῆ καὶ ἐφέτος οὐδεμία τῶν ξένων γλωσσῶν, διότι οὐδεὶς εἰδικὸς καθηγητὴς ὑπηρετεῖ. Οἱ γονεῖς καὶ οἱ κηδεμόνες τῶν μαθητῶν διαμαρτύρονται διὰ τὴν κατάστασιν αὐτήν. Καὶ ἔχουν ἄπολυ τὸν δίκαιον. Ἐπιβάλλεται ἡ ἄμεσος ἐνίσχυσις τοῦ διδακτικοῦ προσωπικοῦ καὶ ἡ τοποθέτησις καθηγητοῦ μιᾶς ξένης γλώσσης προτιμωμένης τῆς Ἀγγλικῆς. Τὸ ἁρμόδιον ὑπουργεῖον παρακαλεῖται νὰ μεριμνήσῃ σχετικῶς».

Ἐπ' αὐτοῦ τὸ ὑφυπουργεῖον Προεδρίας Κυβερνήσεως μᾶς ἀπέστειλεν τὴν ἀκόλουθον ἀπάντησιν:

Κύριε Διευθυντά,

Τὸ θέμα τῶν ἀποσπασθέντων καθηγητῶν τοῦ Γυμνασίου — Λυκείου Κυθήρων, τὸ ὁποῖον εἰς πρόσφατον σημείωμά σας θίγετε, ἀνάγεται εἰς τὴν ἁρμοδιότητα τοῦ Γενικοῦ Ἐπιθεωρητοῦ, ὡς μᾶς ἐγνώρισε τὸ Ὑπουργεῖον Παιδείας.

Τοῦτου ἕνεκα, παρατηρεῖ τὸ Ὑπουργεῖον, πρὸς τὴν κατεύθυνσιν αὐτὴν ἃς κινηθοῦν οἱ ἐνδιαφερόμενοι διὰ τὴν ἐπάνδρωσιν τοῦ διδακτηρίου των.

Ὁ Ὑφυπουργὸς
Δ. ΓΕΩΡΓΙΟΥ»

Δηλαδὴ τὸ ὑπουργεῖον Παιδείας παροτρέπει τοὺς γονεῖς τῶν μαθητῶν νὰ κινηθοῦν πρὸς τὸν κ. Γενικὸν Ἐπιθεωρητήν, ὡς ἐὰν τὸ θέμα ἦτο ξένον πρὸς τὴν ἁρμοδιότητα καὶ τὴν ὑποχρέωσίν του. Ὁμολογοῦμεν ὅτι ἡ τοιαύτη ἀπάντησις μᾶς ἀφήνει κατάπληκτους. Τὸ ὀλιγώτερον ποὺ ἀνεμέναμεν ἦτο νὰ διαβιβασθῆ τὸ αἴτημα τῶν κατοίκων τῆς Νήσου εἰς τὸν κ. Γενικὸν Ἐπιθεωρητήν, μὲ τὴν σύστασιν τοῦ Ὑπουργείου νὰ ἐξετάσῃ τὸ βάσιμον αὐτοῦ καὶ νὰ ἐνεργήσῃ τὸ καλύτερον δυνατόν. Καὶ ἀκόμη φυσικὰ ἐλπίζομεν ὅτι τοιουτοτρόπως θὰ πράξῃ τὸ Ὑπουργεῖον Παιδείας.

ΔΩΡΕΑ ΕΙΣ ΤΟ ΓΥΜΝΑΣΙΟΝ

Ὁ διευθυντὴς τοῦ ἐν Κυθήροις ὑποκαταστήματος τῆς Ἐθνικῆς Τραπέζης κ. Ροῖκος Εὐθυμίου προσέφερεν 540 δραχμὰς εἰς μνήμην τοῦ ἀτιμνήστου πατρός του Ἰωάννου Εὐθυμίου καθηγητοῦ τῆς Σωματικῆς Ἀγωγῆς.

ΕΠΑΝΟΡΘΩΣΙΣ

Εἰς τὸ προηγούμενον φύλλον καὶ εἰς τὴν στήλην «δωρεαὶ εἰς μνήμην», ἀντὶ τοῦ ὀρθοῦ «ὁ κ. Παναγιώτης Θ. Καψάνης μετὰ τῆς κυρίας του, ἐκ Βαλτιμόρης Ἀμερικῆς, μᾶς ἀπέστειλαν μέσω τῆς κυρίας Ἑλένης Ἀνδρέου Στάθη, 15 δολλάρια, διὰ τὴν ἀποπεράτωσιν τῶν κωδωνοστασίων Ἠλιαριωτίσσης Ποταμοῦ», ἐγράφη ἐσφαλμένως ὅτι ὅτι ἡ δωρεὰ ἐγένετο ἀπὸ τὸ ζεῦγος Στάθη. Διὰ τὸ λάθος ἐκφράζομεν δλην μας τὴν λύπην. Διευκρινίζομεν ἐπὶ τῇ εὐκαιρίᾳ ὅτι τὴν δωρεὰ των διὰ τὸ ἀνωτέρω ἔργον, ὁ κ. καὶ ἡ κ. Ἀνδρέου Στάθη ἀπέστειλαν πρὸ τεσσάρων μηνῶν μέσω τῆς ἐφημερίδος μας, ἐκ δολλαρίων 25.

ΝΕΟΣ ΣΥΜΒΟΛΑΙΟΓΡΑΦΟΣ

Ὁ ἐκλεκτὸς συμπατριώτης μας δικηγόρος κ. Παναγιώτης Ι. Γεωργάς, ἐκ Καραβᾶ, ἀπεδέχθη τὸν διορισμὸν συμβολαιογράφου Πειραιῶς καὶ ἤδη ἀνέλαβε τὰ νέα του καθήκοντα. Τὸ συμβολαιογραφεῖον του ὁ κ. Γεωργὰς ἐγκατέστησεν ἐπὶ τῆς ὁδοῦ Φίλωνος ἀριθμὸς 53, ὅπως δὲ καὶ κατὰ τὸ δικηγορικόν του στάδιον καὶ ὡς συμβολαιογράφος θὰ ἐξυπηρετῇ τοὺς συμπατριώτας μὲ ἰδιαίτερον ἐνδιαφέρον. Τοῦ εὐχόμεθα καλὰς ἐργασίας.

ΑΝΟΜΒΡΙΑ ΠΛΗΤΤΕΙ ΤΟ ΝΗΣΙ

Μετὰ τὰς πρώτας σποραδικὰς βροχὰς τοῦ μηνὸς Ὀκτωβρίου, αἱ ὁποῖαι πολὺ ὠφέλησαν τὴν ἐλαιοπαραγωγήν, οὐδεμία ἄλλη βροχόπτωσις ἐσημειώθη εἰς τὸ Νησί μας. Ἔτσι καὶ ἡ ἐφετεινὴ χρονιὰ ἀρχίζει μὲ δυσμενεῖς οἰωνοὺς διὰ τὰς πάσης φύσεως καλλιεργείας τὴν δενδροκομίαν καὶ τὴν κτηνοτροφίαν.

ΚΥΘΗΡΑΪΚΑ ΠΕΝΘΗ

Π. Γ. ΣΤΡΑΤΗΓΟΣ

Ἀπεβίωσεν εἰς Μυλοπόταμον ὁ Παναγιώτης Γεωργίου Στρατηγός, ἐτῶν 78.

Ὁ μεταστὰς ἀπεδήμησεν εἰς Ἀμερικὴν κατὰ τὸ ἔτος 1903 εἰς ἡλικίαν μόλις 15 ἐτῶν. Ἦτο ἐφοδιασμένος μὲ τὰς μεγάλας ἀρετὰς τῆς πατρικῆς οἰκογενείας του.

Μὲ ἐργατικότητα, ἐντιμότητα πίστιν καὶ ἐπιμονήν. Καὶ ἐρρίφθη εἰς τὴν ἐργασίαν ἀποφασισμένος νὰ προοδεύσῃ. Τὸ 1912 διέκοψε τὴν ἀποδημίαν του, ἐγκατέλειψεν τὴν ἐργασίαν καὶ ἔσπευσεν ἐθελοντικῶς εἰς τὴν φωνὴν τῆς μαχομένης πατρίδος. Ὡς στρατιώτης ἐπέδειξεν εὐψυχίαν καὶ γενναιότητα καὶ τοῖς ἐβραβεύθη ἐπ' ἀνδραγαθίᾳ. Ὅταν ἀπελύθη τῶν τάξεων τοῦ στρατοῦ ἐπανῆλθεν εἰς Σικάγο τῆς Ἀμερικῆς καὶ ἐπεδόθη εἰς ἐργασίας ἐστιατορίων με λαμπρὰ ἀποτελέσματα. Μὲ τὴν καλωσύνην ποὺ τὸν διέκρινεν, τὸν ἀκέραιον χαρακτῆρα, τὴν προθυμίαν καὶ τὰ εὐγενικά του αἰσθήματα, ἔγινε ἀγαπητὸς εἰς ὅλους καὶ ἐκράτησε ὑψηλὰ τὸ ἑλληνικὸν ὄνομα. Ὡς οἰκογενειάρχης ὁ ἀλησμόνητος Παναγιώτης Στρατηγός ὑπῆρξεν ἐπίσης λαμπρός. Συνδεθεὶς μὲ τὴν ἐκλεκτὴν κυρίαν του Ποθητήν, τὸ γένος Βασιλείου Μαλάνου, ἀπέκτησεν πολυμελῆ οἰκογένειαν, ἀνέθρεψε τὰ τέκνα του ἑλληνοπρεπῶς καὶ ἀνέδειξεν ταῦτα εἰς ἐκλεκτὰ μέλη τῆς Κυθηραϊκῆς κοινωνίας. Πατριώτης ἔνθερμος παρὰ τὰς ἐπαγγελματικὰς καὶ οἰκογενειακάς του φροντίδας καὶ διὰ τὴν ἰδιαιτέραν πατρίδα πάντοτε ἐμερίμνει καὶ ποικιλοτρόπως συνέτρεχεν τὸ νησί μας, εἰς τὰς διαφόρους ἀνάγκας του. Ἐπίσης συνέτρεχε ἐνδεεῖς καὶ πάσχοντας διότι ἡ ψυχή του ἦτο γεμάτη ἀπὸ χριστιανικὴν καλωσύνην. Τὰ τελευταῖα χρόνια ἀπεσύρθη ἀπὸ τὰς ἐργασίας καὶ ἐπανῆλθεν εἰς τὴν πατρίδα ὅπου καὶ περιβάλλετο ἀπὸ τὴν γενικὴν ἐκτίμησιν καὶ ἀγάπην. Διαμένων εἰς Ἀθήνας ἠσθένησε βαρέως. Καὶ ὅταν πλέον παρὰ τὰς ἐπιμόνους προσπαθείας τῶν ἰατρῶν ἐκρίθη ὅτι ἡ κατάστασίς του ἦτο ἀνίατος, ἐζήτησε νὰ μεταφερθῆ εἰς Κύθηρα, ἐπιθυμίαν τὴν ὁποίαν ἀμέσως ἐξεπλήρωσαν ἡ σύζυγος καὶ ὁ ἀδελφός του κ. Θεόδωρος Γ. Στρατηγός. Εἰς τὸ Τριφύλλειον Νοσοκομεῖον ὅπου κατ' εὐθείαν εἰσήχθη ὁ διευθυντής, οἱ ἰατροί καὶ τὸ νοσηλευτικὸν προσωπικὸν τοῦ ἱδρύματος ἔπραξαν τὸ πᾶν διὰ νὰ τὸν ἀνακουφίσουν, μέχρι τῆς ὑστάτης πνοής του. Ὅταν ἐπῆλθεν τὸ μοιραῖον ἡ σορὸς τοῦ ἀλησμονήτου Παναγιώτη Στρατηγοῦ διεκομίσθη εἰς τὸν ἀγαπημένο του Μυλοπόταμον ὅπου τοῦ ἐγένετο πάνδημος κηδεία εἰς ἀτμόσφαιραν γενικῆς καταθλίψεως. Πολλοὶ στέφανοι κατετέθησαν ἐπὶ τῆς σοροῦ του ἀπὸ οἰκείους, φίλους, κοινότητα, Ἐκκλησιαστικὴν ἐπιτροπὴν καὶ Οἰκοκυρικὴν Σχολὴν Μυλοποτάμου.

Ὁ ἀείμνηστος Παναγιώτης Στρατηγὸς καταλείπει τὴν σύζυγόν του κ. Ποθητήν, τὰ τέκνα του Γεώργιον, Βασίλειον, Κυράνην, Κυριακούλαν καὶ Ἐλευθερίαν, καὶ ἀδελφοὺς τὸν ἔγκριτον Κυθήριον κ. Σπύρον Γ. Στρατηγὸν ποὺ διαμένει εἰς Ἰνδιάναν Ἀμερικῆς, τὸν κ. Ἰωάννην Γ. Στρατηγόν, διαμένοντα ὁμοίως εἰς Ἰνδιάναν Ἀμερικῆς καὶ τὸν κ. Θεόδωρον Γ. Στρατηγὸν ποὺ εἶναι ἐγκατεστημένος εἰς Ἀθήνας. Ὁμοίως καταλείπει πολλοὺς ἐγγονοὺς καὶ ἄλλους συγγενεῖς. Πρὸς ὅλους ἐκφράζομεν θερμότατα συλλυπητήρια. Ὁ Θεὸς νὰ τὸν ἀναπαύσῃ.

ΕΙΡΗΝΗ ΓΕΩΡΓΟΠΟΥΛΟΥ

Ἀπεβίωσεν εἰς Ντητρόϊτ τῆς Ἀμερικῆς, ἡ Εἰρήνη Θεοδώρου Γεωργοπούλου, ἐτῶν 62. Ἡ ἐκλιποῦσα κατήγετο ἐκ Ποταμοῦ ἐκ τῆς γνωστῆς οἰκογενείας Στυλιανοῦ Μεγαλοοικονόμου. Διεκρίνετο διὰ τὴν καλωσύνην της, τὴν εὐγένειαν τῆς ψυχῆς της, τὰς πολλὰς χριστιανικὰς της ἀρετάς. Ἀπὸ τὴν πατ

«ΚΥΘΗΡΑΪΚΗ ΔΡΑΣΙΣ»
ΑΝΕΞΑΡΤΗΤΟΣ ΕΦΗΜΕΡΙΣ
ΕΚΔΙΔΟΜΕΝΗ ΑΠΑΞ ΤΟΥ ΜΗΝΟΣ
ΟΡΓΑΝΟΝ ΤΟΥ ΚΥΘΗΡΑΪΚΟΥ ΛΑΟΥ

ΕΤΗΣΙΑΙ ΣΥΝΔΡΟΜΑΙ
Ἐσωτερικοῦ ..... δρχ. 60
Ἀμερικῆς ..... $ 8
Αὐστραλίας-Ἀφρικῆς £ 2½
Τράπεζαι — Ὀργανισμοί — Μεγάλαι ἐπιχειρήσεις δρ. 100

Ἁπλαῖ καὶ συστημέναι ἐπιστολαὶ δέον νὰ ἀπευθύνωνται: ΙΩΑΝΝΗΝ Σ. ΚΑΣΙΜΑΤΗΝ Βουλγαροκτόνου 4 — Ἀθῆναι Τ. 705

ΤΙΜΗ ΦΥΛΛΟΥ ΔΡΑΧ. 5

Αἱ ἀπόψεις μας

ΤΟ ΚΛΗΡΟΔΟΤΗΜΑ ΣΤΑΗ

Καὶ ἄλλοτε εἴχομεν ἐπιστήσει τὴν προσοχὴν τῶν παραγόντων τῆς νήσου ἐπὶ ἑνὸς ζητήματος, διὰ τὸ ὁποῖον θὰ ἔπρεπε νὰ ἐνδιαφερθοῦν ὅλοι. Πρόκειται διὰ τὸ κληροδότημα Στάη. Ἡ διαθήκη προβλέπει νὰ σπουδάζουν δαπάναις αὐτοῦ Κυθήριοι φοιτηταὶ τῆς Φυσικομαθηματικῆς Σχολῆς τοῦ Πανεπιστημίου Ἀθηνῶν. Ἀλλὰ τὰ εἰσοδήματα τῆς περιουσίας Στάη εἶναι πολλὰ καὶ οἱ δικαιούμενοι εἶναι ὀλίγοι. Ἐφέτος, πρῶτον ἔτος τῆς λειτουργίας του, εἰς μόνον φοιτητὴς ἀπολαμβάνει τοῦ εὐεργετήματος. Ἄλλος Κυθήριος σπουδαστὴς δὲν εἰσήχθη εἰς τὴν Φυσικομαθηματικὴν Σχολήν. Ἔτσι τὰ εἰσοδήματα θὰ ἀποταμιεύωνται καὶ θὰ παραμένουν νεκρά. Διότι ἡ διαθήκη δὲν δίδει τὴν εὐχέρειαν εἰς τὸ Πανεπιστήμιον νὰ τὰ διαθέσῃ δι' ἄλλον σκοπόν. Ἐὰν ὑπῆρχε δυνατότης νὰ ἐπιδοτηθοῦν σπουδασταὶ καὶ ἄλλων Σχολῶν, πολλοὶ θὰ ἀπελάμβανον τοῦ εὐεργετήματος, πολλοὶ πτωχοὶ γονεῖς θὰ ἀνεκουφίζωντο καὶ πολλοὶ ἄξιοι νέοι θὰ ἐπεδίωκον μόρφωσιν πανεπιστημιακήν.

Οἱ κοινοτάρχαι, ὡς φυσικοὶ ἐκπρόσωποι τοῦ Κυθηραϊκοῦ λαοῦ, τὸν ὁποῖον ἀναμφισβητήτως ἡ ἀείμνηστος Μαρίκα Στάη ἠθέλησε νὰ εὐεργετήσῃ, ἐν συνεργασίᾳ μὲ τὴν διεύθυνσιν τοῦ Γυμνασίου μας, νομίζομεν ὅτι θὰ ἔπρεπε νὰ προέλθουν εἰς συνεννόησιν μὲ τὸ Ἐθνικὸν Πανεπιστήμιον, ἵνα ἀπὸ κοινοῦ ἐπιδιώξουν τὴν εὐρυτέραν ἑρμηνείαν τῶν ὅρων τῆς διαθήκης διὰ τοῦ ἁρμοδίου δικαστηρίου. Θὰ ἠδύνατο τότε, πλὴν τῆς Φυσικομαθηματικῆς, νὰ περιληφθοῦν εἰς τὸ εὐεργέτημα καὶ σπουδασταὶ ἄλλων πανεπιστημιακῶν Σχολῶν, οἱ ὁποῖοι σήμερον ἀποκλείονται. Βεβαίως οἱ σπουδασταὶ τῆς Φυσικομαθηματικῆς Σχολῆς νὰ προτιμῶνται πάντοτε. Ἐφ' ὅσον ὅμως αὐτοὶ εἶναι ὀλίγοι, διατί νὰ μὴ σπουδάζουν καὶ οἱ φητηταὶ τῆς Ἰατρικῆς, Φιλολογικῆς καὶ ἄλλων Σχολῶν; Ἡ σημασία τοῦ θέματος εἶναι φανερὴ εἰς ὅλους. Οἱ ἁρμόδιοι ἂς κινηθοῦν τὸ ταχύτερον.

ΔΙΑ ΤΟ ΚΑΛΟΝ ΤΟΥ ΜΥΛΟΠΟΤΑΜΟΥ

Μὲ τὰς ἐργασίας ποὺ ἐγένοντο κατὰ τὸ λῆξαν ἔτος, ἀνεκαινίσθη καὶ συνεπληρώθη ἐντελῶς τὸ τουριστικὸν κέντρον «Νεράϊδα» Μυλοποτάμου. Καὶ τοῦτο χωρὶς νὰ ζημιωθῇ ἀπὸ πλευρᾶς ἐμφανίσεως οὔτε τὸ τροπικὸν τοπίον, οὔτε ὁ ἱστορικὸς νερόμυλος τῆς Χαμόζενας.

Ὁ ἰδιοκτήτης τοῦ κέντρου κ. Μιχαὴλ Καρύδης εἶναι ἀξέπαινος καὶ διὰ τὴν ἐργασίαν αὐτήν. Ὁ ἴδιος ὁ κ. Μιχαὴλ Καρύδης ἐκφράζει καὶ δημοσίως τὰς ἀπείρους εὐχαριστίας του πρὸς τὸν μηχανικὸν κ. Γεώργιον Κόκσμα τοῦ Παγκοσμίου Συμβουλίου Ἐκκλησιῶν. Χωρὶς τὴν βοήθειάν του τὸ ἔργον εἴτε δὲν θὰ ἐγίνετο καθόλου, εἴτε θὰ ἦτο ἀτελές. Ὁ κ. Γεώργιος Κόκσμα προσέφερε δωρεὰν ὄχι μόνον τὴν προσωπικήν ἐργασίαν, τὰς γνώσεις καὶ τὴν πολύτιμον πεῖραν του, ἀλλὰ καὶ ἕνα τόννον τσιμέντου. Ρέκτης τοῦ καλοῦ καὶ τοῦ ὠφελίμου ὁ κ. Κόκσμα ἦλθεν ἀρωγὸς εἰς τὸν προσδευτικώτατον κ. Μιχαὴλ Καρύδην, διότι ἡ «Νεράϊδα» δὲν εἶναι ἀπὸ τὰς συνήθεις ἐπιχειρήσεις. Τὸ κέντρον αὐτὸ μὲ τὴν περιοχήν του εἶναι ἓν ἀπὸ τὰ πλέον ἀξιοθέατα μέρη τῆς Νήσου. Ἐπιβάλλεται ὅμως νὰ γίνῃ καὶ ὁ κατάλληλος ὁρόμος ποὺ θὰ δίευκολύνῃ τὸ πολὺ κοινὸν νὰ ἐπισκέπτεται καὶ νὰ ἀπολαμβάνῃ τὸ μοναδικὸν αὐτὸ τοπίο καὶ τὸ κέντρο του. Ὅσο καὶ ἂν φαίνεται ἀπρόσιτος ἡ περιοχὴ λόγω τοῦ βάθους της, μπορεῖ καὶ πρέπει νὰ γίνῃ προσιτὴ εἰς ὅλους. Ἀπὸ τὴν ἐναντι τοποθεσίαν «Φραντζῆ» ἡ κατασκευὴ τε παλιοῦ δαπανηρά. Πρόκειται περὶ ὁρόμου, μήκους 500 περίπου μέτρων, εἰς ἐπιχήν. Ἡ κοινοτικὴ ἀρχὴ Μυλοποτάμου, ἐν συνεργασίᾳ μὲ τὸν προσδευτικὸν καὶ ἱκανότατον κ. Μιχαὴλ Καρύδην ἂς ἀναλάβουν τὴν διάνοιξιν τοῦ δρόμου αὐτοῦ. Θὰ προσφέρουν θετικὴν ὠφέλειαν εἰς τὸ δροσόλουστον Μυλοπόταμον.

ΣΠΥΡΟΣ ΚΩΣΤΕΛΛΕΤΟΣ

Μὲ μεγάλην λύπην ἐπληροφορήθησαν οἱ Κυθήριοι τὴν μετάθεσιν τοῦ καθηγητοῦ κ. Σπύρου Κωστελλέτου ἀπὸ τὸ Νησί μας. Καὶ ἐλυπήθησαν διότι ὁ ἐμπνευσμένος αὐτὸς καθηγητὴς κατὰ τὸ βραχὺ διάστημα τῆς ὑπηρεσίας του εἰς τὰ σχολεῖα μας ἔπεδε ξεν ἄκραν εὐσυνειδησίαν, θαυμαστὴν ἱκανότητα καὶ ἀπέραντον στοργὴν πρὸς τὴν κοινωνίαν μας. Ἐκτὸς τοῦ διδακτικοῦ του ἔργου καὶ τῶν ὑπηρεσιακῶν καθηκόντων του, ὁ κ. Σπύρος Κωστελλέτος ἀνέπτυξε ὑπέροχον δραστηριότητα διὰ τὴν Ἑλληνο - Χριστιανικὴν κατάρτησιν τῆς κοινωνίας μας. Μὲ τὸν πλοῦτον τῶν γνώσεων, τὴν ἀπέραντον κοιλοσύνην καὶ μὲ τὸ ἀνώτερον ἦθος του κατέκτησεν τὴν ἐκτίμησιν καὶ τῶν μαθητῶν καὶ ὅλων τῶν κατοίκων. Οἱ μαθηταὶ τοῦ Γυμνασίου καὶ Λυκείου τὸν ἔβλεπον ὡς στοργικὸν πατέρα καὶ φωτισμένον διδάσκαλον. Οἱ λοιποὶ κάτοικοι ὡς ἕνα ἀκούραστον ἐργάτην τοῦ καλοῦ, ἕτοιμον διὰ κάθε θυσίαν. Ὡρισμένως ἡ μετάθεσίς του θὰ ἀποβῇ ὀλεθρία διὰ τὰ σχολεῖα μας.

ΜΙΑ ΑΠΟΡΙΑ

Παράπονα μᾶς γράφουν ἀπὸ τὸν Ποταμό, διὰ τὴν σιωπὴν ἡ ὁποία ἐξακολουθεῖ νὰ καλύπτῃ τὸ θέμα τοῦ κληροδοτήματος Μιχαὴλ Παναγιώτου. Παρέλαβε τὴν περιουσίαν ἡ ἐπιτροπὴ τὴν ὁποίαν ὁρίζει ἡ διαθήκη; Ἂν ναί, ἂς ὑποβληθῇ εἰς τὸν κόσμον νὰ ἀνακοινώσῃ ἀπὸ ποῖα περιουσιακὰ στοιχεῖα ἀποτελεῖται. Ἂν δὲν τὴν παρέλαβε, ὅπως φημολογεῖται, ἂς ἀνακοινώσῃ διατί δὲν ἔγινε ἀκόμη ἡ παραλαβή καὶ πόθεν προέρχονται τὰ ἐμπόδια. Ἡ δημοσιεύσις ποὺ ἔγινε ἄλλοτε ἀπὸ τὸν δικηγόρον κ. Τάσην Κουκούλην ἐγνωστοποίη ἁπλῶς τὴν διαθήκην. Ἔκτοτε δὲν ἐσημειώθη καμμιὰ ἐξέλιξις; Μαζὶ μὲ τοὺς φίλους ποὺ μᾶς γράφουν ἀπορροῦμεν καὶ ἡμεῖς.

ΑΦΙΕΡΩΣΙΣ ΠΟΛΥΕΛΑΙΟΥ

Ὁ κ. Παναγιώτης Φραγκόπουλος μετὰ τῆς συζύγου του Μαρίας, ἀφιέρωσαν εἰς τὸν Ἱερὸν ναὸν Εὐαγγελιστρίας, τοῦ χωρίου Λιοντάρικα πολυτελέστατον κουστάλλινον πολυέλαιον. Ὁ ἐφημέριος τῆς κοινότητος Ἠλίας Χανιώτης καὶ οἱ ἐπίτροποι τοῦ ναοῦ Τασία Γ. Καλοπαΐδη, Νικόλαος Μότης καὶ Παναγιώτης Μαγουλᾶς, εὐχαριστοῦν θερμῶς τὸ φιλόθρησκον ζεύγος.

ΙΩΑΝΝΗΣ Σ. ΒΑΡΥΠΑΤΗΣ
ΣΥΜΒΟΛΑΙΟΓΡΑΦΟΣ
ΝΟΤΑΡΑ 45 — ΤΗΛ. 471.092
ΠΕΙΡΑΙΕΥΣ

ΑΝΤΩΝΙΟΣ Δ. ΚΟΥΕΛΛΗΣ
ΔΙΚΗΓΟΡΟΣ
ΚΟΛΟΚΟΤΡΩΝΗ 70
Τηλέφ. 470-776—ΠΕΙΡΑΙΕΥΣ

ΧΑΡΑΛΑΜΠΟΣ ΕΥΑΓΓ. ΚΡΙΘΑΡΗΣ
ΕΙΔΙΚΟΣ ΠΝΕΥΜΟΝΟΛΟΓΟΣ
δέχεται ΔΕΥΤΕΡΑΝ - ΤΕΤΑΡΤΗΝ καὶ ΠΑΡΑΣΚΕΥΗΝ
5—7 καὶ ἐπὶ συνεντεύξει
ΧΑΤΖΗΑΝΤΩΝΙΟΥ 26, ΑΜΑΡΟΥΣΙΟΝ, ΤΗΛ. 010.497

ΔΡ. ΠΑΝΑΓΙΩΤΗΣ Γ. ΛΕΒΟΥΝΗΣ
ΙΑΤΡΟΣ — ΠΑΘΟΛΟΓΟΣ
ΔΥΟΒΟΥΝΙΩΤΟΥ 30, ΤΗΛ. 421.141, ΠΕΙΡΑΙΕΥΣ

ΦΩΤΟ — ΣΤΟΥΝΤΙΟ
ΑΝΤΩΝΙΟΥ ΒΛΑΝΤΗ
ΒΑΣΙΛΙΣΣΗΣ ΣΟΦΙΑΣ 63
ΠΕΙΡΑΙΕΥΣ - ΤΗΛ. 422.411
Διὰ τὴν ἐξυπηρέτησιν φίλων Κυθηρίων

ΑΥΤΟΜΑΤΑ ΑΜΕΡΙΚΑΝΙΚΑ
ΠΛΥΝΤΗΡΙΑ — ΣΤΕΓΝΟΚΑΘΑΡΙΣΤΗΡΙΑ
ΣΙΔΗΡΩΤΗΡΙΑ
ΣΠΥΡΙΔΩΝΟΣ Δ. ΚΑΣΙΜΑΤΗ
ΜΗΘΥΜΝΗΣ 39 - ΠΛΑΤ. ΑΜΕΡΙΚΗΣ - ΤΗΛ. 872.740

ΓΕΩΡΓΙΟΣ ΒΛΑΝΤΗΣ ΑΣΣΣΟΣ ΨΑΡΟΚΥΝΗΓΟΣ

Μερικοὶ συμπατριῶται σεν ἀναπτύσσουν δραστηριότητα μόνον εἰς τὸ κυνήγι. Μὲ ἴσην ἐπιτυχίαν ἐπιδίδονται καὶ εἰς τὰ θαλάσσια σπορ καὶ πρὸ παντὸς στὸ ψάρεμα; Εἶναι πολλοὶ εἰς τὴν κατηγορίαν αὐτὴν καὶ τοὺς ζηλεύουνε ὅσοι δὲν ἔχουν καλὰς σχέσεις μὲ τὸ ὑγρὸ στοιχεῖο. Γιατὶ μπορεῖ, κατὰ χρονιές, πουλιὰ νὰ ρθοῦν ἐλάχιστα. Ἐνῶ ψάρια ἔχει πάντοτε ἡ θάλασσα. Κ' ὅταν οἱ σκέτοι κυνηγοὶ ἱδρώσουν, γιὰ ἕνα ὀρτύκι, οἱ ψαροκυνηγοὶ κάνουν μπάζες σωστὲς στοὺς θυμαστοὺς ψαρότοπους τοῦ Τσιρίγου. Ἕνας τέτοιος ψαροκυνηγὸς εἶναι καὶ ὁ φίλος Γεώργος Βλαντής, ποὺ ἔφυγε προχθὲς στὴν Αὐστραλία. Ἀφοῦ πῆρε τὴ μερίδα του — μερίδα λέοντος — ἀπὸ ὀρτύκια καὶ λαγοὺς κι' ἀφοῦ ἀφάνισε τὴν ψαροκοσμο τῆς θάλασσας τῶν Μυρτιδίων, μᾶς ἄρισε γειὰ καὶ πάει στὴν Αὐστραλία νὰ κυνηγήσῃ, μὲ τὴν ἴδια, ἱκανότητα πουλιὰ — ψάρια καὶ λίρες. Ἀλλὰ καὶ κάτι ἄλλο μᾶς ἄφισε ὁ ἀγαπητὸς Γιῶργος γιὰ νὰ τὸν ἐνθυμούμεθα. Αὐτὲς τὶς δυὸ φωτογραφίες μὲ τὰ κυνήγι - ἁλιευτικὰ του τρόπαια. Στὴν πρώτη κρατεῖ δυὸ λαγούς, ἐσοδεία τῆς τελευταίας ἐξορμήσεώς στὴν περιοχὴ Μυρτιδίων, ποὺ πῆγε μαζὶ μὲ τὸ Μανώλη τὸν Προεστό, ποὺ εἶναι ἀληθινὸς προεστὸς τοῦ κόσμου τῶν λαγουδάδων. Στὴ δεύτερη φωτογραφία κρατεῖ μιὰ συναγρίδα ποὺ ἐμάρεψε μὲ τὰ ἁλιευτικά του σύνεργα κοντὰ στὰ νησάκια τῆς Παναγίας. Τὸ ὅπλο ποὺ φαίνεται στὴ φωτογραφία εἶναι τρισυπόστατο. Στὴν μιὰ κάνη μπαίνει φυσίγγι σοῦπερ - ἐξ (περίπτωσις λαγοῦ). Στὴν ἄλλη κάνη προσαρμόζεται τρίαινα (περίπτωσις ψαριῶν). Καὶ στὸ κάλυμμα τοῦ κοντακιοῦ χωρεῖ τὸ πορτοφόλι (περίπτωσις «Θοῦ κύριε φυλάκην τῷ στόματί μου...»)

Ἐκ μέρους τοῦ ψαροκυνηγάκου τῆς περιοχῆς τὸν εὐχαριστοῦμεν πού... ἔφυγε καὶ τοῦ εὐχόμεθα ἀλοψύχως καλὸ ταξίδι καὶ κάθε εὐημερίαν.

Η ΤΙΜΗ ΤΟΥ ΕΛΑΙΟΛΑΔΟΥ

Οἱ συμπατριῶται ἐλαιοπαραγωγοὶ δὲν εἶναι καθόλου εὐχαριστημένοι μὲ τὰς τιμὰς ἀσφαλείας τὰς ὁποίας ὥρισεν ἡ κυβέρνησις διὰ τὸ ἐλαιόλαδον. Ἀνέρχονται εἰς 21 — 24 δραχ μὰς κατὰ κιλὸν ἐλαίου ἀναλόγως τῶν περιεχομένων ὀξέων. Τὸ λάδι μὲ ὀξέα μηδὲν θὰ πωληθῇ πρὸ 24 δραχμὰς τὸ κιλό. Μὲ πέντε ὀξέα πρὸς 21 δραχμάς. Τὰ ἰδικά μας ἑπομένως θὰ διατιμηθοῦν γύρω εἰς τὰς 23 δραχμὰς κατὰ κιλόν. Διὰ νὰ ἐσοδεύσῃ ὅμως ὁ παραγωγὸς ἕνα κιλὸ ἐλαίου δὲν ἐπαρκοῦν οὔτε 22 οὔτε κἂν 30 δραχμαί. Τὰ ἡμερομίσθια διὰ τὴν συλλογὴν τοῦ ἐλαιοκάρπου κυμαίνονται περὶ τὰς 100 — 120 δραχμὰς καὶ οὔτε εὑρίσκονται ἐργάται. Ἡ καλλιέργεια τοῦ ἐλαιῶνος τὰ λιπάσματα καὶ τὰ ἄλλα ἔξοδα ἀπορροφοῦν ὅλην τὴν παραγωγὴν καὶ εἰς τὸν παραγωγὸν δὲν ἀπομένουν παρὰ οἱ κόποι. Μοιραίως λοιπὸν ἐγκαταλείπουν τὰς ἰδιοκτησίας των καὶ τρέπονται ποὸς τὴν ἀποδημίαν.

ΓΕΩΡΓΙΟΣ Ι. ΚΑΣΙΜΑΤΗΣ
ΔΙΚΗΓΟΡΟΣ
Γραφεῖον: Ἀκαδημίας 61, Ἀθῆναι 143. Τηλ. 613.277
Οἰκία Ἀκτὴ Θεμιστοκλέους 182 Πειραιεὺς 29, Τηλ. 454.074

Μετὰ πεντοετῆ μετεκπαίδευσιν εἰς τὴν γενικὴν χειρουργικὴν (εἰδικώτερον εἰς τὰς παθήσεις τοῦ στομάχου κλπ.), ἐπανῆλθεν ἐξ Ἀγγλίας καὶ ἐγκατεστάθη ὁριστικῶς εἰς Ἀθήνας, ὁ
Χειρουργος
ΓΕΩΡΓΙΟΣ ΔΗΜ. ΑΡΓΥΡΟΠΟΥΛΟΣ
(Υἱὸς τοῦ συνεργάτου μας κ. Δ.Γ. Ἀργυροπούλου)
Οὗτος διετέλεσεν ἐπιμελητὴς τοῦ Εἰκοστοῦ Συγκροτήματος Νοσοκομείων τοῦ Πανεπιστημίου τοῦ Μπέρμιγχαμ (Ἀγγλίας) ἤδη δὲ εἶναι ἐπιμελητὴς τοῦ Τζαινείου Γενικοῦ Νοσοκομείου Πειραιῶς.
Δέχεται 6—8 μμ. εἰς τὸ ἰατρεῖον του ὁδὸς Πατησίων 70, β' ὄροφος. (Στάσις Λεωφ. Ἀλεξάνδρας, ἔναντι τοῦ Ο.Τ.Ε.). Τηλέφωνον (προσωρινὸν) 884.476

ΦΑΡΜΑΚΕΙΟΝ ΛΕΜΟΥ
ΠΛΑΤΕΙΑ ΟΜΟΝΟΙΑΣ — ΑΘΗΝΑΙ
ΠΡΟΣΦΕΡΕΤΑΙ ΔΙΑ ΚΑΘΕ ΕΞΥΠΗΡΕΤΗΣΙΝ ΤΩΝ ΚΥΘΗΡΙΩΝ
★
ΕΙΣ ΦΑΡΜΑΚΑ — ΚΑΛΛΥΝΤΙΚΑ — ΟΠΤΙΚΑ
ΥΠΟ ΤΟΥ ΔΙΕΥΘΥΝΟΝΤΟΣ ΙΩΑΝΝ. ΚΑΣΙΜΑΤΗ

ΣΚΕΨΕΙΣ ΕΝΟΣ ΑΝΑΓΝΩΣΤΗ

ΤΟ ΕΡΓΟ ΤΟΥ ΔΗΜΗΤΡΗ ΑΡΓΥΡΟΠΟΥΛΟΥ

Ἐὰν θελήσῃ κανεὶς νὰ μιλήσῃ γιὰ τὸ λογοτεχνικὸ ἔργο τοῦ κ. Δημ. Ἀργυροπούλου θὰ βρεθῇ μπροστὰ σὲ ὄγκον πνευματικῆς παραγωγικότητος. Τὸ λογοτεχνικό του παρατσούκλι, προσμαρτυρεῖ τὴν ἀλήθεια τοῦ λόγου.

Ὁ Τάκης Μῶμος, μὲ πηγαία χιουμοριστικὴ διάθεσι, γλαφυρὴ ἀφήγηση καὶ ποιητικὸ τόνο, ἀναθυμίεται καὶ παρουσιάζει πορτραῖτα διαφόρων ἐποχῶν.

Ἡ περιρέουσα πνευματική του εὐφορία ἀρδεύει ὄχι μόνο τὶς σελίδες τῶν διαφόρων βιβλίων, ἀλλὰ καὶ τὶς σελίδες τόσον τοῦ περιοδικοῦ ὅσον καὶ τοῦ Κυθηραϊκοῦ τύπου.

Ἡ ἐπαγγελματική του ἰδιότης, στὸ ἄγχος τῆς πολεμικῆς καὶ μεταπολεμικῆς ἐποχῆς δὲν τὸν ἐφίνει ἀδιάφορον. Ἀλλά, ὡσὰν ἐμπρεσιονιστὴς ζωγράφος — ποὺ ὁ χρωστήρας του ἀφίνει ἔντονες γραμμὲς — παρουσιάζει, τὰ πρόσωπα τῆς ζωῆς εἴτε πραγματικά, εἴτε φανταστικά, σὲ ἔντονη παραστατικότητα. Ἡ ἰδιομορφία του σκορπίζει ἀδιάστο γέλιο στὴ δημιουργία τῶν διαφόρων τύπων Ἀθηναϊκῶν ἢ Κυθηραϊκῶν καὶ γενικὰ Λαϊκῶν.

Ἐπειδὴ ὁ λόγος περὶ λαϊκῶν τύπων καὶ ἡ ἄγραφος λαϊκὴ παράδοσις δὲν ἔχει μείνει ἀμέτοχος στὴ δημιουργία τέτοιων τύπων ἀξίζει τὸν κόπον ν, ἀναφέρωμεν ἕνα, λαϊκῆς ἐμπνεύσεως. Κάποτε ζοῦσε στὸ νησὶ ἕνα ἀνδρόγυνο. Ἡ γυναίκα ὅμως ἦταν κλασικὴ τεμπέλα καὶ γι' αὐτὸ γύριζε πάντοτε κουρελιάρα. Τὴν παραμονὴ τοῦ πανηγυριοῦ ποὺ θὰ γινότανε στὸν Ἅγιο Μάμα τῆς περιοχῆς Σταβλὶ λέει στὸν ἄνδρα της: δὲν πᾶμε στὸ πανηγύρι, Ἐκεῖνος τῆς ἀπήντησε, πῶς νὰ πᾶμε ἀφοῦ δὲν ἔχεις φόρεμα νὰ φορέσῃς; Ἀφοῦ δμως συνεννοήθηκε μὲ τὶς γειτόνισσες νὰ τῆς δανείσουν ἕνα καὶ κατὰ τὴν ὥρα τοῦ χοροῦ νὰ τῆς τὸ πάρουν πρὸς παραδειγματισμόν, ἐδέχθη τὴν πρότασίν της. Ἔτσι καὶ ἔγινε. Μετὰ τὴν λειτουργίαν — κατὰ τὸ πανελλήνιον ἔθιμον ἐστήθη χορός. Κατὰ τὴν ὥραν τοῦ χοροῦ, ἐφορμοῦν οἱ γειτόνισσες τῆς ἁρπάζουν τὸ φόρεμα καὶ τὴν ἀφίνουν ἡμίγυμνη.

Ἐδῶ ἡ λαϊκὴ παραστατικότης μὲ ἱστορικὴ καὶ γραμματικὴ ἀκρίβεια, δημιουργεῖ τὸν τύπον της. Τὴν Ὁμηρικὴ Ἠλακάτη — μὲ τὴν ὁποίαν ὕφαινε ἡ Πηνελόπη, ἀναμένουσα τὸν Ὀδυσσέα — ὁ Λαὸς τὴν μετεγλωττησε σὲ Ἀλεκάτη. Εἶναι μαζὶ μὲ τὴ ρόκα καὶ τὸν ἀργαλειὸ ἀπὸ τὰ ἐπουσιώδη εἴδη τῆς γυναικείας χειροτεχνίας· ἡ ἀνέμη, ὄχι ἡ περιστροφικὴ ἀλλὰ ἐκείνη ποὺ γυρίζει σὰν τροχός. Ἀφοῦ, λοιπόν, γύρισε ἀπὸ τὸ πανηγύρι ντροπιασμένη ἡ τεμπέλα, ἤρχισε τὴν ἑτοιμασίαν τραγουδώσα (Νέθε, νέθε ἀδράχτι μου. Κατέδαζε ἀλεκάτη μου. Θυμᾶστε τί ἐπάθαμε στὸν Ἅγιο «ἐγδυμνόκολο»).

Πολλὰ θὰ μποροῦσαν νὰ γραφοῦν γιὰ τὸ πολυγραφικὸν ἔργον τοῦ Τάκη Μῶμου. Ἀλλά.... ἂς εἶναι αὐτὰ τὰ ὀλίγα, ὕστερα ἀπὸ τὴν ἀναγκαστικὴ καθήλωσι.

ΓΕΩΡΓΙΟΣ ΜΟΥΛΟΣ
Ὀρθολιθιανός

ΑΝΑΧΩΡΗΣΕΙΣ ΕΚΛΕΚΤΩΝ ΣΥΜΠΑΤΡΙΩΤΩΝ

Ἀφοῦ παρέμειναν ἐπὶ ἄρκετους μήνας εἰς τὴν πατρίδα, ἀνεχώρησαν εἰς Αὐστραλίαν, ὅπου εἶναι ἐπαγγελματικῶς ἀποκατεστημένοι οἱ κάτωθι ἀγαπητοὶ συμπατριῶται μας.

— Μηνᾶς Εὐαγγέλου Βενάρδος μετὰ τῆς συζύγου του Καίτης καὶ τῶν χαριτωμένων τέκνων των. Ὁ κ. Βενάρδος κατάγεται ἀπὸ τὸν Καραβᾶ καὶ κατευθύνεται εἰς Κουηνσλάνδην, εἰς τὴν πόλιν Σαντγκεῖτ.

— Γεώργιος Δαμιανοῦ Βλαν τῆς μετὰ τῆς συζύγου του Κατίνας καὶ τῶν χαριτωμένων τέκνων των. Ὁ κ. Βλαντῆς κατάγεται ἀπὸ τὸ χωρίον Καλοκαιρινές καὶ κατευθύνεται εἰς Γουγκαράττα τῆς Βικτωρίας.

— Νικόλαος Π. Λεοντσίνης μετὰ τῆς συζύγου του Εἰρήνης. Ὁ κ. Λεοντσίνης κατάγεται ἀπὸ τὸ χωρίον Κεραμουτὸ καὶ μεταβαίνει εἰς τὴν πόλιν Καμπέρρα.

— Ἐμμανουὴλ Λεοντσίνης μετὰ τῆς συζύγου του Εὐδοκίας. Ὁ κ. Ἐμμανουὴλ Λεοντσίνης κατάγεται ἀπὸ τὸ χωρίον Κεραμουτὸ καὶ κατευθύνεται εἰς τὴν πόλιν Σύδνεϋ.

— Ἀπόστολος Κοντολέων μετὰ τῆς κυρίας του Πελαγίας καὶ τοῦ υἱοῦ των Ἐμμανουήλ. Ὁ κ. Κοντολέων κατάγεται ἀπὸ τὸ χωρίον Αὐλέμονας καὶ μεταβαίνει εἰς τὴν πόλιν Σύδνεϋ.

— Νικόλαος Δ. Σοφίος μετὰ τῆς κυρίας του Πόπης καὶ τῶν χαριτωμένων τέκνων των. Ὁ κ. Σοφίος κατάγεται ἀπὸ τὸ χωρίον Λογοθετιάνικα καὶ κατευθύνεται εἰς τὴν πόλιν Μπρίσμπαν τῆς Κουηνσλάνδης.

— Κοσμᾶς Ἀνθούσης ἐκ τοῦ χωρίου Βιαράδικα. Ὁ κ. Ἀνθούσης μεταβαίνει εἰς τὴν πόλιν Ρέντκληφ τῆς Κουηνσλάνδης.

— Γεώργιος Σπύρου Μεγαλοκονόμος ἢ Καραστπύρος. Ὁ κ. Μεγαλοκονόμος κατάγεται ἀπὸ τὸ χωρίον Καψάλη καὶ μεταβαίνει εἰς τὴν πόλιν Σαντγκεῖτ τῆς Κουηνσλάνδης.

— Γαρυφαλλιὰ Κοσμᾶ Ζαγλανίκη μετὰ τῶν υἱῶν της Ἀντωνίου καὶ Χαραλάμπους. Ἡ κ. Ζαγλανίκη κατάγεται ἐκ Ποτα μοῦ καὶ μεταβαίνει εἰς Αὐστραλίαν πρὸς συνάντησιν τοῦ συζύγου της, ἀποδημήσαντος πρὸ ὀλίγων ἐτῶν.

— Εἰρήνη Κοσμᾶ Φατσέα ἐκ τοῦ χωρίου Κλαράδικα. Ἡ δεσποινὶς Φατσέα ἀναχωρεῖ εἰς Αὐστραλίαν διὰ πρώτην φοράν, προσκεκλημένη τῶν ἐκεῖ συγγενῶν της.

— Παναγιώτης Κεντρωτὴς μετὰ τῆς κυρίας του Τριανταφυλλιᾶς. Ὁ κ. Κεντρωτὴς κατάγεται ἀπὸ τὸ χωρίον Φράτσια. Μεταβαίνει δὲ εἰς Κουηνσλάνδην πρὸς συνάντησιν τῶν ἐκεῖ καλῶς ἐγκατεστημένων τέκνων του.

— Σπῦρος Φατσέας ἐκ τοῦ χωρίου Φατσάδικα. Ὁ κ. Φατσέας μεταβαίνει εἰς Κουηνσλάνδην πρὸς συνάντησιν τῆς οἰκογενείας του.

Ὁμοίως ἀνεχώρησεν εἰς Ἀμερικὴν ὁ ἐκ Φρατσίων ἀγαπητὸς συμπατριώτης μας κ. Δημήτριος Παυλάκης. Ὁ κ. Παυλάκης μεταβαίνει εἰς τὴν πόλιν Ἅγιος Λουδοβίκος ὅπου εἶναι καλῶς ἀποκατεστημένος ἀπὸ πολλῶν ἐτῶν.

— Ἀνεχώρησαν εἰς Εὐρώπην χάριν ἀναψυχῆς οἱ γνωστοὶ ἐπιχειρηματίαι κ.κ. Ἀνδρέας Ράϊκος καὶ Νικόλαος Δ. Στρατηγὸς μετὰ τῆς κυρίας του Θεοδώρας.

ΑΝΑΚΟΙΝΩΣΙΣ

Τὸ Νομαρχιακὸν Ταμεῖον Πειραιῶς κατόπιν σχετικῆς προτάσεώς μου δέχεται προσφορὰς εἰς τὰς σχετικὰς δημοπρασίας διὰ τὴν ἐκτέλεσιν εἰς τὴν νῆσον μας τῶν διαφόρων ἔργων (ὁδοποιΐας, ὑδρεύσεως κ.λ.π.) ὄχι μόνον ἀπὸ ἐργολάβους κεκτημένους δίπλωμα Δημοσίων Ἔργων, ἀλλὰ καὶ ἁπλοὺς ἐμπειροτέχνας. Οὕτως ἡ ἐργολαβία ἐπισκευῆς καὶ συντηρήσεως τῆς ἐπαρχιακῆς ὁδοῦ ἀπὸ Φριλιγκιάνικα εἰς ὅρμον Παλαιοπόλεως (δρόμος Μάκρωνα) δαπάνης 200.000 δρχ. κατεκυρώθη εἰς τὸν ἐμπειροτέχνην κ. Βαλέριον Κασιμάτην, ἐκ τοῦ χωρίου Λε βάδι.

Ἤδη ἐν ὄψει προκηρύξεως σχετικῶν δημοπρασιῶν διὰ τὰ νέα ἔργα (δηλαδὴ διὰ τὴν ἐπισκευὴν καὶ συντήρησιν τῶν ἐπαρχιακῶν ὁδῶν τῆς νήσου συνολικῆς δαπάνης 900.000 δρχ., διὰ τὴν ἐπισκευὴν καὶ ἀποπεράτωσιν τῆς ἀγροτικῆς ὁδοῦ ἀπὸ Καραβᾶ εἰς Πλατεῖαν Ἄυμον, συνολικῆς δαπάνης 1.000.000 δρχ., διὰ ἀγροτικὴν ὁδοποιΐαν συνολικῆς δαπάνης 200 000 δρχ., διὰ ἔργα ὑδρεύσεως κ.λ.π.), παρακαλοῦνται ἅπαντες οἱ ἐπιθυμοῦντες Κυθήριοι ἐμπειροτέχναι, εἴτε εἰς τὴν νῆσον εἴτε ἐκτὸς ταύτης κατοικοῦντες, ὅπως προσέρχωνται εἰς τὰς προκηρυσσομένας δημοπρασίας καὶ ὑποβάλλουν σχετικὰς προσφορὰς εἰς τὴν ἁρμοδίαν Τριμελῆ Ἐπιτροπὴν Δημοπρασιῶν τοῦ Νομαρχιακοῦ Ταμείου Πειραιῶς, τῆς ὁ

ΤΑ ΑΠΑΡΑΜΙΛΛΑ ΤΟΠΙΑ ΜΑΣ

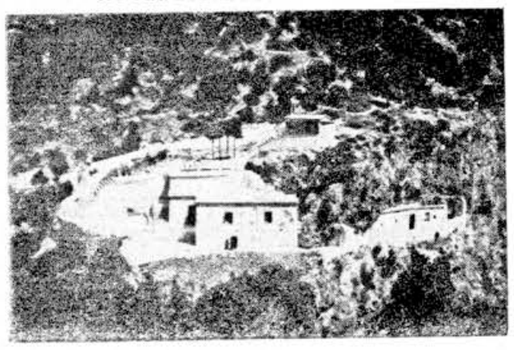

Τὸ ἱερὸν προσκύνημα «Ὀρφανῆς» Μυλοποτάμου, τὸ ὁποῖον ἀνεκαίνισεν ἡ φιλοπατρία τῶν Κυθηρίων, διὰ τοῦ δραστηρίου καὶ ἐνθουσιώδους διαχειριστοῦ αὐτοῦ, κ. Ἰωάννου Περ. Καρύδη. Τὸ τοπίον εἶναι ἀπαράμιλλον εἰς ὡραιότητα. Τὸ ἱερὸν προσκύνημα ἀπέχει ἀπὸ τὴν θάλασσαν περὶ τὰ 1.500 μ. Ὁ δρόμος πρὸς τὴν γραφικὴν παραλίαν «Καλάμι», ἀρχίζει ἐξωθι τοῦ παρεκκλησίου τῶν Ταξιαρχῶν, καὶ ἀναμένει τὴν συνδρομὴν ὅλων.

ΕΠΕΤΥΧΕ ΠΛΗΡΩΣ Η ΑΠΟΣΤΟΛΗ ΤΗΣ ΦΙΛΑΡΜΟΝΙΚΗΣ ΚΥΘΗΡΩΝ

ΚΑΤΕΚΤΗΣΕ ΤΗΝ ΑΓΑΠΗΝ ΟΛΩΝ

Μόλις δεκαοκτὼ μηνῶν ζωὴν συνεπλήρωσε ἡ Φιλαρμονικὴ Κυθήρων. Καὶ ἦσαν οἱ δεκαοκτὼ αὐτοὶ μῆνες γεμάτοι κόπους καὶ ἀγωνίες, γιὰ νὰ θεμελιωθῆ ἡ προσπάθεια. Ξεκίνησε ἡ Φιλαρμονικὴ μὲ μόνον τὸν ἐνθουσιασμὸν τῶν πρωτεργατῶν της. Οὔτε ὄργανα ὑπῆρχον, οὔτε χρήματα διὰ νὰ ἀγορασθοῦν ὄργανα, οὔτε ἄρκετὰ πρόσωπα, γιὰ νὰ πάρουν τὰ ὄργανα στὰ χέρια των, νὰ συγκροτήσουν τὴν Μπάντα. Ἐν τούτοις μέσα στοὺς πρώτους δεκαοκτὼ μῆνες ἔκαμε παντοῦ αἰσθητὴ τὴν παρουσία της. Εἰς τὶς Ἐθνικὲς ἑορτές, στὶς ἱερὲς λιτανεῖες, στὶς χορευτικὲς ἐκδηλώσεις. Καὶ ἡ ἐμφάνισίς της σκόρπισε παντοῦ τὴν εὐχαρίστησι. Πολλὲς φορὲς γέμισε μὲ ρίγη συγκινήσεως τὸ Κυθηραϊκὸ κοινό. Ἀπὸ τὸ τίποτε ποὺ ξεκίνησε, σήμερον ἔχει τὰ κατηρτισμένα μέλη της, τὰ ἀπαραίτητα ὄργανά της, τὰς στολὰς καὶ τὰ τόσα ἄλλα ἐφόδια ποὺ χρειάζεται γιὰ μιὰ ἐπιβλητικὴ ἐμφάνισι, ἀνάλογη μὲ τὸν προορισμό της. Ἀλλὰ τὸ σπουδαιότερο κεφάλαιο τῆς δεκαοκταμήνου προσπαθείας, εἶναι ὅτι κάθε συμπατριώτης τοῦ Νησιοῦ συνειδητοποίησε τὴν χρησιμότητά της καὶ κατάλαβε τὴν ἀξία της ὡς πολιτιστικοῦ παράγοντος. Γι' αὐτὸ ὅπου καὶ ἂν ἐμφανισθῆ ἡ φιλαρμονικὴ τὴν ὑποδέχεται τὸ κοινὸν μὲ τὸν ζωογόνον δι' αὐτήν, ἐνθουσιασμόν του.

Βεβαίως μόνος ὁ ἐνθουσιασμὸς τῶν εὐαρίθμων πρωτεργατῶν, δὲν ἦτο ἱκανὸς νὰ φέρῃ τὸ σημερινὸ λαμπρὸν ἀποτέλεσμα. Αὐτὸ ὀφείλεται κατὰ πρῶτον λόγον εἰς τοὺς ὀλίγους ἐκλεκτοὺς γνωστοὺς ἢ ἀνωνύμους δωρητὰς καὶ συνδρομητὰς τῆς ὡραίας προσπαθείας, ποὺ μὲ τὴν βοήθειάν των παρεκάμφθησαν καὶ κατενικήθησαν τὰ οἰκονομικὰ ἐμπόδια. Διότι διὰ νὰ ἀγορασθοῦν τὰ ὄργανα, αἱ στολαὶ καὶ ὅλα τὰ ἄλλα εἴδη μιᾶς συγκροτημένης Μπάντας, δὲν ἀρκεῖ ὁ ἐνθουσιασμός. Χρειάζονται χρήματα καὶ μάλιστα πολλά. Κι' αὐτὸ ἀκριβῶς ἔσπευσαν νὰ πράξουν οἱ φιλόμουσοι καὶ φιλοπάτριδες συνδρομηταὶ τῆς φιλαρμονικῆς. Νὰ στείλουν χρήματα. Ἔτσι ἠξιοποιήθη ὁ ἐνθουσιασμὸς τῶν πρωτεργατῶν καὶ ἱκανοποιήθη ὁ πόθος των νὰ συμβάλουν εἰς τὴν ἀνύψωσιν τῆς πολιτιστικῆς στάθμης τοῦ Νησιοῦ μας. Ἐκφράζομεν ἀπείρους εὐχαριστίας πρὸς ὅλους τοὺς συνδρομητὰς καὶ τοὺς διαθεβαιοῦμεν ὅτι καταβάλλομεν κάθε προσπάθειαν διὰ νὰ ἀντα ποκριθῶμεν εἰς τὰς προσδοκίας των καὶ εἰς τὸ ἱερὸν καθῆκον μας ἔναντι τοῦ Κυθηραϊκοῦ λαοῦ. Ὅπως καὶ μέχρι σήμερον θὰ συνεχίσουμε καὶ εἰς τὸ μέλλον τὰς φροντίδας μας, ὥστε ἡ Φιλαρμονικὴ Κυθήρων νὰ ὁλοκληρωθῆ καὶ νὰ ἐπιτελέσῃ τὸν ὡραῖον προορισμόν της.

Ἀλλὰ τὸ σπουδαιότερο κεφάλαιο τῆς δεκαοκταμήνου προσπαθείας, εἶναι ὅτι κάθε συμπατριώτης τοῦ Νησιοῦ συνειδητοποίησε τὴν χρησιμότητά της καὶ κατάλαβε τὴν ἀξία της ὡς πολιτιστικοῦ παράγοντος. Γι' αὐτὸ ὅπου καὶ ἂν ἐμφανισθῆ ἡ φιλαρμονικὴ τὴν ὑποδέχεται τὸ κοινὸν μὲ τὸν ζωογόνον δι' αὐτήν, ἐνθουσιασμόν του.

Βεβαίως μόνος ὁ ἐνθουσιασμὸς τῶν εὐαρίθμων πρωτεργατῶν, δὲν ἦτο ἱκανὸς νὰ φέρῃ τὸ σημερινὸ λαμπρὸν ἀποτέλεσμα. Αὐτὸ ὀφείλεται κατὰ πρῶτον λόγον εἰς τοὺς ὀλίγους ἐκλεκτοὺς γνωστοὺς ἢ ἀνωνύμους δωρητὰς καὶ συνδρομη

Θεωροῦνται ἰδιωτικὰ τὰ δάση κι' οἱ βοσκότοποι

Ὡς πρὸς δὲ τὰ δάση καὶ τὰς βοσκὰς εἰδικότερον ἐφ' ὅσον ἐξεδόθη ταπίον, ταῦτα θεωροῦνται ἰδιωτικὰ καὶ διέπονται ὑπὸ τοῦ Ὀθωμαν.κοῦ Νόμου περὶ γαιῶν, ὥστε ἡ ἐπὶ τούτων κυριότης ἦτο πάντοτε περιωρισμένη, ἰσχύουν δὲ καὶ ἐπὶ τούτων τ' ἀνωτέρω ἐκτεθέντα διὰ τὰς γαίας ἐν γένει, ὅσον ἀφορᾷ τὴν ἄνευ τίτλου ἐξουσίαν αὐτῶν, ἐφ' ὅσον ὑπάρχει χρῆσις ἢ κάρπωσις, παρεχωρήθησαν δ' ὡσαύτως καὶ ταῦτα ὑπὸ τὰς ἀνωτέρω προϋποθέσεις εἰς τοὺς ἔχοντας δικαίωμα ἐξουσιάσεως κατὰ τὰ 4)5 ἑξ ἀδιαιρέτου κατ' ἀκολουθίαν τοῦ ἄρθρου 49 Ν. 2052)1920. (ἄρθρον 1 δ.ἀ τοῦ Ν. 2072)1917 κυρωθέντος ὑπ' ἀριθ. 2468) Δ)τος τῆς προσωρινῆς Κυβερνήσεως Θεσσαλονίκης), ἀριθ. 106 τοῦ ἀπὸ 3)10)1924 Δ)τος περὶ κωδικοποιήσεως τῶν Ἀγροτικῶν Νόμων, ἄρθρ. 143 τοῦ Πρ. Δ)τος τῆς 16)22 — 10 — 1926 «περὶ κωδικοποιήσεως τῶν Ἀγροτικῶν Νόμων».

Κατ' ἀκολουθίαν δὲ τοῦ Α. Ν. 2124)39 καὶ τοῦ Ν.Δ. 831)41 κυρωθέντος διὰ τῆς ὑπ' ἀριθ. 256)46 ἀποφ. Ὑπουργ. Συμβουλίου, τὸ ἐναπομεῖναν συμφώνως τῷ Ν. 5496 (ἄρθρο. 143) εἰς τὸ Δημόσιον δικαίωμα συγκυριότητος τοῦ 1)5 ἑξ ἀδιαιρέτου, δύναται νὰ μεταβιβασθῆ εἰς τοὺς ἰδιοκτήτας τῶν 4)5 ὑπὸ τὰς προϋποθέσεις τῶν ἀνωτέρω διατάξεων.

Ὁ Νόμος εἰδικότερον περὶ δασῶν τοῦ Ὀθωμανικοῦ Κράτους, τῆς 11 Σεβὰλ 1286, ἀναγνωρίζει τὴν ὕπαρξιν ἰδιωτικῶν δασῶν (κορού) παραλλήλως πρὸς τὰ δημόσια, τὰ βακούφια καὶ τὰ ἀνήκοντα εἰς τὰς κώμας (Μπαλταλίκια) (Α. Π. 450)59 ΝΟΒ 8. 131, Α. Π. 677)1926 Νο6 11.573, Α. Π. 386)61 ΝοΒ 10.75, Δ·οικ. Δικ. Ὑπουργ. Γεωργ. 11) 1922, Θ. ΛΓ 126, Γνωμοδ. Θεοδωρίδου Θ. Μ. 550), ἀλλὰ παραπέμπει ὡς πρὸς τὴν διαχείρισιν κλπ. αὐτῶν εἰς τὸν Νόμον περὶ γαιῶν.

Ἐπὶ τῶν βοσκοτόπων οἵτινες ἀνήκον εἰς τὸ Τουρκικὸν Δημόσιον κατὰ τὸν Νόμον περὶ γαιῶν, διὰ τὴν ἐπικαρπίαν τῶν ὁποίων δὲν ὑπῆρχεν ἔγγραφον, (ταπί) ἐκδοθὲν παρὰ τῆς ἀρμοδίας Τουρκικῆς ἀρχῆς, ἀλλὰ ὑπῆρχεν δικαίωμα νομῆς δ.ἀ τοὺς κατοίκους τῶν χωρίων εἰς τὴν περιοχὴν τῶν ὁποίων εὑρίσκοντο, διετηρήθη τὸ δικαίωμα τοῦτο, αἱ κατὰ διαδοχὴν δὲ τοῦ Τουρκικοῦ Δημοσίου δικαιώματι πολέμου περιελθόντες εἰς τὸ Ἑλληνικὸν Δημόσιον βοσκότοποι οὗτοι, περιῆλθον ἐν συνεχείᾳ εἰς τὴν κυριότητα τῶν κοινοτήτων ἐντὸς τῶν διοικητικῶν ὁρίων τῶν ὁποίων κεῖνται, κατ' ἀκολουθίαν τῶν Ν. ΔΝΖ)12 καὶ τοῦ Κώδικος «Περὶ Δήμων καὶ Κοινοτήτων» (Ἴδ. καὶ Α.Π. 385)60 ΝοΒ 8.1272, Ἐπ. Ἀπολ. Κοζ. 332)58 ΕΕΝ 26, 557, Α.Π. 220)60 ΝοΒ 8.969 ΕΕΝ 27, 495, Ἀρχ. Ν. ΙΛ 450).

ΙΙΙ.— Ἐξαίρεσις ὑπῆρξεν διὰ τὰς περιοχὰς αἵτινες παραδόθησαν διὰ συνθήκης εἰς τοὺς Τούρκους εἰς τοὺς κατοίκους τῶν ὁποίων ἀφέθη πλὴν τοῦ δικαιώματος αὐτοδιοικήσεως καὶ πλήρες δικαίωμα ἰδιοκτησίας ἐναντι καταβολῆς ὡρισμένης φορολογίας. Ἐπὶ τῶν κτημάτων τούτων τῶν κατὰ πλήρη κυριότητα ἐξουσιαζομένων (συρφιμούλκι) ἢ ἄλλως καϊλουμένων ἐραζῆϊ Μεμλουκέϊ χαραδτζὴ ἐφηρμόζετο τὸ Ἱερὸν Μουσουλμανικὸν Δίκαιον καὶ ὁ Ὀθωμανικὸς Ἀστικὸς Κῶδιξ.

Κατὰ τὸ ἄρθρον 1192 τοῦ Κώδικος τούτου «ἕκαστος ἐξουσιάζει τὸ κτῆμα αὐτοῦ ὡς βούλεται». Ὁ κύριος τῆς γῆς εἶναι ἐπίσης κύριος καὶ τῶν ἐπ' αὐτῆς καὶ τῶν ὑπ, αὐτὴν» (ἄρθρον 1194).

Κατ' ἄρθρον δὲ 1244 «Τὰ ἐν τῷ κτήματι τινὸς αὐτοφυῶς παραγόμενα δένδρα εἰσὶ κτῆμα τοῦ κυρίου του κτήματος. Ἄνευ τῆς ἀδείας αὐτοῦ οὐδεὶς ἕτερος δύναται νὰ ξυλευθῆ, ἐὰν δὲ ξυλευθῆ ὀφείλει ἀποζημίωσιν».

Τὰ κτήματα συνεπῶς ταῦτα ὡς καὶ τὰ ἐντὸς τῶν χωρίων ἀστικὰ ἀκίνητα ἦσαν κτήματα πλήρους ἰδιοκτησίας (μούλκια) μεταβιβαζόμενα καὶ ἄνευ ἐγγράφου δ.' ἁπλῆς συμφωνίας τῶν μερῶν εἰς τὰ κινητὰ πράγματα. (Ἴδ. Ἐλευθεριάδου Γνωμ. Θ. ΛΓ' 558, Θ. ΛΣΤ 109). Τὰ πλεῖστα τῶν κτημάτων τῆς παλαιᾶς Ἑλλάδος καὶ τῶν νέων χωρῶν ἦσαν κτήματα τῆς κατηγορίας τῶν δημοσίων γαιῶν, ἐνῶ τὰ κτήματα νήσων τινῶν ἀνήκον εἰς τὴν κατηγορίαν τῶν μουλκίων.

IV.— Τὸ Ἑλληνικὸν Δημόσιον διαδεχθὲν κατ' ἀκολουθίαν τῶν συνθηκῶν εἰρήνης μετὰ τὸν ὑπὲρ ἀνεξαρτησίας ἀγῶνα καὶ τοὺς διαφόρους ἀπελευθερωτικοὺς πολέμους εἰς τὰ κυριαρχικὰ του δικαιώματα τὸ τουρκικὸν κράτος, δὲν ἦτο δυνατὸν ν' ἀποκτήσῃ καὶ ἐπὶ τῶν ἀκινήτων καὶ τῶν ἀντικειμένων τρέπτους ἐκ τούτου συνεπείας καὶ ἐπὶ τῶν διατάξεων τῶν ρυθμιζουσῶν τὰ περιουσιακὰ ἑνὸς γένει δικαιώματα.

ΙΙ.— Εἶναι γνωστὸν ὅτι αἱ νῆσοι τοῦ Ἰονίου ἐν αἷς καὶ τὰ Κύθηρα ἐγνώρισαν μὲν ποικιλωνύμους κατακτητάς, ἀλλ' ηὐτύχθησαν ν' ἀπαλλαγῶσιν τῆς Τουρκικῆς κατοχῆς καὶ τῶν ἐκ ταύτης συνεπειῶν. Οἱ Τοῦρκοι ἐλθόντες ὡς κατακτηταὶ με τὰ ὑποταγὴν ὁλοκλήρου τῆς ἠπειρωτικῆς καὶ νησιωτικῆς Ἑλλάδος ἐφήρμοσαν διὰ τὰς πλείστας τῶν περιοχῶν, αἵτινες εἶχον κατακτηθῆ διὰ τῶν ὅπλων, τὸ δίκαιον τοῦ πολέμου, κατὰ τὸ ὁποῖον, συμφώνως καὶ πρὸς τὰς διατάξεις τοῦ Κορανίου καὶ τοῦ Ἱεροῦ Μουσουλμανικοῦ Δικαίου, ἡ γῆ τῶν δορυαλώτων (Μπάγδετεν) ἐθεωρεῖτο περιελθοῦσα εἰς τὸ Τουρκικὸν Δημόσιον, καὶ ἀπετέλεσεν τμῆμα τῶν Δημοσίων αὐτοῦ γαιῶν, (ἐραζῆϊ — Μιριγέ). Τὸ καθεστὼς τοῦτο ἐπεβεβαίωσεν ὁ Νόμος περὶ γαιῶν τῆς 7 Ραμαζὰν 1274 (1856) κατὰ τὰς διατάξεις τῶν ἄρθρων 3, 30 καὶ 92 τοῦ ὁποίου, δημόσιαι γαῖαι (ἐραζῆϊ — Μιριγὲ) εἶναι οἱ ἀγροί, οἱ λειμῶνες, τὰ λειβάδια, τὰ θέρετρα, ἤτοι αἱ χειμεριναὶ καὶ θεριναὶ βοσκαί, τὰ δάση κλπ.

Κατὰ τὰς ἐξαιρετικὰς διατάξεις τοῦ Νόμου τούτου ἡ κυριότης ἐπὶ τῶν ἀνωτέρω γαιῶν ἐν γένει ἀνήκει εἰς τὸ Δημόσιον, κατόπιν ἀδείας δὲ τοῦ ἐπὶ τούτω εἰδικοῦ ὑπαλλήλου τοῦ Κράτους, διὰ χορηγήσεως ταπίων φερόντων τὸν Σουλτανικὸν Τουγρᾶν, συνεχωρεῖτο ἡ παραχώρησις ἐξουσίας, (χάκκι τεσσαρούφ) προσποριζούσης εἰς τὸν κάτοχον τοῦ ταπίου ἐπικαρπίαν ἐπὶ τῆς γῆς ἄνευ βεβαίως κτήσεως κυριότητος ("Ἰδ. Ἑρμηνεία Νόμου περὶ γαιῶν Μ. Καρατζίδη, Ὀθωμανικοὺς Κώδικας ὑπὸ Δ. Νικολαΐδη, Α. Π. 460)59 ΕΕΝ 27, 27, ΝοΒ 8, 131, Ε. Θεσ. 555)58 Ἀρμ. 1 509, Α.Π. 677)62 ΝοΒ 11.573).

Τὸ δικαίωμα ἐξουσιάσεως ἀποκτᾶ κατὰ τὸ ἄρθρον 88 τοῦ Νόμου τῆς 7 Ραμαζὰν καὶ ὁ ἄνευ ἀμφισβητήσεως ἐξουσιάσας καὶ καλλιεργήσας ἐπὶ δέκα ἔτη δημοσίας καὶ ἀφιερωμένας γαίας καὶ ἐὰν στερεῖται τίτλου (ταπίου) ὅπερ ἐφ' ὅσον ἤθελεν ζητηθῆ παρέχεται δωρεὰν πρὸς ἀπόδειξιν τοῦ οὕτω κτηθέντος δικαιώματος (Α.Π. 234)57, ΕΕΝ 24.797, ΝοΒ 5.799, Α.Π. 450)59 ΝοΒ 8.131). Εἰς τοὺς ἀνωτέρω ἔχοντας δικαιώματα ἐξουσιάσεως (τεσσαρούφ) ἐπὶ ἀκινήτων τῆς κατηγορίας τῶν δημοσίων γαιῶν (ἐραζῆϊ — ἐμιριγὲ) παρεχωρήθη ἐν συνεχείᾳ ὑπὸ τοῦ ἑλληνικοῦ Κράτους διὰ τοῦ ἄρθρου 49 τοῦ Ν. 2052)1920 καὶ ἄρθρον 143 τοῦ Κώδικος Ἀγροτικοῦ Νόμου 5496, δικαίωμα κυριότητος κατὰ τὰ 4)5 ἑξ ἀδιαιρέτου ἐπὶ τοῦ ὅλου κτήματος, ἐπὶ τοῦ ὑπολοίπου 1)5 ἑξ ἀδιαιρέτου ἐπὶ τοῦ ὅλου κτήματος ἀποκτήσαντος τοῦ Δημοσίου δικαίωμα ἐξουσιάσεως, ὅπερ ὅμως δικαίωμα τοῦ Δημοσίου περιῆλθεν εἰς τοὺς συνιδιοκτήτας αὐτοῦ κατὰ τοὺς ὅρους τῶν ἄρθρων 101 — 114 τοῦ κατ' ἐξουσιοδότησιν τοῦ ἄρθρου 2 τοῦ Ν. 4266)29 ἐκδοθέντος Δ)τος τῆς 11)11)1929 «περὶ Διοικήσεως Δημοσίων Κτημάτων» ὡς ἐτροποποιήθη ὑπὸ τοῦ Ν. 1540)38.

Εἰς ψήφισμα δὲ σχετικὸν τῆς ἐποχῆς ὅπερ ἀναφέρει ὁ Χώτης ἐν τῇ ἱστορίᾳ του (Χιώτη, ἱστορικὰ ἀπομνημονεύματα Ἐπτανήσου Τόμος Γ' σελὶς 71) ἰδοὺ πῶς οἱ Βενετοὶ ἐξεφράζον το περὶ τῶν Ἑλλήνων:

«Τὸ μεγαλοπρεπὲς καὶ σκηπτοῦχον ἔθνος τῶν Ἑλλήνων ὡς ἀξιόχρεων τῇ Βενετικῇ πολιτείᾳ ἔσεται προτιμητέον καὶ δι' ὃ οἱ προσήκοντες αὐτῇ συναρθρωθοῦνται τῇ πολιτείᾳ ἐξ ἴσου τοῖς Γερμανοῖς. Ἑβραῖοι, Τοῦρκοι καὶ Σαρακηνοὶ ἐξαιροῦνται τοιαύτης βαθμολογίας».

Μὴ δυναμένη ἡ Ἑνετικὴ Πολιτεία νὰ διατηρῇ ὑπὸ τὴν κατοχὴν της τὰς νήσους λόγῳ τῶν μεγάλων δαπανῶν εἰς ἃς θὰ ὑπεβάλετο διὰ τὴν διατήρησιν τῆς ἐξουσίας της ἐπ' αὐτῶν, παρεχώρησεν ταύτας εἰς εὐγενεῖς Βενετούς. μὲ τὴν ὑποχρέωσιν ὅπως οἱ τιμαριοῦχοι οὗτοι ἐν ὀνόματι τῆς Ἑνετικῆς Πολιτείας διαφυλάττωσιν καὶ προστατεύουσιν τὰς νήσους ἐναντίον τῶν ἐπιβουλευομένων τὰ ἐπὶ τούτων κυριαρχικὰ της δικαιώματα «μὴ παρενοχλοῦντες, πρόσωπα, ἐμπορίαν καὶ ὑπάρχοντα Βενετῶν ὑπηκόων. γιγνώσκοντες τὸν αὐτὸν ἐχθρὸν καὶ φίλον, ἀπέχοντες πολέμου καὶ ἀνασκωχῆς ὅπλων ἄνευ ἀδείας αὐτῆς. ('Ακολουθεῖ)

Θεωροῦνται ἰδιωτικὰ τὰ δάη κι' οἱ βοσκότοποι

Ἐπὶ τῶν ἀνωτέρω γενικῶς ἰσχύοντα ἐπὶ τῶν ἀκινήτων ἐν γένει καταδεικνύουν ἐπαρκῶς πόθεν τὸ Δημόσιον ἠρύσθη τὰ δικαιώματά του ἐπὶ τῶν ὡς ἄνω δημοσίων κτημάτων χαρακτηριζομένων καὶ ὑπὸ ποίας προϋποθέσεις διετήρησεν τὰ δικαιώματα τά του ταῦτα ἐπ' αὐτῶν. Πρὸς ὁλοκλήρωσιν δὲ τοῦ θέματος θὰ πρέπει νὰ μνημονεύσωμεν καὶ τὰς διατάξεις τοῦ Νόμου «Περὶ διακρίσεως Κτημάτων» τοῦ 1837 καθ' ἃς κτήματα τοῦ Δημοσίου εἶναι: αἱ ὁδοὶ καὶ ἀγυιαὶ αἱ διατηρούμεναι μὲ ἔξοδα τοῦ Δημοσίου Ταμείου, οἱ δυνάμενοι νὰ κατασταθῶσιν πλευστοὶ ποταμοὶ μὲ τὰς ὄχθας των, οἱ αἰγιαλοί, οἱ λιμένες, οἱ ὅρμοι καὶ ἐν γένει ὅλα τὰ μέρη τῆς ἐπικρατείας ὅσα δὲν δύναται νὰ γενῶσιν ἰδιοκτησία ἰδιωτική κ.λ.π., τὰ ἀδέσποτα καὶ τὰ τῶν ἀκλήρων ἀποθανόντων κτήματα, ἢ τὰ ἐγκαταλελειμμένα ὑπὸ τῶν κληρονόμων, αἱ πῦλαι, τὰ τείχη, αἱ τάφροι καὶ αἱ ἐπάλξεις καὶ ἐν γένει ὀχυρώματα τῶν φρουρίων κ.λ.π. Σχετικαὶ διατάξεις μετὰ τὴν κατάργησιν τοῦ ἀνωτέρω Νόμου δ.ἀ τοῦ ἄρθρου 49 τοῦ Εἰσαγ. Νόμ. Ἀστ. Κώδικος. εὑρηνται εἰς τὸν Ν. 1549)38 «Περὶ προστασίας Δημοσίων Κτημάτων» τὸν Α.Κ. (ἄρθρον 968, 972, 1824, κ.λ.π.) καὶ διαφόρους εἰδικοὺς Νόμους.

V.— Ἐκρίθη ἀπαραίτητος ἡ ἀνωτέρω εἰσαγωγὴ διὰ νὰ καταδειχθῆ ὑπὸ ποίας προϋποθέσεις δι' ὁλόκληρον τὴν ὑπόλοιπον Ἑλλάδα, τὸ Ἑλληνικὸν Δημόσιον ἀπέκτησεν τίτλους κυριότητος καὶ διατί στερεῖται τοιούτων τίτλων ἐν Ἑπτανήσῳ γενικῶς καὶ ἐν Κυθήροις εἰδικότερον. Εἶναι δεδομένον ὅτι καθ' ὃν χρόνον ἡ Ἑλλὰς ὑπετάσσετο εἰς τὸν τουρκικὸν ζυγόν, αἱ Ἰόνιοι νῆσοι, αἵτινες ἀρχικῶς δὲν ἀπετέλουν ἑνότητα πολιτικὴν ἀλλ' ἑκάστη τούτων ἦτο ἀνεξάρτητος, περιήρχοντο εἰς τὴν κυριαρχίαν τῶν Ἑνετῶν, ἥτις συνετελέσθη ἀπὸ τοῦ 1386 μέχρι τοῦ 1664 καὶ ἔληξεν τὸ 1797, ὁπότε αἱ νῆσοι περιῆλθον εἰς τοὺς Γάλλους κατόπιν εἰς τοὺς Ρώσσους τὸ 1799 καὶ μετ' αὐτοὺς εἰς τοὺς Γάλλους τὸ 1807 διὰ νὰ περιέλθουν τελικῶς ἐν ἔτει 1815 ὑπὸ τὴν προστασίαν τῶν Ἄγγλων.

Ἐνῶ δὲ εἰς τὴν ὑπόλοιπον Ἑλλάδα μετὰ τὴν ἄλωσιν ἰσχυεν τὸ δίκαιον τοῦ πολέμου ὡς ἀνωτέρω ἐξετέθη, ἐν Ἑπτανήσῳ δὲν ἐπῆλθεν μεταβολὴ ὅσον ἀφορᾷ τὸ καθεστὼς τῶν ἐμπραγμάτων ἐν γένει δικαιωμάτων καὶ ὑπῆρξεν σεβασμὸς τῆς ἰδιοκτησίας, ὡς θέλομεν ἐκθέσει ἐν συνεχείᾳ. Οἱ Βενετοὶ διαχειριζόμενοι διὰ τὰν προβλεπτῶν καὶ ἄλλων ἀξιωματούχων τὴν Ἑπτάνησον ὡς καὶ τὰς ἄλλας ἑλληνικὰς ἐπαρχίας δὲν ἀνέπτυξαν ἐξουσίαν κατακτητικὴν ἐπὶ τῶν ὑπηκόων των. Δημόσιον ἀπέκτησεν τίτλους κυριότητος καὶ διατί στερεῖται τοιούτων τίτλων ἐν Ἑπτανήσῳ γενικῶς καὶ ἐν Κυθήροις εἰδικότερον. Εἶναι δεδομένον ὅτι καθ' ὃν χρόνον ἡ Ἑλλὰς ὑπετάσσετο εἰς τὸν τουρκικὸν ζυγόν, αἱ Ἰόνιοι νῆσοι, αἵτινες ἀρχικῶς δὲν ἀπετέλουν ἑνότητα πολιτικὴν ἀλλ' ἑκάστη τούτων ἦτο ἀνεξάρτητος, περιήρχοντο εἰς τὴν κυριαρχίαν τῶν Ἑνετῶν, ἥτις συνετελέσθη ἀπὸ τοῦ 1386 μέχρι τοῦ 1664 καὶ ἔληξεν τὸ 1797, ὁπότε αἱ νῆσοι περιῆλθον εἰς τοὺς Γάλλους κατόπιν εἰς τοὺς Ρώσσους τὸ 1799 καὶ μετ' αὐτοὺς εἰς τοὺς Γάλλους τὸ 1807 διὰ νὰ περιέλθουν τελικῶς ἐν ἔτει 1815 ὑπὸ τὴν προστασίαν τῶν Ἄγγλων.

Ἐνῶ δὲ εἰς τὴν ὑπόλοιπον Ἑλλάδα μετὰ τὴν ἄλωσιν ἰσχυεν τὸ δίκαιον τοῦ πολέμου ὡς ἀνωτέρω ἐξετέθη, ἐν Ἑπτανήσῳ δὲν ἐπῆλθεν μεταβολὴ ὅσον ἀφορᾷ τὸ καθεστὼς τῶν ἐμπραγμάτων ἐν γένει δικαιωμάτων καὶ ὑπῆρξεν σεβασμὸς τῆς ἰδιοκτησίας, ὡς θέλομεν ἐκθέσει ἐν συνεχείᾳ. Οἱ Βενετοὶ διαχειριζόμενοι διὰ τὰν προβλεπτῶν καὶ ἄλλων ἀξιωματούχων τὴν Ἑπτάνησον ὡς καὶ τὰς ἄλλας ἑλληνικὰς ἐπαρχίας δὲν ἀνέπτυξαν ἐξουσίαν κατακτητικὴν ἐπὶ τῶν ὑπηκόων των.

ΑΜΦΙΒΟΛΟΥ ΣΚΟΠΙΜΟΤΗΤΟΣ Η ΠΟΛΙΤΙΚΗ ΤΟΥ ΔΗΜΟΣΙΟΥ ΕΙΣ ΤΟ ΖΗΤΗΜΑ ΤΗΣ ΚΥΡΙΟΤΗΤΟΣ ΤΩΝ ΧΕΡΣΩΝ ΕΚΤΑΣΕΩΝ

Συμφώνως πρὸς τὴν ἄποψιν τοῦ ἐγκρίτου δικηγόρου κ. Γρ. Λ. Κασιμάτη

Αὐθαιρετοῦν, ἐξ ὑπερβάλλοντος ζήλου, οἱ δασικοὶ ὑπάλληλοι

Τὸ ζήτημα κυριότητος τῶν χέρσων — δασικῶν ἀποκαλουμένων — ἐκτάσεων τῆς Νήσου μας, ἔλαβεν ἐσχάτως σοβαρὰς διαστάσεις, συνεπείᾳ πρωτοκόλλων ἀποβολῆς τὰ ὁποῖα ἡ δασικὴ ὑπηρεσία ἐκοινοποίησεν εἰς Κυθηρίους ἰδιοκτήτας. Κατόπιν αὐτοῦ ὁ γνωστὸς δικηγόρος τῶν Ἀθηνῶν, ἀγαπητὸς συμπατριώτης μας κ. Γρηγόριος Λ. Κασιμάτης, ἀφοῦ ἠρεύνησεν καὶ ἐμελέτησεν ἐπισταμένως τὸ ὅλον θέμα, μᾶς ἀπέστειλεν πρὸς δημοσίευσιν τὴν ἀκόλουθον διατριβήν.

Ἐξ ἀφορμῆς τῶν κοινοποιηθέντων ἐσχάτως πρωτοκόλλων Διοικητικῆς ἀποβολῆς κατ' ἀκολουθίαν τοῦ ἄρθρου 215 τοῦ Νόμου 4173 «Περὶ δασικοῦ Κώδικος ὡς ἀντικατεστάθη τελικῶς ὑπὸ τοῦ ἄρθρου 16 τοῦ Νόμου 192)46, ἐτέθη διὰ πρώτην φορὰν καθ' ὅσον γνωρίζω ἐπὶ τάπητος, εἰδικώτερον διὰ τὰ Κύθηρα, τὸ θέμα τῆς κυριότητος τοῦ Δημοσίου ἐπὶ τῶν ὑπὸ τοῦ προμνησθέντος Κώδικος χαρακτηριζομένων ὡς δασικῶν ἐκτάσεων. Ἀνεξαρτήτως τῆς παρὰ τῶν ἁρμοδίων ὀργάνων ἀσκουμένης ἐν προκειμένῳ πολιτικῆς ἀμφιβόλου σκοπιμότητος, ἐν ὄψει τῶν εἰδικῶν συνθηκῶν ἐν Κυθήροις καὶ τοῦ προϊόντος ἐκ τῆς διαροῆς τοῦ ἐργατικοῦ δυναμικοῦ μαρασμοῦ τῆς νήσου, ἡ ἐν λόγῳ ἐνέργεια, ἐμφανίζει τὰ ὄργανα ταῦτα καταφανῶς αὐθαιρετοῦντα ἐξ ὑπερβάλλοντος ζήλου πρὸς προστασίαν τῶν δικαιωμάτων δηθεν τοῦ Δημοσίου, τὸ δὲ Δημόσιον, διὰ τῶν ὀργάνων του τούτων, ἀντιποιούμενον δικαιώματα, ἅτινα ἐκ τῶν κειμένων διατάξεων δὲν φαίνεται νὰ ἔχῃ.

Πράγματι ἡ ἱστορικὴ ἀναδρομὴ εἰς τὸ ἰσχύσαν ἐν Ἑπτανήσῳ καθεστὼς ἐμφανίζει οὐσιώδεις διαφορὰς ἀπὸ ἀπόψεως θετικοῦ δικαίου, ἡ διάφορος δὲ τύχη τῶν Ἰονίων Νήσων ἀπὸ ἀπόψεως ἱστορικῆς πορείας μετὰ τὴν κατάλυσιν τοῦ Βυζαντίου ἐπέδρασεν καὶ ἐπὶ τοῦ καθ' ὅλου δικαιοδοτικοῦ συστήματος, ὥστε αἱ σχέσεις ἐξουσιαζόντων καὶ ἐξουσιαζομένων νὰ εὕρουν διάφορον ρύθμισιν μὲ τὰς ἀναγκαίας καὶ ἀναποτρέπτους ἐκ τούτου συνεπείας καὶ ἐπὶ τῶν διατάξεων τῶν ρυθμιζουσῶν τὰ περιουσιακὰ ἑνὸς γένει δικαιώματα.

ΙΙ.— Εἶναι γνωστὸν ὅτι αἱ νῆσοι τοῦ Ἰονίου ἐν αἷς καὶ τὰ Κύθηρα ἐγνώρισαν μὲν ποικιλωνύμους κατακτητάς, ἀλλ' ηὐτύχθησαν ν' ἀπαλλαγῶσιν τῆς Τουρκικῆς κατοχῆς καὶ τῶν ἐκ ταύτης συνεπειῶν. Οἱ Τοῦρκοι ἐλθόντες ὡς κατακτηταὶ με τὰ ὑποταγὴν ὁλοκλήρου τῆς ἠπειρωτικῆς καὶ νησιωτικῆς Ἑλλάδος ἐφήρμοσαν διὰ τὰς πλείστας τῶν περιοχῶν, αἵτινες εἶχον κατακτηθῆ διὰ τῶν ὅπλων, τὸ δίκαιον τοῦ πολέμου, κατὰ τὸ ὁποῖον, συμφώνως καὶ πρὸς τὰς διατάξεις τοῦ Κορανίου καὶ τοῦ Ἱεροῦ Μουσουλμανικοῦ Δικαίου, ἡ γῆ τῶν δορυαλώτων (Μπάγδετεν) ἐθεωρεῖτο περιελθοῦσα εἰς τὸ Τουρκικὸν Δημόσιον, καὶ ἀπετέλεσεν τ