ΑΘΗΝΑΙ
ΠΕΡΙΟΔΟΣ Β'
ΕΤΟΣ 30ον — ΑΡΙΘ. 299
31 ΙΟΥΛΙΟΥ 1966

ΚΥΘΗΡΑΪΚΗ ΔΡΑΣΙΣ

ΑΝΕΞΑΡΤΗΤΟΣ ΕΦΗΜΕΡΙΣ - ΟΡΓΑΝΟΝ ΤΟΥ ΚΥΘΗΡΑΪΚΟΥ ΛΑΟΥ

ΙΔΙΟΚΤΗΤΗΣ — ΔΙΕΥΘΥΝΤΗΣ
ΙΩΑΝΝΗΣ Σ. ΚΑΣΙΜΑΤΗΣ
ΑΘΗΝΑΙ
ΒΟΥΛΓΑΡΟΚΤΟΝΟΥ 4, ΤΗΛ. 644.594
ΔΙΑΧΕΙΡΙΣΤΗΣ
Ν. ΖΑΝΤΙΩΤΗΣ

ΕΠΙΤΑΚΤΙΚΗ ΑΝΑΓΚΗ

Ν' ΑΠΟΒΑΛΟΥΝ ΟΙ ΚΥΘΗΡΙΟΙ ΤΟ ΤΟΠΙΚΙΣΤΙΚΟΝ ΠΝΕΥΜΑ ΔΙΑ ΤΟ ΚΑΛΟΝ ΤΗΣ ΝΗΣΟΥ

Τὸ πρῶτον δεκαήμερον τοῦ Ἰουλίου κατέπλευσεν εἰς Καψάλι ἡ πολυτελὴς θαλαμηγὸς «Πὲρλ» τοῦ γνωστοῦ μεγαλοεφοπλιστοῦ κ. Νικολάου Λιβανοῦ. Ἐπέβαινον ὁ ἴδιος, ἡ ἀξιότιμος κυρία του Μέλπω, τὸ γένος Δημητρίου Στάη, τὸ ἐκλεκτὸν ζεῦγος Λεωνίδα καὶ Μαίρης Μιχάλου, τὸ γένος Νικολάου Λιβανοῦ καὶ ὁ δια κεκριμένος συμπατριώτης μας κ. Ἰωάννης Ν. Στάης, δικηγόρος, πρωτεξάδελφος τῆς κυρίας Μέλπως Ν. Λιβανοῦ. Οἱ ἀφιχθέντες ἐπεσκέφθησαν τὴν Χώραν καὶ διάφορα χωριά, μετέθησαν δι' εὐλαβικὸν προσκύνημα εἰς Μυρτιδιώτισσαν καὶ Ὀρφανὴν Μυλοποτάμου καὶ παρέμειναν εἰς Κύθηρα, ἐπὶ μίαν ἑβδομάδα περιβαλλόμενοι μὲ τὴν ἀγάπην καὶ ὅλον τὸν σεβασμὸν τῆς Κυθηραϊκῆς κοινωνίας. Ἐπ' εὐκαιρίᾳ ὁ κ. καὶ ἡ κ. Νικολάου Λιβανοῦ ἐτακτοποίησαν ὑπὲρ τοῦ Κυθηραϊκοῦ Συνδέσμου Κυθήρων, μεγάλην δωρεὰν των ἐξ ἑκατὸ χιλιάδων (100.000) δραχμῶν, εἰς μνήμην τοῦ ἀειμνήστου πατρός των Δημητρίου Ι. Στάη, ἰατροῦ.

Ἐπίσης, τὴν 15ην Ἰουλίου κατέπλευσεν εἰς Καψάλι τὸ πολυτελὲς θαλαμηγὸν σκάφος «Κύθηρα» μὲ ἐπιβάτας σημαντικοὺς παράγοντας τῆς Εὐρώπης οἱτινες παρέμειναν εἰς Κύθηρα ἐπὶ τριήμερον καὶ τὴν 18ην Ἰουλίου τὸ τουριστικὸν σκάφος «Σεμίραμις» μὲ 120 ἀρχιτέκτονας καὶ πολεοδόμους Ἕλληνας καὶ ξένους. Οἱ ἐπιβαίνοντες τοῦ «Σεμίραμις», ἐπὶ κεφαλῆς τῶν ὁποίων ἦτο ὁ παγκοσμίου κύρους πολεοδόμος μηχανικὸς κ. Κωνσταντίνος Δοξιάδης, ἐπεσκέφθησαν, καὶ τὰ Κύθηρα, εἰς τὰ πλαίσια τοῦ προγράμματος τοῦ συμποσίου («Δήλως») διὰ τὸ ὁποῖον ἠσχολήθη ὁ ἡμερήσιος Ἀθηναϊκὸς Τύπος. Εἰς Κύθηρα ἠσχολήθησαν μὲ ἀρχιτεκτονικὰς καὶ χωροταξικὰς μελέτας.

Ἐπίσης κατὰ τὴν διάρκειαν τοῦ Ἰουνίου καὶ τοῦ Ἰουλίου κατέπλευσαν εἰς Καψάλι, Ἀγίαν Πελαγίαν, Πλατεῖαν Ἄμμον Καραβᾶ καὶ Αὐλέμονα ὑπὲρ τὰ 25 σκάφη - θαλαμηγὰ καὶ τουριστικά - μὲ ἐπιβάτας κατὰ τὸ πλεῖστον προσωπικότητες ἐξ Εὐρώπης καὶ Ἀμερικῆς. Τοῦτο εἶναι ἐλπιδοφόρος ἔνδειξις ὅτι ἡ νῆσος μας ἤρχισεν νὰ προσελκύη τὸ ἐνδιαφέρον εἰς εὐρείαν κλίμακα καὶ ὅτι ἡ ἀνάπτυξις τοῦ τουρισμοῦ της μὲ ὅλας τὰς εὐεργετικὰς ἐπιπτώσεις του διὰ τοὺς κατοίκους δὲν εἶναι ἀκατόρθωτος.

Τέλος, κατὰ τοὺς μήνας Ἰούνιον καὶ Ἰούλιον κατέπλευσαν εἰς Καψάλι 24 Ἑλληνικὰ γιὼτ πρὸς ἀνεφοδιασμὸν εἰς καύσιμα, τρόφιμα καὶ νερό, καθὼς καὶ πολλὰ ξένα, τὰ ὁποῖα δὲν ἠδυνήθησαν νὰ ἐλευθεροεπικοινωνήσουν μὲ τὸ Νησί, διότι δὲν ὑπάρχουν αἱ ἀνάλογοι τελωνειακαὶ καὶ λιμενικαὶ ἀρχαὶ διὰ τὸν νόμιμον ἔλεγχον. Ἡ ἔλλειψις αὐτὴ ἀποτελεῖ ἕνα σοβαρότατον ἐμπόδιον διὰ τὴν προσέγγισιν ξένων πλοίων, ὑπὸ τὰ ὁποῖα πολλὰ θὰ ἦτο δυνατὸν νὰ ὠφεληθοῦν οἱ Κυθήριοι. Ἐπίσης ἐμπόδιο σοβαρὸν εἶναι ἡ ἀνεπάρκεια τῶν λιμενικῶν ἔργων καὶ ἐγκαταστάσεων. Διότι τὰ μικρὰ σκάφη πλευρίζουν μὲν εἰς Καψάλι καὶ Ἀγίαν Πελαγίαν, δὲν εἶναι ὅμως ἀσφαλῆ. Δὲν λιμενίζονται. Καὶ τὰ μεγαλύτερα τῶν 3—4 χιλιάδων τόννων δὲν πλευρίζουν κἂν. Ἐξ ἄλλου εἰς τὸ θέμα τῆς τουριστικῆς ἀναπτύξεως τῶν Κυθήρων πολὺ θὰ συμβάλη ἡ εὐγενικὴ προσπάθεια τῶν φίλων Καραβιτῶν οἱ ὁποῖοι ἐργάζονται διὰ τὴν ἀξιοποίησιν τῆς Πλατείας Ἄμμου καθὼς καὶ τῶν κατοίκων τοῦ Αὐλέμονος.

Νομίζομεν ὅτι ὅλοι οἱ παράγοντες ποὺ ἀγαποῦν τὸ Νησὶ ὡς Κύθηρα καὶ ὄχι ὡς Καψάλι, ἢ Ἀγίαν Πελαγίαν ἢ Διακόφτι ἢ Πλατεῖαν Ἄμμον, ὅλοι δηλαδὴ ὅσοι αἰσθάνονται πρῶτον πατριωτικὰ πρέπει νὰ ἑνώσουν τὰς προσπαθείας των δι' ὅλα τ' ἀνωτέρω λιμενικὰ ἢ τουριστικὰ ἔργα. Ἐπίσης ὀφείλουν νὰ περιβάλλουν μὲ τὴν ἀγάπην των ὅ,τι προσδευτικὸν ἔργον γίνεται ὁπουδήποτε τοῦ τόπου, μακρὰν ἀπὸ μικροψυχίας, μικροϋπολογισμοὺς καὶ τοπικιστικὰς ἀντιθέσεις. Ὁ τουρισμὸς ἔπειτα ἀπὸ συζητήσεις τόσων ἐτῶν ἔρχεται καὶ εἰς τὸ Νησί μας. Μὲ τὴν ἑνότητά μας καὶ τὴν κοινὴν προσπάθειαν ἂς διευκολύνομεν τὸν δρόμον του.

Ι. Σ. ΚΑΣΙΜΑΤΗΣ

ΤΗΝ 7ΗΝ ΑΥΓΟΥΣΤΟΥ

ΤΕΛΕΙΤΑΙ ΕΟΡΤΗ ΥΠΕΡ ΑΠΟΔΗΜΩΝ

ΕΙΣ ΑΓΙΑ ΕΛΕΣΑ

Τὴν Κυριακὴν 7 Αὐγούστου θὰ τελεσθῇ εἰς τὸ ἱερὸν προσκύνημα Ἁγίας Ἐλέσης, ἡ καθιερωμένη ἑορτὴ ὑπὲρ τῶν ἀποδήμων Κυθηρίων καὶ κατανυκτικὸν πάνδημον μνημόσυνον ὑπὲρ ἀναπαύσεως τῶν ψυχῶν, ὅλων τῶν ἐν ἀποδημίᾳ ἀποθιωσάντων συμπατριωτῶν μας. Ἡ ἐν λόγῳ ἑορτὴ καθιερώθη ἀπὸ τριετίας πρωτοβουλίᾳ τοῦ κ. Σπύρου Βλαντῆ ἐκ Σύδνεϋ Αὐστραλίας, κατακυρωθεῖσα διὰ πρακτικοῦ τῆς Διαχειριστικῆς Ἐπιτροπῆς τοῦ Ἱεροῦ καθιδρύματος. Ἀνάλογον συγκινητικὴν ἑορτὴν ἔχουν καθιερώσει καὶ ἐκτελοῦν κάθε χρόνο τὴν Ἰην Αὐγούστου αἱ Κυθηραϊκαὶ Ἀδελφότητες Αὐστραλίας (Σύδνεϋ καὶ Κουηνσλάνδης», ὁμοῦ μὲ τὴν ἑορτὴν τῆς Ἁγίας Ἐλένης.

ΣΥΜΠΑΤΡΙΩΤΑΙ ΑΠΕΣΤΕΙΛΑΝ ΝΕΑΣ ΔΩΡΕΑΣ ΔΙΑ ΤΟΝ ΛΙΜΕΝΟΒΡΑΧΙΟΝΑ ΑΓΙΑΣ ΠΕΛΑΓΙΑΣ

Πρὸς τὸν ἀκούραστον καὶ ἐν θουσιώδη ἐμπνευστὴν καὶ πρωτεργάτην τοῦ λιμενοβραχίονος Ἁγίας Πελαγίας, κ. Παναγιώτην Ι. Κορωναῖον ἢ Πουλάκην, ἀπεστάλησαν ὑπὲρ τοῦ ἔργου αἱ ἀκόλουθοι νέαι προσφοραί, ἀπὸ φιλοπάτριδας καὶ προοδευτικοὺς Κυθηρίους:

Δημήτριος Κορωναῖος ἐξ Ἐλλικοτ Μαίρυλαντ Ἀμερικῆς 10 δολλάρια, εἰς μνήμην τοῦ πατρός του Χαραλάμπους Κορωναίου. Ἰωάννης Ν. Κασιμάτης, ἐκ Σίδνεϋ Αὐστραλίας 20 λίρας Ἀγγλίας εἰς μνήμην τῆς συζύγου του Γεωργίας Ι. Κασιμάτη. Σταματίνα Ἰωάννου Ψωμᾶ, τὸ γένος Ἰωάννου Κορωναίου ἐκ Βαλτιμόρης Ἀμερικῆς, 40 δολλάρια εἰς μνήμην τοῦ συζύγου της καὶ τῶν γονέων των. Παναγιώτης Ι. Κορωναῖος ἢ Πουλάκης, 2.000 δραχμὰς εἰς μνήμην τῆς συζύγου του Χρυσάνθης Π. Κορωναίου καὶ τῶν γονέων του Ἰωάννου καὶ Γεωργίτσας. Ἐπίσης 1.000 δραχμὰς εἰς μνήμην τῆς θυγατρός του Γεωργίας Ἰωάννου Κασιμάτη. Δημήτριος Τζωρτζόπουλος μετὰ τῆς συζύγου του Ἀναστασίας, ἐκ Τάουσον Μαίρυλαντ Ἀμερικῆς 100 δολλάρια, εἰς μνήμην Χαραλάμπους καὶ Γιαννούλας Σουρῆ.

ΜΕΤΑ ΤΗΝ ΑΙΣΙΑΝ ΕΚΒΑΣΙΝ ΤΟΥ ΘΕΜΑΤΟΣ ΤΗΣ ΕΝΤΑΞΕΩΣ

Ἔκδρομὴ - προσκύνημα εἰς Μυρτίδια θὰ μετάσχῃ καὶ ὁ Εὐάγγ. Σαββόπουλος

ΤΟ ΠΛΗΡΕΣ ΠΡΟΓΡΑΜΜΑ ΜΕΤΑΒΑΣΕΩΣ ΚΑΙ ΠΕΡΙΗΓΗΣΕΩΣ

Κατόπιν ἐπιτυχοῦς ἐκβάσεως τοῦ προβλήματος ἐντάξεως τῆς περιοχῆς τοῦ Συνεταιρισμοῦ μας εἰς τὸ ἐγκεκριμένον πολεοδομικὸν σχέδιον, ἡ Διοίκησις τοῦ Συνεταιρισμοῦ ἀνταποκρινομένη εἰς ἐπίμονον καὶ ζωηρὰν ἐπιθυμίαν τῶν κ.κ. Συνεταίρων, ἀπεφάσισεν τὴν ὀργάνωσιν μεταβάσεως εἰς Κύθηρα διὰ προσκύνημα τῆς Μυρτιδιωτίσσης, ἐπ' εὐκαιρίᾳ τοῦ ἑορτασμοῦ τῆς 15ης Αὐγούστου.

Τὸ πρόγραμμα τῆς μεταβάσεως καὶ περιηγήσεως εἰς Κύθηρα ἔχει ὡς ἑξῆς:

1) Κυριακὴ 14 Αὐγούστου. Ἀναχώρησις ἐκ Πειραιῶς μὲ τὸ πλοῖον «Μυρτιδιώτισσα». Ὥρα ἀναχωρήσεως 9 π.μ. ἐκ τῆς ἀκτῆς Καραϊσκάκη. Ἅμα τὸ πλοῖον προσεγγίσει εἰς Κύθηρα, οἱ προσκυνηταὶ θὰ ἐπιβοῦν εἰς ἀναμένοντα αὐτοκίνητα καὶ θὰ μεταβοῦν εἰς τὸ ἱερὸν καθίδρυμα Μυρτιδίων διὰ τὸν ἑσπερινὸν τῆς μεγάλης παγκυθηραϊκῆς ἑορτῆς, ἡ ὁποία συμπίπτει καὶ μὲ τὴν καθιερωμένην ἑορτὴν τοῦ Συνεταιρισμοῦ. Ἡ διανυκτέρευσις θὰ γίνῃ εἴτε εἰς Μυρτίδια εἴτε εἰς ἄλλα καταλύμματα, φροντίδι εἰδικῆς ἐπιτροπῆς.

2) Δευτέρα 15 Αὐγούστου. Τὴν πρωΐαν θὰ γίνῃ ἐκκλησιασμὸς εἰς Μυρτίδια καὶ ἀκολούθως γεῦμα, διὰ τὸ ὁποῖον ἔχει ἤδη προβλέψει ἡ Διοίκησις. Τὰς ἀπογευματινὰς ὥρας μετάβασις εἰς Μυλοπόταμον, προσκύνημα εἰς «Ὀρφανὴν» καὶ ἀναχώρησις εἰς Ποταμόν, ὅπου οἱ ἐκδρομεῖς θὰ παρακολουθήσουν τοπικὰς ἑορταστικὰς ἐκδηλώσεις. Διανυκτέρευσις εἰς Ποταμόν.

3) Τρίτη 16 Αὐγούστου. Ἐπίσκεψις Καραβᾶ, «Πλατείας Ἄμμου» καὶ ἐκεῖθεν μετάβασις εἰς Ἀγίαν Πελαγίαν Γεῦμα εἰς Καραβάν ἢ Ἀγ. Πελαγίαν. Τὰ ἀπογευματινὰς ὥρας ἀναχώρησις εἰς Μητάτα καὶ Ἀγίαν Μονὴν ὅπου θὰ γίνῃ διανυκτέρευσις.

4) Τετάρτη 17 Αὐγούστου. Οἱ προσκυνηταὶ ἀφοῦ ἀκούσουν τὴν θείαν λειτουργίαν, θὰ ἀναχωρήσουν εἰς Φράτσια, Καρβουνάδες, Λειβάδι καὶ Ἀγίαν Ἐλέσαν. Γεῦμα εἰς Λειβάδι ἢ Ἀγίαν Ἐλέσαν.

5) Πέμπτη 18 Αὐγούστου. Περιήγησις εἰς Χώραν, Κάστρο καὶ Καψάλι, ὁπόθεν θὰ γίνῃ ἡ ἐπιβίβασις εἰς τὸ «Μυρτιδιώτισσα» διὰ Πειραιᾶ, ὅπου θὰ φθάσῃ τὸ πρωῒ τῆς Παρασκευῆς 19ης Αὐγούστου.

Ὅσοι ἐπιθυμοῦν νὰ μετάσχουν τῆς ἐκδρομῆς - προσκυνήματος, πρέπει νὰ τὸ δηλώσουν μέχρι τῆς 7ης Αὐγούστου, ἐφ' ὅσον θέλουν νὰ ταξιδεύσουν εἰς Α' ἢ Β' θέσιν τοῦ πλοίου καὶ μέχρι τῆς 10ης Αὐγούστου ἐφ' ὅσον θὰ ταξιδεύσουν εἰς Γ' θέσιν. Αἱ δηλώσεις συμμετοχῆς πρέπει νὰ γίνουν εἰς τὰς ἑξῆς Διευθύνσεις:

1) Ἐμμανουὴλ Σ. Μεγαλοκονόμος, Εὐριπίδου 8, Ἀθῆναι, τηλέφωνον 316.536.

2) Κυθηραϊκὴ Λέσχη. Πανεπιστημίου 65 Ἀθῆναι, τηλ. 314.414 καὶ 314.662.

3) Νικόλαον Λουράντον. Ἀριστείδου 6 Πειραιᾶ, τηλέφ. 475.605.

ΤΙΜΑΙ ΕΙΣΙΤΗΡΙΩΝ

Α' θέσις. Ἁπλῆ μετάβασις δραχ. 279.
Β' θέσις. Ἁπλῆ μετάβασις δραχ. 164.
Γ' θέσις. Ἁπλῆ μετάβασις δραχ. 84.

Ἔξοδα διαμονῆς καὶ περιηγήσεως εἰς τὸ Νησὶ ἀτομικά.

Ἀνταποκρινόμενος εἰς πρόσκλησιν τῆς Διοικήσεως, τοῦ Συνεταιρισμοῦ, εἰς τὴν Ἐκδρομὴν - Προσκύνημα θὰ μετάσχῃ ὁ ὑπουργὸς Προεδρίας Κυβερνήσεως κ. Εὐάγγελος Σαββόπουλος, ὁ ὁποῖος ἐκτὸς τῶν ἄλλων ἐπιθυμεῖ νὰ ἐπισκεφθῇ τὰ Βυζαντινὰ μνημεῖα τῆς Νήσου καὶ εἰδικώτερον τὸ ναὸν Ἁγίου Δημητρίου εἰς Ποῦρκο, Ἁγίου Γεωργίου εἰς Αὐλέμονα καὶ τὰ Κάστρα Χώρας, Μυλοποτάμου καὶ Παληόχωρας. Τοῦτο θὰ ἐξαρτηθῇ ἀπὸ τὸν διαθέσιμον χρόνον.

ΣΗΜΕΙΩΣΙΣ: Ὅσοι δὲν δύνανται νὰ ἀκολουθήσουν ὁλόκληρον τὸ πρόγραμμα περιηγήσεως τῆς Νήσου, ἠμποροῦν νὰ ἐπιστρέψουν ἐνωρίτερον εἰς Πειραιᾶ μὲ τὰς ἀκολούθους ἐνδιαμέσους ἀναχωρήσεις πλοίων ἐκ Κυθήρων:

Ἀτμόπλοιον «Δέσποινα» ἀναχωρεῖ ἐκ Κυθήρων τὸ βράδυ τῆς Δευτέρας 15 Αὐγούστου. Ἀτμόπλοιον «Μαριλένα» ἀναχωρεῖ ἐκ Κυθήρων τὸ ἀπόγευμα τῆς Τετάρτης 17 Αὐγούστου.

Οἱ ἐπιθυμοῦντες νὰ μετάσχουν τῆς ἐκδρομῆς - προσκυνήματος εἶναι ἀπαραίτητον νὰ δηλώσουν τοῦτο ἐγκαίρως, διὰ νὰ δυνηθῇ ἡ Διοίκησις τοῦ Συνεταιρισμοῦ νὰ ἐξασφαλίσῃ εἰς ὅλους θέσεις εἰς τὸ πλοῖον καὶ τὰ αὐτοκίνητα καθὼς καὶ νὰ μεριμνήσῃ διὰ τὰ γεύματα καὶ τὰς διανυκτερεύσεις.

ΘΑ ΔΙΩΚΩΝΤΑΙ ΟΙ ΛΑΘΡΟΘΗΡΑΙ

Ὁ Κυνηγετικὸς Σύλλογος Ποταμοῦ Κυθήρων ἐξέδωσε τὴν ἀκόλουθον ἐπείγουσα προειδοποίησιν πρὸς τοὺς κατοίκους ὅλων τῶν κοινοτήτων τῆς νήσου: «Φέρεται εἰς γνῶσιν τῶν κατοίκων ὅτι καταγγέλονται καθημερινῶς εἰς τὸν Σύλλογον παραβιάσεις τοῦ περὶ θήρας Νόμου. Ἀπευθύνομεν ὑστάτην ἔκκλησιν πρὸς τοὺς ἐν γένει παραβάτας λαθροθήρας διὰ τὴν συμφώνως τῷ Νόμῳ συμμόρφωσίν των, εἰδοποιοῦμεν δὲ ὅτι εἴμεθα στερεῶς ἀποφασισμένοι νὰ διώξωμεν ἀποτελεσματικῶς τὴν λαθροθηρίαν, ἡ ὁποία ἰδία τὴν νύκτα διὰ τῶν προβολέων μοτοσακό, τρακτὲρ καὶ αὐτοκινήτων ἔχει λάβει, ἀτυχῶς, διαστάσεις τοιαύτας ὥστε τείνει νὰ ἐξαφανίσῃ τὸν λαγόν.

■ Διὰ τὴν ἀποτελεσματικὴν δίωξιν τῆς λαθροθηρίας καὶ ἐν συνεργασίᾳ μὲ τὴν ἀστυνομίαν ἔχομεν λάβει σοβαρὰ μέτρα, ὡς ἐφοδίαι τὴν νύκταν κ.λ.π. Θὰ λυπηθῶμεν δὲ πολὺ διὰ τὴν τυχὸν σύλληψιν οἱουδήποτε συμπατριώτου μας ἐπὶ παραβάσει τοῦ ἀνωτέρω σχετικοῦ Νόμου.

Ὡς γνωστὸν αἱ προβλεπόμεναι κυρώσεις ὑπὸ τοῦ Νόμου εἰς παρομοίας περιπτώσεις εἶναι βαρύτατοι (κατάσχεσις ὀχήματος καὶ ὅπλου, πρόστιμον βαρύ, φυλάκισις μὴ ἐξαγοραζομένη, στέρησις τῶν πολιτικῶν δικαιωμάτων καὶ διὰ ὁμογενεῖς Αὐστραλίας κ.λ. κατάσχεσις διαβατηρίου ἕως ἐκδικάσεως ὑποθέσεως καὶ ἐκτίσεως ποινῆς).

Εὐελπιστοῦμεν ὅτι θὰ σπεύσωσι πάντες νὰ συμμορφωθῶσι πρὸς τὸ καλὸ πρωτίστως αὐτῶν τῶν ἰδίων».

ΝΕΟΣ ΜΗΧΑΝΙΚΟΣ

Ἔπειτα ἀπὸ ἐπιτυχεῖς ἐξετάσεις ἔλαβεν τὸ πτυχεῖον τοῦ μηχανολόγου μηχανικοῦ ὁ νεαρὸς συμπατριώτης μας κ. Μηνᾶς Θ. Πετρόχειλος, ἐκ Φρατσίων. Ὁ κ. Πετρόχειλος ἐσπούδασεν εἰς Πολυτεχνεῖον τῆς Γερμανίας.

Τοῦ ἐκφράζομεν ἐγκάρδια συγχαρητήρια καὶ τοῦ εὐχόμεθα καλὴν σταδιοδρομίαν.

Ο ΛΙΜΕΝΟΒΡΑΧΙΩΝ «ΑΓΙΑΣ ΠΕΛΑΓΙΑΣ»

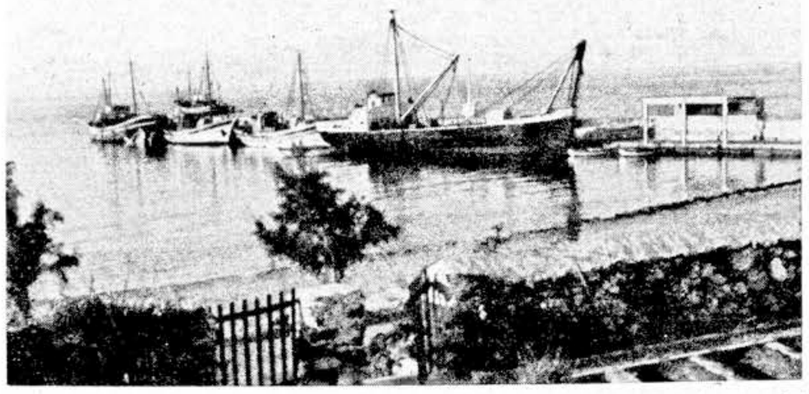

Ὁ λιμενοβραχίωνας «Ἁγίας Πελαγίας» ἐκτὸς τῶν ἄλλων διευκολύνει τὰ βενζινόπλοια ποὺ ἐξυπηρετοῦν τὰς μεταφορικὰς ἀνάγκας τῶν κατοίκων. Ἀνωτέρω ἄποψις τοῦ λιμένος Ἁγίας Πελαγίας μὲ στόλον βενζινοπλοίων ἠγκυροβολημένων κατὰ μῆκος τοῦ λιμενοβραχίονος. Ἐπιβάλλεται νὰ καταβληθῇ κάθε προσπάθεια διὰ τὴν ἐπέκτασιν τοῦ ἔργου, ὥστε ἡ πλεύρισις τῶν πλοίων τῆς γραμμῆς νὰ γίνεται μὲ μεγαλυτέραν ἄνεσιν. Ὡς γνωστὸν τὸ «Μυρτιδιώτισσα» πλευρίζει πάντοτε καὶ εἰς Ἀγίαν Πελαγίαν καὶ εἰς Καψάλιον.

ΕΘΝΙΚΗ ΣΥΜΒΟΛΙΚΗ ΧΕΙΡΟΝΟΜΙΑ

Ἀρχαία ἑλληνικὴ λήκυθος εἰς τὸ Μουσεῖον Καμπέρα

ΚΑΜΠΕΡΑ, Ἰούνιος.— Ὁ Προεδρεύων τῆς Κυβερνήσεως καὶ ὑπουργὸς Ἐμπορίου καὶ Βιομηχανίας τῆς Αὐστραλίας κ. Τζὼν Μακίουῖν ἐδέχθη ἐν ἐπισήμῳ τελετῇ εἰς τὸ Αὐστραλιανὸν Κοινοβούλιον τὸν Ἐμπορικὸν Διευθυντὴν τῆς ἐν Ἀθήναις Αὐστραλιανῆς Πρεσβείας κ. Νικόλαον Στεφάνου, κομιστὴν συμβολικῆς προσφορᾶς ἐθνικοϊστορικῆς σημασίας διὰ τοὺς δεσμοὺς Ἑλλάδος — Αὐστραλίας.

Ὁ Καστελλορίζιος κ. Στεφάνου, ποὺ εἶναι τόσον ἀγαπητὸς καὶ μεταξὺ τῶν συμπατριωτῶν μας, ἐξ ὀνόματος τοῦ Προέδρου τῆς Κοινότητος Καλαμακίου Ἀθηνῶν κ. Γεωργίου Σμαράγδη, τοῦ ὁποίου ἡ σύζυγος εἶναι Κυθηρία, προσέφερεν εἰς ἰὸν κ. Μακιούῖν μίαν ἀρχαίαν ἑλληνικὴν λήκυθον μὲ χῶμα ἀπὸ τὸ Κοιμητήριον Καλαμακίου, ὅπου εὑρίσκονται οἱ τάφοι τῶν Αὐστραλῶν ποὺ ἔπεσαν εἰς τὴν Ἑλλάδα κατὰ τὸν Β' Παγκόσμιον Πόλεμον. Τότε ὁ κ. Στεφάνου ὑπηρέτησεν ὡς ἀξιωματικὸς σύνδεσμος Ἑλληνικῶν — Αὐστραλιανῶν Δυνάμεων. Ἤδη ὁ κ. Στεφάνου, κατοικῶν εἰς τὸ Καλαμάκι, ἀνέλαβε νὰ παραδώσῃ τὴν συμβολικὴν αὐτὴν προσφορὰν τῆς κοινότητός του, ἐπ' εὐκαιρίᾳ τῆς εἰς Αὐστραλίαν μεταβάσεώς του, κατόπιν τιμητικῆς προσκλήσεως τῆς Ὁμοσπονδιακῆς Κυβερνήσεως, διὰ νὰ διοργανώσῃ τὴν Αὐστραλιανὴν Ἔκθεσιν τῶν Ἀθηνῶν, ποὺ θὰ γίνῃ τὸν προσεχῆ Ὀκτώβριον, καὶ νὰ περιοδεύσῃ ὅλας τὰς μεγάλας πόλεις τῆς Αὐστραλίας, πρὸς ἐπίσκεψιν καὶ τῶν Ἑλληνικῶν Κοινοτήτων.

Εἰς τὸ μήνυμά του πρὸς τὸν Αὐστραλὸν Προεδρεύοντα τῆς Κυβερνήσεως ὁ Πρόεδρος τῆς Κοινότητος Καλαμακίου ἐτόνισε μεταξὺ ἄλλων καὶ τὰ ἑξῆς: «Ἡ Κοινότης μας εἶναι ὑπερήφανος διότι εἰς τὴν γῆν της ἀναπαύονται οἱ Αὐστραλοὶ πεσόντες. Ἡ χώρα σας εἶναι ἀπὸ τὰς πλέον φιλελληνικὰς τοῦ κόσμου καὶ ὁ λαός σας ἀπὸ τοὺς πλέον γενναίους καὶ εὐγενεῖς. Οἱ ἰσχυροὶ δεσμοὶ φιλίας τῶν χωρῶν μας πρέπει νὰ εἶναι ἀκατάλυτοι ἐσαεί».

Ὁ κ. Μακιούῖν ἀπήντησεν ὡς ἑξῆς: «Συγκινημένος βαθύτατα ἀπὸ τὴν χειρονομίαν σας ἐνθυμοῦμαι τὰς ἡμέρας ἐκείνας ποὺ οἱ στρατιῶται τῶν δύο χωρῶν μας ἐπολέμησαν παρὰ τὸ πλευρὸν ἀλλήλων, εἰς τὰ ἴδια ἀκριβῶς ἐδάφη, ὅπου οἱ ἀρχαῖοι πρόγονοί σας ἐπολέμησαν διὰ τὴν ἐλευθερίαν καὶ τὴν εὐημερίαν ὅλης τῆς ἀνθρωπότητος. Ἡ λήκυθός σας θὰ διαφυλαχθῇ ὡς θησαυρὸς τοῦ Πολεμικοῦ Μουσείου τῆς Καμπέρα».

★

Μετὰ τὴν περιοδείαν του εἰς τὰς αὐστραλιανὰς πόλεις ὁ κ. Στεφάνου ἐγένετο δεκτὸς μὲ πολλὰς τιμὰς ἀπὸ τὰς Ἑλληνικὰς Κοινότητας, ἰδιαιτέρως δὲ ἀπὸ τοὺς συνδέσμους τῶν συμπατριωτῶν του Καστελλοριζίων, εἰς λαμπρὰς δεξιώσεις θερμοτάτων ἐκδηλώσεων.

Τὸ Πάσχα εἰς τὴν Λέσχην τῶν Καστελλοριζίων τοῦ Σίδνεϋ συνεκεντρώθησαν πολλαὶ ἑκατοντάδες προσκεκλημένων, μεταξὺ τῶν ὁποίων ὁ Γενικὸς Πρόξενος τῆς Ἑλλάδος κ.ἀ. ἐπίσημοι, παρουσία τῶν ὁποίων ὁ κ. Στεφάνου ἐπέδωσεν ἐκ μέρους τοῦ Ἀνωτάτου Παγκοσμίου Πνευματικοῦ Συμβουλίου χρυσᾶ μετάλλια καὶ ἀναμνηστικὰ διπλώματα εἰς τοὺς κ. κ. Εὐάγγελον Γκούμαν καὶ Λάζαρον Μανδάλην, δια τὰς τεραστίας ὑπηρεσίας των πρὸς τὸν Ἑλληνισμὸν τῆς Αὐστραλίας καὶ τὴν στερέωσιν τῶν δεσμῶν Ἑλλάδος — Αὐστραλίας. Σημειωτέον ὅτι μεταξὺ τῶν τιμηθέντων μὲ τὰς ἀνωτέρω διακρίσεις εἶναι ὁ Σβάϊτσερ, ὁ Νεχροῦ, ὁ Λόρδος Ράσσελ κ.ἄ. μεγάλοι ἀνθρωπισταί.

Λαμπραὶ ἐκδηλώσεις ἐπανελήφθησαν πρὸς τιμὴν τοῦ κ. Στεφάνου εἰς τὰς λοιπὰς πρωτευούσας τῶν αὐστραλιανῶν πολιτειῶν καὶ δὴ εἰς Μελβούρνην, Ἀδελαΐδα, Μπρισμπαίην καὶ Πέρθ. Ἡ «Κυθηραϊκὴ Δρᾶσις» τὴν ὁποίαν ὁ κ. Νικόλαος Στεφάνου τιμᾷ διὰ τῆς φιλίας του, τοῦ εὔχεται κάθε ἐπιτυχίαν εἰς τοὺς ὡραίους σκοποὺς στοὺς ὁποίους ἀποβλέπει ἡ περιοδεία του εἰς τὴν φιλόξενον καὶ πλουσίαν Αὐστραλίαν.

ΠΡΩΤΗ ΕΠΙΣΚΕΨΙΣ

Ο ΝΟΜΑΡΧΗΣ ΠΕΙΡΑΙΩΣ ΜΕΤΕΒΗ ΕΙΣ ΤΑ ΚΥΘΗΡΑ ΚΑΙ ΑΝΤΙΚΥΘΗΡΑ

Τὴν Τρίτην 26ην Ἰουλίου ἀνεχώρησεν εἰς Ἀντικύθηρα καὶ Κύθηρα ὁ Νομάρχης Πειραιῶς κ. Γεώργιος Κακούρης, διὰ τὴν πρώτην κατατοπιστικὴν ἐπίσκεψίν του εἰς τὴν ἐπαρχίαν μας. Τὸν κ. Νομάρχην συνοδεύουν διὰ τὴν ἐπιτόπιον μελέτην τοπικῶν ζητημάτων ὁ διευθυντὴς τῶν τεχνικῶν Ὑπηρεσιῶν τῆς Νομαρχίας κ. Γεώργιος Κιούσης, ὁ ὑποδιευθυντὴς διευθύνσεως Γεωργίας κ. Σολωμός, ὁ διευθυντὴς τῶν Τ.Υ.Δ.Κ. κ. Βαρδάκης, ὁ ἀναπληρωτὴς τοῦ ἐπιθεωρητοῦ τῆς 4ης Ἐκπαιδευτικῆς Περιφερείας κ. Γεώργιος Λιαρόπουλος καὶ ὁ Νομαρχιακὸς σύμβουλος τῆς Ἐπαρχίας μας δικηγόρος κ. Τάσης Κουκούλης. Ἡ μετάβασις ἐγένετο μὲ τὸ πλοῖον «Μαριλένα» ἡ δὲ ἐπίσκεψις τῆς ἐπαρχίας ἤρχισεν ἀπὸ τὰ Ἀντικύθηρα εἰς τὰ ὁποῖα ἀπεβίβασθη ὁ κ. Νομάρχης καὶ οἱ συνοδεύοντες αὐτὸν ὑπηρεσιακοὶ παράγοντες. Εἰς Ἀντικύθηρα ἄπαντες οἱ ἀνωτέρω παρέμειναν περὶ τὰς 10 ὥρας, μὲ τὴν ἐπάνοδον δὲ τοῦ πλοίου ἐκ Κρήτης ἦλθον εἰς Καψάλι διὰ τὴν περιοδείαν των ἀνὰ τὰ Κύθηρα.

ΗΓΟΡΑΣΘΗΣΑΝ ΟΡΓΑΝΑ ΚΑΙ ΒΙΒΛΙΑ ΔΙΑ ΤΑ ΣΧΟΛΕΙΑ ΤΗΣ ΝΗΣΟΥ ΜΑΣ

Καθὼς μᾶς πληροφορεῖ ὁ δι δασκαλικὸς Σύλλογος Κυθήρων, πρὸ ὀκταμήνου κατοίκου, ἡ Κυθηραϊκὴ Ἀδελφότης Σύδνεϋ Αὐστραλίας, ἀπέστειλεν 1500 λίρας Αὐστραλίας ἐκ τοῦ ἀποθεματικοῦ της, πρὸς ἐνίσχυσιν τῶν Δημοτικῶν Σχολείων τῆς ἐπαρχίας Κυθήρων, διὰ νὰ προμηθευθοῦν ταῦτα, διάφορα ἐποπτικὰ μέσα διδασκαλίας. Τὸ ποσὸν ἐστάλη εἰς ἐπιτροπὴν ἀποτελουμένην ἀπὸ τοὺς διδασκάλους κ.κ. Σπύρον Χάρον, Ἰωάννην Μασσέλον, Εὐάγγελον Βικέτον, τὸν γεωπόνον κ. Γεώργ

ΚΟΙΝΩΝΙΚΗ ΖΩΗ

ΓΑΜΟΙ ΕΙΣ ΚΑΝΑΔΑΝ ΚΑΙ ΑΥΣΤΡΑΛΙΑΝ

Μετὰ πάσης ἐπισημότητος καὶ ἐν μέσῳ πλήθους προσκεκλημένων, ἐτελέσθησαν εἰς Τορόντο Καναδᾶ, οἱ γάμοι τοῦ ἐκλεκτοῦ νέου κ. Νικολάου Ἠλ. Δημοπούλου, ἐκ Φαλεσίας Μεγαλουπόλεως, μετὰ τῆς χαριτωμένης δεσποινίδος Πόπης Δημητρίου Πασάκου, ἐκ Καραβᾶ. Μετὰ τὴν στέψιν ἐδόθη ὡραιοτάτη γαμήλιος δεξίωσις μὲ πλουσιοπάροχον γεῦμα καὶ ὁλονύκτιον διασκέδασιν. Ἀνωτέρω τὸ ἁρμονικώτατον ζεύγος τῶν νεονύμφων, πρὸς τοὺς ὁποίους οἱ προσφιλεῖς των γονεῖς, τὰ ἀδέλφια, ἡ κ. Σταματίνα Διακοποῦλου καὶ οἱ λοιποὶ συγγενεῖς ἐκφράζουν θερμὰ συγχαρητήρια καὶ τοὺς εὔχονται κάθε χαρὰν καὶ εὐτυχίαν.

Μετὰ πολλῆς λαμπρότητος καὶ ἐν μέσῳ πλήθους προσκεκλημένων, ἐτελέσθησαν εἰς Σίδνεϋ Αὐστραλίας, οἱ γάμοι τοῦ ἐκλεκτοῦ νέου κ. Δημητρίου Κοσμᾶ Κομνηνοῦ, ἐκ Μυλοποτάμου, μετὰ τῆς χαριτωμένης δεσποινίδος Φωτούλας Κασιμάτη, προσφιλοῦς θυγατρὸς τοῦ προέδρου τῆς κοινότητος Μυρτιδίων κ. Ἰωάννου Θ. Κασιμάτη. Τοὺς δακτυλίους καὶ νυμφικοὺς στεφάνους ἀντήλλαξεν ὁ γνωστὸς παράγων τῆς παροικίας κ. Σπύρος Βλαντής, ποὺ εἶναι γνωστότατος διὰ τὸ ἀνώτερον ἦθος καὶ τὴν πατριωτικήν του δοᾶσιν. Μετὰ τὴν στέψιν ἐδόθη ὡραιοτάτη γαμήλιος δεξίωσις καὶ παρετέθη πλούσιον δεῖπνον εἰς πολυαρίθμους προσκεκλημένους. Κατὰ τὰ ἐπιδόρπια ἠγέρθησαν θερμαὶ εὐχετήριοι προπόσεις. Μετὰ τὸ δεῖπνον ἤρχισεν ὁ χορὸς καὶ ἡ διασκέδασις παρετάθη εἰς ἀτμόσφαιραν χαρᾶς, μέχρι τῶν πρωϊνῶν ὡρῶν. Ἀκολούθως οἱ εὐτυχεῖς νεόνυμφοι ἀνεχώρησαν ὑπὸ τὰς εὐχὰς ὅλων τῶν προσκεκλημένων, εἰς περιοδείαν ἀνὰ τὴν Αὐστραλίαν, διὰ τὸν μῆνα τοῦ μέλιτος. Ἀνωτέρω τὸ ἁρμονικὸν ζεύγος ἐνῶ κόβει τὴν γαμήλιον τούρτα. Ἀριστερὰ: Γεμᾶτος χαρὰ καὶ καλωσύνη.... ἐπιπτεύει τὰς κινήσεις τοῦ ζεύγους ὁ δημοφιλέστατος κουμπάρος κ. Σπύρος Βλαντής. Δεξιά: Ὁ ἀδελφὸς τῆς νύμφης κ. Μανώλης Κασιμάτης, ποὺ εἶναι γνωστότατος ἐπιχειρηματίας εἰς Σίδνεϋ. Πρὸς τοὺς ἀγαπητοὺς μας νεονύμφους ἐκφράζομεν ἐγκάρδια συγχαρητήρια καὶ τοὺς εὐχόμεθα κάθε χαρὰν καὶ εὐτυχίαν.

ΑΡΡΑΒΩΝΕΣ

Ὁ χειρουργὸς ἰατρὸς κ. Γεώργιος Δ. Ἀργυρόπουλος, προσφιλὴς υἱὸς τοῦ συνεργάτου μας κ. Δημητρίου Γ. Ἀργυροπούλου, καὶ ἡ ἐπίσης ἰατρὸς — πλαστικὸς χειρουργὸς— δεσποινὶς Βούλα Π. Μπουτρούνου, ἐξ Ἀθηνῶν, ἔδωκαν ἀμοιβαίαν ὑπόσχεσιν γάμου.

Εἰς τὸ εὐάρμοστον ζεῦγος εὐχόμεθα ταχείαν τὴν στέψιν καὶ κάθε εὐτυχίαν.

— Ἀντώνιος Ἀθ. Νοταρᾶς, Μάντη Ι. Γκιουζέλη, ἠρραβωνίσθησαν εἰς Ποταμόν.

— Θεόδωρος Πατρ. Νοταρᾶς, Τούλα Θ. Κασιμάτη, ἠρραβωνίσθησαν εἰς Καστρισιάνικα.

— Βρεττὸς Γ. Μεγαλοκονόμος, ἐκ Καλάμου, Σταυρούλα Π. Τριφύλλη, ἠρραβωνίσθησαν εἰς Ποταμόν.

ΓΑΜΟΙ

— Ζήσιμος Λ. Ἀθανασούλιας, Μαίρη Ἀθανασίου Νοτσρά, ἐτέλεσαν τοὺς γάμους των εἰς Ἀθήνας.

— Κωνσταντῖνος Ζήσης, Πολυτίμη Ἀναστασίου Χειράκη, ἐτέλεσαν τοὺς γάμους των εἰς Ἀθήνας. Τοὺς δακτυλίους καὶ νυμφικοὺς στεφάνους ἀντήλλαξεν ἡ δεσποινὶς Παναγιωτίτσα Ζηλάκου.

— Παναγιώτης Ἀθ. Γερακίτης, Μαίρη Γεωργίου Βενάρδου ἐτέλεσαν τοὺς γάμους των εἰς Σίδνεϋ Αὐστραλίας. Τὸ μυστήριον ἐτελέσθη εἰς τὸν ἱερὸν ναὸν τοῦ Ἁγίου Γεωργίου. Τοὺς δακτυλίους καὶ νυμφικοὺς στεφάνους ἀντήλλαξε ὁ κ. Θεόδωρος Σουρῆς. Ἡ γαμήλιος δεξίωσις μετὰ πλουσιοπαρόχου γεύματος ὅπου παρεκάθησαν ὑπὲρ τοὺς 450 προσκεκλημένους ἐγένετο εἰς τὸ ξενοδοχεῖον Ρέξ. Ἤδη οἱ εὐτυχεῖς νεόνυμφοι ἀφίκοντο εἰς τὴν Ἑλλάδα, μέσῳ Εὐρώπης διὰ τὸν μῆνα τοῦ μέλιτος.

— Παντελῆς Χριστόπουλος, Νίκη Α. Κανέλλη, ἐτέλεσαν τοὺς γάμους των εἰς Ἀθήνας.

— Μηνᾶς Γ. Κοντολέων, ἀρτι ἀφιχθεὶς ἐξ Αὐστραλίας, Χαρίκλεια Στ. Χαραλαμποπούλου ἐτέλεσαν τοὺς γάμους των εἰς Αὐλέμονα. Τοὺς ηὐλόγησεν εἰς τὸν ἱερὸν ναὸν τοῦ Ἁγίου Νικολάου, ὁ ἡγούμενος Ἁγίας Μόνης ἱερομόναχος κ. Εὐθύμιος Καλλίγερος. Τοὺς δακτυλίους καὶ νυμφικοὺς στεφάνους ἀντήλλαξεν ὁ πλοίαρχος Ε. Ν. κ. Θεόδωρος Μεγαλοκονόμος ἢ Κάπονας.

— Δημήτριος Μαργιώλης, Δημ)λος, Γρηγορία Γ. Σουρή, ἐτέλεσαν τοὺς γάμους των εἰς Πειραιᾶ.

— Εὐάγγελος Ξ. Κρητικόπουλος, ναυπηγός, Μαρία Ἀθαν. Καστρίσου, ἐτέλεσαν τοὺς γάμους των, εἰς Πειραιᾶ.

ΓΕΝΝΗΣΕΙΣ

— Ἡ κ. Ἑλένη Γερασίμου Πανᾶ, τὸ γένος Κοσμᾶ Λειβαδίτη, ἔτεκεν εἰς Ἀθήνας θῆλυ.

— Ἡ κ. Διαμαντούλα Ι. Νομικοῦ, ἔτεκεν εἰς Παλαιὸν Φάληρον θῆλυ.

— Ἡ κ. Πανωραία Θεοφίλου Φατσέα, ἔτεκεν εἰς Πειραιᾶ θῆλυ.

— Ἡ κ. Παναγιωτίτσα Κοσμᾶ Παυλάκη, ἔτεκεν εἰς Καλὴν Σπεριάνικα, θῆλυ.

— Ἡ κ. Μαίρη Χρήστου Μεγαλοκονόμου ἢ Καρασπύρου, ἔτεκεν θῆλυ εἰς Μπρίσμπαν Αὐστραλίας.

— Ἡ κ. Σμαραγδούλα Π. Ξηνταράκου, ἔτεκεν εἰς Γλυφάδα ἄρρεν.

— Ἡ κ. Κούλα Ι. Τζάννε, ἔτεκεν θῆλυ εἰς Σίδνεϋ Αὐστραλίας.

— Ἡ κ. Διαμάντα Ἀθ. Κονταλεόντος, τὸ γένος Θ. Ε. Μεγαλοκονόμου, ἔτεκεν ἄρρεν εἰς Ντάμπο Αὐστραλίας.

— Ἡ Ἑλένη Καλλιγέρου ἔτεκεν θῆλυ εἰς Κάλαμον.

— Ἡ κ. Σπυριδούλα Ν. Μέντη, ἔτεκεν εἰς Καραβᾶν θῆλυ.

ΒΑΠΤΙΣΕΙΣ

Ἡ κ. Εὐαγγελία Γ. Κασιμάτη, ἐβάπτισεν εἰς Λυκόβρυσιν Ἀττικῆς, τὸ κοριτσάκι τοῦ κ. Ἰωάν. Διαπούλη, ὀνομάσασα αὐτὸ Αἰκατερίνην. Ἡ μήτηρ τοῦ νεοφωτίστου κ. Ἑλένη Διαπούλη εἶναι Κυθηρία ἐκ Καρβουνάδων, τὸ γένος Δημητρίου Στάθη. Μετὰ τὴν βάπτισιν παρετέθη πλουσιώτατον γεῦμα καὶ ἠκολούθησεν ὡραία διασκέδασις. Ὅπως μᾶς ἔλεγεν ὁ σύζυγος τῆς ἀναδόχου φίλτατός μας κ. Γεώργιος Κασιμάτης, μεταξὺ τῶν πολλῶν καὶ ποικίλων μεζέδων ποὺ προσφέρθησαν κατὰ τὸ πλουσιοπάροχον γεῦμα, ἰδιαιτέρως ἤρεσεν τὸ περίφημον τρυγώνι ποὺ ἔστειλε ἀπὸ τὴν Καρβουνάδα διὰ τὴν βάπτισιν ὁ εὐτυχὴς παπποῦς καὶ τὸ ὁποῖον διετήρη εἰς ψυγεῖον ἀπὸ τὴν ἡμέραν τῆς γεννήσεως τῆς ἐγγονῆς του.

Πρὸς τοὺς εὐτυχεῖς γονεῖς, τὴν ἀνάδοχον καὶ τοὺς πάππους τῆς νεοφωτίστου εὐχόμεθα νὰ τοὺς ζήσῃ.

ΑΝΑΧΩΡΗΣΕΙΣ

Ἀνεχώρησεν εἰς Ἀγγλίαν πρὸς ἐπίσκεψιν τοῦ ἐκεῖ ἐγκατεστημένου υἱοῦ της ναυπηγοῦ μηχανικοῦ Πολυχρόνη Παλογιαννίδου, ἡ ἐκλεκτὴ συμπατριῶτις κ. Ἀνδρομάχη Ι. Παλογιαννίδου, τὸ γένος Φραντζεσκάκη, ἐκ Ποταμοῦ.

— Ἀνεχώρησαν εἰς Ἰταλίαν πρὸς παραλαβὴν νέων μοντέλων διὰ τὸν ἐφοδιασμὸν τοῦ ἐργοστασίου των ἑτοίμων ἐνδυμάτων, οἱ ἀγαπητοί μας συμπατριῶται Γεώργιος καὶ Μαλαματένια Μαλάνου. Τὸ ἐργοστάσιόν των, ποὺ φημίζεται διὰ τὴν ποικιλίαν του εἰς σχέδια καὶ ποιότητες ἑτοίμων ἐνδυμάτων, καθὼς καὶ διὰ τὴν προθυμίαν καὶ εἰλικρίνειαν τοῦ προσωπικοῦ του ἔναντι τῆς πελατείας του κεῖται ἐπὶ τῆς ὁδοῦ Ἑρμοῦ ἀριθμὸς 60.

Ὁ κ. καὶ ἡ κ. Μαλάνου θὰ παραμείνουν εἰς Ἰταλίαν ἐπὶ δεκαπενθήμερον.

Τὸ Ξενοδοχεῖον σας στὸν Πειραιά

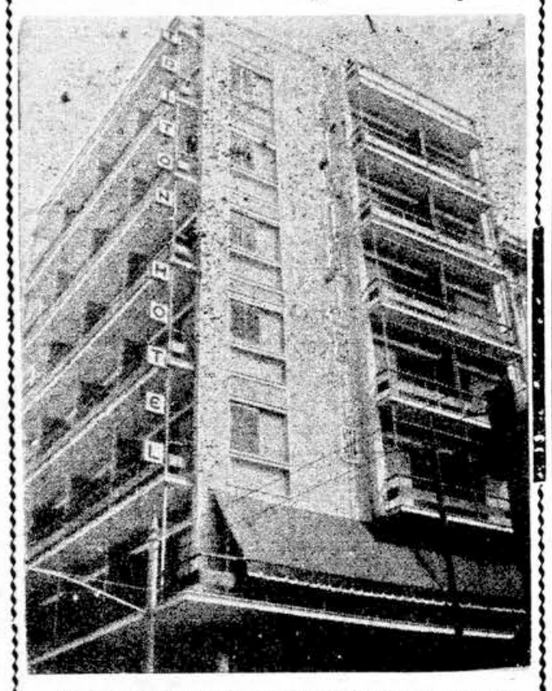

Ὁ «ΤΡΙΤΩΝ» εἶναι ἕνα ἀπὸ τὰ πλέον σύγχρονα Ξενοδοχεῖα Β΄ κατηγορίας. Ἔχει οἰκοδομηθῆ μὲ τὴ σύγχρονη ἀρχιτεκτονικὴ καὶ διαθέτει 57 δωμάτια, ἐφωδιασμένα μὲ ἰδιαίτερο τηλέφωνον εἰς κάθε δωμάτιον, καθὼς καὶ οἱαδήποτε ἄλλη εὐκολία χρειάζεται ἕνα ἄνετον κατάλυμα γιὰ μίαν εὐχάριστον διαμονή. Εἶναι πολυτελῶς ἐπιπλωμένον καὶ εὑρίσκεται στὸ κέντρον τοῦ ΠΕΙΡΑΙΩΣ. Πλησίον ὅλων τῶν λεωφορειακῶν γραμμῶν καὶ τοῦ Ἠλεκτρικοῦ Σιδηροδρόμου. Ἀπὸ τὸ λιμάνι ἀπέχει 2΄ λεπτὰ τῆς ὥρας. Διαθέτει Σαλονια, Σνὰκ - Μπάρ, ὡς καὶ 2 ἀνελκυστῆρες. Εἰδικευμένον προσωπικὸν εὑρίσκεται πάντοτε εἰς τὴν διάθεσιν τῶν πελατῶν διὰ πᾶσαν ἐξυπηρέτησιν. Ὁ ΤΡΙΤΩΝ εἶναι τὸ ξενοδοχεῖον τῶν Κυθηρίων εἰς τὸ ὁποῖον καταλύουν ἀπὸ ὅλα τὰ μέρη τοῦ Κόσμου. Ἐπισκεπτόμενοι τὸν Πειραιᾶ, συνιστῶμεν νὰ καταλύσετε εἰς τὸ ξενοδοχεῖον «ΤΡΙΤΩΝ» τὸ ὁποῖον προσφέρει ὅλας τὰς νέας εὐκολίας καὶ ἀνέσεις μέσα εἰς ἕνα οἰκογενειακὸ καὶ σοβαρὸν περιβάλλον. Παρ' ὅλο δὲ ὅτι εἶναι τὸ μοναδικὸν στὸν Πειραιᾶ, Τουριστικὸν Ξενοδοχεῖον αἱ τιμαί του εἶναι προσιταὶ δι' ὅλους. Δωμάτια διπλά, μετὰ λουτροῦ ἢ ντούς δρχ. 96. Μονὰ μετὰ λουτροῦ ἢν τοὺς δρχ. 76. Διαμερίσματα δύο διπλῶν δωματίων μετὰ λουτροῦ ἢ ντοὺς ὁρχ. 155.

Ξενοδοχεῖον «ΤΡΙΤΩΝ» ὁδὸς Τσαμαδοῦ 8
Τηλ. 473.457 (5 γραμμαί)

ΕΛΑΒΕ ΥΠΟΤΡΟΦΙΑ

Ὁ νεαρὸς συμπατριώτης Θεόδωρος Ν. Ταμβάκης, ἀπὸ τὸ χωρίον Ἀρέοι, ὁ ὁποῖος ἠρίστευσεν εἰς τὴν πρώτην τάξιν τῆς σχολῆς «Ἀρχιμήδης» καὶ ἔλαβεν Κρατικὴν ὑποτροφίαν. Ὁ ἐπιμελέστατος νέος ἀκολουθεῖ τὴν τάξιν τῶν μηχανολόγων μηχανικῶν. Τοῦ ἐκφράζομεν θερμὰ συγχαρητήρια διὰ τὰς ὡραίας ἐπιδόσεις του εἰς τὰ μαθήματα καὶ τοῦ εὐχόμεθα «πάντοτε πρῶτος».

ΑΝΤΑΠΟΚΡΙΤΡΙΑΙ ΤΩΝ «ΤΑ·Ι·ΜΣ» ΛΟΝΔΙΝΟΥ ΗΛΘΑΝ ΕΙΣ ΚΥΘΗΡΑ

Περὶ τὰ μέσα Ἰουνίου κατέπλευσεν εἰς Καψάλι πολυτελὴς θαλαμηγός, τῆς ὁποίας ἐπέβαινεν τὸ ἀμερικανικὸν ζεῦγος Λαμπέτη. Ὁμοίως περὶ τὰ τέλη Ἰουνίου ἐπεσκέφθησαν τὰ Κύθηρα δύο ἀνταποκρίτριαι τῆς ἐφημερίδος «Τάϊμς» τοῦ Λονδίνου, συνοδευόμεναι ἀπὸ τὴν κυρίαν Ἀραβαντινοῦ. Πάντας τοὺς ἀνωτέρω ὑπεδέχθη καὶ ἐξενάγησεν καθ' ὅλην τὴν νῆσον, ὁ πρόεδρος τῆς Ἐπιτροπῆς Τουρισμοῦ Κυθήρων κ. Βύρων Δαπόντες.

ΑΦΙΕΡΩΜΑΤΑ ΕΙΣ ΝΑΟΝ ΤΗΣ ΝΗΣΟΥ

Πρὸς τὸν ἱερὸν ναὸν Ἁγίου Γεώργιου τοῦ χωρίου Καρβουνάδες, εὐσεβεῖς καὶ φιλόθρησκοι συμπατριῶται ἀπέστειλαν τὰς ἀκολούθους δωρεὰς καὶ ἀφιερώσεις: Κοσμᾶς Ἐμ. Μεγαλοκονόμος, χρυσοχόος εἰς Θεσσαλονίκην, ἓν ὡραιότατον κανδύλι. Γεώργιος Π. Κασιμάτης ἢ Καλούλας, ἐξ Ἀθηνῶν ἕνα πολυτελὲς θυμιατό. Θεόδωρος Π. Κασιμάτης ἢ Μαραγκάκης, ἐκ Νοτίου Ἀφρικῆς, 5 λίρας Ἀγγλίας (δρχ. 412). Μαίρη Δημητρίου Ἀλφιέρη, τὸ γένος Δημητρίου Βρ. Στάθη, ἐκ Χίλστον Αὐστραλίας 10 δολλάρια Αὐστραλίας. Πάντας τοὺς ἀνωτέρω δωρητάς, ἡ ἐπιτροπὴ Καρβουνάδων καὶ ὁ ἐφημέριος αἰδεσιμώτατος Γεώργιος Λουράντος, εὐχαριστοῦν θερμῶς.

ΝΕΑΙ ΔΩΡΕΑΙ ΦΙΛΟΘΡΗΣΚΩΝ

Πρὸς τὸ ἱερὸν προσκύνημα Ἁγίου Κοσμᾶ, εἰς Ξερουλάκι, ἐστάλησαν αἱ κατωτέρω χρηματικαὶ εἰσφοραὶ διὰ τὴν ἀνακαίνισιν τοῦ δρόμου καὶ ἀφιερώσεις διὰ τὸν ἐμπλουτισμὸν τοῦ ναοῦ. Ἀνώνυμος ἐξ Αὐστραλίας 30 λίρας Αὐστραλίας. Ἀντωνία Γ. Βενέρη 5 λίρας Αὐστραλίας, Γεώργιος Α. Βενέρης 2 λίρας Αὐστραλίας. Κοσμᾶς Βρ. Παυλάκης ἓν ἡμερομίσθιον. Ἰωάννης Γ. Φατσέας ἢ Γιαβουκλῆς ἓν ἐπίχρυσο θυμιατό. Καὶ Ἰωάννης Π. Κασιμάτης ἢ Καρτσούρης ἓν ὡραιότατο ἐπίχρυσο πολυκάνδηλον. Πάντας τοὺς ἀνωτέρω δωρητάς, ὁ ἡγούμενος καὶ ἡ ἐπιτροπὴ τοῦ Προσκυνήματος εὐχαριστοῦν θερμῶς καὶ ἐπικαλοῦνται ἐπ' αὐτοὺς καὶ τὰς οἰκογενείας των τὴν βοήθειαν τοῦ Θεοῦ διὰ πρεσβειῶν τῶν Ἁγίων Ἀναργύρων.

ΕΥΧΑΡΙΣΤΗΡΙΟΝ

Ὁ κ. Παναγιώτης Ἀρώνης, λαμπρῶς ἐγκατεστημένος εἰς Ἀθήνας ἐξ Ἀρωνιαδίκων, ἐδώρησεν εἰς τὸ σχολεῖον μας δύο εἰκόνας τῶν Α. Μ. τῶν Βασιλέων μας ἀξίας 500 δραχμῶν περίπου. Ἡ Σχολικὴ Ἐφορεία αἰσθάνεται τὴν ὑποχρέωσιν ὅπως καὶ δημοσίᾳ ἐκφράσῃ τὰς εὐχαριστίας τῶν μελῶν της, τῶν μαθητῶν, γονέων καὶ κηδεμόνων τοῦ σχολείου μας πρὸς τὸν εὐγενῆ δωρητήν.

Ἐν Ἀρωνιαδίκοις τῇ 27)6)66

Ἡ Σχολικὴ Ἐφορεία
Ὁ Πρόεδρος
ΚΩΝ. ΠΑΠΑΔΟΠΟΥΛΟΣ
Ὁ Ταμίας
ΜΗΝΑΣ ΒΙΑΡΟΠΟΥΛΟΣ
Ὁ Γραμματεύς
ΙΩΑΝ. ΦΑΤΣΕΑΣ

ΝΙΚΟΣ Γ. ΦΑΤΣΕΑΣ
Δικηγόρος
ΣΤΑΔΙΟΥ 29 — ΑΘΗΝΑΙ
Τηλ. 220.235

ΤΟ ΠΕΡΙΦΗΜΟΝ ΧΟΡΕΥΤΙΚΟΝ ΚΕΝΤΡΟν
«ΝΕΡΑ·Ι·ΔΑ»
ΜΙΧΑΗΛ ΦΙΛΙΠΠΟΥ ΚΑΡΥΔΗ
εἰς τὸ μαγευτικὸν τοπίον «Φόνησας» Μυλοποτάμου, προσφέρει ὅλα τὰ εἴδη ἀναψυκτικῶν, μεζέδες ἐκλεκτοὺς καὶ φαγητὰ τῆς ὥρας. Περιποίησις - Προθυμία - Εἰλικρίνεια. Χορὸς καὶ διασκέδασις μέχρι πρωΐας.
ΔΙΔΟΝΤΑΙ ΓΕΥΜΑΤΑ ΕΠΙ ΠΑΡΑΓΓΕΛΙΑ

ΜΗΧΑΝΑΙ ΚΛΙΝΤΟΝ ΑΜΕΡΙΚΗΣ
ΒΕΝΖΙΝΗΣ ΠΕΤΡΕΛΑΙΟΥ
ΞΗΡΑΣ ΘΑΛΑΣΣΗΣ
ΑΝΤΛΗΤΙΚΑ ΣΥΓΚΡΟΤΗΜΑΤΑ
ΕΣΩΛΕΜΒΙΟΙ, ΕΞΩΛΕΜΒΙΟΙ
ΑΝΤΙΠΡΟΣΩΠΟΣ ΚΥΘΗΡΩΝ
«ΨΑΛΤΗΣ»
ΤΗΛΕΦΩΝΟΝ 4

ΕΚΛΕΚΤΟΙ ΕΠΙΣΚΕΠΤΑΙ ΤΗΣ ΠΑΤΡΙΔΟΣ

Ἔπειτα ἀπὸ ἀποδημίαν 57 ἐτῶν, ἀφίκετο εἰς τὴν πατρίδα ὁ ἀγαπητός μας συμπατριώτης κ. Γεώργιος Ἀντ. Καραβουσάνος μετὰ τῆς κυρίας του Ἄννης καὶ τῶν χαριτωμένων ἐγγονῶν του Ἄννης καὶ Σούζης Μορέλ. Ὁ κ. Καραβουσάνος κατάγεται ἀπὸ τὸ χωρίον Λειβάδι εἶναι δὲ γνωστότατος ἐπιχειρηματίας εἰς Λέβιτον Πενσυλβανίας καὶ Μπήθπαιτζ Νέας Ὑόρκης, ὅπου τυγχάνει ἰδιοκτήτης πολυαρίθμων καταστημάτων καὶ μεγάλης ἀκινήτου περιουσίας. Παρὰ τὴν μακροχρόνιον ἀποδημίαν του, διετήρησεν ἄσβεστον τὴν φλόγα τῆς Ἑλληνικῆς του ψυχῆς καὶ ὅλην τὴν ἀγάπην του πρὸς τὴν γενέτειραν, τὴν ὁποίαν γενναιοφρόνως εὐηργέτησεν εἰς ὅλας της τὰς ἀνάγκας. Ἀνωτέρω ὁ κ. Γεώργιος Καραβουσάνος μετὰ τῆς συζύγου καὶ τῶν ἐγγονῶν του καὶ ὁ ἐξάδελφός του κ. Ἐμμανουὴλ Π. Καραβουσάνος μετὰ τοῦ υἱοῦ του Κυριάκου, ποὺ ἦλθον εἰς Πειραιὰ διὰ νὰ τὸν ὑποδεχθοῦν. Πρὸς τὸν ἀφιχθέντα ἀγαπητόν μας φίλον καὶ τὴν οἰκογενειάν του εὐχόμεθα εὐχάριστον τὴν παραμονήν.

ΔΥΟ ΜΕΤΡΑ ΚΑΙ ΣΤΑΘΜΑ

ΔΕΥΤΕΡΑΣ ΚΑΤΗΓΟΡΙΑΣ ΠΟΛΙΤΑΙ ΟΙ ΕΡΓΑΖΟΜΕΝΟΙ ΕΙΣ ΕΠΑΡΧΙΑΣ:

ΑΡΘΡΟΝ ΤΟΥ κ. Ν. Γ. ΧΑΤΖΗΕΥΑΓΓΕΛΟΥ

Θὰ ἀπαιτηθῇ πολὺς χῶρος διὰ νὰ ἀναφέρωμεν τὰς ἀπείρους περιπτώσεις σαδιστικοῦ καὶ ἀπανθρώπου ἀποκλεισμοῦ τῶν ἐργαζομένων καὶ μοχθούντων εἰς τὰς Ἐπαρχίας ἀπὸ διαφόρους παροχὰς αἱ ὁποῖαι, κατὰ σκανδαλώδη (καὶ ἀνήθικον καθ' ἡμᾶς) προνομιακὴν μετα χείρισιν, χορηγοῦνται μόνον εἰς τοὺς ἐν Ἀθήναις, Πειραιεῖ καὶ περιχώροις ἐργαζομένους καί, εἰς τινας περιπτώσεις, καὶ εἰς τοὺς ἐργαζομένους δύο ἕως πέντε μεγαλουπόλεων τῆς Ἑλλάδος. Ἅπαντες οἱ εἰς τὴν ὑπόλοιπον χώραν ἐργαζόμενοι ἔχουσιν ἀποκλεισθῆ καὶ συνεχῶς ἀποκλείονται ἀπὸ τὸ δικαίωμα τῆς συμμετοχῆς των εἰς τὴν προνομιακὴν μεταχείρισιν.

Ὀφείλομεν νὰ ὁμολογήσωμεν ὅτι ἡ τοιαύτη τακτικὴ εἰς βάρος τῶν ἐπαρχιωτῶν ἐφαρμοζομένη ἀπό.... συστάσεως τοῦ Ἑλληνικοῦ Κράτους, ἔχει τὰ μέγιστα συντείνει εἰς τὴν ἐπαύξησιν τῆς τε ἀσυφιλίας καὶ τῆς μεταναστεύσεως μεθ' ὅλων τῶν καταστροφικῶν διὰ τὴν χώραν ἐπιπτώσεων. Εἶναι δὲ ἀξιοκατάκριτον τὸ γεγονὸς ὅτι μέχρι σήμερον δὲν εὑρέθη ἡγέτης ἱκανὸς ἢ Κυβέρνησις μὲ στοργικὴν πνοὴν ἔναντι τῶν ἐπαρχιωτῶν νὰ κονιορτοποιήσῃ ὅλας ἐν γένει τὰς εἰς βάρος τῶν μοχθούντων ἐπαρχιωτῶν διακρίσεις. Ὁμολογοῦμεν ὅτι δι' ἡμᾶς εἶναι ἀδιανόητος ἡ συνεχιζομένη ΑΝΙΣΟΣ μεταχείρισις καθ' ὅσον, πλὴν τοῦ συναισθηματικοῦ μέρους, διογκώνει ἀφορήτως καὶ καταστροφικῶς καθ' ἑκάστην τὸν ἀριθμὸν τῶν ἐγκαταλειπόντων τὴν Ἑλληνικὴν ἐπαρχίαν.

Λόγῳ κλασσικῆς ἀνικανότητος τοῦ ὑπουργοῦ Ἐργασίας νὰ ἐπιληφθῇ ἐνὸς τοσον μεγάλου θέματος ἀς ἐπιληφθοῦν οἱ ὑπεύθυνοι ἀρμόδιοι κυβερνῆται καὶ ἄς προσέξουν ἐν τῷ συνόλῳ του τὸ ζήτημα καὶ ἄς λάβουν ΕΓΚΑΙΡΩΣ τὰ μέτρα ἐκεῖνα διὰ τῆς ἐφαρμογῆς τῶν ὁποίων θὰ ἀποσοβηθῇ ἡ ἐπερχομένη καταστροφικὴ πανενήμωσις τῆς ὑπαίθρου καὶ θὰ ἀπονεμηθῇ ἐν ταὐτῷ Δικαιοσύνη πρὸς τοὺς... Μάου - Μάου τῆς Ἑλληνικῆς ἐπαρχίας.

Ἀναφέρω παραδείγματα ἐν δεικτικὰ καὶ ἀνάγλυφα τῆς νοοτροπίας τῶν .. παμφάγων, ἐν Ἀθήναις διαβιούντων καὶ ἰθυνόντων τὰ κοινὰ (καὶ τά..... Ταμεῖα):

1) Πολλὰ Ταμεῖα κυρίας ἀσφαλίσεως ΔΕΝ χορηγοῦν συντάξεις εἰς ἐπαρχιώτας καὶ κυρίως ΔΕΝ παρέχουν περίθαλψιν εἰς αὐτούς.

2) Πλεῖστα πολλὰ Ἐπικουρικὰ Ταμεῖα ΔΕΝ χορηγοῦν σύνταξιν εἰς τοὺς ὁμοτέχνους οἱ ὁποῖοι ἐργάζονται εἰς τὴν ἐπαρχίαν.

Ὁ ὁδηγὸς αὐτοκινήτων, ὁ εἰσπράκτωρ καὶ ὁ σταθμάρχης τῶν λεωφορείων τῆς ἐπαρχίας ΔΕΝ δικαιοῦνται ἐπικουρικῆς συντάξεως ἀπὸ τὸ Ἐπικουρικὸν Ταμεῖον ἀπὸ τὸ ὁποῖον λαμβάνουν τὴν ἐπικούρικὴν σύνταξίν των οἱ ἐν Ἀθήναις συνάδελφοί του.

Τὸ ἴδιο συμβαίνει καὶ μὲ πάρα πολλοὺς ἐργαζομένους διαφόρων εἰδικοτήτων καὶ κλάδων: Οἱ.... ἡμιβάρβαροι ἐπαρχιῶται ἔχουν ἀποκλεισθῆ ἀπὸ τὴν ἐπικουρικὴν ἀσφάλισιν τὴν ὁποίαν λαμβάνουν οἱ ἐν Ἀθήναις καὶ Πειραιεῖ ἐργαζόμενοι.

Ἀπολαύσαιε τώρα καί... ἐπιχειρηματολογίαν ἑνὸς Ἐπικουρικοῦ Ταμείου: Συντάξεως ἐπικουρικῆς δικαιοῦνται οἱ ἐργαζόμενοι εἰς τά.... λατομεῖα τῶν Ἀθηνῶν (ΕΝΤΟΣ τῶν Ἀθηνῶν). Ὅσοι ἐργάζονται ἢ ἐργάσθησαν εἰς Λατομεῖα ἐκτὸς Ἀθηνῶν ΔΕΝ δικαιοῦνται συντάξεως. Ὑπογραμμίζομεν ὅτι εἰς τὴν περιοχὴν Ἀθηνῶν ΔΕΝ περιλαμβάνονται οὔτε τὰ λατομεῖα τοῦ Διονύσου, οὔτε τὰ λατομεῖα τῶν... Γλυκῶν Νερῶν (Λιόπεσι — Ἀττικῆς). Διερωτῶμαι: Θὰ πρέπει νὰ ἐργάζωνται οἱ λατόμοι εἰς τά.... λατομεῖα τῆς Πλατείας Συντάγματος ἢ τῆς Πλατείας Ὁμονοίας; Καὶ ὅμως, δὲν εὑρέθη ἕνας ὑπουργὸς Ἐργασίας μὲ μυαλό, μὲ φιλότιμο καὶ μὲ ἀνθρωπισμὸ καὶ ἀγάπη ἔναντι τῶν μοχθούντων τῆς Ἑλληνικῆς ἐπαρχίας καὶ νὰ ἀρπάξῃ μίαν σανίδαν καὶ νὰ τὴν σπάσῃ εἰς τὰ πλευρὰ καὶ τὰς κεφαλὰς, τῶν σκαρφιζομένων τοιαύτας ΠΡΟΚΛΗΤΙΚΑΣ διατάξεις ἐπαισχύντως ἀνίσου μεταχειρίσεως τῶν Ἑλλήνων ἐργαζομένων.... Εἶναι δὲ ἀξιοθαύμαστον τῆς ὑπομονῆς τῶν ἐπαρχιωτῶν, ποὺ δὲν ἔχουν καὶ αὐτοὶ μὲ τὴν σειρά των ἀρπάξει σκληρὰν σανίδαν καὶ νὰ τὴν σπάσουν εἰς τὰ πλευρὰ τῶν συμπατριωτῶν των ὑπουργῶν καὶ βουλευτῶν οἱ ὁποῖοι ἀδιαφοροῦν καταπτύστως ἐνώπιον τοιούτου εἴδους ἀπαραδέκτων ἀπολακτισμῶν τῶν ἐργαζομένων καὶ πάντοτε περιφρονουμένων τῆς Ἑλληνικῆς ἐπαρχίας....

ΝΙΚΟΣ Γ. Χ΄΄ΕΥΑΓΓΕΛΟΥ

ΕΠΙΣΤΟΛΑΙ ΑΝΑΓΝΩΣΤΩΝ

ΣΥΓΚΙΝΗΤΙΚΟΝ ΘΕΑΜΑ

Κύριε Διευθυντά,

Εὑρισκόμενος κατὰ τὰς 10 Ἰουνίου 1966 εἰς Θεσσαλονίκην δι' ἐργασίαν μου εὑρέθην πρὸ τοῦ ἑξῆς συγκινητικοῦ θεάματος. Εἰς τὴν οἰκίαν τῆς φιλοπάτριδος καὶ φιλοθρήσκου Κυθηρίας κυρίας Σταματίας Ἀχιλλέως Φραγκοπούλου (Λεωφόρος Στρατοῦ 27), παρηλαυνον διάφοροι πιστοὶ χριστιανοὶ διὰ νὰ προσκυνήσουν μίαν εἰκόνα τῆς Παναγίας Μυρτιδιωτίσσης καὶ νουργῆ, ἐλαιογραφίαν, διαστάσεων 75Χ1,25 ἡ ὁποία προορίζεται διὰ τὸν Ναὸν τῆς Μυρτιδιωτίσσης εἰς τὸ χωρίον Καλὴ Κώμη Καρδίτσης· ὁ Ναὸς οὗτος ἐκτίσθη τὸ ἔτος 1962 τῇ ἐνεργείᾳ τοῦ φιλοκυθηρίου κ. Νικολάου Κάρκου — Ἀρώνη— ὑπαλλήλου τῶν καπνεμπορικῶν ἐπιχειρήσεων Ἀδελφῶν Ἀλαμανῆ, ὁ ὁποῖος ἔζησεν ἐπὶ σειρὰν ἐτῶν εἰς Ἀρωνιάδικα Κυθήρ

«ΚΥΘΗΡΑΪΚΗ ΔΡΑΣΙΣ»
ΑΝΕΞΑΡΤΗΤΟΣ ΕΦΗΜΕΡΙΣ
ΕΚΔΙΔΟΜΕΝΗ ΑΠΑΞ ΤΟΥ ΜΗΝΟΣ
ΟΡΓΑΝΟΝ ΤΟΥ ΚΥΘΗΡΑΪΚΟΥ ΛΑΟΥ

ΕΤΗΣΙΑΙ ΣΥΝΔΡΟΜΑΙ
Ἐσωτερικοῦ ..... δρχ. 60
Ἀμερικῆς ..... $ 8
Αὐστραλίας-Ἀφρικῆς £ 2½
Τράπεζαι — Ὀργανισμοί — Μεγάλαι ἐπιχειρήσεις δρ. 100

Ἁπλαῖ καὶ συστημέναι ἐπιστολαὶ δέον νὰ ἀπευθύνονται: ΙΩΑΝΝΗΝ Σ. ΚΑΣΙΜΑΤΗΝ Βουλγαροκτόνου 4 — Ἀθῆναι Τ. 705

ΤΙΜΗ ΦΥΛΛΟΥ ΔΡΑΧ. 5

Αἱ ἀπόψεις μας

Ο ΔΡΟΜΟΣ ΛΕΙΒΑΔΙΟΥ

Πρωτοβουλία τοῦ Συλλόγου Κοινωφελῶν Ἔργων Λειβαδίου, ἤρχισεν νὰ ἐκτελῆται ἕνα ἀπὸ τὰ σημαντικώτερα ἔργα τῆς κοινότητος. Ἡ τσιμεντόστρωσις τοῦ κεντρικοῦ δρόμου ἀπὸ Χέρας μέχρι Λεβουνάρι. Μέχρι τώρα κατεσκευάσθησαν δύο τμήματα τοῦ δρόμου, συνολικοῦ μήκους 400 περίπου μέτρων. Καὶ ἐστοίχισαν, κατὰ τὰς πληροφορίας μας, περὶ τὰς ἑβδομήντα χιλιάδας δραχμάς. Μὲ βάσιν τὸ δεδομένον αὐτό, συμπεραίνομεν, ὅτι διὰ τὴν ἀποπεράτωσιν τοῦ δρόμου θὰ χρειασθοῦν ἀκόμη περὶ τὰς διακοσίας χιλιάδας δραχμάς. Τώρα αἱ ἐργασίαι διεκόπησαν, διότι ἄλλα χρήματα δὲν ὑπάρχουν εἰς τὸ ταμεῖον τοῦ Συλλόγου. Νομίζομεν ὅτι ἡ κάλυψις τῆς ὅλης δαπάνης, προκειμένου διὰ τοὺς Λειβαδίτας, οἱ ὁποῖοι καὶ εὐκατάστατοι εἶναι καὶ τὴν φιλοπατρίαν των πολλάκις ἀπέδειξαν, δὲν εἶναι θέμα δυνατότητος. Εἶναι ζήτημα ὁμονοίας καὶ καλῆς θελήσεως. Αὐτὴν τὴν καλὴν θέλησιν πρέπει νὰ τὴν ἐξασφαλίσουν ἡ Διοίκησις τοῦ Συλλόγου, ἡ κοινοτικὴ ἀρχὴ καὶ οἱ παράγοντες Λειβαδίου ἐσωτερικοῦ καὶ ἐξωτερικοῦ. Ἡ τσιμεντόστρωσις τοῦ κεντρικοῦ δρόμου εἶναι ἀπαραίτητος καὶ πρέπει νὰ τελειώση πάσῃ θυσίᾳ. Ὅλοι οἱ Λειβαδῖται, ἀναλόγως μὲ τὰς δυνάμεις των πρέπει νὰ συνδράμουν τὸ ἔργον, τὸ ὁποῖον θὰ δώσῃ ὄψιν πολιτισμοῦ εἰς τὸ ὡραιότερον χωρίον τῆς Νήσου.

ΤΟ ΝΕΟΝ ΞΕΝΟΔΟΧΕΙΟΝ

Τὰς καλυτέρας ἐντυπώσεις ἀποκομίζουν —κατὰ τὰς πληροφορίας μας — ὅσοι διαμένουν ἢ ἐπισκέπτονται τὸ νέον ξενοδοχεῖον, τὸ ὁποῖον ἵδρυσεν εἰς Ἀγίαν Πελαγίαν ἡ δημοφιλὴς καὶ δραστήριος ἐπιχειρηματίας κ. Πολυχρόνης Γ. Γερακίτης ἢ Μανέας. Εὑρίσκεται εἰς ἐπίκαιρον θέσιν τοῦ νέου οἰκισμοῦ, ὥστε ἐνώπιόν του νὰ ἀνοίγεται θέα μαγευτική, εἶναι εὐρύχωρον, διαθέτει ὅλους τοὺς βοηθητικοὺς χώρους, εἶναι καθαρὸν καὶ τὸ προσωπικόν του πρόθυμον καὶ εὐγενικόν, ὅπως ἐπιβάλλεται νὰ εἶναι τὸ προσωπικὸν ὅλων τῶν τουριστικῶν ἐπιχειρήσεων. Τὸ ξενοδοχεῖον τοῦ κ. Γερακίτη καλύπτει μέγα κενὸν καὶ θὰ συντελέση εἰς τὴν τουριστικὴν ἀνάπτυξιν τῆς περιοχῆς καὶ ὅλης τῆς νήσου. Εἶναι λοιπὸν ὁ δραστήριος συμπατριώτης ἄξιος θερμῶν συγχαρητηρίων καὶ κάθε ὑποστηρίξεως, διὰ τὴν προσπάθειάν του αὐτήν.

Η ΚΤΗΝΟΤΡΟΦΙΑ

Πρωτοβουλία προοδευτικῶν παραγόντων τῆς κοινότητος Φρατσίων ἱδρύθη εἰς τὸ χωρίον Φράτσια τυροκομικὸς συνεταιρισμὸς εἰς τὸν ὁποῖον ἐνεγράφησαν μέλη ὅλοι οἱ μικροκτηνοτρόφοι τῆς περιοχῆς. Ἐκ τῶν πρώτων φροντίδων του, ὁ ἱδρυθεὶς συνεταιρισμὸς μετεκάλεσεν ἐξ Ἀθηνῶν εἰδικὸν τυροκόμον καὶ ἐδίδαξεν εἰς τοὺς ἐνδιαφερομένους τὴν τυροκομίαν, ἵδρυσεν δὲ καὶ μικρὸν τυροκομεῖον, τὰ πρῶτα προϊόντα τοῦ ὁποίου, ἐστάλησαν πρὸς πώλησιν εἰς Πειραιᾶ. Ἡ προσπάθεια αὐτὴ τῶν Φρατσιωτῶν εἶναι ἀξία παντὸς ἐπαίνου καὶ κάθε ὑποστηρίξεως. Διότι θὰ συντελέση εἰς τὴν ἀνάπτυξιν τῆς κτηνοτροφίας, διὰ τὴν ὁποίαν προσφέρεται ὁ τόπος μας ἐν ἀντιθέσει μὲ τὰς γεωργικὰς ἐκμεταλλεύσεις, ὅπου δὲν ἐπιτυγχάνουν καὶ θὰ ἀναζωογονήση τὴν οἰκονομίαν τῆς νήσου. Εὐχόμεθα ὅπως τὸ παράδειγμα τῶν προοδευτικῶν κατοίκων Φρατσίων εὕρῃ μιμητὰς εἰς ὅλας τὰς κοινότητας. Ἡ κτηνοτροφία εἶναι κλάδος ποὺ πολλὰ μπορεῖ νὰ προσφέρῃ καὶ εἰς τοὺς κτηνοτρόφους καὶ εἰς ὅλο τὸ Νησί.

ΑΝΕΠΙΤΡΕΠΤΟΣ ΑΣΧΗΜΙΑ

Μετὰ τὴν ἀνέγερσιν τοῦ νέου διδακτηρίου Ἀρωνιαδίκων, τὴν κατασκευὴν τῆς ὑδροδεξαμενῆς, τῶν καταλλήλων χώρων ὑγιεινῆς, καθὼς καὶ τὸν ἄρτιον ἐξοπλισμὸν τοῦ σχολείου εἰς ἐποπτικὰ μέσα διδασκαλίας, ἐκεῖνο ποὺ ἀπομένει ὡς κατεπείγουσα ἀνάγκη, διὰ νὰ θεωρηθῇ τὸ ὅλον ἔργον περατωθέν, εἶναι ἡ ἰσοπέδωσις, διαμόρφωσις καὶ περιμάνδρωσις τῆς αὐλῆς. Διὰ τὸ ἔργον αὐτό, τὸ ὁποῖον εἶναι ἀπαραίτητον διὰ λόγους πρακτικοὺς καὶ αἰσθητικούς, ἡ Σχολικὴ Ἐφορεία Ἀρωνιαδίκων, πρέπει νὰ τύχῃ τῆς οἰκονομικῆς συνδρομῆς ὅλων τῶν κατοίκων καὶ ὅλων τῶν ἀποδήμων τῆς κοινότητος. Τὸ διδακτήριον, καινουργὲς καὶ ἐπιβλητικόν, εἶναι τὸ καλύτερον στόλισμα τῆς περιοχῆς. Χρειάζεται ὅμως καὶ ὁ εὐπρεπισμὸς τῆς αὐλῆς, διότι ὅπως εἶναι σήμερον, ἀποτελεῖ ἀνεπίτρεπτον ἀσχημίαν.

Ο ΔΡΟΜΟΣ ΑΓΙΟΥ ΚΟΣΜΑ

Οἱ προσκυνηταὶ τοῦ Ἁγίου Κοσμᾶ εἰς Ξερουλάκι, διεπίστωσαν μὲ μεγάλην, ὅπως μᾶς γράφουν ἱκανοποίησιν, τὰς βελτιώσεις ποὺ ἐγένοντο εἰς τὸν δρόμον κατὰ τὴν διάρκειαν τοῦ διαρρεύσαντος ἔτους, ποὺ εἶναι ἔργον καὶ αὐτὸ τοῦ ἡγουμένου αἰδεσιμωτάτου Γεωργίου Μεγαλοκονόμου καὶ τῶν προοδευτικῶν Κυθηρίων οἱ ὁποῖοι προσέφερον οἰκονομικὴν βοήθειαν. Ἕνα τμῆμα μήκους διακοσίων περίπου μέτρων ἐπεστρώθη μὲ τσιμέντο. Τὸ ὑπόλοιπον τοῦ δρόμου ἐπεσκευάσθη καὶ ἐπεχωματώθη προχείρως, διὰ νὰ ἐξυπηρετηθοῦν οἱ ἐφετεινοὶ προσκυνηταί. Ἔτσι τὰ πολυάριθμα αὐτοκίνητα ποὺ ἐκινήθησαν διὰ Ξερουλάκι κατὰ τὴν ἑορτὴν τοῦ Ἁγίου Κοσμᾶ, δὲν εὗρον δυσκολίας, ὅπως ἄλλοτε, οὔτε οἱ ἐπιβάται των ἐκουράσθησαν. Δι' αὐτὸ καὶ ἔμειναν ὅλοι ἱκανοποιημένοι. Ἐπιβάλλεται νὰ καταβληθῇ κάθε φροντὶς διὰ τὴν τσιμεντόστρωσιν ὁλοκλήρου τοῦ δρόμου. Τότε θὰ γίνῃ στερεὸς καὶ θὰ διατηρηθῇ ἐπὶ πολλὰ χρόνια. Ὡς καὶ ἄλλοτε μᾶς ἐδόθη ἡ εὐκαιρία νὰ τονίσωμεν ὁ δρόμος τοῦ Ἁγίου Κοσμᾶ ἔχει μεγάλην σημασίαν διὰ παραγωγικοὺς καὶ τουριστικοὺς σκοπούς. Θὰ φέρῃ τὴν μηχανικὴν καλλιέργειαν εἰς εὐρείας ἐκτάσεις αἱ ὁποῖαι σήμερον μένουν ἀκαλλιέργητοι, θὰ διευκολύνῃ τὴν μεταφορὰν μεγάλων ποσοτήτων ἐλαιοκάρπου καὶ θὰ προωθήσῃ τὴν τουριστικὴν κίνησιν εἰς μίαν θαυμασίαν καὶ ἐνδιαφέρουσαν περιοχὴν ἀπὸ «Ξερουλάκι» μέχρι «Βάνη» καὶ «Μελ.δονιοῦ» ποὺ σήμερον εἶναι ἀπροσπέλαστος εἰς τοὺς πολλούς. Ἡ καλὴ τύχη ἔφερε ἐπὶ κεφαλῆς τῆς προσπαθείας ἕναν ἀκούραστον ὅσον καὶ ἀκέραιον ἀγωνιστήν. Τὸν Παπᾶ Γιώργη. Εἶναι νέος, ἐνθουσιώδης, ἐργατικός, προσφέρει δὲ καὶ ἐξ ἰδίων πέραν ἀπὸ τὰς δυνάμεις του. Ἂς τὸν συντρέξωμεν ὅλοι χάριν τοῦ γενικοῦ καλοῦ. Ὁ δρόμος Ἁγίου Κοσμᾶ εἶναι ἔργον παγκυθηραϊκοῦ ἐνδιαφέροντος.

ΝΑ ΠΑΤΑΧΘΗ Η ΛΑΘΡΟΘΗΡΙΑ

Ὁ Κυνηγετικὸς Σύλλογος Ποταμοῦ ἀπηύθυνε ἐπείγουσαν εἰδοποίησιν πρὸς τοὺς κυνηγοὺς τῆς νήσου, συνιστῶν εἰς ὅλους, ὅπως σεβόμενοι τὸν περὶ θήρας νόμον καὶ κηδόμενοι τοῦ ἰδίου αὐτῶν συμφέροντος, διακόψουν κάθε λαθροθηρίαν. Διότι εἰς ἐναντίαν περίπτωσιν, θὰ ὑποστοῦν τὰς βαρείας ποινὰς ποὺ προβλέπονται. Ἐπὶ πλέον εἰδοποιεῖ ὁ Σύλλογος, ὅτι θὰ ἐφαρμόση σειρὰν μέτρων διὰ τὴν σύλληψιν καὶ καταγγελίαν κάθε παρανομοῦντος. Εἰς τὴν ὀρθὴν ταύτην ἐνέργειαν τῆς προειδοποιήσεως, προέβη ὁ κυνηγετικὸς σύλλογος Ποταμοῦ, ἵνα μὴ εὑρεθῶσιν αὔριον συμπατριῶται νὰ παραπονεθοῦν διὰ τὰς βαρείας ποινάς πού, τυχόν, θὰ ὑποστοῦν λαθροθηρεύοντες. Εἶναι ἀνάγκη νὰ κατανοήσουν ὅλοι, ὅτι ἡ λαθροθηρία εἶναι πρᾶξις κακή, ὁμοία μὲ τὴν κλοπὴν καὶ μὲ τὴν ἀπάτην. Ὁ λαθροθήρας κλέπτει καὶ ἐξαπατᾶ καὶ τὸν ἑαυτόν του. Διότι μὲ τὴν δρᾶσιν του συντελεῖ εἰς τὴν καταστροφὴν τοῦ ἐνδημικοῦ θηράματος, ὥστε αὔριον θὰ στερῆται καὶ ὁ ἴδιος πολὺ περισσότερα ἀπὸ ὅσα τώρα συλλαμβάνει διὰ τῆς λαθροθηρίας. Ὁ Κυνηγετικὸς Σύλλογος Ποταμοῦ, διὰ τῆς ἐπειγούσης εἰδοποιήσεώς του, τὴν ὁποίαν δημοσιεύομεν εἰς ἄλλην στήλην, ἔπραξε τὸ καθῆκον του. Δὲν ἀπομένει, παρὰ νὰ ἀρχίση ἀμέσως τὰς ἐφόδους καὶ τὴν καταδίωξιν, ὥστε ἢ νὰ καταστήση τὴν ἀπόφασίν του σεβαστὴν ἢ νὰ στείλη εἰς τὸν εἰσαγγελέα ὅσους ἀποδειχθοῦν ἀδιόρθωτοι. Ἀνάλογα μέτρα ὀφείλει νὰ λάβῃ καὶ ὁ κυνηγετικὸς Ὅμιλος Κυθηρίων. Ἡ λαθροθηρία πρέπει νὰ παταχθῇ ἔστω καὶ τόσον ἀργά, ὥστε κάτι νὰ ἀπομείνῃ ἀπὸ τὸ ἐνδημικὸν θήραμα (λαγὸ καὶ πέρδικα). Πρὸς τὸ συμφέρον ὅλης τῆς νήσου καὶ πρὸ παντὸς αὐτῶν τῶν ἰδίων τῶν κυνηγῶν.

ΑΛΕΞ. ΜΑΡΣΕΛΛΟΣ
Ὠτορινολαρυγγολόγος
Σουλίου 4, Τηλ. 621.001
Ὧραι ἐπισκέψεων: 6—8 μ.μ.

Η ΠΟΠΗ Ι. ΒΕΝΑΡΔΟΥ

ΝΕΑΡΑ ΣΥΜΠΑΤΡΙΩΤΙΣ ΑΦΙΧΘΗ ΕΙΣ ΕΛΛΑΔΑ

ΔΙΑ ΠΑΡΑΘΕΡΙΣΜΟΝ

Ἀφίκετο ἀεροπορικῶς πρὸς ἐπίσκεψιν τῆς πατρίδος, ἡ χαριτωμένη δεσποινὶς Πόπη Βενάρδου, προσφιλὴς θυγάτηρ τοῦ ἐκλεκτοῦ συμπατριώτου μας κ. Ἰωάννου Βενάρδου, ἐπιχειρηματίου εἰς τὴν πόλιν Γκρίφιθς τῆς Αὐστραλίας. Οἱ γονεῖς τῆς ἀφιχθείσης Ἰωάννης καὶ Δέσποινα Βενάρδου, τὸ γένος Μαυρογεώργη ἢ Ἀμυγδαλιά, κατάγονται ἀπὸ τὸν Καραβᾶ, τοῦ ὁποίου οἱ φυσικὲς ὁμορφιὲς ἐγοήτευσαν τὴν χαριτωμένην Πόπη, ἀπὸ τὴν στιγμὴν τῆς ἀφίξεώς της. Εἰς τὴν Ἑλλάδα ἡ Πόπη Βενάρδου ἔρχεται διὰ πρώτην φοράν. Εἰς Κύθηρα μετέβη μετὰ τῆς θείας της ἐκλεκτῆς κυρίας Κωνσταντίνου Φρατζεσκάκη. Εὐγενική, καλόκαρδη, ἐκδηλωτικὴ καὶ κάτοχος εὐρείας μορφώσεως ἡ χαριτωμένη Πόπη συνεκινήθη βαθύτατα ἀπὸ τὴν γνωριμίαν της μὲ τὴν πατρίδα. Μαζὶ μὲ τὸ ἐγκάρδιο «καλῶς ἦλθες», ποὺ τῆς ἐκφράζομεν, εὐχόμεθα πρὸς τὴν χαριτωμένην δεσποινίδα, εὐχάριστη παραμονὴ καὶ νὰ λάβῃ καλὰς ἐντυπώσεις ὥστε μὲ αὐτὰς νὰ παρακινήση καὶ τοὺς ἀγαπητούς μας γονεῖς της νὰ ἐπισκεφθοῦν τὴν Ἑλλάδα, τῆς ὁποίας τὸ ὄνομα κρατοῦν ὑψηλὰ εἰς τὴν φιλόξενον Αὐστραλίαν.

ΞΕΝΑΙ ΔΗΜΟΣΙΕΥΣΕΙΣ

Λειβάδι 15 Ἰουλίου 1966

Κύριε Διευθυντά,

Ἐσχάτως ἐδημιουργήθη εἰς τὸ Λειβάδι πολύς θόρυβος, ἐξ αἰτίας τοῦ γεύματος ποὺ παρέθεσε ὁ κ. Πρόεδρος τῆς κοινότητος πρὸς τιμήν τῶν Ὁλλανδῶν τοῦ κλιμακίου ποὺ ἐργάζεται διὰ τὴν ὕδρευσιν.

Συγκεκριμένως μερικὰ μέλη τοῦ κοινοτικοῦ Συμβουλίου ἐκλήθησαν νὰ μετάσχουν εἰς τὸ γεῦμα μίαν ὥραν πρὶν παρατεθῇ τοῦτο καὶ ἐνῶ οὐδεμίαν ἰδέαν εἶχον διὰ τὴν ἀπόφασιν. Ἡ σκέψις νὰ τιμηθοῦν τὰ μέλη τοῦ κλιμακίου ἦτο ἄριστη. Τὸ γεῦμα ἦτο τὸ ἐλάχιστον ποὺ ἠδυνάμεθα νὰ κάμωμεν. Ἐπ' αὐτοῦ λοιπὸν καμμιὰ ἀντίδικία. Ἔπρεπε ὅμως νὰ προηγηθῇ συνεννόησις μεταξὺ ὅλων τῶν συμβούλων διὰ τὴν ἐξεύρεσιν τῆς ἀπαιτουμένης δαπάνης. Ὁ κ. πρόεδρος ἔδωκεν τὴν συνηθισμένην του εὔκολον λύσιν. Νὰ γίνῃ ἔρανος στὰ καταστήματα τοῦ Λειβαδιοῦ. Γιατὶ αὐτὴ ἡ... τιμὴ στὰ καταστήματα; Μήπως νομίζει ὅτι πλουτίζουν; Τὸ ὀρθὸν θὰ ἦτο νὰ δώσουν τὴν εἰσφοράν των ὅλοι οἱ δημόται, ἐκτὸς τῶν ὀλίγων ἀπόρων. Κανένας δὲν θὰ ἠρνῆτο καὶ τὸ βάρος θὰ ἦτο εἰς ὅλους ὄχι μόνον ἀνεπαίσθητο ἀλλὰ μπορῶ νὰ εἴπω καὶ εὐχάριστον, προκειμένου διὰ τοιοῦτον σκοπόν. Ἀντὶ τούτου ὁ κ. Πρόεδρος κατεδίκασε τὰ μαγαζιὰ καὶ μάλιστα χωρὶς γνῶσιν τοῦ συμβουλίου, ὥστε νὰ ἀπειλῆται τώρα παραίτησις κοινοτικῶν συμβούλων, οἱ ὁποῖοι δικαίως δὲν ἀνέχονται αὐθαιρεσίας. Καὶ τοῦτο φυσικὰ δὲν γίνεται διὰ πρώτην φοράν. Εἶναι καιρὸς νὰ σταματήση αὐτὴ ἡ κατάστασις διότι ἀποτελεῖ ἐντροπὴν διὰ τὴν κοινότητα Λειβαδίου.

Μετὰ τιμῆς
Ε. ΚΑΛΛΙΓΕΡΟΣ

ΔΩΡΕΑΙ

— Διὰ τὸ τέμπλον τοῦ Ἱεροῦ ναοῦ Λειβαδίου «Σωτὴρ Χριστὸς» ἀπέστειλεν ἐξ Αὐστραλίας ὁ κ. Πέτρος Ν. Γιαννιώτης 10 λίρας Αὐστραλίας.

— Ὁ φωτογράφος κ. Ἔμμανουὴλ Βλαντὴς ἀπέστειλεν ἐκ Πειραιῶς εἰς τὸ Ἰατρεῖον τοῦ χωρίου Καλοκαιρινές, ἕνα γραφεῖον μετὰ τοῦ καταλλήλου καθίσματος.

Πρὸς τὸ ἱερὸν προσκύνημα Ἁγίας Μόνης ἀπέστειλαν ὁ χρυσοχόος κ. Εὐάγγελος Μεγαλοκονόμου ἐκ Θεσσαλονίκης ἓν ζεῦγος καλλιτεχνικῶν δισκοποτήρων καὶ ἡ κ. Μαρία Καλοκαιρινού, ἐκ Φρατσίων, δύο ἐγχωρίους κουβέρτες.

Εἰς τὸν ξενῶνα τῆς κοινότητος Καραβᾶ ἐδώρισεν μίαν συσκευὴν πετρογκὰζ ὁ κ. Γεώργιος Καμπανάος.

ΓΕΩΡΓΙΟΣ Ι. ΚΑΣΙΜΑΤΗΣ
ΔΙΚΗΓΟΡΟΣ
Γραφεῖον: Ἀκαδημίας 61, Ἀθῆναι 143. Τηλ. 613.277
Οἰκία Ἀκτὴ Θεμιστοκλέους 182 Πειραιεὺς 29, Τηλ. 454.074

ΑΝΔΡ. Χ. ΜΑΡΣΕΛΛΟΣ
ΔΙΚΗΓΟΡΟΣ
ΑΓ. ΚΩΝΣΤΑΝΤΙΝΟΥ 5
ΤΗΛ. 472.587 - ΠΕΙΡΑΙΕΥΣ

ΓΡΗΓ. Λ. ΚΑΣΙΜΑΤΗΣ
ΔΙΚΗΓΟΡΟΣ
Χαριλάου Τρικούπη 7
ΑΘΗΝΑΙ — Τηλ. 620-415

ΑΝΤΩΝΙΟΣ Δ. ΚΟΥΕΛΛΗΣ
ΔΙΚΗΓΟΡΟΣ
ΚΟΛΟΚΟΤΡΩΝΗ 70
Τηλέφ. 470-776—ΠΕΙΡΑΙΕΥΣ

ΧΡΗΣΤΟΣ ΜΠΑΒΕΑΣ
ΔΙΚΗΓΟΡΟΣ
Κολοκοτρώνη 70
ΠΕΙΡΑΙΕΥΣ — Τηλ. 470-776

ΝΙΚΟΛ. Γ. ΣΤΡΑΤΗΓΟΣ
ΑΥΤΟΚΙΝΗΤΙΣΤΗΣ
ΑΜΦΙΘΕΑ. Τηλ. 935.589

ΘΕΟΔ. Δ. ΛΟΥΡΑΝΤΟΣ
ΔΙΚΗΓΟΡΟΣ
ΑΓΙΟΥ ΚΩΝΣΤΑΝΤΙΝΟΥ 7
5ος ὄροφος - Γραφεῖον 6
ΠΕΙΡΑΙΕΥΣ

ΑΝΕΧΩΡΗΣΕ Ο κ. Ν. ΚΑΣΙΜΑΤΗΣ ΕΙΣ ΑΥΣΤΡΑΛΙΑΝ – ΧΡΗΣΙΜΟΝ ΕΡΓΟΝ ΔΙΑ ΤΟΥΣ ΑΛΙΕΙΣ ΤΟΥ ΚΑΨΑΛΙΟΥ

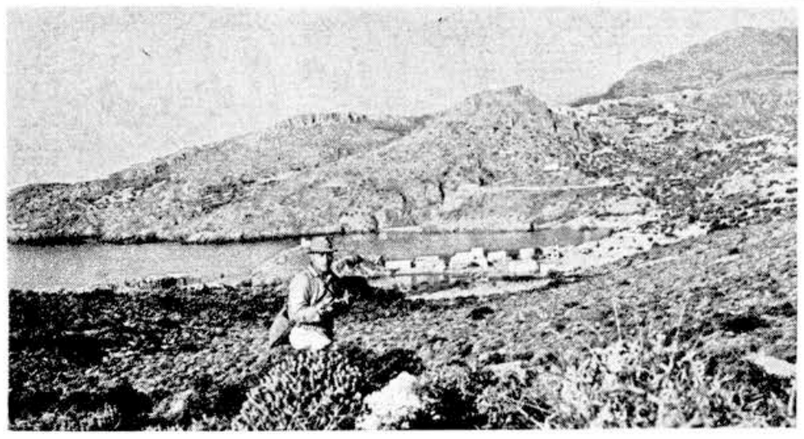

Ἔπειτα ἀπὸ δεκάμηνον παραμονὴν εἰς τὴν Ἑλλάδα ἀνεχώρησεν εἰς Αὐστραλίαν, ὁ ἐκ τοῦ χωρίου Τσικαλαρία ἀγαπητὸς συμπατριώτης μας κ. Νικόλαος Γ. Κασιμάτης, γνωστὸς κτηματομεσίτης εἰς τὴν πόλιν Σύνδνεϋ. Ὁ κ. Κασιμάτης ἀφίκετο ἀεροπορικῶς τὸν παρελθόντα Αὐγουστον. Παρέμεινεν εἰς Ἀθήνας ἐπί τινας ἑβδομάδας καὶ ἀκολούθως μετέβη εἰς Κύθηρα χάριν τῶν ἐκεῖ συγγενῶν του καὶ διὰ τὸ φθινοπωρινὸ κυνήγι, εἰς τὸ ὁποῖον καὶ ἔδρασε. Περὶ τὸν Νοέμβριον ἐπανῆλθεν εἰς Ἀθήνας, ὅπου διέμεινεν τὸν χειμῶνα. Καθ' ὅλο αὐτὸ τὸ διάστημα κατέβαλε μίαν ἀκόμη ἀπέλπιδα προσπάθειαν διασώσεως τοῦ ἀνιάτως ἀσθενοῦντος ἀδελφοῦ του, διὰ τὸν ὁποῖον, κυρίως, καὶ ἦλθε ἀπὸ τὴν Αὐστραλίαν.

Μὲ βάσιν τὰς Ἀθήνας κατὰ τοὺς μῆνας τῆς ἀνοίξεως καὶ θέρους ἐνήργησε πολλὰς τουριστικὰς ἐξορμήσεις εἰς ὁλόκληρον τὴν Ἑλλάδα, ἡσχολήθη μὲ ποικίλας ἐπαγγελματικὰς καὶ προσωπικὰς ὑποθέσεις του καὶ τὴν 7ην Ἰουλίου ἐπιβαίνων τοῦ πολυτελοῦς ἀγγλικοῦ ὑπερωκεανίου «Κανμπέρρα» ἀνεχώρησεν εἰς Σύδνεϋ πλησίον τῆς οἰκογενείας του. Τοῦ εὐχόμεθα ἐγκαρδίως καλὸ ταξίδι καὶ σύντομα νὰ ἐπανέλθῃ διὰ μόνιμον πλέον διαμονὴν εἰς τὴν πατρίδα, τὴν ὁποίαν τόσον ἀγαπᾶ, ἀλλὰ καὶ τόσον τιμᾶ μὲ τὸ ἀνώτερον ἦθος, τὴν ἀκεραιότητα τοῦ χαρακτῆρος καὶ τὴν λαμπρὰν σταδιοδρομίαν του. Ὡς γνωστόν, ὁ κ. Νῖκος Γ. Κασιμάτης, ἀνταποκρινόμενος εἰς παραπλήσιόν μας, ἔχει ἀπὸ πολλῶν ἐτῶν ἐπωμισθῆ ἐντελῶς δωρεάν, τὸ βάρος τῆς ἀντιπροσωπεύσεως τῆς «Κυθηραϊκῆς Δράσεως» εἰς Αὐστραλίαν. Ἀνωτέρω ὁ κ. Κασιμάτης κατὰ μίαν κυνηγετικήν του ἐξόρμησιν εἰς τὴν γραφικωτάτην περιοχὴν Ἀποκλείστρα Καψαλίου. Εὐτυχῶς ὁ φωτογραφικὸς φακὸς δὲν ἀποθανάτισε καὶ ὁλόκληρο τὸν κυνηγετικό του τρουβᾶ. Εὐτυχῶς!!... Διότι θὰ ζήλευαν ὅλοι οἱ κυνηγοί!...

■ Πρωτοβουλία καὶ δαπάναις τοῦ ἐκλεκτοῦ συμπατριώτου μας κ. Γεωγίου Ν. Ξανθάκη, κατεσκευάσθη εἰς τὸν «Πίσω Γιαλὸ» Καψαλίου καὶ εἰς τὴν θέσιν «Καβακάκι» τεχνικὸν ἔργον μεγάλης στερεότητος καὶ πολλῆς χρησιμότητος διὰ τοὺς ἁλιεῖς. Πρόκειται περὶ λιμενοβραχίονος, ὁ ὁποῖος θὰ προστατεύῃ τὰς λέμβους καὶ θὰ διευκολύνῃ τὴν διακίνησιν τῶν ἁλιέων. Οἱ κάτοικοι Καψαλίου ἐκφράζουν θερμὰς εὐχαριστίας πρὸς τὸν κ. Ξανθάκην, ὁ ὁποῖος ἀνέκαθεν ἐκδηλώνει τὴν στοργήν του πρὸς τὸ Νησὶ καὶ τὴν ἀγάπην του διὰ τὰ προοδευτικὰ ἔργα. Ἀνωτέρω γραφικὴ ἄποψις τοῦ «Πίσω Γιαλοῦ». Δεξιά, τὸ κατασκευασθὲν λιμενικὸν ἔργον. Φαίνονται ἀκόμη τὰ ἁλιευτικὰ Λαμπρόσπυρου, Τσιμούχα, Γονίδη καὶ Τοράκη, ποὺ ἀποτελοῦν τὴν σπονδυλικὴν στήλην τοῦ ἁλιευτικοῦ ...στόλου Καψαλίου.

ΔΕΙΝΟΣ ΚΥΝΗΓΟΣ ΑΠΟΚΑΛΥΠΤΕΤΑΙ ΟΤΙ ΕΙΝΑΙ ΥΠΕΡΗΦΑΝΟΣ ΠΑΠΠΟΥΣ!

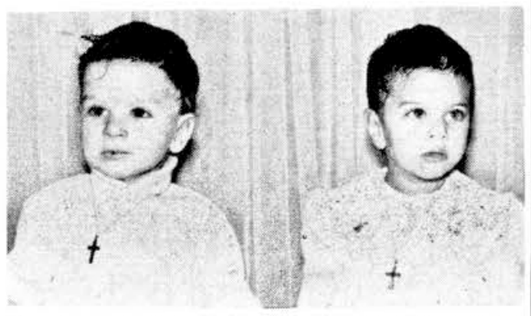

Τὸν περασμένο Ἀπρίλη, ἐγράψαμε γιὰ τὴν ἄφιξι, ἀπὸ τὴν Αὐστραλία, τῶν καλῶν μας φίλων Δημητρίου καὶ Γεωργίου Ἐμμ. Βενέρη ἀπὸ τὸ χωριὸ Γερακιάνικα. Κυνηγοὶ καὶ οἱ δυό... νηστεύσαντες ἐπὶ τόσα χρόνια, ἦλθαν.... χαρμανιασμένοι, γιὰ νὰ κυνηγήσουν στὰ «Πεζούλια», στὴν «Πλαγία» καὶ τὴν «Σκιδία» ποὺ ἔχουν παρογονικὰ δικαιώματα. Ἔπρεπε λοιπὸν κάτι νὰ γραφῆ, ὥστε νὰ καταλάβουν οἱ κυνηγοὶ τοῦ Τσιριγου ὅτι ἐφέτος δὲν θὰ εἶναι τὰ πράγματα ὅπως τὰ νόμιζαν καὶ ὅτι καλὸν θὰ εἶναι νὰ ἀποφύγουν τὴν ἀναμέτρησι στὶς περιφέρειες αὐτές. Δὲν εἴχαμε ὅμως ἀποκαλύψῃ εἰς τὸ δημοσίευμα τοῦ Ἀπρίλη ὅτι ὁ Δημήτρης εἶναι καὶ ὑπερήφανος ... παπποῦς. Ὅ,τι φαίνεται ἀπὸ τὴν παρουσία του δείχνει παιδὶ πράμμα. Ὅ,τι δὲν φαίνεται, δὲν εἶναι δουλειὰ καὶ ὑποχρέωσις τῆς ἐφημερίδος νὰ τὸ ψωτᾶ. Καὶ ἐσκεφθήκαμε: Μόνος ταξιδεύει καὶ μάλιστα χάριν ἀναψυχῆς. Ἂς τὸν ἀφήσουμε νὰ χαρῆ τή.... μοναξιά του. Γιατὶ νὰ γράψουμε ὅτι εἶναι.... παπποῦς; Ὅμως ἀληθεύει καὶ εἰς τὴν περίπτωσιν αὐτὴν τὸ «ἐξ οἰκείων τὰ βέλη». Πράγματι ταῦτα ὑπὸ μορφὴν φωτογραφίας ἔφθασαν εἰς τὰ γραφεῖα μας μὲ στόχο τὸν ἀγαπητὸ Μῆτσο, πρωτοβουλία τοῦ ἀδελφοῦ του Γιώργου, ποὺ ὑπεραγαπᾶ τὰ εἰκονιζόμενα ἀνεψάκια του, ποὺ εἶναι ἀγαπημένα ἐγγονάκια τοῦ πρώτου. Τώρα μετὰ τὴν ἀποκάλυψιν, τὴν εὐθύνην τῆς ὁποίας φέρει ἀκεραίαν ὁ φίλος Γιῶργος Βενέρης, ἂς... συστήσωμε τὰ χαριτωμένα μωρά. Τὰ δύο πρῶτα Γιαννάκης καὶ Θεοδωρούλα εἶναι παιδιὰ τοῦ ἀγαπητοῦ μας φίλου Γεωργίου Ι. Σαμίου καὶ τῆς κυρίας του Μαίρης, ποὺ εἶναι ἐγκατεστημένοι εἰς τὴν πόλιν "Ψουϊτς τῆς Κουηνσλάνδης Αὐστραλίας. Τὸ τρίτο ἀγοράκι Ἠλίας εἶναι πρῶτος βλαστὸς τῆς ἀγαπητῆς μας οἰκογενείας Σταύρου καὶ Κούλας Ἀνδρονίκου, ποὺ εἶναι ἐγκατεστημένη εἰς τὴν πόλιν Γοτόγκα Βικτωρίας τῆς Αὐστραλίας. Καὶ τὰ τρία εἶναι ἀγαπημένα δισέγγονα τοῦ παλαιοῦ μας φίλου Μανώλη Βενέρη ἢ Μανωλίχου, ποὺ ἐπιτροπεύει εἰς τὴν Ἀγία Ἐλέσσα καὶ ἐπικαλεῖται τὴν βοήθειάν της διὰ τὰ παιδιά, τὰ ἐγγόνια καὶ τὰ δισεγγόνια του. Νὰ τὰ χαίρεται.

ΕΥΧΑΡΙΣΤΗΡΙΟΝ

"Οπως καὶ σὲ κάθε προηγούμενη περίστασι, μὲ συνεκίνησεν καὶ πάλιν κατὰ τὴν πρόσφατον δοκιμασίαν μου, ἡ ἀνεκτίμητος βοήθεια τοῦ ἀνωτέρου ἐπιστήμονος καὶ μεγάλου ἀνθρωπιστοῦ ἰατροῦ κ. Χαραλάμπους Κρίθαρη. "Οταν, συνεπεία ἐπιπλοκῆς τῆς ἀσθενείας μου ἡ θέσις μου ἐπεδεινώθη ὥστε κανεὶς νὰ μὴ δίδει ἐλπίδα ζωῆς, ὁ ἰατρὸς κ. Κρίθαρης ἠγωνίσθη ὑπερανθρώπως. Συνεκέντρωσε παρὰ τὴν κλίνην μου εἰς τὸ Σισμανόγλειον Νοσοκομεῖον Μελισσίων ὅλους τοὺς κορυφαίους ἰατροὺς τοῦ ἱδρύματος, μὲ ἑνὲ θάρρυνε μοῦ προσέφερεν κάθε ἰατρικὴν συνδρομὴν καὶ μὲ ἀπέσπασε κυριολ

28 ΞΕΝΟΙ ΦΟΙΤΗΤΑΙ ΑΠΑΣΧΟΛΟΥΝΤΑΙ ΕΙΣ ΤΑ ΕΡΓΑ ΥΔΡΕΥΣΕΩΣ ΛΕΙΒΑΔΙΟΥ

ΠΡΟΣΦΕΡΟΥΝ ΑΦΙΛΟΚΕΡΔΩΣ ΥΠΗΡΕΣΙΑΝ

Ἀπὸ τὰς ἀρχὰς Ἰουνίου, ἀφίκοντο εἰς Κύθηρα 28 νέοι καὶ νεάνιδες, φοιτηταὶ πανεπιστημίων, μέλη τοῦ Παγκοσμίου Συμβουλίου Ἐκκλησιῶν καὶ ἐγκατεστάθησαν εἰς Λειβάδι, διὰ νὰ προσφέρουν δωρεὰν τὴν προσωπικὴν ἐργασίαν των εἰς τὴν κατασκευὴν τοῦ δικτύου ὑδρεύσεως τῆς κοινότητος. Ἡ ἀφιξίς των εἶναι ἀποτέλεσμα τῶν καλῶν ἐνεργειῶν τοῦ κ. Γεωργίου Κόκσμα, ὑπὸ τὴν ἐπίβλεψιν τοῦ ὁποίου καὶ ἐργάζονται. Κατόπιν αὐτοῦ τὸ κοινοτικὸν Συμβούλιον Λειβαδίου συνέστησεν εἰς τοὺς κατοίκους, οἱ ὁποῖοι θὰ εὐεργετηθοῦν ἀπὸ τὸ ἐπιδιωκόμενον ἔργον, νὰ μιμηθοῦν τοὺς ἀφιχθέντας εὐγενεῖς νέους καὶ νὰ ἐργασθοῦν δωρεὰν χάριν τοῦ κοινωφελοῦς σκοποῦ. Ἐπίσης ἀπεφάσισεν τὴν ἐπιβολὴν προσωπικῆς ἐργασίας εἰς ὅλους τοὺς δημότας. Τὸ ἀνωτέρω κλιμάκιον, ἤνοιξε ἤδη τὸν αὔλακα ἐντὸς τοῦ ὁποίου θὰ τοποθετηθοῦν οἱ σωλῆνες ὑδρεύσεως, συνολικοῦ μήκους 4.500 μέτρων. Τοὺς σωλῆνας ἐδώρισεν ἐπίσης εἰσηγήσει καὶ τοῦ κ. Κόκσμα τὸ Παγκόσμιον Συμβούλιον Ἐκκλησιῶν. Ἐκ παραλλήλου συνεχίζονται εἰς τὴν θέσιν «Ραχίδι» αἱ ἐργασίαι κατασκευῆς τῆς κεντρικῆς δεξαμενῆς καθὼς καὶ ἡ γεώτρησις εἰς τὴν θέσιν «Λιναροβροχεῖα».

Ἡ γεώτρησις ἔφθασεν μέχρι στιγμῆς εἰς βάθος 70 μέτρων, χωρὶς νὰ εὑρεθῇ ὕδωρ.

Συνεχίζεται ὅμως μὲ τὴν ἐλπίδα ὅτι θὰ εὑρεθῇ εἰς μεγαλύτερον βάθος.

ΕΙΣ ΤΟ ΠΡΟΣΚΥΝΗΜΑ ΑΓΙΑΣ ΜΟΝΗΣ

ΓΙΝΟΝΤΑΙ ΠΥΡΕΤΩΔΕΙΣ ΠΡΟΕΤΟΙΜΑΣΙΑΙ ΕΝ ΟΨΕΙ ΤΗΣ ΕΟΡΤΗΣ ΤΟΥ ΣΩΤΗΡΟΣ

Τὴν 6ην Αὐγούστου, ἑορτὴν τῆς Μεταμορφώσεως τοῦ Σωτῆρος, θὰ πανηγυρίσῃ τὴν καθιερωμένην ἑορτήν του τὸ ἱερὸν καθίδρυμα Ἀγίας Μόνης. Ἀπὸ τώρα γίνονται προετοιμασίαι καὶ καταβάλλονται φροντίδες, ὥστε ὁ ἐφετεινὸς ἑορτασμὸς νὰ εἶναι λαμπρότερος παρὰ ποτὲ ἄλλοτε. Μετὰ τὴν θείαν λειτουργίαν θὰ γίνῃ σεμνοπρεπὴς λιτάνευσις τῆς ἱερᾶς εἰκόνος τῆς Ὑπεραγίας

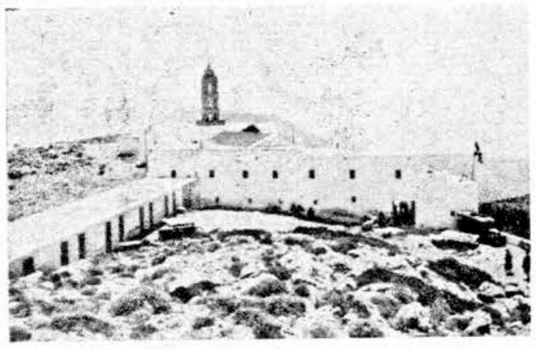

Θεοτόκου περὶξ τοῦ κτιριακοῦ συγκροτήματος. Τὴν ἱερὰν πομπὴν θὰ συνοδεύσουν αἱ φιλαρμονικαὶ Κυθήρων καὶ Γυθείου, ἡ συμμετοχὴ τῶν ὁποίων εἰς παρομοίας περιπτώσεις σκορπίζει εἰς ὅλους ρίγη συγκινήσεως. Ἡ φιλαρμονικὴ Γυθείου θὰ ἔλθῃ ἐπὶ τοῦτο εἰς Κύθηρα. Προβλέπεται ὅτι εἰς τὴν πανήγυριν θὰ παρευρεθοῦν πολλαὶ χιλιάδες λαοῦ

Ἀνωτέρω ἄποψις τοῦ ἱεροῦ προσκυνήματος Ἀγίας Μόνης, τὸ ὁποῖον κατακλύζεται τὰς ἡμέρας αὐτὰς ἀπὸ εὐλαβεῖς προσκυνητὰς Κυθηρίους καὶ μή. Διὰ τὴν ἄνετον μετάβασιν τοῦ Εὐθύμιος, εἶναι ἀποφασισμένος, εὐθὺς μετὰ τὸν Αὔγουστο νὰ περιοδεύσῃ ὁλόκληρο τὸ νησὶ καὶ νὰ ἐπικαλεσθῇ τὴν συνδρομὴν πλουσίων καὶ πτωχῶν διὰ τὴν ἀποπεράτωσιν τοῦ δρόμου. Ὁ ἀκούραστος καὶ εὐσεβέστατος ἡγούμενος προσφέρει τὸν ἑαυτόν του, τὴν ἐργασίαν του, τοὺς κόπους του, ὅ,τι ἔχει καὶ δὲν ἔχει. Ὅλοι ὀφείλομεν νὰ τὸν βοηθήσωμεν εἰς τὴν εὐγενικὴν καὶ σκόπιμον αὐτὴν προσπάθειαν. Διὰ τὸ καλὸν τοῦ ἱεροῦ προσκυνήματος καὶ πρὸς τὸ συμφέρον ὅλης τῆς νήσου.

ΑΦΙΧΘΗΣΑΝ ΕΚΛΕΚΤΟΙ ΣΥΜΠΑΤΡΙΩΤΑΙ ΑΠΟ ΤΗΝ ΑΜΕΡΙΚΗΝ ΚΑΙ ΑΥΣΤΡΑΛΙΑΝ

Ἀφίκοντο ἐκ τοῦ ἐξωτερικοῦ πρὸς ἐπίσκεψιν τῆς πατρίδος καὶ τῶν ἐν Ἑλλάδι συγγενῶν των οἱ κάτωθι ἀγαπητοὶ συμπατριῶται μας:

ΕΞ ΑΜΕΡΙΚΗΣ: Γεώργιος Ἀντωνίου Καραβουσάνος μετὰ τῆς κυρίας του Ἄννας καὶ τῶν χαριτωμένων ἐγγονῶν του Ἄννας καὶ Σούζης. Ἡ οἰκογένεια Καραβουσάνου ἀφίκετο ἀπὸ τὴν πολιτείαν τῆς Νέας Ὑόρκης, κατάγεται δὲ ἀπὸ τὸ χωρίον Λειβάδι.

— Παναγιώτης Κασιμάτης ἢ Πέρρος, μετὰ τῆς συζύγου του Γιαννούλας, ἐκ τοῦ χωρίου Λειβάδι. Ὁ κ. καὶ ἡ κ. Κασιμάτη ἀφίκοντο ἀπὸ τὴν πόλιν τῆς Νέας Ὑόρκης ἔπειτα ἀπὸ μακροχρόνιον ἀποδημίαν.

— Σπῦρος Μεγαλοκονόμος μετὰ τῆς κυρίας του Ἑλένης, ἐκ Ποταμοῦ. Ὁ κ. καὶ ἡ κ. Μεγαλοκονόμου ἀφίκοντο ἀπὸ τὴν πόλιν Μπάλτιμορ ἔπειτα ἀπὸ ἀποδημίαν πολλῶν δεκαετηρίδων.

— Ἡ κ. Ἑλένη Ἀνδρέου Σταθῆ, ἐκ Καρβουνάδων, προερχομένη ἀπὸ τὴν πόλιν Μπάλτιμορ τῆς Ἀμερικῆς.

— Λουκᾶς Καρμανιόλας μετὰ τῆς συζύγου του, Τασίας, προερχόμενοι ἀπὸ τὴν πόλιν Μπάλτιμορ.

Ὁ κ. Καρμανιόλας κατάγεται ἐκ Πελοποννήσου ἡ δὲ κυρία του ἐκ Καραβᾶ ἐκ τῆς γνωστῆς ἐκλεκτῆς οἰκογενείας Τζωρτζοπούλου. Ἀφίκοντο ἔπειτα ἀπὸ ἀποδημίαν πολλῶν ἐτῶν.

Β΄ ΕΞ ΑΥΣΤΡΑΛΙΑΣ: Χαράλαμπος Δ. Νοταρᾶς μετὰ τῆς συζύγου του Ἑλένης. Ὁ κ. καὶ ἡ κ. Νοταρᾶ κατάγονται ἀπὸ τὸ χωρίον Φριλιγκιάνικα, ἀφίκοντο δὲ ἀπὸ τὴν πόλιν Καμπέρα, ἔπειτα ἀπὸ μακροχρόνιον ἀποδημίαν.

— Ἡ κ. Ἑλένη Γεωργίου Βαμβακάρη, προερχομένη ἀπὸ τὴν πόλιν Σίδνεϋ. Ἡ κ. Ἑλένη Βαμβακάρη δὲν εἶναι Κυθηραϊκὴ καταγωγῆς. Ἦτο ἀφοσιωμένη σύζυγος τοῦ ἀλησμονήτου συμπατριώτου μας Γεωργίου Βαμβακάρη, ἐκ τοῦ χωρίου Βαμβακαράδικα, γνωστοῦ δὲ μεγαλοεπιχειρηματίου εἰς Σίδνεϋ.

— Γεώργιος Χατζηπλῆς, τοῦ ὁποίου ἡ σύζυγος εἶναι ἐκλεκτὴ Κυθηρία τὸ γένος Πολυζῶη Χατζηπλῆς ἀφίκετο ἀπὸ τὴν πόλιν Σίδνεϋ.

Μ. Ραῖση ἐκ Φρατσίων. Ὁ κ.

— Ἡ κ. Παναγιώτου Μαρέντη, ἐκ Φρατσίων, προερχομένη ἐκ Κουηνσλάνδης. Δύο μῆνας ἐνωρίτερον εἶχεν ἔλθῃ καὶ ὁ σύζυγός της φίλτατός μας κ. Παναγιώτης Μηνᾶ Ἱερέως Μαρέντη.

— Γεώργιος Π. Καλλίγερος, ἐκ τοῦ χωρίου Στραπόδι. Ὁ κ. Καλλίγερος ἀφίκετο ἀπὸ τὴν πόλιν Τουγούμπα τῆς Κουηνσλάνδης, ἔπειτα ἀπὸ ἀποδημίαν τριάκοντα περίπου ἐτῶν.

— Σπῦρος Ν. Φατσέας, ἐκ τοῦ χωρίου Φατσάδικα. Ὁ κ. Φατσέας εἶχεν μεταβῇ εἰς Αὐστραλίαν πρὸς ἐπίσκεψιν τῶν ἐκεῖ ἐγκατεστημένων τέκνων του.

— Γεώργιος Κ. Βενάρδος μετὰ τῆς συζύγου του Ἑλένης, τῆς χαριτωμένης θυγατρός του Κατίνας καὶ τῶν νεονύμφων τέκνων του Παναγιώτου καὶ Μαρίας Γερακίτη, τῶν ὁποίων οἱ γάμοι ἐτελέσθησαν εἰς Σίδνεϋ τῆς Αὐστραλίας. Ἡ οἰκογένεια Βενάρδου μετέβη εἰς Ἀγγλίαν μὲ τὸ ὑπερωκεάνειον Ἑλληνὶς καὶ ἐκεῖθεν ἦλθεν εἰς Ἑλλάδα ἀφοῦ πρῶτον ἐπεσκέφθη ὁλόκληρον τὴν Εὐρώπην. Ὁ κ. Βενάρδος κατάγεται ἐξ Ἀγίας Ἀναστασίας τῆς περιφερείας Ποταμοῦ, ἀφίκετο δὲ ἀπὸ τὴν πόλιν Μπάθας τῆς Ν. Ν. Οὐαλλίας. Ὅλα τὰ μέλη τῆς συνοδείας (σύζυγος, τέκνα, γαμβρός), ἐγεννήθησαν εἰς Αὐστραλίαν καὶ τώρα ἔρχονται εἰς τὴν Ἑλλάδα διὰ πρώτην φοράν.

Γ΄ ΕΞ ΕΥΡΩΠΗΣ: Ἔπειτα ἀπὸ τρίμηνον παραμονὴν εἰς Εὐρώπην, ὅπου ἐπεσκέφθη διαφόρους πρωτευούσας διὰ τουριστικοὺς καὶ ψυχαγωγικοὺς σκοπούς, ἀφίκετο εἰς Ἀθήνας ἡ ἐκλεκτὴ κυρία Σοφία Καλοκαιρινοῦ, σύζυγος τοῦ γνωστοῦ μεγαλεμπόρου τουριστικῶν εἰδῶν κ. Ἰωάννου Π. Καλοκαιρινοῦ.

Ὁμοίως ἀφίκετο ἐξ Εὐρώπης ὅπου εἶχεν μεταβῇ διὰ τουριστικοὺς καὶ ἐμπορικοὺς σκοπούς, ὁ γνωστὸς μεγαλέμπορος εἰδῶν πολυτελείας κ. Νίκος Στ. Τζάννες.

ΜΟΡΦΩΤΙΚΗ ΕΚΔΡΟΜΗ ΜΑΘΗΤΡΙΩΝ ΤΗΣ ΟΙΚΟΚΥΡΙΚΗΣ

Περὶ τὰ μέσα Ἰουνίου αἱ μαθήτριαι τῆς Οἰκοκυρικῆς Σχολῆς Μυλοποτάμου, συνοδευόμεναι ἀπὸ τὴν διευθύντριαν καὶ τὰς διδασκαλίσσας των, μετέβησαν εἰς Νεάπολιν καὶ Μολάους, Λακωνικῆς, εἰς μορφωτικὴν καὶ ψυχαγωγικὴν ἐκδρομὴν πενθημέρου διαρκείας. Τὰς μαθητρίας συνώδευσαν ἐπὶ πλέον μέλη τοῦ Διοικητικοῦ Συμβουλίου τῆς Σχολῆς καθὼς καὶ τοῦ προσωπικοῦ αὐτῆς.

ΦΑΡΜΑΚΑ ΑΠΕΣΤΕΛΕ ΙΑΤΡΟΣ ΕΙΣ ΑΝΤΙΚΥΘΗΡΑ

Κατόπιν παρακλήσεως τοῦ ἡγουμένου Ἁγίας Μόνης, ἱερομονάχου Εὐθυμίου Καλλιγέρου, ὁ γνωστὸς εὐσεβὴς συμπατριώτης ἰατρὸς κ. Ἰωάννης Ζαμάνης, ἀπέστειλεν ἱκανὴν ποσότητα φαρμάκων, εἰς τοὺς πτωχοὺς κατοίκους τῶν Ἀντικυθήρων. Τὴν ἀνάγκην τῶν φαρμάκων αὐτῶν διεπίστωσεν ὁ πατὴρ Εὐθύμιος κατὰ τὴν ἑβδομαδιαίαν παραμονήν του εἰς Ἀντικύθηρα.

Ἑορτὴ πρὸς τιμὴν εὐεργετῶν τοῦ σχολείου Λειβαδίου

Ὁμιλίαι, ἀπαγγελίαι, χοροί, θεατρικὰ σκέτς καὶ τραγούδια

ΛΕΙΒΑΔΙ, Ἰούλιος 1966. (Τοῦ ἀνταποκριτοῦ μας).— Τὴν 26ην Ἰουνίου ἐγένετο μὲ πολλὴν λαμπρότητα καὶ παρουσία πλήθους κόσμου, ἡ καθιερωμένη ἐκδήλωσις πρὸς τιμὴν τῶν εὐεργετῶν καὶ δωρητῶν τοῦ σχολείου μας καθὼς καὶ ἡ ἑορτὴ ἐπὶ τῇ λήξει τοῦ σχολικοῦ ἔτους.

Σύμφωνα μὲ τὸ πρόγραμμα τὴν πρωΐαν ἐτελέσθη εἰς τὸν ἱερὸν ναὸν τοῦ «Σωτῆρος» ἀρχιερατικὴ λειτουργία ὑπὲρ ὑγείας καὶ εὐημερίας τῶν ἀπανταχοῦ φίλων τοῦ σχολείου, ἀνεπέμφθη δέησις ὑπὲρ ἀναρρώσεως τοῦ μεγάλου εὐεργέτου αὐτοῦ κ. Κυριάκου Παύλου Καραβουσάνου καὶ περὶ τὸ τέλος τῆς λειτουργίας ἐψάλη κατανυκτικὸν μνημόσυνον ὑπὲρ ἀναπαύσεως τῶν ψυχῶν ὅλων τῶν ἀποβιωσάντων δωρητῶν καὶ εὐεργετῶν.

Κατὰ τὴν ἱεροτελεστίαν παρέστησαν οἱ μαθηταὶ τοῦ σχολείου μετὰ τῶν διδασκάλων των, τὸ κοινοτικὸν συμβούλιον Λειβαδίου καὶ πλῆθος κόσμου ἐξ ὅλης τῆς σχολικῆς περιφερείας. Εἰς τὴν θείαν λειτουργίαν ἐχοροστάτησε ὁ Σεβασμιώτατος Μητροπολίτης καὶ ὁ ἐφημέριος Λειβαδίου.

Μετὰ τὴν λῆξιν τῆς θείας λειτουργίας μετέβησαν ὅλοι εἰς τὴν μεγάλην αἴθουσαν τοῦ διδακτηρίου ἡ ὁποία εἶχε ἐπιμελῶς διακοσμηθῆ καὶ ὅπου εἶχον ἐκτεθῆ εἰς κοινὴν θέαν ὅλα τὰ εἴδη τὰ ὁποῖα ἐδωρήθησαν εἰς τὸ σχολεῖον ἀπὸ τῆς ἐγκαταστάσεως αὐτοῦ εἰς τὸ καινουργὲς διδακτήριον. Ἡ σχολικὴ ἑορτὴ ἤρχισεν μὲ διαφωτιστικὴν ὁμιλίαν τοῦ δασκάλου τοῦ σχολείου κ. Ἰωάννου Σ. Μασσέλου, ὁ ὁποῖος ἔπειτα ἀπὸ σύντομον ἀπολογισμὸν τοῦ σχολικοῦ ἔργου κατὰ τὸ λῆξαν ἔτος, ἀνεκοίνωσεν τὰς δωρεὰς αἱ ὁποῖαι ἐγένοντο κατὰ τὴν διάρκειαν αὐτοῦ καὶ ἐξέφρασεν τὰς εὐχαριστίας αὐτοῦ καὶ τῶν μαθητῶν του πρὸς τοὺς δωρητάς.

Αἱ δωρεαί, καθὼς ἀνεκοίνωσεν ὁ κ. Μασσέλος ἔχουν ὡς ἑξῆς: Κυριάκος Παύλου Καραβουσάνος ἐκ Νέας Ὑόρκης Ἀμερικῆς ἀπέστειλεν δραχμὰς 15.000, διὰ τῶν ὁποίων κατεσκευάσθησαν τὰ κιγκλιδώματα προσόψεως τῆς αὐλῆς τοῦ σχολείου, ἠγοράσθησαν δὲ καὶ ὄργανα «παιδικῆς χαρᾶς». Κυθηραϊκὴ Ἀδελφότης Σύδνεϋ Αὐστραλίας ἀπέστειλεν 7.500 δραχμὰς διὰ τῶν ὁποίων ἠγοράσθησαν ἓν μαγνητόφωνον, ἓν ραδιόφωνον, ἓν βιβλίον, 12 χάρται, 6 ὄργανα πειραματικῆς φυσικῆς καὶ 3 γεωμετρικὰ ὄργανα. Γεώργιος Καραβουσάνος ἐκ Ν. Υ. Ἀμερικῆς 1.500 δραχμὰς διὰ τῶν ὁποίων ἠγοράσθη μία ὀργανοθήκη. Κατίνα Γρηγορίου Κασιμάτη, ἐκ Τασμανίας Αὐστραλίας ἀπέστειλεν 1.000 δραχμὰς διὰ τῶν ὁποίων ἠγοράσθη ἴφασμα κουρτινῶν. Θεόδωρος Π. Κασιμάτης ἢ Μαραγκάκης, ἐκ Νοτίου Ἀφρικῆς ἀπέστειλεν 200 δραχμὰς διὰ τῶν ὁποίων ἠγοράσθησαν ἕνας χάρτης καὶ 2 βιβλία. Μαθητικὴ Πρόνοια Ὑπουργείου Παιδείας, ἀπέστειλεν τέσσαρας μεγάλους γεωγραφικοὺς χάρτας καὶ 60 βιβλία μαθητικῆς βιβλιοθήκης.

Συνεχίζων ὁ κ. Μασσέλος ἀνεκεφαλαίωσεν τὰς γενομένας πρὸς τὸ σχολεῖον δωρεὰς ἀπὸ τῆς ἐγκαταστάσεώς του εἰς τὸ νέον διδακτήριον καὶ ἐτόνισεν ὅτι ἡ φιλοπατρία τῶν Λειβαδιτῶν τὸ ἀνήγαγεν εἰς ἓν τῶν ἀρτιωτέρων ἐκπαιδευτηρίων τῆς Ἑλλάδος. Πράγματι εἶπεν ὁ διδάσκαλος κ. Μασσέλος τὸ σχολεῖον μας ἔχει θαυμάσιον διδακτήριον, λαμπρὰν ἐπίπλωσιν, πλούσιον ἐξοπλισμὸν εἰς ὅλα τὰ ὄργανα καὶ μέσα διδασκαλίας, πολλοὺς παντοειδεῖς χάρτας, τρεῖς βιβλιοθήκας μὲ 1.200 βιβλία διὰ μικροὺς καὶ μεγάλους καὶ ἐν γένει ἔχει συγκρότησιν ποὺ θὰ ἀνεξήτη κανεὶς εἰς τὰ τελειότερα σύγχρονα ἐκπαιδευτήρια. Τιμὴ εἰς τοὺς εὐεργέτας καὶ τοὺς δωρητὰς αὐτοῦ.

Μετὰ ἀπὸ τὴν ὁμιλίαν τοῦ κ. Μασσέλου μαθηταὶ καὶ μαθήτριαι τοῦ σχολείου ἀπήγγειλαν ποιήματα, ἔπαιξαν διάφορα σκέτς, ἐτραγούδησαν καὶ ἐχόρευσαν ἑλληνικοὺς χορούς. Τὸ βράδυ τῆς ἰδίας ἡμέρας συνεκεντρώθησαν καὶ πάλιν εἰς τὸ διδακτήριον οἱ μαθηταὶ καὶ οἱ κάτοικοι τῆς περιφερείας καὶ ἤκουσαν θαυμασίαν διάλεξιν τῆς διδασκαλίσσης δεσποινίδος Ἑλένης Καρβέλη, μὲ θέμα: «Ἡ προσχολικὴ ἡλικία τῶν παιδιῶν». Ἡ δεσποινὶς Καρβέλη ἐχειρίσθη τὸ θέμα της μὲ πλήρη ἄνεσιν, τὸ ἀνέπτυξε μὲ σαφήνειαν καὶ χάριν καὶ ἀπέσπασε τὰ ἐνθουσιώδη χειροκροτήματα ὅλων των ἀκροατῶν. Ἀκολούθως ἡ ἀριστοῦχος μαθήτρια Θάλεια Λευθέρη ἀπήγγειλεν μὲ πολλὴν ἐπιτυχίαν ποίημά της ἀφιερωμένον εἰς τοὺς φίλους τοῦ σχολείου καὶ ἡ ὡραία τελετὴ ἔκλεισεν μὲ προβολὴν κινηματογραφικῶν ταινιῶν μορφωτικοῦ καὶ ψυχαγωγικοῦ περιεχομένου. Ὁ διευθυντὴς τοῦ σχολείου μας κ. Ἰωάννης Μασσέλος εἶναι ἄξιος συγχαρητηρίων διὰ τὴν λαμπρὰν ἐπιτυχίαν καὶ τῆς ἐφετεινῆς ἑορτῆς, καθὼς καὶ τῆς εὐγνωμοσύνης μας δι' ὅσα πολλὰ προσφέρει εἰς τὸ σχολεῖον Λειβαδίου.

ΛΕΙΒΑΔΙΤΗΣ

*

ΕΠΙ ΤΟΥ ΠΙΕΣΤΗΡΙΟΥ: Ἐνῶ τὸ φύλλον εὐρίσκετο ἐπὶ τοῦ πιεστηρίου, μᾶς ἐτηλεγραφήθη ἐκ Νέας Ὑόρκης ὁ θάνατος τοῦ μεγάλου εὐεργέτου Λειβαδίου Κυριάκου Π. Καραβουσάνου. Περὶ αὐτοῦ θὰ γράψωμεν εἰς τὸ προσεχὲς φύλλον. Συλλυπούμεθα ὁλοψύχως τὸν ἀδελφὸν καὶ τοὺς συγγενεῖς του καὶ εὐχόμεθα ἐλαφρὸν τὸ χῶμα τοῦ τάφου του.

ΕΙΣ ΤΟ ΡΟΚΑΜΠΤΟΝ ΑΥΣΤΡΑΛΙΑΣ

Τραγικὸν κυνηγετικὸν ἀτύχημα ἔπληξε οἰκογένειαν ὁμογενῶν

ΡΟΚΑΜΠΤΟΝ Αὐστραλίας Ἰούλιος 1966. (Τοῦ ἀνταποκριτοῦ μας). Τραγικὸν δυστύχημα συνεκλόνισε τὴν Κυθηραϊκὴν παροικίαν τῆς πόλεώς μας καὶ ἐβύθισεν εἰς μεγάλην θλῖψιν ὅλους τοὺς ὁμογενεῖς.

Εἰς τὴν πόλιν μας εἶναι ἀπὸ πολλῶν ἐτῶν ἐγκατεστημένη μία τῶν συμπαθεστέρων Κυθηραϊκῶν οἰκογενειῶν, ἡ ὁποία ἀπολαμβάνει τῆς ἀμερίστου ἐκτιμήσεως καὶ ἀγάπης ὁμογενῶν καὶ Αὐστραλῶν. Εἶναι ἡ οἰκογένεια Νικολάου καὶ Οὐρανίας Νοταρᾶ ποὺ κατάγονται ἀπὸ τὸ χωρίον Φριλιγκιάνικα.

Ἡ οἰκογένεια αὐτὴ εἶχε ἕνα υἱὸν ποὺ ἦτο τὸ καμάρι τῆς παροικίας. Ἦτο 28 ἐτῶν καὶ ἔφερε τὸ ὄνομα Θεόδωρος. Πρὸ τριετίας περίπου, τῇ προτροπῇ τῶν φιλοστόργων γονέων του, μετέβη εἰς Κύθηρα διὰ νὰ γνωρίσῃ τὴν Ἑλλάδα καὶ τοὺς ἐκεῖ συγγενεῖς του. Τότε συνηντήθη μὲ τὴν ἐκλεκτὴν νέαν Βασιλικὴν Φυροῦ, μετὰ τῆς ὁποίας ἐνυμφεύφθη εἰς Φριλιγκιάνικα καὶ ὁμοῦ ἐπανῆλθον εἰς Αὐστραλίαν ἐγκατασταθέντες εἰς Ροκάμπτον. Ἐν συνεχείᾳ ἀπέκτησαν ἕνα τέκνον τὸ ὁποῖον εἶναι τώρα ἐξ μηνῶν καὶ ἐπρόκειτο νὰ γίνῃ ἡ βάπτισίς του κατὰ τὰς ἀρχὰς Ἰουλίου.

Εἶχε γίνει ὅλη ἡ σχετικὴ προετοιμασία διὰ τὴν βάπτισιν καὶ τὸ συμπόσιον ποὺ θὰ ἠκολούθη μὲ πολυαρίθμους προσκεκλημένους. Καὶ τότε ἐπενέβη ἡ κακὴ μοῖρα. Τὴν παραμονὴν τῆς βαπτίσεως ὁ πατὴρ τοῦ βρέφους Θεόδωρος Ν. Νοταρᾶς ἐξῆλθεν μὲ φίλους του εἰς κυνήγι διὰ νὰ ποικίλουν τοὺς μεζέδες τῆς τελετῆς. Δυστυχῶς ὅμως δὲν ἐπανῆλθεν. Εἶχον μεταβῇ εἰς γειτονικὴν τῆς πόλεως λίμνην νὰ κυνηγήσουν πάπιες καὶ ἐνῷ ἐπεχείρη νὰ πιάσῃ μίαν ποὺ εἶχε κτυπήσει, ἔπεσε ἐντὸς τοῦ λασπώδους ὕδατος καὶ ἐπνίγη πρὶν προλάβουν οἱ φίλοι του ποὺ ἔσπευσαν, νὰ τοῦ παράσχουν βοήθειαν. Ἔτσι ἀντὶ τοῦ χαρμοσύνου μυστηρίου τῆς βαπτίσεως τοῦ ἀγαπημένου παιδιοῦ του, ἐγένετο ἐν μέσῳ γενικῆς καταθλίψεως καὶ ἀπεριγράπτου ὀδύνης ἡ κηδεία τοῦ ἀτυχοῦς νέου.

Ὅλοι οἱ ὁμογενεῖς τῆς πόλεως, πολλοὶ ἐξ ἄλλων πόλεων καὶ πολιτειῶν καὶ μέγα πλῆθος ἐκ τῆς Αὐστραλιανῆς κοινωνίας παρέστησαν κατὰ τὴν κηδείαν καὶ ἄπειροι στέφανοι κατετέθησαν ἐπὶ τῆς σοροῦ αὐτοῦ. Ὁ ἀλησμόνητος νέος καταλείπει τὴν ἀπαρηγόρητον σύζυγόν του Βασιλικήν, τὸ βρέφος του, τοὺς σκληροὺς δοκιμασθέντας γονεῖς του Νικόλαον καὶ Οὐρανίαν Νοταρᾶ, τοὺς ἀδελφούς του Ἐλένην Κούτση καὶ Γεωργίαν Κοντολέοντος καὶ πολλοὺς συγγενεῖς εἰς Ροκάμπτον καὶ εἰς τὴν Ἑλλάδα.

Εἰς ὅλους ἐκφράζομεν ἐγκάρδια συλλυπητήρια καὶ εὐχόμεθα ἐλαφρὸν τὸ χῶμα τοῦ τάφου του.

Ο Κ. ΠΑΝ. ΦΩΤΕΙΝΟΣ ΕΙΣ ΜΥΛΟΠΟΤΑΜΟΝ

Τὴν 13ην Ἰουλίου ἀνεχώρησεν διὰ παραθερισμὸν εἰς Κύθηρα, ὁ διακεκριμένος συμπατριώτης μας καθηγητὴς τοῦ πανεπιστημίου καὶ διευθυντὴς τοῦ νοσοκομείου Συγγροῦ κ. Παναγιώτης Φωτεινός. Ὁ κ. Φωτεινὸς ἐγκατεστάθη εἰς τὴν ἀρχοντικὴν κατοικίαν του εἰς Μυλοπόταμον, περιβαλλόμενος ἀπὸ τὴν ἀγάπην καὶ τὸν σεβασμὸν ὁλοκλήρου τῆς Κυθηραϊκῆς κοινωνίας. Τὴν 17ην Ἰουλίου ὁ κ. Φωτεινὸς ἐτέλεσεν εἰς τὸ ἰδιόκτητον αὐτοῦ παρεκκλήσιον Ἁγίας Μαρίνης τὴν καθιερωμένην ἑορτήν, μὲ μεγάλην ἀρτοκλασίαν καὶ συμμετοχὴν πολλῶν φιλοθρήσκων. Τὴν θείαν λειτουργίαν ἐτέλεσεν, ὅπως κάθε χρόνο, ὁ ἐφημέριος Μυλοποτάμου αἰδεσιμώτατος Ἐμμανουὴλ Ζερβός. Εἰς Κύθηρα ὁ δημοφιλέστατος καθηγητής, θὰ παραμείνῃ μέχρι τὰ μέσα Αὐγούστου. Ἐκτὸς δὲ τοῦ Μυλοποτάμου θὰ ἐπισκεφθῇ καὶ ἄλλα χωριὰ τῆς Νήσου. Ἐπίσης θὰ ἔλθῃ εἰς εὐλαβικὸν προσκύνημα ὅλων τῶν ἱερῶν καθιδρυμάτων τῆς Νήσου.

Ο Κ. ΕΜΜ. ΣΚΟΡΔΙΛΗΣ ΕΠΕΣΚΕΦΘΗ ΤΑ ΚΥΘΗΡΑ

Ἐπανῆλθεν ἐκ Κυθήρων, ὁ διακεκριμένος συμπατριώτης μας βουλευτὴς Πειραιῶς καὶ Νήσων κ. Ἐμμανουὴλ Σκορδίλης. Ὁ κ. Σκορδίλης μετέβη εἰς Κύθηρα μετὰ τῆς ἀξιοτίμου κυρίας του καὶ παρέμεινεν εἰς τὴν Νῆσον ἐπὶ δεκαπενθήμερον. Ἐπεσκέφθη τὴν Χώρα, τὸν Ποταμό, τὸ Μυλοπόταμο, Καρβουνάδες, Λειβάδι, Λογοθετιάνικα, Αὐλέμονα, Ἁγία Πελαγία καὶ ἄλλα χωρία καὶ ἦλθε προσκυνητὴς εἰς Μυρτίδια καὶ λοιπὰ ἱερὰ προσκυνήματα. Ἐπίσης παρέστη εἰς τὰς πανηγύρεις Ἁγίας Μαρίνης εἰς Μυλοπόταμον καὶ Γερακάρι καὶ προφήτου Ἠλιοῦ εἰς Ἅγιον Ἠλίαν Καρβουνάδων.

Κατὰ τὰς ἡμέρας τῆς παραμονῆς του εἰς Κύθηρα τὸ ἐκλεκτὸν ζεῦγος Σκορδίλη ἔτυχε λαμπρᾶς ὑποδοχῆς καὶ θερμῶν ἐκδηλώσεων ἀγάπης καὶ ἐκτιμήσεως. Ἐπ' εὐκαιρίᾳ ὁ κ. Σκορδίλης ἐπεκοινώνησεν μὲ τοὺς κοινοτάρχας καὶ λοιποὺς παράγοντας τῆς Νήσου, ἔλαβε γνῶσιν τῶν τοπικῶν ἀναγκῶν καὶ ἐλλείψεων καὶ ἤκουσε τὰ αἰτήματα τῶν κατοίκων διὰ τὴν ἱκανοποίησιν τῶν ὁποίων ἐπιδεικνύει πάντοτε θερμὸν ἐνδιαφέρον. Εἰς Κύθηρα ὁ κ. Σκορδίλης ἔλαβεν γνῶσιν τῆς μεταφορᾶς τῶν ἀρχαιολογικῶν ἐυρημάτων Παλαιοπόλεως ἐκ τοῦ Μουσείου εἰς τὸν τόπον τῶν ἀνασκαφῶν καὶ διὰ τηλεγραφήματός του πρὸς τὸν κ. Πρωθυπουργὸν καὶ τοὺς ἁρμοδίους παράγοντας, συνέστησε τὴν ἄμεσον λῆψιν μέτρων, πρὸς διασφάλισιν τῶν εὑρημάτων αὐτῶν.

ΑΝΩΝΥΜΟΣ ΔΙΔΕΙ 150 ΔΟΛΛΑΡΙΑ ΔΙΑ ΤΗΝ ΕΠΙΒΡΑΒΕΥΣΙΝ ΜΑΘΗΤΟΥ ΕΛΕΓΧΟΣ ΥΠΟ 5ΜΕΛΟΥΣ ΕΠΙΤΡΟΠΗΣ

Εὐγενέστατος συμπατριώτης ὁ ὁποῖος διαμένει εἰς τὸ ἐξωτερικόν, καὶ ὁ ὁποῖος πολλάκις ἐκδηλώνει ἐμπράκτως τὸ στοργικὸν ἐνδιαφέρον του διὰ τὸ νησί μας καὶ παντοιοτρόπως συντρέχει ἀνθρωπιστικοὺς καὶ προοδευτικοὺς σκοπούς, μᾶς ἔκαμε τὴν τιμὴν νὰ μᾶς ἀποστείλῃ 150 δολλάρια Ἀμερικῆς, μὲ τὴν ἐντολὴν νὰ δοθοῦν ὡς δῶρον εἰς τὸν μαθητὴν ἢ τὴν μαθήτριαν τοῦ Γυμνασίου Κυθήρων, ποὺ θὰ ἐπιτύχῃ τὴν καλυτέραν βαθμολογίαν κατὰ τὰς ἐφετεινὰς ἐξετάσεις διὰ τὴν ἀπόκτησιν τοῦ ἀκαδημαϊκοῦ ἀπολυτηρίου. Εἰς τὰς ἐφετεινὰς ἐξετάσεις ποὺ θὰ διεξαχθοῦν ἀπὸ 1—10 Σεπτεμβρίου θὰ λάβουν μέρος περὶ τοὺς 15 μαθηταὶ καὶ μαθήτριαι ἀπόφοιτοι τοῦ Γυμνασίου Κυθήρων. Εἰδοποιοῦνται καὶ παρακαλοῦνται οἱ μαθηταὶ αὐτοί, εὐθὺς ὡς ἐκδοθοῦν τὰ ἀποτελέσματα τ