ΑΘΗΝΑΙ
ΠΕΡΙΟΔΟΣ Β'
31 ΟΚΤΩΒΡΙΟΥ 1965
ΕΤΟΣ 28ον — ΑΡΙΘ. 290

ΚΥΘΗΡΑΪΚΗ ΔΡΑΣΙΣ

ΑΝΕΞΑΡΤΗΤΟΣ ΕΦΗΜΕΡΙΣ - ΟΡΓΑΝΟΝ ΤΟΥ ΚΥΘΗΡΑΪΚΟΥ ΛΑΟΥ

ΙΔΙΟΚΤΗΤΗΣ — ΔΙΕΥΘΥΝΤΗΣ
ΙΩΑΝΝΗΣ Σ. ΚΑΣΙΜΑΤΗΣ
ΑΘΗΝΑΙ
ΑΚΑΔΗΜΙΑΣ 71Β — Τηλέφωνον 621.001
ΔΙΑΧΕΙΡΙΣΤΗΣ
Ν. ΖΑΝΤΙΩΤΗΣ

Λαμβάνει σάρκα καὶ ὀστᾶ τὸ ὄνειρον τοῦ Γεωργίου Γρηγορίου Κασιμάτη

ΕΘΕΜΕΛΙΩΘΗ ΤΗΝ 3ην ΟΚΤΩΒΡΙΟΥ ΤΟ ΓΗΡΟΚΟΜΕΙΟΝ ΚΥΘΗΡΩΝ

Θερμοτάτην ὑποδοχὴν ἐπεφύλαξαν οἱ κάτοικοι τῆς νήσου εἰς τὸν ὑπεράξιον διάδοχον τοῦ ἀειμνήστου εὐεργέτου

Τὴν Κυριακήν, 3 Ὀκτωβρίου, ἐγένετο μὲ τὴν ἐπιβαλλομένην ἐπισημότητα, ἡ κατάθεσις τοῦ θεμελίου λίθου τοῦ Γηροκομείου Κυθήρων. Ἡ συγκινητικὴ τελετὴ ἐγένετο τὴν 11ην πρωινὴν ὥραν, εἰς τὸ παρὰ τὴν πόλιν τοῦ Ποταμοῦ οἰκόπεδον τῶν ἀδελφῶν Κασιμάτη, εἰς τὸ ὁποῖον θὰ ἀνεγερθῇ τὸ Γηροκομεῖον.

Εἰς τὸ οἰκόπεδον τοῦτο, εἶχεν ἐκ τῶν προτέρων ἀνοιχθῆ, ὑπὸ τὴν ἐπίβλεψιν καὶ τὰς ἐντολὰς τοῦ ἀρχιτέκτονος μηχανικοῦ κ. Γεωργίου Κόκσμα τὸ θεμέλιον τοῦ Γηροκομείου καὶ εἶχεν κατασκευασθῆ ἀρύχωρος ἐξέδρα διὰ τὸν καθιερωμένον ἁγιασμόν. Τὸ θεμέλιον καὶ τὴν ἐξέδραν κατεσκεύασεν ὁ γνωστὸς ἐργολάβος κ. Ἐμμανουὴλ Ταμβάκης. Εἰς τὴν πρόσβασιν τοῦ οἰκοπέδου παρὰ τὴν οἰκίαν Γρηγορίου Γ. Κασιμάτη εἶχεν στηθῆ μεγαλοπρεπὴς ἀψὶς φέρουσα τεράστιον «πανώ» μὲ ἐπιγραφὰς εὐγνωμοσύνης τῶν Κυθηρίων πρὸς τὸν ἀείμνηστον Γεώργιον Γρηγορίου Κασιμάτην καὶ τὰ ἀντάξια τέκνα του, ἱδρυτὰς τοῦ Γηροκομείου. Ἄλλη μεγάλη ἀψὶς μὲ ἐπιγραφὰς εὐγνωμοσύνης πρὸς τὸν Γρηγόριον Γ. Κασιμάτην, ἐστήθη πρὸ τῆς γεφύρας εἰς τὴν δημοσίαν ὁδὸν Ποταμοῦ — Ἀγ. Πελαγίας.

ΧΑΡΜΟΣΥΝΟΙ ΚΩΔΩΝΙΣΜΟΙ

Τὴν 10.30′ ὥραν οἱ κώδωνες ὅλων τῶν ναῶν τοῦ Ποταμοῦ ἤρχισαν νὰ κρούωνται χαρμοσύνως. Τὰ πλήθη ἀπὸ τὴν κεντρικὴν πλατεῖαν καὶ τὰ ἄλλα σημεῖα τοῦ Ποταμοῦ ἔσπευδον πρὸς τὸ μέρος τῆς τελετῆς, ἐνῶ ἡ φιλαρμονικὴ Κυθήρων ἐκκινήσασα ἐκ τοῦ ναοῦ τῆς Ἰλαριωτίσσης καὶ διασχίζουσα τὸν κεντρικὸν δρόμον πρὸς τὸ οἰκόπεδον Κασιμάτη ἀνέκρουε χαρμόσυνα ἐμβατήρια. Μετ' ὀλίγον τὸ οἰκόπεδον τοῦ Γηροκομείου καὶ οἱ γύρω χῶροι εἶχον κατακλυσθῆ ἀπὸ κόσμον. Οἱ συμπατριῶται ἐξ ὅλων τῶν χωρίων τῆς νήσου ἔσπευσαν νὰ παραστοῦν, διὰ νὰ τιμήσουν τοὺς δωρητὰς νὰ ἐκδηλώσουν τὴν εὐγνωμοσύνην των πρὸς αὐτοὺς καὶ τὴν χαράν των, διὰ τὸ νέον εὐαγὲς ἵδρυμα μὲ τὸ ὁποῖον ἡ ἀπέραντος φιλοπατρία τῶν Κυθηρίων θὰ προικίση τὸ Νησί μας.

ΕΚΠΡΟΣΩΠΟΙ ΟΡΓΑΝΩΣΕΩΝ

Τὸ ἐν Ἀθήναις ἵδρυμα «Τριφύλλειον Νοσοκομεῖον Κυθήρων» φροντίδι τοῦ ὁποίου θὰ ἱδρυθῆ καὶ θὰ ὀργανωθῆ τὸ Γηροκομεῖον, ἐξεπροσώπησαν εἰς τὴν τελετὴν ὁ πρόεδρος κ. Ἰωάννης Π. Φώτιος καὶ ὁ Γενικὸς Γραμματεὺς κ. Ἰωάννης Σ. Κασιμάτης. Τὴν Κυθηραϊκὴν Ἀδελφότητα Πειραιῶς — Ἀθηνῶν ἐξεπροσώπησεν ὁ Γενικὸς Γραμματεὺς αὐτῆς κ. Τάσης Κουκούλης. Τὴν Κυθηραϊκὴν Ἀδελφότητα Αὐστραλίας ἐξεπροσώπησεν, προσκληθεὶς πρὸς τοῦτο ὁ παρεπιδημῶν εἰς Κύθηρα πρώην πρόεδρος αὐτῆς κ. Νικόλαος Κασιμάτης, μετὰ τοῦ ἄρτι ἀφιχθέντος ἐξ Αὐστραλίας κ. Θεοδώρου Καστρίσου. Ἐπίσης προσῆλθον ἐγκαίρως καὶ κατέλαβον τὰς θέσεις των ἐπὶ τῆς ἐξέδρας ἢ πέριξ αὐτῆς, οἱ πλείστοι τῶν ἱερέων τῆς νήσου, οἱ πρόεδροι καὶ τὰ κοινοτικὰ συμβούλια Κυθήρων, οἱ διδάσκαλοι τῆς Νήσου, οἱ ἀρχηγοὶ τῶν ἐν Κυθήροις Δημοσίων καὶ Τραπεζικῶν ὑπηρεσιῶν, οἱ ἰατροὶ τοῦ Γενικοῦ Τριφυλλείου Νοσοκομείου καὶ τὰ προεδρεῖα τῶν διαφόρων ἄλλων ὀργανώσεων. Ἐπίσης τὴν τελετὴν ἐτίμησαν διὰ τῆς παρουσίας των, ὁ πρωτοδίκης κ. Γ. Παπαδημητρίου, ὁ εἰσαγγελεὺς κ. Κ. Πετροπούλος καὶ ὁ γραμματεὺς τῆς εἰσαγγελίας Πειραιῶς κ. Φωκᾶς, οἱ ὁποῖοι ἀφίκοντο εἰς Κύθηρα διὰ λόγους ὑπηρεσιακούς. Ὁμοίως παρέστη ὁ διοικητὴς τῆς Βασιλικῆς Χωροφυλακῆς κ. Ἀλαφογιάννης.

Η ΠΡΟΣΦΩΝΗΣΙΣ

Ἐκατέρωθεν τῆς ὁδοῦ κατὰ μῆκος τῆς γεφύρας Ποταμοῦ εἶχον παραταχθῆ αἱ μαθήτριαι τῆς Οἰκοκυρικῆς Σχολῆς Μυλοποτάμου καὶ οἱ μαθηταὶ τοῦ Δημοτικοῦ Σχολείου Ποταμοῦ. Πρὸ τῆς ἀψίδος ἡ ὁποία εἶχεν στηθῆ εἰς τὴν ἀρχὴν τῆς γεφύρας, ἀνέμενον καὶ ὑπεδέχθησαν τὸν κ. Γρηγόριον Κασιμάτην καὶ τὴν ἀξιότιμον κυρίαν του Κατίναν, ὁ πρόεδρος καὶ τὸ κοινοτικὸν συμβούλιον Ποταμοῦ. Εἰς τὸ σημεῖον αὐτὸ ὁ πρόεδρος κ. Νῖκος Π. Τριφύλλης προσεφώνησεν τὸ ζεῦγος Κασιμάτη, ἐκ μέρους τῆς κοινότητος Ποταμοῦ καὶ ἐν συνεχείᾳ χαριτωμένη Τσιριγωτοπούλα φέρουσα τὴν γραφικὴν ἐνδυμασίαν τοῦ σπαλέτου προσέφερεν εἰς αὐτὸ ὡραιοτάτας ἀνθοδέσμας συνοδεύουσα τὴν ἐπίδοσιν μὲ συγκινητικὰ λόγια τιμῆς καὶ εὐγνωμοσύνης.

Ἐκ τῆς ἀψίδος ὁ κὰι ἡ κ. Κασιμάτη μετέβησαν πεζῆ εἰς τὸν τόπον τῆς τελετῆς. Κατὰ τὴν διαδρομὴν τὰ ἐκατέρωθεν τῆς ὁδοῦ παρατεταγμένα κορίτσια τῆς Οἰκοκυρικῆς, ἔραινον αὐτοὺς μὲ ἀνθοπέταλα. Ἡ συγκίνησις ὅλων ἦτο μεγάλη. Τὴν ἄνοδον τοῦ κ. Κασιμάτη εἰς τὴν ἐξέδραν τοῦ Ἁγιασμοῦ ἐχαιρέτησεν τὸ πλῆθος μὲ παρατεταμένα χειροκροτήματα. Εὐθὺς ἤρχισεν ὁ Ἁγιασμὸς προεξάρχοντος τοῦ ἡγουμένου Μυρτιδίων πανοσιολογιωτάτου πατρὸς Μελετίου, τοῦ ὁποίου ἡ μελωδικὴ καὶ βροντώδης φωνή, ἔθεσεν ἐκτός... μάχης τὰ ἐγκατεστημένα μεγάφωνα.

Ο ΛΟΓΟΣ ΤΟΥ κ. ΦΩΤΙΟΥ

Μετὰ τὸν ἁγιασμὸν ὁ πρόεδρος τοῦ ἐν Ἀθήναις Ἱδρύματος «Τριφύλλειον Νοσοκομεῖον Κυθήρων» κ. Ἰωάννης Π. Φώτιος, ἐξεφώνησεν τὸν ἀκόλουθον ἐμπεριστατωμένον λόγον.

Αἰδεσιμώτατοι, Κυρίες καὶ Κύριοι,

Χρέος καὶ ἐπιβεβλημένη ἀπόδοσι τιμῆς εἶναι κατὰ τὴν τελετὴν αὐτήν, πρὶν ἀπὸ κάθε ἄλλον, ν' ἀκουσθῆ ἡ φωνὴ τοῦ Νέου Μεγάλου Εὐεργέτη τῆς Νήσου μας. τοῦ Γεωργίου Γρηγορίου Κασιμάτη, ὁ ὁποῖος σὲ βαθὺ γῆρας καὶ ἕνα ἔτος πρὶν παραδώσῃ τὸ πνεῦμα στὸν Ὕψιστο, πολὺ μακρὰ ἀπὸ τὴν ἰδιαίτερη Πατρίδα μας, μὲ τὴν καρδιὰ καὶ τὴν σκέψι πολὺ κοντὰ στὸ νησί μας, διετύπωσε τὴν τελευταία του θέλησι μὲ τὰ λόγια τοῦτα, ὅπως ἀναγράφονται στὴν διαθήκη του, ποὺ συνέταξε λίγο διάστημα πρὶν τὸ θάνατό του, στὶς 4 Σεπτεμβρίου τοῦ ἔτους 1958.

«...Τὴν οἰκίαν μου εἰς τὴν ὁδὸν Ραψάνης 6, Ἀμπελοκήπων, Ἀθηνῶν (ἀφήνω) εἰς τὸ Παγκυθραϊκὸν Τριφύλλειον Νοσοκομεῖον καὶ ὡς ἐκτελεστὴς τῆς ἐπιθυμίας μου ταύτης διορίζω τὸν Γρηγόριον Π. Κασιμάτην, νὸν βουλευτήν. Ἡ ἀποφασίζη ἐν συνεργασίᾳ καὶ συνεννοήσει μὲ τὴν Ἐπιτροπὴν τοῦ Νοσοκομείου, τῆς ὁποίας αὐτὸς ἀποτελεῖ μέλος, πῶς νὰ διατίθεται τὸ εἰσόδημα ἢ τὸ προϊὸν τῆς πωλήσεως τῆς οἰκίας. Ἐγὼ ὁ Γεώργιος Γρηγ. Κασιμάτης ἐκφράζω τὴν εὐχήν. ἐὰν ὁ Γρηγ. Παν. Κασιμάτης νομίζῃ πρακτικὸν καὶ συμφέρον. νὰ διατεθῆ διὰ τμῆμα τοῦ Νοσοκομείου, ὠργανωμένο διὰ γέροντας».

Ὁ Γεώργιος Γρηγ. Κασιμάτης, τὸν ὁποῖον εἶχα τὴν εὐτυχίαν νὰ γνωρίσω ἀπὸ κοντὰ καὶ νὰ συνεργασθῶ στενὰ μαζί του ἐπὶ 15 ὁλόκληρα χρόνια, ἐγεννήθη στὰ Τζουανιάνικα τῶν Κυθήρων καὶ ἔμεινε εἰς τὸ νησί μας τὰ περισσότερα χρόνια τῆς ζωῆς του, προσφέροντας προθύμως καὶ ἀφιλοκερδῶς τὰς ὑπηρεσίας του εἰς τοὺς συγχωριανούς του καὶ τοὺς συμπατριώτες του, ὡς ἄτομο, ὡς Δημοτ. Σύμβουλος τοῦ Δήμου Ποταμίων, ὡς Ἐκκλησιαστικὸς Ἐπίτροπος καὶ Σχολικὸς Ἔφορος Καστρισιανίκων, ὅπου μονίμως κατοικοῦσε, ὡς Κοινοτικὸς Σύμβουλος καὶ πρόεδρος τῆς Κοινότητος Φριλιγκιανίκων καὶ τέλος ὡς ἐκπρόσωπος τῆς Ἐπιτροπῆς, ποὺ εἶχεν ἀναλάβει τὴν διάνοιξι τῆς ὁδοῦ πρὸς Διακόφτι, ἡ κατασκευὴ τῆς ὁποίας κατὰ μεγάλο μέρος ὀφείλεται στὴν προσωπικὴ καὶ ἄγρυπνη παρακολούθησι καὶ ἐποπτεία τῶν ἐργασιῶν μὲ σιδερένια, ἀληθινὰ θέλησι καὶ ἀδιάπτωτο ἐνδιαφέρον.

Ἡ εὐφυΐα του, ἡ δραστηριότητά του, ἡ φιλοπονία του, τὸ θάρρος τῆς γνώμης του, ἡ ἐντιμότητά του, ἡ ἐπιβλητικὴ γενικὰ προσωπικότητά του καὶ ἡ φιλαλληλία του τὸν εἶχαν καταστήσει ἀγαπητὸ καὶ σεβαστὸ σὲ ὅλους τοὺς συγχωριανούς του, πολύτιμο σύμβουλο καὶ ἀνεκτίμητο συμπαραστάτη καὶ στὶς ἀτομικὲς ἀκόμη καὶ οἰκογενειακὲς ὑποθέσεις τους.

Αὐτὸς ἦταν ὁ Γεώργιος Γρ. Κασιμάτης, ὁ ὁποῖος μὲ τὴν τελευταία ἐπιθυμία ποὺ διετύπωσε, ὅπως τὴν ἀκούσατε προηγουμένως, ἐπῆρε δικαιωματικὰ διαλεχτὴ θέσι μεταξὺ τῶν μεγάλων εὐεργετῶν τοῦ νησιοῦ μας.

Ἀνάγκη ὅμως, νὰ ἐξαρθῆ ἐδῶ καὶ μία ἄλλη μεγάλη χειρονομία ἀνταξία τῆς πρώτης.

Ἡ διαθήκη αὐτὴ τοῦ Γεωργίου Κασιμάτη, ποὺ συνετάγη σημειωτέον μὲ πλήρη συγκατάθεσι τῶν παιδιῶν του, ἦταν ἰδιωτική, ἐνυπόγραφος, ἀλλ' ὄχι καὶ ἰδιόχειρος καὶ γι' αὐτὸ δὲν ἦταν δυνατὸν νὰ θεωρηθῆ ἔγκυρος.

Τὰ ἀντάξια τότε τοῦ Γεωργίου Κασιμάτη παιδιά, ποὺ διέμεναν στὴν Αὐστραλία, διεμήνυσαν ἀμέσως στὸ δωρεοδόχο Ἵδρυμα τὰ ἑξῆς: «Δὲν εἶναι ἀνάγκη ν' ἀνησυχοῦμε οὔτε ἐμεῖς, οὔτε Σεῖς γιὰ τὴν ἐγκυρότητα τῆς διαθήκης. Ἀφοῦ ἡ διαθήκη θεωρεῖται ἄκυρος, θὰ περιέλθη τὸ ἀκίνητο σ' ἐμᾶς ὡς κληρονόμους, κι' ἐμεῖς κατόπιν θὰ τὸ δωρήσωμεν στὸ Ἵδρυμα, σύμφωνα ἀκριβῶς μὲ τὴν τελευταία ἐπιθυμία τοῦ πατέρα μας».

Ἔτσι καὶ ἔγινε. Τ' ἀντάξια παιδιὰ τοῦ μεγάλου πατέρα τους, οἱ Γρηγόριος Γεωργίου Κασιμάτης, ποὺ γιὰ μεγάλη χαρὰ μας βρίσκεται σήμερα κοντά μας, μαζὶ μὲ τὴν ἐρλιτμον σύζυγόν του, ὁ Ἀντώνιος Γεωγ. Κασιμάτης, ποὺ βρίσκεται τώρα στὴν Τασμανία τῆς Αὐστραλίας καὶ ὁ Βασίλειος Γεωργίου Κασιμάτης, ποὺ ὕστερα ἀπὸ τρία χρόνια μετὰ τὸν θάνατον τοῦ πατέρα του, πρόωρα δυστυχῶς, ἔφυγεν ἀπὸ τὸν κόσμον αὐτὸν (διὰ πληρεξουσίου, ἐπειδὴ καὶ οἱ τρεῖς ἔμεναν στὴν Τασμανία) καὶ ἡ ἀδελφή των Ἑλένη σύζυγος Παναγ. Κασιμάτη (αὐτοπροσώπως, ὡς διαμένουσα στὴν Ἀθήνα), ἐδώρησαν διὰ συμβολαίου τὸν Ὀκτώβριον τοῦ 1962 τὸ ἐν Ἀθήναις καὶ ἐπὶ τῶν ὁδῶν Ἰλισσοῦ καὶ Ραψάνης 6 οἰκόπεδον ἐκτάσεως 412,8 τετραγ. μέτρων μὲ τὰς ἐπ' αὐτοῦ δύο ἡμιδιωρόφους οἰκίας εἰς τὸ ἐν Ἀθήναις Ἵδρυμα «Τριφύλλειον Νοσοκομεῖον Κυθήρων» ὑπὸ τὸν ὅρον —ἐπὶ λέξει— «...ὅπως τὸ ἀκίνητον τοῦτο χρησιμεύσῃ διὰ τὴν ἵδρυσιν Γηροκομείου ἐντὸς τῆς Κοινότητος Ποταμοῦ Κυθήρων μὲ ἀριθμὸν κλινῶν, κατὰ τὴν κρίσιν τοῦ Ἱδρύματος, διοικουμένου (τοῦ Γηροκομείου) καὶ ἀνήκοντος εἰς τὸ δωρεοδόχον Ἵδρυμα «Τριφύλλειον Νοσοκομεῖον Κυθήρων».

Ἂς μοῦ ἐπιτραπῆ στὸ σημεῖον αὐτὸ νὰ τονίσω, ὅτι τὸ Διοικητικὸν Συμβούλιον τοῦ Ἱδρύματος ἐχειρίσθη τὴν δλην ὑπόθεσιν τῆς ἐκποιήσεως τοῦ δωρηθέντος ἀκινήτου ὄχι μόνον μὲ θρησκευτικὴν εὐλάβειαν, μέγιστο ἐνδιαφέρον καὶ ἀληθινὸ πόνο, μεγαλύτερο παρὰ ἂν ἐπρόκειτο γιὰ ἀτομική τους περιουσία. ἀλλὰ καὶ μὲ ἀξιέπαινη δεξιότητα, οὕτως ὥστε κατενικήθησαν διάφορα ἐμπόδια καὶ πολλὲς ἀντιξοότητες, ἕως ὅτου ἐφθάσαμε στὸ εὐχάριστο ἀποτέλεσμα τῆς ἐκποιήσεως τοῦ ἀκινήτου ὑπὸ τοὺς καλυτέρους δυνατοὺς ὅρους.

Ἀρκεῖ ν' ἀναφέρω ὅτι: 1) Μὲ εὔστοχη καὶ ἔγκαιρη ἐνέργεια ἀπεφεύχθη ἀπαλλοτρίωσι ὑπὲρ τοῦ Δημοσίου ἀρκετοῦ μέρους τοῦ ἀκινήτου γιὰ τὴν κατασκευὴ τῆς νέας λευκφόρου Ἰλισσοῦ (ἐπὶ τῆς ὁποίας ἔχει πρόσοψι τὸ ἀκίνητο 20 περίπου μέτρων μήκους) κι' ἔτσι ἀποφύγαμε σοβαρὴ ζημία καὶ 2) ὁ ἐπιτυχὴς συνδυασμὸς τοῦ χρόνου τῆς ἐκποιήσεως μὲ τὴν πρόοδο τῶν ἐργασιῶν τῆς διανοίξεως τῆς λευκφόρου Ἰλισσοῦ εἶχαν τὸ εὐχάριστον ἀποτέλεσμα νὰ ἐκποιηθῆ τὸ ἀκίνητον ἀντὶ 2.850.000 δραχμῶν, ὕστερα ἀπὸ 5 πλειοδοτικὲς φανερὲς δημοπρασίες, ἐνῶ οἱ δύο πρῶτες, ποὺ ἔγιναν πρὸ ἔτους περίπου μὲ ἀρχικὸ ποσὸν προσφορᾶς 2.100.000 δραχμῶν —ποσὸ ὑπερβολικὸν γιὰ τὴν ἐποχὴ ἐκείνη τουλάχιστον— ἀπέβησαν ἄγονες, γιατὶ κανεὶς ἀγοραστὴς δὲν ἐμφανίστηκε.

Ἔτσι, ἡ ἀνέγερσι τοῦ κτιρίου εἶναι ἐξησφαλισμένη, χάρι στὴ φιλαλληλία. τὴν φιλοπατρία, καὶ τὴν γενναιοδωρία τοῦ ἀειμνήστου Γεωργίου Γρ. Κασιμάτη καὶ τῶν ἀνταξίων παιδιῶν του, ποὺ τιμοῦν, ὡς γνωστόν, τὸ κυθηραϊκὸν ὄνομα μὲ τὴν ἐντιμότητά των καὶ τὶς ἐπιχειρήσεις των καὶ στὸ ἐξωτερικὸ καὶ στὴν Ἑλλάδα.

Ἐλπίζω καὶ πιστεύω, πὼς ὕστερα ἀπὸ μικρὸ χρονικὸ διάστημα στὸ χῶρο αὐτό, ποὺ ἐδώρησαν ἐπίσης πρὸ ἔτους περίπου οἱ ἀδελφοὶ Γρηγόριος, Ἀντώνιος καὶ Ἑλένη Κασιμάτη μὲ τὴ συμπαράστασι καὶ συγκατάθεσι τῆς χήρας τοῦ ἀειμνήστου Βασιλείου Γεωργ. Κασιμάτη, κυρίας Νότας Βασ. Κασιμάτη (ποὺ διαμένει ἐπίσης στὴν Τασμανία), θὰ ὑψοῦται καλλίμορφο κτίριον, μέσα στὸ ὁποῖον θὰ στεγασθῆ τὸ Γηροκομεῖον Κυθήρων, ποὺ διακαιολογημένα θὰ φέρῃ τὸ ὄνομα «Κασιμάτειον Γηροκομεῖον Κυθήρων».

Ἡ εὐγενικὴ προσφορὰ τοῦ διευθυντοῦ τοῦ ἐδῶ κλιμακίου τοῦ Παγκοσμίου Συμβουλίου Ἐκκλησιῶν κυρίου Γεωργίου Κόκσμα, στὸν ὁποῖον πολὺ ὀφείλει τὸ νησί μας, μᾶς ἔδωσε τὰ ἀρχιτεκτονικὰ σχέδια, τὰ ὁποῖα ἔχουν ἐγκριθῆ ἀπὸ τὶς τεχνικὲς ὑπηρεσίες τοῦ Ὑ-

ΣΥΝΕΧΕΙΑ ΕΙΣ ΤΗΝ 3ην ΣΕΛΙΔΑ

Ὁ κ. Γρηγόριος Γεωργίου Κασιμάτης καταθέτει τὸν θεμέλιον λίθον.

ΕΠΙΣΚΕΥΑΖΕΤΑΙ Ο ΝΑΟΣ ΑΓΙΟΥ ΓΕΩΡΓΙΟΥ

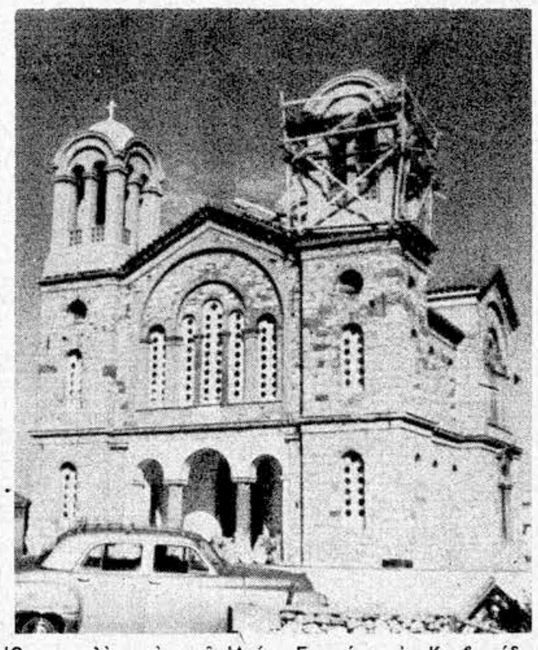

Ὁ περικαλὴς ναὸς τοῦ Ἁγίου Γεωργίου, εἰς Καρβουνάδες, διὰ τὴν πλήρη ἀποπεράτωσιν καὶ τὸν εὐπρεπισμὸν τοῦ ὁποίου ἐργάζεται μὲ ἐνθουσιασμόν, ἡ ἀρμοδία ἐκκλησιαστικὴ ἐπιτροπή. Τὸ καθήκον παντὸς φιλοθρήσκου τῆς ἐνορίας εἶναι προφανές. Εἰς ἄλλην στήλην δημοσιεύομεν τὸν πρῶτον κατάλογον τῶν δωρητῶν διὰ τὰ ἐκτελούμενα ἔργα. Ἐλπίζομεν ὅτι λίαν προσεχῶς θὰ ἀκολουθήσῃ καὶ ὁ τελικός, ὅμου μὲ τὴν ἀποπεράτωσιν τῶν ἐργασιῶν.

Χρονία ἀσθένεια

ΕΛΛΕΙΠΕΣ ΕΙΝΑΙ ΚΑΙ ΠΑΛΙ ΤΟ ΔΙΔΑΚΤΙΚΟ ΠΡΟΣΩΠΙΚΟ ΤΩΝ ΣΧΟΛΕΙΩΝ ΤΗΣ ΝΗΣΟΥ

Τὸ Γυμνάσιόν μας (ὅπως καὶ ὅλα τὰ Γυμνάσια τοῦ Κράτους) μὲ τὸν νέον νόμον περὶ Παιδείας, τὸν ὁποῖον εἰσήγαγε ἡ Κυβέρνησις τῆς Ἑνώσεως Κέντρου, διαιρεῖται τώρα εἰς δύο σχολεῖα. Αἱ πρῶται τάξεις ὀνομάζονται Γυμνάσιον (τὸ ἄλλοτε ἑλληνικὸν σχολεῖον περίπου) καὶ αἱ τρεῖς τελευταῖαι ὀνομάζονται Λύκειον. Ἐφέτος τὸ Γυμνάσιον διευθύνει ἡ βοηθὸς — Γυμνασιάρχης κ. Παναγιωτίσσα Περοχείλου, τὸ δὲ Γυμνάσιον ὁ Γυμνασιάρχης κ. Παῦλος Κόντος. Εἰς τὸ Γυμνάσιον εἶναι ἐφέτος ἐγγεγραμμένοι 140 μαθηταὶ καὶ μαθήτριαι. Εἰς τὸ Λύκειον εἶναι ἐγγεγραμμένοι 58, ἀμφοτέρων τῶν φύλων.

Εἰς τὸ Γυμνάσιον εἶναι διωρισμένοι 12 καθηγηταὶ καὶ ὑπηρετοῦν τρεῖς. Οἱ ἄλλοι ἐννέα εἶναι ἀπεσπασμένοι. Εἰς τὸ Λύκειον εἶναι διωρισμένοι ὀκτὼ καθηγηταὶ καὶ ὑπηρετοῦν τέσσερις. Οἱ ὑπόλοιποι εἶναι ἀπεσπασμένοι. Εἰς τὸ Γυμνάσιον εἶναι διωρισμένοι δύο καθηγηταὶ τῶν ἀγγλικῶν καὶ εἰς τὸ Λύκειον ἄλλοι τόσοι. Καὶ οἱ τέσσερις ὅμως εἶναι ἀπεσπασμένοι, καὶ ἔτσι οὐδεὶς καθηγητὴς ξένων γλωσσῶν ὑπηρετεῖ εἰς Κύθηρα.

Ἐπίσης εἰς τὸ Γυμνάσιον οὐδεὶς καθηγητὴς τῶν φυσικῶν ὑπηρετεῖ. Εἰς τὸ Λύκειον διδάσκει τὸ μάθημα τῶν φυσικῶν ὁ κ. Γυμνασιάρχης ὁ ὁποῖος εἶναι ειδικὸς καθηγητής. Ὅμως καὶ ὁ κ. Γυμνασιάρχης ἀποσύρεται τῆς ὑπηρεσίας ἐντὸς μηνὸς συνταξιοδοτούμενος ὁπότε καὶ τὸ Λύκειον θὰ ἀπεμείνῃ χωρὶς καθηγητὴν τῶν φυσικῶν. Ἐκ τῶν ἀνωτέρω καταφαίνεται ὅτι ἡ κατάστασις εἰς τὸ Γυμνάσιόν μας δὲν εἶναι καλή. Ἀνάγκη νὰ ὑπηρετήσουν τουλάχιστον 2 καθηγηταὶ τῶν ἀγγλικῶν καὶ ἄλλοι δύο τῶν φυσικῶν.

Ἀλλὰ καὶ εἰς τὰ Δημοτικὰ Σχολεῖα ἡ κατάστασις δὲν εἶναι καλυτέρα. Τέσσερα μονοθέσια σχολεῖα παραμένουν κλειστὰ ἐλλείψει διδασκάλου. Ταῦτα εἶναι τοῦ Καραβᾶ, τοῦ Ζερακαρίου, τῶν Μητάτων καὶ τοῦ Αὐλέμονος. Ἐκ τῶν τεσσάρων διθεσίων τὰ τρία λειτουργοῦν μὲ ἕνα διδάσκαλον. Ταῦτα εἶναι τῆς Χώρας, τοῦ Λειβαδίου καὶ τῶν Καρβουνάδων. Οἱ κάτοικοι ὅλων τῶν σχολικῶν περιφερειῶν εἶναι ἀνάστατοι καὶ ἀναμένουν ἐναγωνίως τὴν ἐκδήλωσιν κυβερνητικοῦ ἐνδιαφέροντος διὰ τὴν ταχεῖαν πλήρωσιν τῶν ἀνωτέρω κενῶν. Τὰ παιδιὰ ἀπειλοῦνται ἀπὸ ἀγραμματοσύνην. Εἶναι ἀνάγκη νὰ τοποθετηθοῦν τουλάχιστον 7 διδάσκαλοι διὰ νὰ λειτουργήσουν τὰ σχολεῖα.

ΙΔΙΑΙΤΕΡΑ Η ΙΚΑΝΟΠΟΙΗΣΙΣ ΤΩΝ ΚΥΘΗΡΙΩΝ ΔΙΑ ΤΗΝ ΥΠΟΥΡΓΟΠΟΙΗΣΙΝ ΤΟΥ κ. ΣΑΒΒΟΠΟΥΛΟΥ

Οἱ ἀπανταχοῦ Κυθήριοι καὶ ἰδιαιτέρως οἱ διαμένοντες εἰς τὴν Νῆσον καὶ οἱ ἐγκατεστημένοι εἰς τὸν Πειραιᾶ, μὲ ἰδιαιτέραν ἱκανοποίησιν ἐπληροφορήθησαν τὴν παρὰ τοῦ κ. Προέδρου τῆς Κυβερνήσεως ἀνάθεσιν τοῦ ὑπουργείου Προεδρείας, εἰς τὸν λαμπρὸν πολιτευτὴν τῆς περιφερείας μας κ. Εὐάγγελον Σαββόπουλον. Καὶ τοῦτο διὰ δύο, κυρίως, λόγους. Πρῶτον διότι γνωρίζουν καλῶς τὰς σπουδαίας ἱκανότητας, τὴν εὐρείαν ἐπιστημονικὴν κατάρτισιν. τὸ ἀνώτερον ἦθος καὶ τὴν δραστηριότητα τοῦ κ. Σαββοπούλου, ἔχουν ἀπόλυτον πεποίθησιν ὅτι ἡ ὑπουργία του θὰ ἀποβῇ γόνιμος καὶ ἀποδοτικὴ ὑπὲρ τῆς δεινῶς χειμαζομένης Ἑλλάδος. Δεύτερον διότι ὡς βουλευτὴς τῆς περιφερείας μας καὶ τὰς ἀνάγκας τῆς νήσου κατέχει καὶ τὴν διάθεσιν νὰ ἀποδῇ εὐεργετικὸς διὰ τὰ Κύθηρα πολλάκις ἐπέδειξεν. Ἐκφράζοντες ὅθεν θερμότατα συγχαρητήρια πρὸς τὸν φίλτατόν

μας κ. Εὐάγγελον Σαββόπουλον διὰ τὴν ἐκλογήν του εἰς τὸ σπουδαιότατον ὑπουργεῖον Προεδρείας Κυβερνήσεως, τοῦ εὐχόμεθα κάθε ἐπιτυχίαν εἰς τὸ ἐπίμοχθον ἔργον του.

Ο κ. Γ. ΑΝΔΡΙΑΝΟΠΟΥΛΟΣ ΕΠΕΣΚΕΦΘΗ ΤΗΝ ΝΗΣΟ ΚΑΙ ΕΞΗΤΑΣΕ ΜΕ ΠΡΟΣΟΧΗ ΔΙΑΦΟΡΑ ΖΗΤΗΜΑΤΑ

Κατὰ τὸ δεύτερον δεκαήμερον Σεπτεμβρίου μετέβη εἰς Κύθηρα, χάριν ἀναψυχῆς, ὁ βουλευτὴς Πειραιὼς καὶ Νήσων καὶ πρώην ὑπουργὸς κ. Γεώργιος Ἀνδριανόπουλος. Ὁ κ. Ἀνδριανόπουλος παρέμεινεν εἰς τὴν νῆσον περὶ τὰς 10 ἡμέρας, ἐπεσκέφθη δὲ πλεῖστας κοινότητας τῶν Κυθήρων. Οἱ συμπατριῶται, οἱ ὁποῖοι πάντοτε τιμοῦν τὸν κ. Ἀνδριανόπουλον διὰ τὴν ἁπλότητα, τὴν εἰλικρίνειαν καὶ τὸ ἀνώτερον ἦθος του, καθὼς καὶ διὰ τὸ ἐνδιαφέρον του πρὸς τὸ καλὸν τῆς νήσου, ὑπεδέχθησαν αὐτὸν μὲ χαρὰν καὶ τοῦ ἐπιφύλαξαν παντοῖ ἐγκάρδιον ὑποδοχήν. Ἐπὶ τῇ εὐκαιρίᾳ ὁ κ. Ἀνδριανόπουλος, ἐβάπτισεν εἰς Μυρτίδια τὸν πρωτότοκον υἱὸν τοῦ διακεκριμένου ἰατροῦ μας κ. Γεωργίου Π. Στρατηγοῦ ἐκ Μυλοποτάμου ὀνομάσας αὐτὸν Παναγιώτην. Ἀκολούθως ὁ νουνὸς παρεκάθισε εἰς πλούσιον γεῦμα τὸ ὁποῖον οἱ εὐτυχεῖς γονεῖς τοῦ νεοφωτίστου παρέθεσαν εἰς πολυαρίθμους προσκεκλημένους. Ἐπίσης ὁ κ. Ἀνδριανόπουλος παρεκάθησεν εἰς δεῖπνον τὸ ὁποῖον παρέθεσεν πρὸς τιμήν του ὁ γνωστὸς παράγων τῆς κοινότητος Κοντολιανίκων κ. Ἀνδρέας Π. Λουράντος.

Κατὰ τὴν διάρκειαν τῆς παραμονῆς του εἰς Κύθηρα, ὁ κ. Ἀνδριανόπουλος ἐνημερώθη ἐπὶ τῶν διαφόρων ἀναγκῶν τῆς νήσου καὶ ἤκουσε μετὰ προσοχῆς πολλὰ ζητήματα τῶν κατοίκων, διὰ τὴν ἱκανοποίησιν τῶν ὁποίων θὰ καταβάλλη κάθε προσπάθειαν.

Εστ

Κοινωνική Ζωή

Ὁ κ. Νῖκος Γ. Κασιμάτης, ἐβάπτισεν εἰς Σύδνεϋ Αὐστραλίας, τὸ ἀγοράκι τοῦ κ. Ἐμμανουὴλ Ι. Φατσέα καὶ τῆς κυρίας του Μαρίας, ὀνομάσας αὐτὸ Ἰωάννην. Μετὰ τὴν βάπτισιν, εἰς τὴν οἰκίαν τῶν γονέων τοῦ νεοφωτίστου, παρετέθη πλούσιον γεῦμα εἰς πολυαρίθμους προσκεκλημένους. Ἀνωτέρω στιγμιότυπον ἀπὸ τὴν χαρμόσυνον οἰκογενειακὴν αὐτὴν συγκέντρωσιν. Διακρίνονται οἱ εὐτυχεῖς γονεῖς Ἐμμανουὴλ καὶ Μαρία Φατσέα, ὁ ἀνάδοχος κ. Νῖκος Κασιμάτης μετὰ τῆς κυρίας του Μπέσης καὶ τῶν υἱῶν των Γεωργίου καὶ Δημητρίου, ὁ θεῖος τοῦ νεοφωτίστου κ. Σπῦρος Φατσέας μετὰ τῆς οἰκογενείας του καὶ ἄλλοι. Πρὸς τοὺς εὐτυχεῖς γονεῖς καὶ τὴν ἀνάδοχον εὐχόμεθα νὰ τοὺς ζήσῃ.

ΑΡΡΑΒΩΝΕΣ

Βασίλειος Ἱερ. Μεγαλοκονόμος, ὑπάλληλος τοῦ κτηματρείου Κυθήρων, Χρυσοῦλα Ἰωάννου Σ. Καλλιγέρου, ἠρραβωνίσθησαν εἰς Χῶραν.

Ἐμμανουὴλ Γ. Ξηντεράκης, ἐμπορικὸς Ἐ. Ν., Ἑλένη Νικολάου Στ. Γιαννιώτη, ἠρραβωνίσθησαν εἰς Λειβάδι.

Ἰωάννης Γ. Πετρόπουλος, Τασούλα Γ. Κομπνοῦ, ἠρραβωνίσθησαν εἰς Καστρισιάνικα.

Ἀπόστολος Κ. Παυλάκης, Ἑλένη Χατζηϊωάννου, ἠρραβωνίσθησαν εἰς Πειραιᾶ.

Γεώργιος Πέτρου Κασιμάτης, Ἰωάννα Ν. Καλλιγέρου, ἠρραβωνίσθησαν εἰς Πιτσινιάνικα.

Γεώργιος Ι. Φαιδούλης, Μαρία Κοσμᾶ Κασιμάτη, ἠρραβωνίσθησαν εἰς Χαλκίδα.

ΓΑΜΟΙ

Μετὰ πολλῆς ἐπιστημότητος καὶ ἐν μέσῳ πολλῶν προσκεκλημένων, ἐτελέσθησαν εἰς Πειραιᾶ οἱ γάμοι τοῦ ἐκλεκτοῦ νέου κ. Ἰωάννου Ἐμμ. Στάθη, ἀρτι ἀφιχθέντος ἐξ Αὐστραλίας, μετὰ τῆς χαριτωμένης δεσποινίδος Ἄννας Κωνσταντίνου Μαζαράκη, Τοῦς δακτυλίους καὶ νυμφικοὺς στεφάνους ἀντήλλαξεν ἡ κ. Ἑλένη Κρητικοῦ. Μετὰ τὴν στέψιν οἱ εὐτυχεῖς νεόνυμφοι, ἀνεχώρησαν εἰς περιοδείαν ἀνὰ τὴν Ἑλλάδα, διὰ νὰ περάσουν τὸν μῆνα τοῦ μέλιτος, ἐπισκεφθέντες καὶ τὰ Κύθηρα, χάριν τῶν συγγενῶν των. Ὡς γνωσπόν, οἱ γονεῖς τοῦ κ. Στάθη διαμένουν εἰς Φατσάδικα. Πρὸς τὸ ἁρμονικώτατον ζεύγος τῶν νεονύμφων ἐκφράζομεν ἐγκάρδια συγχαρητήρια καὶ εὐχόμεθα πᾶσαν εὐτυχίαν. Ν.Γ.Κ.

— Κώστας Γ. Φατσέας, ἐπιχειρηματίας, Κατίνα Ν. Σαμίου, ἀμφότεροι ἀπὸ τὰ.. ἡρωϊκὰ Φατσάδικα, ἐτέλεσαν τοὺς γάμους των εἰς Μπαϊσμπαν Αὐστραλίας. Τοὺς δακτυλίους καὶ νυμφικοὺς στεφάνους ἀντήλλαξεν ὁ κ. Γ. Χάρος πρόξενος τῆς Ἑλλάδος εἰς Τασμανίαν Αὐστραλίας.

—Ἀντώνιος Γ. Κονόμος, μηχανικὸς τοῦ Ε. Ν. Ἑλένη Πέρου Παυλάκη, ἐτέλεσαν τοὺς γάμους, εἰς τὸν Μητροπολιτικὸν ναὸν τῶν Ἀθηνῶν. Τοὺς δακτυλίους καὶ νυμφικοὺς στεφάνους ἀντήλλαξεν ὁ κ. Παναγ. Χ. Στάθης.

— Παναγιώτης Χαρ. Κασιμάτης, Ρουμπίνα Ν. Καλλιγέρου, ἐτέλεσαν τοὺς γάμους των εἰς Κάλαμον. Τοὺς δακτυλίους καὶ νυμφικοὺς στεφάνους ἀντήλλαξεν ὁ κ. Χρυσοῦλα Γαλιγιάδη.

—Ἀνδρέας Ν. Λεοντσίνης, Ἄννα Στρατηγοῦ, ἐτέλεσαν τοὺς γάμους των εἰς Καραβουνάδες.

—Ἰωάννης Ν. Λεοντσίνης, Μαρίκα Πετρ. Κασιμάτη, ἐτέλεσαν τοὺς γάμους των, εἰς Καραβουνάδες.

ΓΕΝΝΗΣΕΙΣ

—Ἡ κ. Μαρία Π. Χάρου ἡ Βλασσοῦ ἔτεκεν εἰς Λειβάδι ἄρρεν.

—Ἡ πρεσβυτέρα Πόπη Γ. Νοταρᾶ, ἔτεκεν εἰς Λειβάδι θῆλυ.

—Ἡ κ. Ἑλένη Ἀνδρ. Καλοκαιρινοῦ ἔτεκεν εἰς Ποταμὸν ἄρρεν.

—Ἡ κ. Ἔφη Π. Κασιμάτη, φαρμακοποιοῦ, ἔτεκεν εἰς Σύδνεϋ Αὐστραλίας θῆλυ.

—Ἡ κυρία Βασιλικὴ Γ. Παυλάκη, ἔτεκεν εἰς Πειραιᾶ θῆλυ.

—Ἡ κ. Τούλα Γ. Κανέλλου, τὸ γένος Κ. Φακιανοῦ, ἔτεκεν εἰς Ἀθήνας, ἄρρεν.

—Ἡ κ. Βάνα Π. Χλαμπέα, ἔτεκεν εἰς Θεσσαλονίκην ἄρρεν.

—Ἡ κ. Διαμάντα Θεοδ. Βενέση, ἔτεκεν ἄρρεν, εἰς Γλαδστωνὶ Αὐστραλίας.

—Ἡ κ. Μαρία Γ. Μαυρογεώργη, ἔτεκεν εἰς Ἀθήνας ἄρρεν.

ΒΑΠΤΙΣΕΙΣ

Ὁ κ. Ἀνδρέας Μ. Καλοκαιρινός, ἐβάπτισε εἰς Λουραντιάνικα τὸ κοριτσάκι τοῦ Ἐνωμοτάρχου κ. Μηνᾶ Λουράντου, ὀνομάσας αὐτὸ Χαρίκλειαν.

Ὁ ταμίας τῆς ἐπιτροπῆς Μυρτιδίων κ. Μιχαὴλ Καλοκαιρινὸς ἐβάπτισεν εἰς Μυρτίδια τὸ κοριτσάκι τοῦ τ. προέδρου Λειβαδίου κ. Πάνου Βρ. Κασιμάτη, ὀνομάσας αὐτὸ Αἰκατερίνην.

Ὁ δικαστικὸς κλητὴρ κ. Βασίλειος Ἐμμ. Χάσος, ἐβάπτισεν εἰς Κάλαμον, τὸ ἀγοράκι τοῦ κ. Ἐμμανουὴλ Τζάνε, ὀνομάσας αὐτὸ Κοσμᾶν.

—Ὁ κ. Θεόδωρος Καστρίσιος ἐβάπτισεν εἰς Ἀγίαν Μόνην τὸ ἀγοράκι τοῦ κ. Θεοδώρου Ι. Κασιμάτη, ὀνομάσας αὐτὸ Ἐμμανουήλ.

—Ἡ κ. Τριανταφυλλιὰ Κ. Φριλίγκου, ἐβάπτισεν εἰς Φουλιγκιάνικα τὸ ἀγοράκι τοῦ κ. Παναγιώτου Κασιμάτη ὀνομάσασα αὐτὸ Βασίλειον.

—Ἡ κ. Βρετούλα Π. Καστρίσιου καὶ αἱ δεσποινίδες Σταματούλα Π. Καστρίσιου καὶ Ἑλένη Π. Ἀναστασοπούλου, ἐβάπτισαν εἰς Ἀγίαν Μόνην τὸ κοριτσάκι τοῦ κ. Παναγιώτου Γκίκα, ὀνομάσασαι αὐτὸ Θεοδώραν.

Ἐτελέσθη 40θήμερον μνημόσυνον τοῦ Μιχαὴλ Ἀντωνίου Σιμιτέκολου

ΠΡΩΤΟΦΑΝΗΣ ΚΟΣΜΟΣΥΡΡΟΗ ΕΙΣ ΤΗΝ ΚΗΔΕΙΑΝ ΤΟΥ

Τὴν Κυριακήν, 26ην Σεπτεμβρίου, ἐτελέσθη εἰς τὸν ἱερὸν ναὸν τῆς Ἀγίας Εἰρήνης, εἰς Κατοῦνι 40θήμερον μνημόσυνον, ὑπὲρ ἀναπαύσεως τῆς ψυχῆς τοῦ ἀλησμονήτου συμπατριώτου Μιχαὴλ Ἀντωνίου Σιμιτέκολου, μεγάλου εὐεργέτου τῶν Κυθήρων. Τὸ μνημόσυνον ἐτελέσθη μερίμνῃ τοῦ ἐν Κυθήροις ἀδελφοῦ του κ. Ἰωάννου Ἀντ. Σιμιτέκολου, ἀφίκοντο δὲ ἐξ Ἀθηνῶν, ἵνα παραστῶσιν εἰς αὐτό, καὶ αἱ ἀδελφαί του κυρίαι Νικολέτα Ν. Μαγείρου καὶ Σταματικὴ Γ. Κολοκυθᾶ, καθὼς καὶ αἱ ἀνεψιαί του. Πλῆθος κόσμου ἐξ ὅλης τῆς νήσου προσῆλθεν κατὰ τὸ μνημόσυνον. Μεταξὺ αὐτῶν οἱ πρόεδροι καὶ τὰ κοινοτικὰ συμβούλια Χώρας, Λειβαδίου, Μυλοποτάμου, Καρβουνάδων, καὶ ἄλλων κοινοτήτων, ὁ ἐφημέριος Μυλοποτάμου Ἐμμανουὴλ Ζερβός, Λειβαδίου Γεώργιος Νοταρᾶς, Κοντολιανίκων Ἀνδρέας Καλλίγερος, Ἀγίας Μόνης Εὐθύμιος Καλλίγερος, Καλάμου Γεώργιος Μεγαλοκονόμος καὶ ἄλλοι. Τὰ σχολεῖα Λειβαδίου καὶ Μυλοποτάμου, μετὰ τῶν διδασκαλισσῶν των, ἡ Οἰκοκυρικὴ Σχολὴ Μυλοποτάμου, ἀντιπροσωπεία τοῦ ἐν Ἀθήναις ἱδρύματος «Τριφύλλειον Νοσοκομεῖον Κυθήρων», ἀντιπροσωπεία τοῦ Γυμνασίου καὶ πολλῶν ὀργανώσεων ἐξ ὅλης τῆς νήσου. Εἰς τὸ κέντρον τοῦ ναοῦ εἶχεν στηθῆ ἐπιμελῶς περικαλὲς κενοτάφιον μὲ κατα τεθειμένην τὴν φωτογραφίαν τοῦ ἀειμνήστου Μιχαὴλ Σιμιτέκολου.

Εἰς τὴν ἐπιμνημόσυνον ἱερολογίαν ἐχοροστάτησεν ὁ πανοσιολογιώτατος ἀρχιμανδρίτης κ. Χριστοφόρος Κύταρης, ἱεροκῆρυξ Ὀλυμπίας καὶ Τριφυλλίας, ὅστις καὶ ἐξεφώνησε ἐμπνευσμένον λόγον, ἐξάρας τὰς ἀρετὰς καὶ τὴν πατριωτικὴν δρᾶσιν τοῦ ἐκλιπόντος. Ἐν συνεχείᾳ κατέθεσαν στεφάνους ἐπὶ τοῦ κενοταφίου, ἡ κοινότης Λειβαδίου, διὰ τοῦ προέδρου της κ. Στύρου Γιαννιώτη τὸ Δημοτικὸν σχολεῖον Λειβαδίου διὰ τοῦ διευθυντοῦ του κ. Ἰωάννου Μασσέλου, ἡ κοινότης Μυλοποτάμου διὰ τοῦ προέδρου της κ. Κοσμᾶ Ταμβάκη, τὸ Δημοτικὸν Σχολεῖον Μυλοποτάμου διὰ τοῦ διευθυντοῦ του κ. Στύρου Αὐγερινοῦ, ὁ ὁποῖος καὶ ἐξεφώνησε σπουδαιότατον καὶ διδακτικώτατον λόγον, ἡ Οἰκοκυρικὴ Σχολὴ Μυλοποτάμου καὶ πλεῖσαι ἄλλαι κοινότητες, σωματεῖα, ὀργανώσεις καὶ ἄλλοι παράγοντες. Στεφάνους κατέθεσαν καὶ συγκινητικοὺς λόγους ἐξεφώνησαν, ἐξάραντες τὴν προσωπικότητα καὶ τὴν φιλάνθρωπον καὶ πατριωτικὴν δρᾶσιν τοῦ Μιχαὴλ Σιμιτέκολου ὁ συνταξιοῦχος δημοδιδάσκαλος κ. Παναγιώτης Ι. Κασιμάτης καὶ ὁ πρώην πρόεδρος Λειβαδίου φίλος δὲ καὶ συνεργάτης τοῦ μεταστάντος κ. Πάνος Βρ. Κασιμάτης.

Τέλος, ὁ κοινοτικὸς γραμματεὺς Λειβαδίου κ. Γεώργιος Κασιμάτης ἀπήγγειλεν συγκινητικοὺς στίχους του, ἀναφερομένους εἰς τὴν προσωπικότητα καὶ τὸ ἀθάνατον κοινωφελὲς ἔργον τοῦ μνημονευομένου μεγάλου Κυθηρίου.

Ἔπειτα ἀπὸ τὸ μνημόσυνον, τὸ πλῆθος τῶν παραστάντων μετέβη εἰς τὴν πατρικὴν οἰκίαν τοῦ Μιχαὴλ Σιμιτέκολου, ὅπου προσεφέρθη εἰς ὅλους καφὲς κατὰ τὰ καθιερωμένα.

ΠΕΡΙΓΡΑΦΗ ΤΗΣ ΚΗΔΕΙΑΣ

ΝΕΑ ΥΟΡΚΗ, (Τοῦ ἀνταποκριτοῦ μας). — Ἡ κηδεία τοῦ ἀειμνήστου συμπατριώτου Μιχαὴλ Σιμιτέκολου ἐγένετο εἰς τὸν καθεδρικὸν ναὸν τῆς Ἁγίας Τριάδος, μὲ πρωτοφανῆ κοσμοσυρροήν. Ἐπὶ τῆς σοροῦ του κατετέθησαν πολυάριθμοι στέφανοι ἀπὸ οἰκείους, συγγενεῖς, φίλους καὶ ὀργανώσεις. Μεταξὺ αὐτῶν βαρύτιμον στέφανον κατέθεσεν ἡ Κυθηραϊκὴ Ἀδελφότης Νέας Ὑόρκης, διὰ τοῦ ἀντιπροέδρου της κ. Βασιλείου Κασιμάτη, ὅστις συνώδευσεν τὴν κατάθεσιν μὲ τὰ ἑξῆς συγκινητικὰ λόγια:

Ἀξέχαστε ἀδελφὲ Μιχάλη,

Ἦλθες στὸν κόσμο αὐτόν, σὰν ἄνθρωπος τοῦ Θεοῦ. Καὶ μὲ τὰ πλούσια χαρίσματά σου, ποὺ ὅλοι τὰ γνωρίσαμε κατέκτησες τὴν ἐκτίμησι τῆς κοινωνίας καὶ ἔγινες πολὺ ἀγαπητὸς σὲ οἰκείους, συγγενεῖς καὶ ξένους. Γι' αὐτὸ καὶ ὁ ξαφνικὸς καὶ πρόωρος θάνατός σου μᾶς πληγώνει τὴν καρδιά.

Δίπλα στὴ σεπτὴ σορό σου, μπροστὰ στὴν θαυματουργὴ εἰκόνα τῆς Μυρτιδιώτισσας, μέσα σ' αὐτὸν τὸν καθεδρικὸ ναὸ ποὺ τόσες φορὲς ἤλθες γιὰ χαρούμενα ἢ λυπηρὰ περιστατικά, σὲ θρηνεῖ ἡ ἀγαπημένη σου οἰκογένεια, ἡ σύζυγός σου, τὰ παιδιά σου, οἱ συγγενεῖς σου, οἱ πιστοί σου φίλοι. Μὰ συγκεντρωμένη ἐδῶ θρηνεῖ τὴν ἀπώλειά σου καὶ ἡ ἄλλη, ἡ μενάλη σου οἰκογένεια. Ἡ Κυθηραϊκὴ Ἀδελφότης Ν. Ὑόρκης τῆς ὁποίας ἐπὶ 16 χρόνια ἐτίμησες τὸ προεδρικὸν ἀξίωμα, καὶ ὕψωσες τὸ ὄνομά της καὶ μὲ τὴν συνεργασία ὅλων τῶν μελῶν της ἔκαμες ἔργο θαυμαστὸ καὶ ἐδῶ καὶ εἰς τὴν ἀγαπημένη πατρίδα, τὸ ὁποῖον οὐδέποτε θὰ ξεχασθῆ.

Ἐκ μέρους τῆς Κυθηραϊκῆς Ἀδελφότητος Ν. Ὑόρκης κατατθέτω ἐπὶ τῆς σοροῦ σου στέφανον ἀπὸ δροσερὰ λουλούδια, ποὺ τόσον ἁρμόζουν εἰς τὴν μεγάλην καρδιά σου καὶ στὸ θεάρεστον ἔργον σου. Αἰωνία σου ἡ μνήμη Ἰσάδελφε φίλε Μιχάλη Σιμιτέκολε.

Ἐν συνεχείᾳ ὁ διακεκριμένος ἰατρὸς κ. Γεώργιος Θ. Στρατηγός, ἐκ Μυλοποτάμου, ποὺ εἶναι ἐγκατεστημένος εἰς Νέαν Ὑόρκην, ἐξεφώνησε τὸν ἀκόλουθον ἐπικήδειον λόγον:

Πολύκλαυστε καὶ ἀγαπημένε μας Μιχάλη,

Θλῖψις καὶ ὀδύνη κατέχει τὴν καρδία μου τὴν στιγμὴν αὐτὴν κατὰ τὴν ὁποίαν ἡ σκληρὴ μοῖρα μὲ φέρνει σήμερα κοντά σου διὰ τελευταίαν φορὰν ἵνα ψάλλω ἕναν ὕμνον δι' ἐσὲ τὸν πολύτιμον καὶ ξεχωριστὸν φίλον, τὸν πιστὸν ὑπηρέτην τοῦ μικροῦ μας νησιοῦ, καὶ τὸ ἐπίλεκτον μέλος τῆς Κυθηραϊκῆς κοινωνίας τῆς Νέας Ὑόρκης καὶ τῆς Ἀμερικῆς ὁλοκλήρου.

Εἶναι ἀληθινὰ ἀπίστευτο πῶς μᾶς ἔφυγες τόσο σύντομα. Πένθος βαρὺ ἐπικάθηται εἰς τὰς ψυχὰς ὅλων ἐκείνων οἱ ὁποῖοι εἶχαν τὴν εὐκαιρίαν νὰ σὲ γνωρίσουν. Θρηνοῦν πικρῶς τόσον οἱ ἐδῶ συγγενεῖς καὶ φίλοι σου ὅσον καὶ οἱ ἐν Ἑλλάδι καὶ περισσότερον ἀπ' ὅλους ὁλόκληρον τὸ νησάκι σου τὰ Κύθηρα τὸ ὁποῖον καὶ δὲν ἔπαυσες νὰ φροντίζῃς. Τὸ Τριφύλλειο Νοσοκομεῖον, οἱ Κυθηραϊκοὶ Σύλλογοι καὶ Σύνδεσμοι, Ἐκκλησίες καὶ Σχολεῖα καὶ πολλὰ ἄλλα κοινωφελῆ ἱδρύματα τοῦ νησιοῦ μας μὲ μεγάλη πίκρα κλαῖνε τὸν χαμό σου.

Ἡ κοινωνική σου δρᾶσις, τῆς ὁποίας ἄπειρα εἶναι τὰ δεῖγματα, ὑπῆρξεν εὐρεῖα. Οὐδέποτε ὑπῆρξες ἤρεμος καὶ ἀπράγμων. Σκέψεις, ἐνέργειαι, φροντίδες, προσπάθειαι καὶ ἀδιάκοπος ἐργασία ἦτο ἡ καθημερινή σου τροφή. Συνεδούλευες, διηνεκλυνες, παρεῖχες εἰς ὅλους τὴν ἀγάπην σου, ἐπληροῦσο χαρὰς καὶ ἔλαμπες ἀπὸ ἀγαλλίασιν, ὅταν ἀγαθοεργοῦσες.

Εἰς τὸ μακρυνὸ καὶ ἀγύριστο ταξίδι σου θὰ σὲ συντροφεύει ἡ συναίσθησις πὼς ἔκανες πάντα τὸ καθῆκον σου καὶ πὼς φεύγαντας ἀφῆνεις πίσω σου ἕνα φωτεινὸ παράδειγμα καὶ φίλους ποὺ θρηνοῦν πικρὰ διὰ τὸν χαμό σου καὶ ποὺ θὰ φέρουν πάντα τὴν θύμισί σου εἰς τὴν καρδίαν τους μὲ σεβασμὸ καὶ ἀγάπη.

Καὶ πρὶν ἀκόμη σὲ ἀποχαιρετήσουμε διὰ πάντα σοῦ ρίπτομεν τὸ τελευταῖον καὶ γεμάτο δάκρυα βλέμμα τοῦ σκληροῦ τούτου ἀποχωρισμοῦ καὶ εὐχόμεθα ὅπως, ὁ Κύριος, ὁ ζῶντας κυριεύων καὶ τοῦ θανάτου, κατατάξῃ τὴν ψυχήν σου ἐν σκηναῖς Ἁγίων, ἔνθα οὐκ ἔστιν πόνος, οὐ στεναγμός, ἀλλὰ ζωὴ ἀτελεύτητος.

Αἰωνία ἂς εἶναι ἡ μνήμη σου.

Κατόπιν τοῦ θανάτου τοῦ μεγάλου Κυθηρίου Μιχαὴλ Σιμιτέκολου, μᾶς ἀπεστάλη σωρεία συλλυπητηρίων ψηφισμάτων ἀπὸ σωματεῖα, κοινότητας καὶ ὀργανώσεις. Ἡ δημοσίευσις ὅλων εἶναι προβληματική, ἐλλείψει ἐπαρκοῦς χώρου. Κατωχωροῦμεν σήμερον ὀλίγα τινὰ καὶ θὰ ἐπανέλθωμεν εἰς ἄλλην ἔκδοσιν.

Ψηφίσματα Δ. Στάη καὶ Μ. Σιμιτέκολου

Τὸ Δ. Σ. τῆς Κυθηραϊκῆς Ἀδελφότητος Πειραιώς — Ἀθηνῶν, συνελθὸν ἐκτάκτως ἐπὶ τῷ θλιβερῷ ἀγγέλματι τοῦ θανάτου τοῦ ΔΗΜΗΤΡΙΟΥ Ι. ΣΤΑΗ Ἰατροῦ, ὅστις ὑπῆρξε ἐπίλεκτον μέλος τῆς Ἀδελφότητος καὶ διὰ τῶν ἐπιστημονικῶν του γνώσεων, τῶν μεγάλων ἀνθρωπιστικῶν του αἰσθημάτων καὶ τῆς πολυσχιδοῦς κοινωνικῆς του δράσεως, ἐξυπηρέτησεν τὰ Κύθηρα καὶ τοὺς Κυθηρίους καὶ ἐτίμησεν τὸ ὄνομα τῆς ἰδιαιτέρας πατρίδος του, ὁμοφώνως ἀποφασίζει καὶ ψηφίζει:

1) Νὰ ἐκφρασθῶσιν τὰ συλλυπητήρια τοῦ Δ. Σ. καὶ τῶν μελῶν τῆς Ἀδελφότητος πρὸς τὴν οἰκογένειαν τοῦ μεταστάντος.

2) Νὰ διατεθῶσιν ἐκ τοῦ Ταμείου τῆς Ἀδελφότητος 500 δραχμαὶ ὑπὲρ τοῦ Γηροκομείου Κυθήρων.

3) Νὰ δημοσιευθῇ τὸ παρὸν ψήφισμα διὰ τῶν Κυθηραϊκῶν ἐφημερίδων.

Ἐν Πειραιεῖ τῇ 10)10)1965

Ὁ Πρόεδρος
Θ. Ι. ΑΡΧΟΝΤΟΥΛΗΣ
Ὁ Γεν. Γραμματεὺς
Τ. Θ. ΚΟΥΚΟΥΛΗΣ

Τὸ Δ. Σ. τοῦ Κυθηραϊκοῦ Συνδέσμου Ἀθηνῶν, συνελθὸν ἐκτάκτως ἐπὶ τῷ θλιβερῷ ἀγγέλματι τοῦ θανάτου τοῦ Ἰατροῦ ΔΗΜΗΤΡΙΟΥ Ι. ΣΤΑΗ ἐπιλέκτου μέλους τοῦ Συνδέσμου ὅστις ποικιλοτρόπως εὐηργέτησεν τὴν Κυθηραϊκὴν κοινωνίαν τόσον ὡς ἰατρός, ὅσον καὶ ὡς προσδευτικὸς παράγων, διὰ δὲ τῆς ἐπιστημονικῆς του ἀκτινοβολίας καὶ τῆς δημιουργικῆς του δράσεως ἐτίμησεν τὸ Κυθηραϊκὸν ὄνομα, ὁμοφώνως ἀποφασίζει καὶ ψηφίζει.

1) Νὰ παραστῇ τὸ Δ. Σ. εἰς τὴν ἐκφορὰν αὐτοῦ.

2) Νὰ ἐκφρασθῇ τὰ συλλυπητήρια τοῦ Συνδέσμου πρὸς τὴν οἰκογένειαν τοῦ μεταστάντος.

3) Νὰ ἀποστείλῃ εἰς μνήμην του 500 δραχμὰς ὑπὲρ τοῦ Κυθηραϊκοῦ Συνδέσμου Κυθήρων.

4) Νὰ δημοσιευθῇ τὸ παρὸν διὰ τοῦ Κυθηραϊκοῦ Τύπου.

Ἀθῆναι τῇ 10)10)1965

Ὁ Ἀντιπρόεδρος
Α. Β. ΣΤΡΑΤΗΓΟΣ
Ὁ Γεν. Γραμματεὺς
ΓΡ. Λ. ΚΑΣΙΜΑΤΗΣ

Τὸ Δ. Σ. τοῦ ἐν Ἀθήναις Ἱδρύματος «Τριφύλλειον Νοσοκομεῖον Κυθύρων» συνελθὸν ἐκτάκτως ἐπὶ τῷ θλιβερῷ ἀγγέλματι τοῦ θανάτου τοῦ Ἰατροῦ ΔΗΜ. Ι. ΣΤΑΗ ἀνδρὸς διακεκριμένου, ὅστις ἠνάλωσεν τὸν βίον του εἰς τὴν ὑπηρεσίαν τῆς κοινωνίας, ἠργάσθη μὲ ἐνθουσιασμὸν καὶ αὐταπάρνησιν ὑπὲρ τῆς ἰδιαιτέρας μας πατρίδος, διέπρεψεν ὡς ἐπιστήμων καὶ παντοειδοτρόπως ἐτίμησεν τὸ Κυθηραϊκὸν ὄνομα, ὁμοφώνως ἀποφασίζει:

1) Ἐκφράζει τὴν θλῖψιν του διὰ τὴν ἀπώλειαν τοιούτου ἀνδρός.

2) Νὰ παρακαλεσθῇ ἡ κηδεῖαν αὐτοῦ.

3) Νὰ διαθέσῃ ἐκ τοῦ Ταμείου του 1.000 δρχ. ὑπὲρ τοῦ ἀγαθοεργοῦ Ταμείου τῆς Μυρτιδιώτισσας.

4) Νὰ δημοσιευθῇ τὸ παρὸν διὰ τοῦ Κυθηραϊκοῦ Τύπου καὶ ἀντίγραφον αὐτοῦ νὰ σταλῇ εἰς τὴν οἰκογένειαν τοῦ μεταστάντος.

Ἀθῆναι τῇ 10)10)1965

Ὁ Πρόεδρος
Ι. Π. ΦΩΤΙΟΣ
Ὁ Γεν. Γραμματεὺς
Ι. Σ. ΚΑΣΙΜΑΤΗΣ

Τὸ Κοινοτικὸν Συμβούλιον Λειβαδίου Κυθήρων, συνελθόν, ἐκτάκτως, ἅμα τῷ ἀγγέλματι τοῦ θανάτου τοῦ ΜΙΧΑΗΛ ΣΙΜΙΤΕΚΟΛΟΥ ἐπιλέκτου τέκνου τῆς κοινότητος καὶ μεγάλου εὐεργέτου τῶν Κυθήρων, ὁμοφώνως ἀποφασίζει καὶ ψηφίζει:

1. Ὅπως τελεσθῇ πάνδημον μνημόσυνον εἰς τὸν κεντρικὸν ναὸν τῆς κοινότητος «Σωτὴρ Χριστὸς» τοῦ ὁποίου ὁ μεταστὰς τυγχάνει μεγάλος δωρητής, ὑπὲρ ἀναπαύσεως τῆς ψυχῆς του.

2. Ὅπως τελεσθῇ φιλολογικὸν μνημόσυνον διὰ νὰ ἐξαρθῇ ἡ κοινωνικὴ καὶ πατριωτικὴ δρᾶσις αὐτοῦ.

3. Ὅπως ἐκφρασθῶσιν τὰ συλλυπητήρια τοῦ Κοινοτικοῦ Συμβουλίου καὶ τῶν Δημοτῶν Λειβαδίου πρὸς τὴν οἰκογένειαν καὶ τοὺς ἀδελφούς του.

4. Ὅπως τὸ παρὸν δημοσιευθῇ διὰ τῶν Κυθηραϊκῶν ἐφημερίδων.

Ἐν Λειβαδίῳ τῇ 22.8.1965

Ὁ πρόεδρος : Σ. ΓΙΑΝΝΙΩΤΗΣ. Ὁ γραμματεὺς Γ.Β. ΚΑΣΙΜΑΤΗΣ. Τὰ μέλη: Κ. ΛΟΥΡΑΝΤΟΣ, Π.Π. ΚΑΣΙΜΑΤΗΣ, Π.Ι. ΓΙΑΝΝΙΩΤΗΣ καὶ Γ.Π. ΚΑΣΙΜΑΤΗΣ

Ἐν Ποταμῷ τῶν Κυθήρων καὶ ἐν τῷ Κοινοτικῷ καταστήματι, σήμερον τὴν 20ὴν Αὐγούστου 1965, συνελθὸν ἐκτάκτως τὸ Κοινοτικὸν Συμβούλιον Ποταμοῦ ἐπὶ τῷ θλιβερῷ ἀγγέλματι τοῦ θανάτου τοῦ Μιχαὴλ Α. Σιμιτέκολου, ὁ ὁποῖος ὑπῆρξεν μέγας εὐεργέτης τῶν Κυθήρων, ἐκδαπανήσας μὲ προθυμίαν καὶ αὐτοθυσίαν ὅλας τὰς δυνάμεις του διὰ τὸ καλὸν καὶ τὴν πρόοδον τῆς Ἰδιαιτέρας μας πατρίδος καὶ συνέβαλεν ὅσον ὀλίγοι εἰς τὴν ἵδρυσιν τοῦ Νοσοκομείου Κυθήρων, ὁμοφώνως ἀποφασίζει καὶ ψηφίζει:

1) Ἐκφράζει τὴν ὀδύνην τοῦ Κοινοτικοῦ Συμβουλίου καὶ ὁλοκλήρου τῆς Κοινωνίας τῆς Κοινότητος Ποταμοῦ, διὰ τὴν πρόωρον ἀπώλειαν τοῦ διακεκριμένου ἀνδρός.

2) Τὴν ἀνάρτησιν τῆς εἰκόνος του εἰς τὴν αἴθουσαν τελετῶν καὶ συνεδριάσεων τοῦ Κοινοτικοῦ Καταστήματος.

3) Διαβιβάζει τὰ συλλυπητήρια τοῦ Συμβουλίου καὶ τῆς Κοινωνίας τοῦ Ποταμοῦ πρὸς τὴν οἰκογένειαν τοῦ μεταστάντος.

4) Τὴν δημοσίευσιν τοῦ παρόντος διὰ τῶν Κυθηραϊκῶν ἐφημερίδων.

Ἐφ' ᾧ συνετάγη τὸ παρὸν καὶ ὑπογράφεται.

Ὁ πρόεδρος : Ν. Τριφύλλης. Τὰ μέλη: Ε. Θεοδωρακάκης. Ε. Καβεζός, Α. Καστρίσιος, Κ. Βενάρδος.

ΕΡΩΤΗΣΙΣ ΟΜΟΓΕΝΟΥΣ

Ἀπὸ τὸν εἰς Τσάλεβιλ τῆς Αὐστραλίας ἐγκατεστημένον ἀγαπητόν μας συμπατριώτην κ. Νικόλαον Κομηνόν, ἐλάβομεν τὴν ἀκόλουθον ἐπιστολήν, ἀπευθυνομένην πρὸς τὸν κ. Διευθυντὴν τοῦ ταχυδρομικοῦ Γραφείου Κυθήρων.

«Πρὸς τὸν κ. Διευθυντὴν τοῦ Ταχυδρομείου

Εἰς Κύθηρα

Κύριε Διευθυντά,

Σᾶς παρακαλῶ θερμῶς νὰ μὲ πληροφορήσετε, εἴτε ἀπ' εὐθείας, εἴτε μέσῳ τῆς ἐφημερίδος «Κυθηραϊκὴ Δρᾶσις» ποία εἶναι ἡ τύχη συστημένου δέματος, τὸ ὁποῖον ἔφθασε ἐπ' ὀνόματί μου εἰς τὸ Γραφεῖον Χώρας κατὰ τὰς ἀρχὰς Ἰανουαρίου 1965. Τὴν 2αν Μαρτίου 1965 δι' ἐπιστολῆς μου παρεκάλεσα, ὅπως τὸ ἐν λόγῳ δέμα μοῦ σταλῇ ἐδῶ εἰς τὴν Αὐστραλίαν καὶ ἂν τοῦτο εἶναι ἀδύνατον διὰ λόγους ὑπηρεσιακούς, νὰ ἐπιστραφῇ εἰς τὸν ἀποστολέα εἰς Ἰταλίαν. Δυστυχῶς, δὲν ἔτυχα ἀπαντήσεως. Μετὰ πάροδον μηνῶν, καὶ κατόπιν ἐπανειλημμένων ἐπιστολῶν μου πρὸς τὴν ἐν Ἰταλίᾳ ἀντιπροσωπείαν, ἀπὸ τὴν ὁποίαν προῆχετο τὸ δέμα, ἔλαβον τὴν ἀπάντησιν, ὅτι τοῦτο εὑρίσκεται εἰς Κύθηρα, ἀπὸ τὰς ἀρχὰς τοῦ Ἰανουαρίου, χωρὶς νὰ ἐπιστραφῇ, ὡς σᾶς ἔγραψα. Δηλαδή, οὔτε ἐγὼ τὸ ἔλαβα ἐδῶ εἰς τὴν Αὐστραλίαν, οὔτε εἰς τὸν ἀποστολέα ἐπεστράφη.

Λυποῦμαι κ. Διευθυντά, ὅτι εὑρίσκομαι εἰς τὴν δύσκολον θέσιν νὰ γράψω ἀνοικτὴν ἐπιστολὴν διὰ τόσον ἁπλοῦν θέμα. Ἐὰν ἤμην αὐτοῦ καὶ σᾶς ἠρώτουν διὰ τὴν τύχην τοῦ δέματός μου, δὲν θὰ μοῦ ἀπαντούσατε; Ἡ ἅπαξ καὶ εὑρισκόμεθα εἰς τὸ ἐξωτερικὸν δέν ἀξίζομεν οὔτε κἂν ἀπαντήσεως; Πάντως, ἐλπίζω νὰ μὲ πληροφορήσετε. Θὰ σᾶς εἶμαι ὑπόχρεος.

Μετ' ἐξαιρέτου τιμῆς
NIC COMINOS
PICCADILLY SHOE STORE
CHARLEVILLE Q. AUSTRALIA

Τὸ Ξενοδοχεῖον σας στὸν Πειραιά

Ὁ «ΤΡΙΤΩΝ» ε

«ΚΥΘΗΡΑΪΚΗ ΔΡΑΣΙΣ»
ΑΝΕΞΑΡΤΗΤΟΣ ΕΦΗΜΕΡΙΣ
ΕΚΔΙΔΟΜΕΝΗ ΑΠΑΞ ΤΟΥ ΜΗΝΟΣ
ΟΡΓΑΝΟΝ ΤΟΥ ΚΥΘΗΡΑΪΚΟΥ ΛΑΟΥ

ΕΤΗΣΙΑΙ ΣΥΝΔΡΟΜΑΙ
Ἐσωτερικοῦ ..... δρχ. 60
Ἀμερικῆς ..... $ 8
Αὐστραλίας-Ἀφρικῆς £ 2½
Τράπεζαι — Ὀργανισμοὶ — Μεγάλαι ἐπιχειρήσεις δρ. 100

Ἀπλαῖ καὶ συστημέναι ἐπιστολαὶ δέον νὰ ἀπευθύνωνται: ΙΩΑΝΝΗΝ Σ. ΚΑΣΙΜΑΤΗΝ Βουλγαροκτόνου 4 — Ἀθῆναι Τ. 705

ΤΙΜΗ ΦΥΛΛΟΥ ΔΡΑΧ. 5

Αἱ ἀπόψεις μας

ΝΑ ΑΠΟΤΡΑΠΗ Ο ΒΑΝΔΑΛΙΣΜΟΣ

Ἡ κοινοτικὴ ἀρχὴ Χώρας, Τοπικὴ Ἐπιτροπὴ Τουριστοῦ, ὁ Κυθηραϊκὸς Σύνδεσμος καὶ κάθε προοδευτικὸς παράγων ὁ ὁποῖος ἐνδιαφέρεται νὰ τὸ καλὸν τῆς πρωτευούσης καὶ τῆς νήσου ὅλης, ἔχει καθῆκον, ἔστω καὶ τὴν ὑστάτην ὥραν νὰ διαμαρτυρηθῆ καὶ διὰ παντὸς μέσου νὰ ἐμποδίση τὴν ἀπραξιν τοῦ ἐπαπειλουμένου βανδαλισμοῦ κατὰ τοῦ πλέον ἀγενετικοῦ τοπίου τῆς πόλεως. Πληροφορούμεθα ὅτι τὸ Ὑπουργεῖον Παιδείας ἐχορήγησεν πίστωσιν 300.000 δραχμῶν καὶ ἔδωκεν ἐντολὴν ἐνάρξεως ἐργασιῶν διὰ τὴν καταστροφὴν τοῦ κτήματος Ἀλβάνη, διὰ τὴν δημιουργίαν δημ. Γυμναστηρίου. Ἡ Ἐφορεία τοῦ Γυμνασίου ἔστω καθήκον νὰ παραιτηθῆ πάντα προκειμένου τὰ μέλη αὐτῆς νὰ συνεργήσουν εἰς βανδαλισμὸν καὶ νὰ συνδέσουν τὸ ὄνομά των μὲ μίαν πρᾶξιν διὰ τὴν ὁποίαν ἡ σημερινὴ γενιὰ τῆς Χώρας, θὰ πρέπει νὰ ἐντρέπεται. Οὐδεὶς Κυθήριος ἔχων συναίσθησιν τῆς προσωπικότητος του ἀξιοπρεπείας ἔχει τὸ ἀναφαίρετον δικαίωμα νὰ συνεργασθῆ μὲ οἱονδήποτε μηχανικὸν ἢ ἄλλον παράγοντα, διὰ νὰ ἀποκοπῆ τὸν 150 ἀμυγδαλαιόδενδρον περιθάλψεως. Καὶ ἡμεῖς συνηγορούμεν ὅπως τὰ χρήματα αὐτὰ ἐνισχύσουν ἐν ἰσομοιρίᾳ τὰ δύο λιμενικὰ ἔργα, Ἀγίας Πελαγίας καὶ Καψαλίου. Ἂν ἐπικρατήσουν ἄλλαι ἀντιλήψεις καὶ τὸ ποσὸν κατακερματισθῆ, θὰ ἔχη διαπραχθῆ σφάλμα. Ἡ νέα διοίκησις τῆς Ἀδελφότητος ἂς μελετήση προσεκτικὰ ὅσα γράφουν οἱ πρόεδροι καὶ λοιποὶ παράγοντες τῆς νήσου καὶ εἶμεθα βέβαιοι ὅτι θὰ πεισθῆ ἀπολύτως.

δρα τοῦ προγραφέντος κτήματος καὶ νὰ παραμορφωθῆ τὸ ὡραιότερον τοπίον τῆς πρωτευούσης, χωρὶς κἂν τὸ ἐλαφρυντικὸν ὅτι διὰ τοῦ τρόπου αὐτοῦ καλύπτεται ζωτικὴ ἀνάγκη τοῦ Γυμνασίου. Ἐκτὸς τοῦ ὅτι Γυμναστήριον καταλληλότατον ὑπάρχει καὶ λειτουργεῖ ἀπὸ τῆς συστάσεως τοῦ Γυμνασίου, ἐφ' ὅσον τὸ Ὑπουργεῖον Παιδείας ἐπιμένει νὰ κατασπαταλήση ἑκατοντάδας χιλιάδας δραχμῶν ἂς στραφῆ ἡ τεχνικὴ ὑπηρεσία πρὸς τὸ ἀγόρκτημα τοῦ Ἁγίου Μηνᾶ. Τοῦτο καὶ καταλληλότερον εἶναι διότι κεῖται εἰς θέσιν ὑπήνεμον καὶ ἡ ἔκτασίς του προσφέρεται διὰ τὴν δημιουργίαν παγκυθηραϊκοῦ Γυμναστηρίου. Ἔστω καὶ τὴν ὑστάτην ὥραν ποιοψήφια ἐκκλησιν πρὸς τὸν ὑπουργὸν τῆς Παιδείας κ. Ἀλλαμανὴν νὰ ἐπέμβη, νὰ ἐνημερωθῆ καὶ νὰ διατάξη τὴν ἀποτροπὴν τοῦ βανδαλισμοῦ. Ἐπίσης ἀπευθύνομεν ἔκκλησιν πρὸς τὸν φιλοκυθήριον ὑπουργὸν προεδρίας κ. Εὐάγγελον Σαββόπουλον, καὶ τὸν παρακαλοῦμεν νὰ ἐπέμβη πρὸς ἀποτροπὴν τῆς συμφορᾶς, τὴν ὁποίαν ἐχάλκευσεν διὰ τὸ Νησί μας τὸ μῖσος ἐναντίον ἑνὸς ἀθώου ἀνθρώπου.

ΝΑ ΥΠΟΒΛΗΘΗ ΜΗΝΥΣΙΣ

Εἰς τὸ Λειβάδι, ὅπου τὸ σχολεῖον εἶναι διθέσιον, ἔχει ἀποθετηθῆ ἀπὸ τριετίας διδασκάλισσα, ἡ ὁποία ὅμως οὐδέποτε ἐδίδαξε ἀποσπωμένη κάθε ἀρχὴ τοῦ σχολικοῦ ἔτους. Νομίζομεν ὅμως, ὅτι ἡ ἀποσπασις δὲν ἐπιτρέπεται νὰ διαρκῆ πέραν τοῦ ἑνὸς ἔτους, μεθ' ὃ ὁ ἀποσπώμενος δέον νὰ ἐπανέλθη εἰς τὴν θέσιν του. Ἂς μελετήσουν τὸ θέμα οἱ ἐμπαιζόμενοι Λειβαδίται καὶ μὴ ὑστάσουν νὰ ὑποβάλουν μήνυσιν εἰς τὸν εἰσαγγελέα ἐναντίον τοῦ οἱουδήποτε κυρίου τοῦ ἐγκρίνει τὴν ἀπόσπασιν, ἢ παραβάσει καθήκοντος. Εἶναι ὁ μόνος νόμιμος τρόπος ἐνεργείας κατὰ τῶν ἐχθρῶν τῆς ἐκπαιδεύσεως.

ΝΑ ΕΝΙΣΧΥΘΟΥΝ ΤΑ ΛΙΜΕΝΙΚΑ ΕΡΓΑ

Εἰς ἄλλην στήλην δημοσιεύομεν ἐκκλήσεις τῶν παραγόντων τῆς νήσου, ἀναφορικῶς μὲ τὴν διάθεσιν 4.000 λιρῶν Αὐστραλίας, ἐκ τῶν παλαιῶν ἐ-

Ο ΚΑΡΑΒΑΣ ΧΩΡΙΣ ΔΙΔΑΣΚΑΛΟΝ

Εἶναι πλέον μόνιμον καθεστώς, πολλὰ ἀπὸ τὰ σχολεῖα μας νὰ δεινοπαθοῦν κάθε χρόνο ἐλλείψει διδασκάλου. Μέχρι τώρα ὅμως ἐστεροῦντο διδασκάλου τὰ διαθέτοντα σχετικῶς μικρὸν ἀριθμὸν μαθητῶν. Ἐφέτος δοκιμάζεται καὶ ὁ Καραβᾶς ποὺ τὸ σχολεῖον του ἔχει περὶ τὰ 35 παιδιά. Ἀπευθύνομεν ἔκκλησιν πρὸς τοὺς ἁρμοδίους διὰ τὴν συμπλήρωσιν ὅλων τῶν σχολείων. Καὶ ἐκ τῶν πρώτων τοῦ Καραβᾶ.

ΤΑ ΙΕΡΑ ΠΡΟΣΚΥΝΗΜΑΤΑ ΤΗΣ ΝΗΣΟΥ

Γενικὴ ἄποψις τοῦ ἱεροῦ προσκυνήματος Ἁγίου Κοσμᾶ, εἰς Ξερουλάκι. Τὸ ἱερὸν προσκύνημα ἐρειπωθὲν κατὰ τὴν πολεμικὴν περίοδον, ἀνεστηλώθη πλήρως μὲ τὴν συνδρομὴν τῶν εὐσεβῶν καὶ τὰς ἀόκνους φροντίδας τοῦ ἀξίου ἡγουμένου του αἰδεσιμωτάτου Γεωργίου Μεγαλοκονόμου. Εἰς τὰ ἀνακαινισθέντα κελλία δύνανται νὰ διαμείνουν πολλοὶ προσκυνηταί. Ὑπολείπεται ὁ ἐξοπλισμός των. Ἀλλὰ κυρίως χρήζει ριζικῆς ἐπισκευῆς ὁ δρόμος ποὺ φέρει πρὸς αὐτό. Ἡ κατάστασίς του εἶναι ἀπερίγραπτος. Ἡ στοργὴ καὶ τὸ ἐνδιαφέρον τῶν προοδευτικῶν καὶ φιλοθρήσκων Κυθηρίων ἂς ἐκδηλωθῆ τὸ ταχύτερον. Ὁ δρόμος τοῦ Ἁγίου Κοσμᾶ ἐξυπηρετεῖ θρησκευτικούς, παραγωγικοὺς καὶ τουριστικοὺς σκοπούς. Καὶ πρέπει νὰ τύχη παγκυθηραϊκῆς συνδρομῆς.

ΤΟ ΠΡΟΫΠΟΝ ΤΟΥ ΕΡΑΝΟΥ ΝΑ ΔΙΑΤΕΘΗ ΔΙΑ ΤΑ ΛΙΜΕΝΙΚΑ ΕΡΓΑ ΤΗΣ ΝΗΣΟΥ

ΣΥΝΕΧΕΙΑ ΕΚ ΤΗΣ Ιης ΣΕΛΙΔΟΣ

τος, τῆς ἰδικῆς σας ἀποκλειστικῶς ἐκλογῆς.

Μετὰ παλλῆς ἀγάπης καὶ πατριωτικῶν χαιρετισμῶν Ἔπονται αἱ ὑπογραφαὶ τῶν προέδρων

Τὸ ἔγγραφον τῶν λοιπῶν ὀργανώσεων ἔχει ὡς ἑξῆς:

Ἐν Κυθήροις τῇ 15.10.65

Π ρ ὸ ς

τὸ Διοικητικὸν Συμβούλιον καὶ τὰ μέλη τῆς ΚΥΘΗΡΑΪΚΗΣ ΑΔΕΛΦΟΤΗΤΟΣ Αὐστραλίας

Εἰς Σύδνεϋ Αὐστραλίας

Ἀγαπητοὶ συμπατριῶται,

Εἰς τὸ ὑπ' ἀριθ. 2324 τῆς 6ης Ὀκτωβρίου ἐ. ἔ. φύλλον τῆς ἐν Αὐστραλίᾳ ἐγκρίτου Ἑλληνικῆς Ἐφημερίδος («Ἑθνικὸν Βῆμα») ἐδημοσιεύθη ψήφισμα τῶν Προέδρων τῆς Νήσου πρὸς τὴν Κυθηραϊκὴν Ἀδελφότητα Αὐστραλίας, ἐξ οὗ ἐπληροφορήθημεν ὅτι ἡ Κυθηραϊκὴ Ἀδελφότης κρατεῖ διὰ λογαριασμὸν τῶν Κοινοτήτων τῆς Νήσου ποσὸν 4.000 λιρῶν καὶ ὅτι μέρος τοῦ ποσοῦ τούτου, ἐκ 1.500 λιρῶν, προτίθεσθε νὰ τὸ διαθέσητε πρὸς ἀγορὰν σχολικῶν εἰδῶν καὶ ὀργάνων, διὰ τὰς ἀνάγκας τῶν σχολείων τῆς Νήσου.

Τὰ Διοικητικά μας Συμβούλια δεόντως ἐκτιμῶντα τὴν τοιαύτην ὑπὲρ τῶν σχολείων τῆς Νήσου μέριμναν Ὑμῶν Σας εὐχαριστοῦν θερμῶς.

Σᾶς παρακαλοῦμεν ὅμως νὰ μᾶς ἐπιτρέψητε νὰ ἔχωμεν καὶ ἡμεῖς τὰς ἰδίας, μὲ τοὺς προέδρους τῶν Κοινοτήτων μας, ἀντιρρήσεις, ὅσον ἀφορᾷ καὶ τὴν σκοπιμότητα, ἀλλὰ καὶ τὴν ὠφέλειαν τῆς τοιαύτης διαθέσεως, τῶν περὶ ὧν ὁ λόγος χρημάτων.

Ἀγαπητοὶ συμπατριῶται,

Οὔτε ψέμμα δυστυχῶς, ἀλλ' οὔτε κἂν ὑπερβολὴ εἶναι τὸ παρὰ τῶν προέδρων τῶν Κοινοτήτων μας λεχθέν, ὅτι «Περισσότερον ἀπὸ ἔλλειψιν μαθητῶν καὶ διδασκάλων πάσχουν τὰ σχολεῖα μας τυχόντα κατὰ τὸ παρελθὸν γενναίων δωρεῶν καὶ ἐνισχύσεων ἐκ μέρους τῶν ἀποδήμων Κυθηρίων».

Τὰ σχολεῖα μας εἶναι ἤδη ἀρτίως ἐξωπλισμένα διὰ τὴν ἐπιτέλεσιν τοῦ προορισμοῦ των, δὲν ἔχουσι δὲ ἀνάγκην ἑτέρων ἐισχύσεων διότι τὸ Κράτος ἐπανειλημμένως καὶ τὰ συνέτρεξε καὶ ἐξακολουθεῖ νὰ τὰ συντρέχη διὰ γενναίων χρηματικῶν ἐμβασμάτων διὰ τὴν πλήρωσιν τῶν ἀναγκῶν των.

Τούτων οὕτως ἐχόντων ἡ εἰς τὰ σχολεῖα τῆς Νήσου ἀποστολὴ τῶν χρημάτων οὐδεμίᾳ οὔτε ἀνάγκην, οὔτε σκοπιμότητα ἐξυπηρετεῖ.

Ἀλλ' ἐρωτᾶται: "Οταν ἔργα κοινῆς ὠφελείας καὶ μεγίστης χρησιμότητος καὶ ἀνάγκης, σκοπὸν ἔχοντα τὴν εἰς τὸ διηνεκὲς ἐξυπηρέτησιν, οὐχὶ μέρους, ἀλλὰ τοῦ συνάλου τοῦ Κυθηραϊκοῦ Λαοῦ, παραμένουν ἡμιτελῆ ἐλλείψει χρημάτων, δύναται νὰ γίνεται λόγος ἢ σκέψις, διαθέσεως οἱουδήποτε σημαντικοῦ ποσοῦ, ὡς τὸ εἰς τὰ Ταμεῖα τῆς Κυθηραϊκῆς Ἀδελφότητος εἰς λογαριασμὸν τῶν Κοινοτήτων τῆς Νήσου, δι' ἔργα ἢ σκοποὺς δευτερευούσης σημασίας;

Νομίζομεν ὅτι τοιαύτη σκέψις δὲν εὐσταθεῖ. Διὰ τὸν λόγον ἀκριβῶς αὐτὸν ἡ παρὰ τῶν Προέδρων τῶν Κοινοτήτων μας διατυπωθεῖσα παράκλησις περὶ διαθέσεως τοῦ ποσοῦ τῶν 4.000 λιρῶν ἐξ ἴσου εἰς τὰ Λιμενικὰ ἔργα Καψαλίου καὶ Ἁγίας Πελαγίας, εὑρίσκει πλήρη ἀνταπόκρισιν εἰς τοὺς μυχίους πόθους ὁλοκλήρου τοῦ Κυθηραϊκοῦ λαοῦ, ἀγωνιζομένου, πρὸ ἀμνημονεύτων χρόνων διὰ τὴν ἀπόκτησιν λιμένος, ἵνα οὕτω ἐξασφαλισθῆ ἡ θαλασσία τῆς Νήσου συγκοινωνία, ἡ ἀσφαλὴς καὶ ἄνετος τῶν ἐπιβατῶν διακίνησις καὶ ἡ ἐκ πάντων τούτων ἀνάπτυξις τοῦ Τουρισμοῦ εἰς τὴν Νῆσον.

Ποῖος ἐξ ἡμῶν ἄλλωστε δὲν ἐνθυμεῖται τὰς πρὸ τῆς πλευρίσεως τῶν πλοίων εἰς τοὺς λιμένας Καψαλίου καὶ Ἁγίας Πελαγίας ταλαιπωρίας μας καὶ τοὺς κινδύνους μας, κατὰ τὴν ἐπιβίβασιν καὶ τὴν ἀποβίβασίν μας εἰς τὰ πλοῖα; Ποῖος ἐξ ἡμῶν δὲν ἐνθυμεῖται τοὺς λεμβούχους Ἁγίας Πελαγίας νὰ σηκώνουν τοὺς ἐπιβάτας εἰς τοὺς ὤμους των, δίκην σάκκων, διὰ νὰ τοὺς ἐπιβιβάσουν ἢ τοὺς ἀποβιβάσουν τὴς λέμβου;

Μὲ αὐτὴν τὴν πικρὰν ἀνάμνησιν τοῦ παρελθόντος καὶ μὲ τὴν ἐλπίδα ἑνὸς καλυτέρου μέλλοντος, ποιούμεθα ἔκκλησιν πρὸς τὴν φιλοπατρίαν Σας καὶ τὴν πρὸς τὴν γενέτειραν θερμὴν ἀγάπην Σας καὶ παρακαλοῦμεν ὅπως τὰ ὡς ἄνω χρήματα τοῦ ἐράνου, διατεθῶσι ἐξ ἴσου εἰς τὰ λιμενικὰ ἔργα, ἀνὰ 2.000 λίραι εἰς ἕκαστον τούτων, δέβαιοι ὄντες ὅτι ὁ Κυθηραϊκὸς Λαὸς θὰ Σᾶς εὐγνωμονῆ καὶ θὰ Σᾶς μακαρίζη καὶ τώρα καὶ πάντοτε διὰ τὴν προσφορὰν Σας πρὸς τὴν μικράν, ἀλλὰ ἀγαπημένην μας πατρίδα. Σημειωτέον, ὅτι τὰ χρήματα, ὅσα προορίζονται διὰ τὰ Λιμενικὰ Ἔργα Καψαλίου, δέον νὰ ἀποσταλῶσιν εἰς τὸν Κυθηραϊκὸν Σύνδεσμον, ὑπὸ τὴν αἰγίδα τοῦ ὁποίου ἐκτελοῦνται τὰ ἐν λόγῳ ἔργα.

Μὲ τὴν ἐλπίδα ὅτι ἡ παροῦσα παράκλησίς μας θέλει τύχει τῆς ὑμετέρας δεούσης προσοχῆς καὶ συνεπείᾳ τούτου θέλει δοθῆ λύσις εἰς τὸ ἀναφυὲν ζήτημα σύμφωνος πρὸς τὴν λογικήν, ἀλλὰ καὶ πρὸς τὴν ἐκπεφρασμένην ἐπιθυμίαν καὶ θέλησιν ὁλοκλήρου τοῦ ὑγιῶς σκεπτομένου Κυθηραϊκοῦ λαοῦ διατελοῦμεν.

Μετὰ τιμῆς καὶ θερμῶν ἐκ τῶν προτέρων εὐχαριστιῶν Ἔπονται αἱ ὑπογραφαὶ τῶν προέδρων

ΤΟ ΙΣΤΟΡΙΚΟΝ ΤΗΣ ΣΥΓΚΕΝΤΡΩΣΕΩΣ ΧΡΗΜΑΤΩΝ

Διὰ νὰ ἐνημερωθοῦν οἱ συμπατριῶται ὅλου τοῦ κόσμου, πῶς ἀκριβῶς ἔχει τὸ ζήτημα, τὸ ὁποῖον ἔβαλε εἰς πυρετώδη κίνησιν τοὺς κοινοτάρχας καὶ ὅλους τοὺς παράγοντας τῆς νήσου, ὥστε νὰ διατυπώσουν τὰ ἀνωτέρω ἔγγραφα, τῶν ὁποίων τὸ περιεχόμενον ἐπιδοκιμάζομεν καὶ ἡμεῖς ἀνεπιφυλάκτως, γνωστοποιοῦμεν τὰ ἀκόλουθα:

Κατὰ τὰ ἔτη τῆς ἐν Ἑλλάδι Γερμανικῆς Κατοχῆς, οἱ Κυθήριοι τοῦ ἐξωτερικοῦ πληροφορούμενοι τὰ δεινὰ τῆς πατρίδος καὶ τὰς στερήσεις τῶν ἐδῶ προσφιλῶν των, ἐμελέτουν διαφόρους τρόπους διὰ νὰ ἔλθουν εἰς αὐτοὺς ἀρωγοί. Εἰς Αὐστραλίαν, μεταξὺ τῶν ἄλλων, αἱ δύο Κυθηραϊκαὶ Ἀδελφότητες Σίδνεϋ καὶ Κουνησλάνδης, ἀφοῦ ἔλαβον ἄδειαν ἀπὸ τὴν Αὐστραλιανὴν κυβέρνησιν διενήργησαν ἐράνους, μεταξὺ τῶν ἐκεῖ ἐγκατεστημένων Κυθηρίων, ὑποσχεθεῖσαι, ὅτι τὸ προϊὸν τῶν ἐράνων αὐτῶν θὰ σταλῆ εἰς πρώτην εὐκαιρίαν πρὸς ἀνακούφισιν τῶν Κυθηρίων τῆς Νήσου. Ἑκάστη Ἀδελφότης εἰργάσθη ἀνεξαρτήτως τῆς ἄλλης καὶ ὑπὸ ἰδίαν αὐτῆς εὐθύνην. Οἱ ἔρανοι ἐξηκολούθησαν μέχρι τέλους τοῦ παγκοσμίου πολέμου καὶ ἀπέδωκαν περὶ τὰς 1.700 λίρας εἰς κάθε Ἀδελφότητα. Κατὰ τὰ τέλη τοῦ ἔτους 1944 ὅτε ἀπεκατεστάθη κάποια ἐπικοινωνία τῆς Αὐστραλίας μὲ τὴν Ἑλλάδα, οἱ πρόεδροι τῶν Ἀδελφοτήτων Κουνησλάνδης κ. Γεώργιος Βενέρης καὶ Σίδνεϋ κ. Νῖκος Ψάλτης (ἐὰν ἐνθυμούμεθα καλῶς) ἐζήτησαν πληροφορίας περὶ τοῦ καταλληλοτέρου τρόπου ἀποστολῆς εἰς Κύθηρα τῶν ἐρανικῶν χρημάτων. Ἀπὸ τὴν πατρίδα ἔλαβον τὴν ἀπάντησιν, ὅτι καλὸν εἶναι τὰ χρήματα νὰ μὴ σταλοῦν ἀκόμη, καθ' ὅτι ἡ ἀγορα στεκή των ἀξία ἦτο τότε μηδαμινή. Πράγματι, τὴν ἐποχὴν ἐκείνην μὲ μία λίρα Αὐστραλίας δὲν ἠγόραζε εἰς τὴν Ἑλλάδα οὔτε μισὴ ὀκὰ κρέας.

Κατόπιν τῆς καταστάσεως αὐτῆς τὰ ἐρανικὰ χρήματα, ὀρθότατα δὲν ἐστάλησαν, ἀλλὰ ἐκρατήθησαν ἀπὸ τὰς Ἀδελφότητας διὰ νὰ σταλοῦν εἰς εὐθετώτερον χρόνον καὶ ὑπὸ καλυτέρας συνθήκας.

Κατὰ τὰ ἔτη 1952—54, ὅτε ἐγένοντο οἱ παγκυθηραϊκοὶ ἔρανοι διὰ τὰ ἔργα ἀναδημιουργίας, ἡ Κυθηραϊκὴ Ἀδελφότης Κουνησλάνδης ὑπὸ τὸν ἔνθερμον καὶ ἀληθῶς ὑπέραξιον πρόεδρόν της κ. Γεώργιον Ἐμ. Βενέρην, ἡ ὁποία συνεργάσθη στενῶς μὲ τὴν Κεντρικὴν Ἐρανικὴν Ἐπιτροπὴν Ἀθηνῶν, διὰ τὰ ἔργα αὐτά, ἐζήτησε καὶ ἔλαβε ἀπὸ τὴν κυβέρνησιν τῆς Κουνησλάνδης τὴν ἔγκρισιν, ὅπως τὰ χρήματα τοῦ παλαιοῦ ἐράνου περιθάλψεως προστεθοῦν εἰς τὸν τοπικὸν ἔρανον τοῦ Νοσοκομείου καὶ σταλοῦν διὰ τὰ ἐν Κυθήροις ἐκτελούμενα, τότε, ἔργα. Ἔτσι καὶ ἐγένετο, ὥστε θέμα προϊόντος τοῦ παλαιοῦ ἐκείνου ἐράνου διὰ τὴν Ἀδελφότητα Κουνησλάνδης δὲν ὑπάρχει. Ἀντιθέτως, ἡ Κυθηραϊκὴ Ἀδελφότης Σίδνεϋ δὲν ἐνδιεφέρθη διὰ τὸ νοσοκομεῖον καὶ ὁ ἔρανος τοῦ νοσοκομείου εἰς ὅλην τὴν πολιτείαν N.N.W διενηργήθη ἀπὸ εἰδικὴν ἐπιτροπὴν ἐπιλέκτων Κυθηρίων ὑπὸ τὴν προεδρίαν ἀρχικῶς μὲν τοῦ δικηγόρου κ. Ἀναργύρου Στρατηγοῦ, ἐν συνεχείᾳ δὲ τοῦ διαπρεποῦς Κυθηρίου κ. Νικολάου Π. Λουράντου. Τοιουτοτρόπως τὰ χρήματα τοῦ παλαιοῦ ἐράνου περιθάλψεως, ἀπέμειναν εἰς τὴν Ἀδελφότητα καὶ εἶχον σχεδὸν λησμονηθῆ καὶ μόλις τώρα τὸ θέμα ἦλθε εἰς τὸ προσκήνιον, κατόπιν προτάσεως μελῶν τινων τοῦ Διοικητικοῦ Συμβουλίου τῆς Ἀδελφότητος νὰ διατεθῆ μέρος αὐτῶν διὰ τὴν ἐνίσχυσιν τῶν σχολείων τῆς νήσου. Τὰ χρήματα τοῦ ἐράνου ἐκείνου μὲ τοὺς τόκους μιᾶς εἰκοσαετίας, ἀνέρχονται σήμερον εἰς τὸ ποσὸν τῶν 4.000 λιρῶν περίπου. Πιστεύομεν ὅτι ἡ Διοίκησις τῆς Ἀδελφότητος ἡ ὁποία θὰ προέλθη ἀπὸ τὰς ἐπικειμένας ἐκλογάς, θὰ πράξη ὀρθῶς, ἐὰν διαθέση ταῦτα εἰς τὰ δύο λιμενικὰ ἔργα τῆς νήσου, ὡς ἀναπτύσσουν καὶ ὑποδεικνύουν ὅλοι οἱ παράγοντες τῶν Κυθήρων, μὲ τὰ ἀνωτέρω ἔγγραφα.

ΕΠΡΑΓΜΑΤΟΠΟΙΗΘΗ ΕΙΣ ΤΗΝ ΧΩΡΑΝ

ΕΝΔΙΑΦΕΡΟΥΣΑ ΜΟΥΣΙΚΗ ΕΚΔΗΛΩΣΙΣ ΜΕ ΣΥΜΜΕΤΟΧΗ ΤΟΥ κ. Ν. ΛΕΟΝΤΣΙΝΗ

Τὸ βράδυ τῆς Κυριακῆς 26ης Σεπτεμβρίου, ὁ Κυθηραϊκὸς Σύνδεσμος ὑπὸ τὴν ἰδιότητά του ὡς Μορφωτικοῦ Κέντρου Κυθήρων ὠργάνωσε μιὰ μουσικὴ ἐκδήλωσι μὲ τὴν εὐκαιρία τῆς ἐδῶ παρουσίας τοῦ διρτουόζου βιολιστοῦ κ. Νίκου Λεοντσίνη, στὴν αἴθουσά του τῆς Χώρας.

Στὴν ἀρχὴ ὁ κ. Πρόεδρος τοῦ Κυθηραϊκοῦ Συνδέσμου ἀπευθυνόμενος στὸ ἀκροατήριον εἶπε τὰ ἑξῆς:

Κυρίες καὶ Κύριοι,

Ὁ Κυθηραϊκὸς Σύνδεσμος ὑπὸ τὴν ἰδιότητά του ὡς Μορφωτικοῦ Κέντρου ὁλοκλήρου τοῦ Νησιοῦ μας λογίζεται εὐτυχὴς καὶ ὑπερήφανος γιὰ τὴν σημερινὴν ἐκδήλωσιν.

Ὡς τώρα οἱ ἐκδηλώσεις του περιωρίζοντο μόνο σὲ διαλέξεις θεατρικὲς παραστάσεις καὶ ψυχαγωγικὲς χορεσπερίδες.

Σήμερα παρουσιάζει μίαν ἐκδήλωσι καθαρὰ μουσική.

Εἶναι ἀλήθεια πὼς ἡ πατρίδα μας, ἂν καὶ ἀνήκη στὰ Ἑπτάνησα δὲν παρουσιάζει τὴν κλίσι πρὸς τὴ μουσικὴ καὶ τὴν κίνησι μιᾶς Κέρκυρας, μιᾶς Ζακύνθου, μιᾶς Κεφαλλονιᾶς. Τοῦτο ἐπ' οὐδενὶ λόγῳ πρέπει νὰ τὸ ἀνεχθοῦμε στὸ μέλλον. Ἐμεσστε καὶ μεῖς Ἑφτανησιῶτες καὶ διαθέτομε πολύτιμο ἔμψυχο ὑλικό, ἂν θελήσωμε νὰ τὸ ἀξιοποιήσουμε.

Τὴν ἀνάγκη αὐτὴ αἰσθάνθηκε βαθειὰ ἕνα ἀπόδημο μεγάλο κι' εὐγενικὸ τέκνο τοῦ νησιοῦ μας, ποὺ δυστυχῶς δὲν θέλει νὰ γνωσθῆ τὸ ὄνομά του καὶ μᾶς ἔστειλε χθὲς μὲ τὸν ἀξιότιμο Διευθυντὴ τῆς Κυθηραϊκῆς Δράσεως καὶ ἀγαπητὸ φίλο κ. Γιάννη Καστιμάτη τὸ σεβαστὸ ποσὸν τῶν 15.000 δρ. γιὰ τὸ πρῶτο μας ξεκίνημα τῆς δημιουργίας μιᾶς ὀρχήστρας ἐγχόρδων, σύμφωνα μὲ τὴν ὑπόδειξί μου, ποὺ δημοσίευσα σὲ πρόσφατο φύλλο τῆς Κυθηραϊκῆς Δράσεως.

Κι' ὁ μεγάλος μας φίλος κι' εὐεργέτης ὑπόσχεται καὶ μελλοντικὴν οἰκονομικὴν ἐνίσχυσι, ἂν διαπιστώση πὼς ἡ προσφορά του ἔπιασε τόπο.

Καιρός, λοιπόν, τὰ συμπαθέστατα παιδιὰ τοῦ νησιοῦ μας ποὺ μ' ἐπεσκέφθησαν ἕνα περασινὸ χειμωνιάτικο βράδυ γιὰ νὰ μὲ παρακαλέσουν νὰ τεθῶ ἐπὶ κεφαλῆς μιᾶς κινήσεως γιὰ τὴ δημιουργία ὀρχήστρας ἐγχόρδων στὸ νησί μας νὰ στρωθῆ στὴ δουλειά, οὔτως ὥστε σὲ λίγα χρόνια ν' ἀποκτήσωμε τὴν πολυπόθητο ὀρχήστρα.

Ἔχομε γιὰ τὴ διδασκαλία τοῦ πιάνου τὸν πολύτιμο καὶ μεγάλο μας φίλο κ. Κόκσμα, ποὺ ἀναλαμβάνει τελείως ἀνιδιοτελῶς νὰ διδάξη πιάνο. Κοντὰ σ' αὐτὸν καὶ ἐγὼ μὲ τὶς ἀσθενεῖς μου δυνάμεις ἀναλαμβάνω νὰ διδάξω τὰ θεωρητικὰ καὶ τὴν τεχνικὴ τοῦ βιολιοῦ τελείως ἐνοεῖται δωρεὰν κατὰ τὴν συνηθειά μου.

Τὴν τέχνη τῆς χορωδιακῆς μουσικῆς σκέπτομαι νὰ συστηματοποιήσω καταρτίζοντας μιὰ χορωδία μικτὴ ποὺ θ' ἀποτελῆται ἀπὸ κορίτσια καὶ ἀγόρια ποὺ θὰ κατέχουν τὴ μουσική, σὲ τρόπο ποὺ νὰ καταστῆ δυνατὴ ἡ ἐκτέλεσις ἔργων σοβαρῶν τῆς μουσικῆς φιλολογίας.

Αὐτὰ ὅσον ἀφορᾷ εἰς τὰ σχέδια γιὰ τὸ μέλλον.

Γιὰ σήμερα θὰ μοῦ ἐπιτρέψετε νὰ ἀπευθύνω ἕνα μεγάλο εὐχαριστῶ στὸ εὐγενικὸ τέκνο τοῦ νησιοῦ μας, στὸ διρτουόζο βιολονίστα, στὸν ἀγαπητὸ μας φίλο κ. Νίκο Λεοντσίνη, ποὺ ἡ ἔλευσίς του ἐδῶ στάθηκε ἡ κυριώτερη αἰτία τῆς ἀποψινῆς μας συναυλίας, ὅπως ἐπίσης καὶ στὸ μεγάλο μας φίλο κ. Κόκσμα, ποὺ πάντα θυσιάζεται γιὰ τὰ κοινά. Χωρὶς τὴν πρόθυμη συμπαράστασί του θὰ ἦταν ἀδύνατη ἡ συναυλία μας.

Ἐπίσης ἐπιθυμῶ νὰ εὐχαριστήσω τὰ παιδιὰ τῆς χορωδίας μας, ἀγόρια καὶ κορίτσια ποὺ πρόθυμα δήλωσαν συμμετοχὴ στὴ σημερινή μας ἐκδήλωσι καὶ ποὺ θ' ἀκούσετε σὲ λίγο νὰ σᾶς τραγουδήσουν μερικὰ παλιὰ ἑπτανησιακὰ τραγούδια ἐκτὸς ἀπὸ τὰ μουσικὰ κομμάτια τοῦ κυρίως προγράμματος.

Δὲν θέλω νὰ σᾶς κουράσω περισσότερο. Καταλαβαίνω τὴν ἀνυπομονησία σας νὰ ἀπολαύσετε τὸν μεγάλο δεξιοτέχνη τοῦ βιολιοῦ κ. Λεοντσίνη καθὼς καὶ τὰ λοιπὰ κομμάτια τοῦ προγράμματος.

Ἀμέσως κατόπιν ἡ χορωδία τῆς Χώρας, ποὺ ἀποτελεῖται ἀπὸ τὶς καθηγήτριες τοῦ Γυμνασίου κ. Ἰωαννίδου καὶ δίδα Τιμήνη, τὴ δίδα Ἰωάννα Ἀρώνη, τὴ δίδα Κούλα Πετροχείλου, τὸν κ. Γιῶργο Καλλίγερο καὶ τὸν κ. Γιάννη Πετρόχειλο ὑπὸ τὴ διεύθυνσι τοῦ κ. Σοφ. Καλούτση ἐτραγούδησε καταχειροκροτηθεῖσα τρεῖς παλιὲς ἑπτανησιακὲς καντάδες σὲ στίχους τοῦ ἐθνικοῦ μας ποιητοῦ Δ. Σολωμοῦ, Ἀνθούλα, τὴν ἀγνώριστη καὶ τὴν ξανθούλα μὲ συνοδεία πιάνου ἀπ' τὸν κ. Κόκσμα.

Τὸ κυρίως μουσικὸ πρόγραμμα ἄνοιξε ὁ κ. Κόκσμα (πιάνο) μὲ «Ἀντάτζιο σοστενοῦτο» ἀπ' τὴ σονάτα «Ὑπὸ τὸ σεληνόφως» τοῦ Μπετόβεν. Ἐπηκολούθησαν οἱ «Λαϊκὲς Αὐστραλιανὲς μελωδίες» τοῦ Κάρλο Βόλτι ἀπὸ τὸν κ. Λεοντσίνη (βιολί) μὲ συνοδεία πιάνου ἀπὸ τὸν κ. Κόκσμα

ΚΥΘΗΡΙΟΙ ΕΝΙΣΧΥΟΥΝ ΤΑ ΙΕΡΑ ΚΑΘΙΔΡΥΜΑΤΑ ΚΑΙ ΚΟΙΝΩΦΕΛΗ ΕΡΓΑ

Πρὸς τὸν ἀκούραστον διαχειριστὴν τοῦ ἱεροῦ προσκυνήματος «Παναγία Ὀρφανὴ» Μυλοποτάμου, κ. Ἰωάννην Περικλῆ Καρύδη, ἀπεστάλησαν αἱ ἀκόλουθοι νέαι εἰσφοραί. Παναγιώτης Β. Μεγαλοοικονόμος ἢ Χαμόζος, ἐκ Σικάγου Ἀμερικῆς δολλάρια 100. Παντελὴς Κατζοῦρος 500 δραχμὰς καὶ μίαν βαρύτιμον ἱερατικὴν στολήν. Παναγιώτης Δ. Γαβρίλης 100 δραχμὰς εἰς μνήμην τῶν γονέων του. Θεόδωρος Π. Ποτήρης δραχμὰς 50. Κωνσταντῖνος Π. Τριβέλλας ἕνα βελούδινο κάλυμμα Ἁγίας Τραπέζης Μιχαὴλ Χατζηβασιλείου ἕνα κάλυμμα Ἁγίας Τραπέζης, Παναγιωτίτσα Πλεύρη 200 δραχμὰς εἰς μνήμην τῶν γονέων της. Καὶ Καλλιόπη Ν. Μαγουλᾶ, τὸ γένος Θ. Ι. Καρύδη, δραχμὲς 150 εἰς μνήμην τῶν γονέων της.

Μὲ τὴν δωρεὰν τοῦ μεγάλου δωρητοῦ τοῦ προσκυνήματος κ. Παναγιώτου Μεγαλοοικονόμου ἢ Χαμόζου ἔγινε ἡ ἀποπεράτωσις τῆς γεφύρας εἰς τὸν δρόμον Ὀρφανῆς. Ἐπίσης μὲ τὰς ἀνωτέρω χρηματικὰς δωρεὰς κατεσκευάσθησαν ὡραιότατα σκαλοπάτια καὶ πλατύσκαλον ἀπὸ τὸ ναΐδριον τῶν Ταξιαρχῶν μέχρι τῆς εἰσόδου τοῦ κυρίου Προσκυνήματος ἡ ὁποία καὶ ἐξωραΐσθη.

ΕΚΚΛΗΣΙΝ ΑΠΕΥΘΥΝΗ Ο κ. Ι. ΚΑΡΥΔΗΣ ΔΙΑ ΤΟΝ ΔΡΟΜΟ ΠΡΟΣ ΤΗΝ «ΟΡΦΑΝΗΝ»

Ἤδη ὁ κ. Καρύδης ἀποβλέπων νὰ καταστήσῃ τὸ προσκύνημα Ὀρφανῆς πρώτης τάξεως θρησκευτικὸν καὶ παραθεριστικὸν κέντρον, προγραμματίζει τὴν κατασκευὴν δρόμου, ἀπὸ τὸ προσκύνημα πρὸς τὴν γραφικὴν παραλίαν «Καλάμι». Ὁ δρόμος αὐτὸς τοῦ ὁποίου τὸ μῆκος θὰ εἶναι ἓν περίπου χιλιόμετρον, θὰ διασχίζῃ μαγευτικὸν τοπίον καὶ θὰ καταλήγῃ εἰς μίαν κατακάθαρη ἀμμουδιὰ Κάθε φιλοπρόοδος συμπατριώτης, ἂς τὸ θεωρήσῃ καθῆκον νὰ συνδράμῃ τὸν ἀκούραστον ἐργάτην τῆς Κυθηραϊκῆς ἀναδημιουργίας κ. Ἰωάννην Π. Καρύδην, ὥστε τὸ τολμηρὸν ἀλλὰ ὡραῖο πρόγραμμά του νὰ γίνῃ πραγματικότης. Ἡ νῆσος ὅλη θὰ ἔχῃ πολλὰ νὰ ὠφεληθῇ ἀπὸ τὸ νέον αὐτὸ ἔργον.

ΔΩΡΕΑΙ ΔΙ' ΑΠΟΠΕΡΑΤΩΣΙΝ ΤΟΥ ΚΩΔΩΝΟΣΤΑΣΙΟΥ ΚΑΙ ΕΥΠΡΕΠΙΣΜΟΝ ΤΟΥ ΝΑΟΥ ΑΓΙΟΥ ΓΕΩΡΓΙΟΥ

Πρὸς τὴν Ἐκκλησιαστικὴν Ἐπιτροπὴν Καρβουνάδων καὶ εἰδικώτερον διὰ τὰ ἔργα ἀποπερατώσεως τῶν κωδωνοστασίων, τῆς ἀποπερατώσεως καὶ τὸν εὐπρεπισμὸν ἐν γένει τοῦ ἱεροῦ ναοῦ «Ἅγιος Γεώργιος» εὐσεβεῖς καὶ φιλόθρησκοι συμπατριῶται προσέφερον τὰς ἀκολούθους νέας εἰσφορᾶς:

Γεώργιος Θ. Τζάννες, ἄρτι ἀφιχθεὶς ἐξ Ἀμερικῆς, δραχμὰς 4.000 Σταματίνα Π. Ποτήρη, τὸ γένος Θεοδώρου Κασιμάτη δημοδιδασκάλου δραχμὰς 1.000. Γεώργιος Π. Μαρσέλλος ἄρτι ἀφιχθεὶς ἐξ Ἀμερικῆς δραχμὰς 1.000. Ζωὴ Γεωργίου Π. Μαρσέλλου 1.000. Γεώργιος Π. Στάθης (Κυβερνήτης) 500, Ἑλένη Ἰωάννου Διαπούλη, τὸ γένος Δ. Βρ. Στάθη δραχμὰς 300. Βασίλειος Ν. Μαρσέλλος πρόεδρος κοινότητος δραχμὰς 300. Δημήτριος Βρ. Στάθης, διευθυντὴς τῶν Ταχειδρομείων Καρβουνάδων Σταθιανίκων καὶ περιχώρων, δραχμὰς 300 (ὡς πρώτην δόσιν). Παναγιώτης Γ. Κασιμάτης, Ράπτης 200. Κυριάκος Ν. Λεοντσίνης 200 Νικόλαος Ι. Κασιμάτης 200. Ἀνώνυμος 200. Ἐμμανουὴλ Ν. Κασιμάτης 200 Γεώργιος ἱερεὺς Λουράντος 200. Ἰωάννης Ε. Μαρσέλλος 200. Βασίλειος Ι. Μαρσέλλος 200. Γεώργιος Κ. Μαρσέλλος 150. Ἐμμανουὴλ Γ. Στάθης ἢ Ρογέας 150. Κωνσταντίνος Ἐμμ. Στάθης 100. Παναγιώτης Ἐμμ. Κασιμάτης Καλούλας, 100. Νικόλαος Θ. Κασιμάτης 100. Πέτρος Ἐμμ. Στάθης 100. Παναγιώτης Γ. Στάθης, Κυβερνήτης, 100. Κωνσταντίνος Λουράντος 100. Παναγιώτης Γ. Πετρόχειλος (Κουκούκιας) 100. Γεώργιος Ν. Στάθης 100. Θεόδωρος Ἱερ. Τζάννες 100. Γεώργιος Θ. Μαρσέλλος 100. Παναγιώτης Ἀντ. Μαρσέλλος 100. Γεώργιος Χ. Τζάννες 100. Καλλιόπη Ι. Κοντολέοντος 100. Κυράνη Εὐστ. Στάθη 100. Θεοχάρη Στάθη 100. Στέλιος Κ. Μαρσέλλος 100. Γεώργιος Θ. Κασιμάτης 50. Παναγιώτης Ἐμμ. Κασιμάτης (Μπολάνης) 50. Ἀλεξάνδρα Π. Κασιμάτη 50. Καὶ Συμεὼν Γουναρίδης 50.

Πάντας τοὺς ἀνωτέρω φιλοθρήσκους δωρητὰς καὶ ὅλους ἐν γένει τοὺς ἐνισχυτὰς τοῦ ἔργου της, ἡ Ἐκκλησιαστικὴ Ἐπιτροπὴ Καρβουνάδων, ἡ ὁποία ἀπαρτίζεται ἀπὸ τὸν ἐφημέριον αἰδεσιμώτατον Γεώργιον Λουράντον καὶ τοὺς κυρίους Ἐμμανουὴλ Κασιμάτην, Δημήτριον Στάθην καὶ Ἰωάννην Μαρσέλλον, εὐχαριστεῖ θερμῶς.

ΘΑ ΑΠΑΙΤΗΘΟΥΝ ΣΥΝΟΛΙΚΩΣ 100.000 ΔΡΑΧΜΑΙ ΔΙΑ ΤΗΝ ΠΡΑΓΜΑΤΟΠΟΙΗΣΙΝ ΤΟΥ ΠΡΟΓΡΑΜΜΑΤΟΣ

Διὰ τὴν ἐκτέλεσιν ὅλων τῶν ἔργασιῶν τὰς ὁποίας ἡ Ἐκκλησιαστικὴ Ἐπιτροπὴ Καρβουνάδων ἔχει προγραμματίσει, πρὸς ἀποπερατώσιν καὶ εὐπρεπισμὸν τοῦ ἱεροῦ ναοῦ, θὰ ἀπαιτηθῇ χρηματικὸν ποσὸν περὶ τὰς 100.000 δραχμάς. Ἐξ αὐτῶν προσέφερον ἤδη οἱ φιλόκαλοι ἐνορῖται καὶ ἄλλοι φιλόθρησκοι περὶ τὰς 40.000 δραχμάς. Ἀπομένει λοιπὸν νὰ ἐξοικονομηθοῦν περὶ τὰς 60.000 δραχμάς. Ἡ δραστηρία Ἐκκλησιαστικὴ Ἐπιτροπή, ἡ ὁποία ἐργάζεται ἀόκνως καὶ μὲ ἐνθουσιασμὸν χάριν τοῦ γενικωτέρου καλοῦ, παρακαλεῖ θερμῶς κάθε φίλον τῆς ἐκκλησίας του καὶ κάθε φιλόθρησκον νὰ ἐλθουν ἀρωγοὶ τῆς καταβαλλομένης προσπαθείας, ἀναλόγως μὲ τὰς δυνάμεις των. Οἱ πλούσιοι νὰ δώσουν ἐκ τοῦ περισσεύματος. Οἱ μὴ πλούσιοι ἔστω καὶ ἐκ τοῦ ὑστερήματος. Ὅλοι πρέπει νὰ δώσουν τὸ παρόν. Ὁ ναὸς τοῦ Ἁγίου Γεωργίου ποὺ ἐκτὸς τῶν ἄλλων εἶναι καὶ λαμπρὸν κόσμημα τῶν Καρβουνάδων, πρέπει νὰ τελειοποιηθῇ καθ' ὅλα.

Η ΟΔΟΣ ΑΓΙΟΥ ΚΟΣΜΑ

Διὰ τὴν ἀνακαίνισιν τοῦ δρόμου πρὸς τὸ ἱερὸν προσκύνημα Ἁγίου Κοσμᾶ εἰς Ξερουλάκι, ἀπέστειλαν πρὸς τὸν δραστήριον ἡγούμενον αἰδεσιμώτατον Γεώργιον Μεγαλοκονόμου τὰς ἀκολούθους νέας δωρεὰς εἰς λίρας Αὐστραλίας. Ἀντωνία Γ. Βενέρη λίρας Αὐστραλίας 5. Γεώργιος Α. Βενέρης 5. Παναγιώτης Γ. Βενέρης 5. Μαρία Γ. Βενέρη 10. Μαρία Π. Βενέρη 5. Πολυξένη Κομηνοῦ 5. Ἀντώνιος Νοταράς 5, Παναγιώτης Γ. Βενέρης 7,5, Ἀνώνυμος 2. Ὁμοίως ὁ κ. Κωνσταντῖνος Ν. Κασιμάτης προσέφερεν 20 δολλάρια. Πάντας τοὺς ἀνωτέρω φιλοθρήσκους καὶ προοδευτικοὺς δωρητάς, ὁ ἡγούμενος τοῦ προσκυνήματος καὶ ἡ κοινωνία τῆς νήσου εὐχαριστοῦν θερμῶς.

ΚΑΤΕΝΘΟΥΣΙΑΣΜΕΝΟΣ ΑΠΟ ΤΑ ΚΥΘΗΡΑ Ο ΜΕΓΑΛΟΕΦΟΠΛΙΣΤΗΣ κ. ΜΑΥΡΟΛΕΩΝ

Κατόπιν πρωτοβουλίας τοῦ κ. Ἀντ. Γ. Κονόμου, Α' μηχανικοῦ Ε.Ν., ὁ κ. Βασ. Μαυρολέων, γνωστὸς ἐφοπλιστὴς καὶ ἡ συντροφιά του, ἐπιβαίνοντες τῆς πολυτελοῦς θαλαμηγοῦ του «PANTIANT II», προσήγγισαν τὴν 20ὴν Αὐγούστου εἰς τὰ Κύθηρα.

Ἀπὸ τὸ Καψάλι μετέβησαν κατ' ἀρχὴν εἰς τὴν Ἱερὰν Μονὴν Μυρτιδίων, ὅπου ἔλαβον, μιαν σύντομον εἰκόνα τῆς ἱστορίας της καὶ τοῦ τοπίου.

Ἑπόμενος σταθμὸς τῆς συντροφιᾶς ἦταν ὁ γραφικὸς Μυλοποτάμος, μὲ τὸ καλλιτεχνικὸ κεμπαναριό του καὶ τὸ ἄφθαστο μέλι του.

Ἐν συνεχείᾳ παρετέθη πρὸς τιμὴν τους πλουσιώτατον δεῖπνον εἰς τὴν Ἁγίαν Μόνην. Τοὺς ὑπεδέχθη ἐκεῖ μὲ τὴν γνωστήν του ἐγκαρδιότητα ὁ ἱερομοναχος κ. Εὐθ. Καλλίγερος, ἐνῶ αἱ οἰκογένειαι Πέτρου Παυλάκη, Νικ. Καλλιγέρου ἢ Μπαγιώκου, Ἐμμ. Καλλιγέρου, Παν. Στάθη ἢ Κυβερνήτη καὶ Εὐαγγ. Βικέτου, εἶχαν φροντίσει γιὰ τὴν ποικιλίαν τῶν ἐδεσμάτων.

Ἡ τοπικὴ ὀρχήστρα Τζιμάρα ἔδωσε ἕνα μελωδικὸ παρόν. Ὁ κ. Μαυρολέων προσέφερεν εἰς τὴν Μονὴ 10.000 δραχμὰς καὶ ἐξέφρασε τὴν ἐπιθυμίαν νὰ ἐπανέλθῃ, ὅταν ἡ ἐργασία του πάλι τοῦ τὸ ἐπιτρέψῃ, κατακτηθεὶς ἀπὸ τὴν μαγείαν τῶν Κυθήρων καὶ τὴν φιλόξενον διάθεσιν τῶν κατοίκων των.

Τὴν συντροφιὰν ἀποτελοῦσαν ὁ κ. καὶ ἡ κ. Βασ. Μαυρολέων, ὁ υἱός του κ. Νικ. Μαυρολέων μετὰ τῆς συζύγου του καὶ τῶν δύο θυγατέρων του, ἡ κ. Αἰκατερίνη Γεωργιάδου, ὁ ἀρχιτέκτων κ. Ἄντδιν Μὰκ Ἄλπιν μετὰ τῆς κυρίας του καὶ ὁ στρατηγὸς Ἔρικ Σήρερ μετὰ τῆς κυρίας του.

Τοὺς διαπρεπεῖς ἐπισκέπτας μας εὐχαριστοῦμεν καὶ συγκρατοῦμεν τὴν ὑπόσχεσίν των ὅτι θὰ ἐπανέλθουν.

ΣΗΜ. ΣΥΝΤ.: Ὁ κ. Ἀντ. Κονόμος μᾶς παρεκάλεσε νὰ μεταδιδάσωμεν θερμὰς εὐχαριστίας, διὰ τὴν ὑποδοχὴν ποὺ ἐπεφύλαξαν εἰς τὸν ἴδιον καὶ ἅπαντας τοὺς ἐπιβάτας τοῦ «PANTIANT II», πρὸς τὴν μνηστὴν του δίδα Ἑλένην Παυλάκη καὶ τοὺς γονεῖς της, πρὸς τὸν ἱερομόναχον κ. Εὐθ. Καλλίγερον καὶ τοὺς γονεῖς του, πρὸς τὰς οἰκογενείας Νικ. καὶ Ἐμμ. Καλλιγέρου, Εὐαγ. Βικέτου, Παν. Στάθη, Νικ. Γεωργαλᾶ, Παν. Ταμβάκη καὶ πάντας τοὺς ἀγαπητούς του συγγενεῖς καὶ φίλους. Τὸ πράττομεν μὲ εὐχαριστησιν.

ΜΗΧΑΝΙΚΟΣ ΤΟΥ Ε.Ο.Τ. ΜΕΤΑΒΑΙΝΕΙ ΕΙΣ ΚΥΘΗΡΑ

Κατόπιν ἀποφάσεως τοῦ ὑπουργοῦ Προεδρίας τῆς Κυβερνήσεως, μεταβαίνει κατ' αὐτὰς εἰς Κύθηρα μηχανικὸς τοῦ Ἑλληνικοῦ Ὀργανισμοῦ Τουρισμοῦ (ΕΟΤ), πρὸς ἐπιτόπιον μελέτην τῶν τουριστικῶν ἀναγκῶν καὶ δυνατοτήτων τῆς Νήσου.

Μέγα ἀπόκτημα διὰ τὴν νῆσον ἀποτελεῖ ἡ ἵδρυσις τοῦ Γηροκομείου

Ὁ Γρηγόριος Κασιμάτης κατέθεσε τὸν θεμέλιον λίθον ὑπὸ τὰς ἐπευφημίας καὶ χειροκροτήματα τοῦ πλήθους

Κατὰ τὴν διάρκειαν τῆς τελετῆς τῆς θεμελιώσεως τοῦ Γηροκομείου ὡμίλησαν μετὰ τὸν κ. Φώτιον (ὁ λόγος τοῦ ὁποίου δημοσιεύεται στὴν 1η σελίδα) καὶ ἄλλοι συμπατριῶται οἱ ὁποῖοι ἐπήνεσαν τὴν γενναιοδωρίαν τῆς οἰκογενείας Κασιμάτη καὶ τὴν ὑψίστην σπουδαιότητα τοῦ ἔργου. Πρῶτος, μετὰ τὸν κ. Φώτιον ἔλαβεν τὸν λόγον ὁ πρόεδρος τῆς κοινότητος Ποταμοῦ κ. Νικόλαος Π. Τριφύλλης καὶ ὁ γενικὸς γραμματεὺς τῆς Κυθηραϊκῆς Ἀδελφότητος Πειραιώς — Ἀθηνῶν κ. Τάσος Κουκούλης. Ἐν συνεχείᾳ ὁ πρόεδρος κ. Τριφύλλης ἀνέγνωσε συγχαρητήρια τηλεγραφήματα τοῦ ἐπιτίμου προέδρου τοῦ ἱδρύματος «Τριφύλλειον Νοσοκομεῖον Κυθήρων» καὶ βουλευτοῦ Ἀθηνῶν κ. Γρηγορίου Π. Κασιμάτη, μὴ δυνηθέντος νὰ παραστῇ, λόγῳ ἀναχωρήσεώς του εἰς τὸ ἐξωτερικὸν καὶ τοῦ Κυθηραϊκοῦ Συνδέσμου Ἀθηνῶν. Ἀκολούθως ὁ κ. Γρηγόριος Γ. Κασιμάτης, μὲ καταφανῆ συγκίνησιν ηὐχαρίστησεν τὸν Κυθηραϊκὸν λαὸν καὶ τοὺς ἐκπροσώπους του, διὰ τοὺς ἐπαινετικοὺς λόγους καὶ τὰς θερμὰς ἐκδηλώσεις των πρὸς τὸν ἀείμνηστον πατέρα του, τὴν οἰκογένειάν του καὶ τοὺς ἀδελφούς του, ἐτόνισεν ὅτι ἔχομεν ὅλοι καθῆκον νὰ ἀγαποῦμε τὴν πατρίδα καὶ τοὺς συνανθρώπους μας, συνέστησεν τὴν ταχυτέραν δυνατὴν ἐπίσπευσιν τῶν ἐργασιῶν, ὥστε τὸ Γηροκομεῖον Κυθήρων νὰ γίνῃ σύντομα πραγματικότης, ηὐχαρίστησεν ὅλους τοὺς ἐργαζομένους διὰ τὸν σκοπὸν αὐτὸν καὶ ἐν συνεχείᾳ κατῆλθεν τῆς ἐξέδρας καὶ κατέθεσεν διὰ τῶν χειρῶν του, τὸν θεμέλιον λίθον, ὑπὸ τὰ χειροκροτήματα τοῦ συγκεκινημένου πλήθους καὶ ἐνῶ οἱ φωτογραφικοὶ φακοὶ συνηγωνίζοντο νὰ ἀπαθανατίσουν τὴν ἱστορικὴν διὰ τὴν νῆσον μας στιγμήν.

ΕΠΙΣΗΜΟΝ ΓΕΥΜΑ

Ἡ ὡραία καὶ συγκινητικὴ τελετὴ τῆς θεμελιώσεως ἐτελεί ωσεν κατὰ τὴν πρώτην ἀπογευματινὴν ὥραν. Ἐν συνεχείᾳ εἰς τὸ κοινοτικὸν μέγαρον Ποταμοῦ παρετέθη ἐπίσημον γεῦμα, εἰς τὸ ὁποῖον ἐκτὸς τοῦ τιμωμένου ζεύγους Γρηγορίου καὶ Κατίνας Κασιμάτη παρεκάθησαν ὑπὲρ τὰ 100 πρόσωπα. Μεταξὺ αὐτῶν ὁ κ. Ἰωάννης Φώτιος, ὁ κ. Παν. Τσιτσίλιας, ὁ κ. Παν. Κορωναῖος ἢ Πουλάκης, ὁ πρωτοδίκης κ. Δημητρακόπουλος, ὁ εἰσαγγελεὺς κ. Πετρόπουλος, ὁ κ. Φωκᾶς, οἱ ἰατροὶ τοῦ Νοσοκομείου κ.κ. Τριανταφυλλίδης, Διένης καὶ Χαλκιάς, μετὰ τῶν κυριῶν των, ὁ ὁστυνομικὸς Διοικητὴς Κυθήρων κ. Ἀλαφογιάννης, ὁ κ. Γεώργιος Κάκσμα μετὰ τῆς κυρίας του, πολλοὶ ἱερεῖς, διδάσκαλοι καὶ κοινοτάρχαι τῆς νήσου καθὼς καὶ ἄλλοι παράγοντες τῆς Κυθηραϊκῆς κοινωνίας.

Τὸ γεῦμα ἦτο πλουσιώτατον καὶ καλῶς διωργανωμένον.

ΚΑΙ ΜΙΑ ΠΡΟΠΟΣΙΣ

Κατὰ τὰ ἐπιδόρπια, ὁ Γενικὸς Γραμματεὺς τοῦ ἐν Ἀθήναις ἱδρύματος «Τριφύλλειον Νοσοκομεῖον Κυθήρων» διευθυντὴς τῆς ἐφημερίδος μας κ. Ἰωάννης Σ. Κασιμάτης, ἤγειρε τὴν ἀκόλουθον πρόποσιν:

Αἰδεσιμώτατοι, κυρίαι καὶ κύριοι,

Στιγμιότυπον τοῦ Ἁγιασμοῦ. Ὁμιλεῖ ὁ πρόεδρος κ. Ἰωάννης Π. Φώτιος

Τὰ ἔργα κοινῆς ὠφελείας, τὰ ὁποῖα κοσμοῦν ἕνα τόπον, δίδουν τὸ μέτρον πολιτισμοῦ τοῦ λαοῦ του καὶ μαρτυροῦν διὰ τὴν ἀντίληψιν τῶν κατοίκων αὐτοῦ περὶ τῆς ζωῆς καὶ περὶ τοῦ ἀληθινοῦ προορισμοῦ αὐτῆς.

Τὰ ἔργα κοινωνικῆς προόδου καὶ χριστιανικῆς ἀγάπης, τὰ ὁποῖα περικοσμοῦν καὶ λαμπρύνουν τὰ Κύθηρα, ὀφειλόμενα, κατὰ τὸ πλεῖστον, εἰς τὴν ἰδιωτικὴν πρωτοβουλίαν, μαρτυροῦν ἐπὶ πλέον διὰ τὴν φιλοπατρίαν τοῦ Κυθηραϊκοῦ λαοῦ καὶ διὰ τὴν ἀπέραντον ἀγάπην του πρὸς τὴν γενέτειραν.

Ἕνα σύντομον ἐπίλογον εἰς ὅλο τὸ νησί μας ἀρκεῖ διὰ νὰ πεισθοῦν ὅλοι, πόσον ὁ λαὸς τῶν Κυθήρων ἐμφορεῖται ἀπὸ ἀνώτερα ἰδανικά, καὶ πόσον περικοσμεῖται μὲ τὰς ὑψηλὰς ἀρετὰς τῆς φιλοπατρίας καὶ τῆς φιλαλληλίας.

Ἀπὸ τὸν Καραβᾶ μέχρι τοῦ Καψαλίου καὶ ἀπὸ τὸ Διακόφτι μέχρι τοῦ Μυλοποτάμου, παντοῦ θὰ συναντήσωμεν ἔργα προόδου ἢ ἱδρύματα κοινωνικῆς ἀντιλήψεως καὶ θεαρέστου ἀποστολῆς, εἰς τὰ ὁποῖα ἔχει ἀποτεθῆ ἀνεξίτηλος ἡ σφραγῖδα τῆς ἀνωτέρας πνοῆς καὶ τῆς ἀγνῆς φιλοπατρίας τῶν Κυθηρίων.

Οἱ Κυθήριοι, ἀγωνισταὶ κατὰ τὸ πλεῖστον εἰς χώρας μακρυνάς, οὐδὲ ἐπὶ στιγμὴν ἀποστρέφουν τὴν σκέψιν ἀπὸ τὸν τόπον αὐτόν, ὅπου ἐγεννήθησαν. Ζοῦν ἐκεῖ ἐπὶ ἔτη μακρά, μὲ τὴν ἀνάμνησιν τῆς πατρίδος, τὴν νοσταλγοῦν καὶ τὴν εὐεργετοῦν μετὰ συγκινητικῆς προθυμίας, ὅπως κάθε παιδὶ τιμημένο εὐεργετεῖ τὴν μητέρα του. Ἡ Πατρίκειος Γεωργικὴ Σχολὴ Καραβᾶ, τὸ Δηλαβέρειον Ἰατρεῖον, τὰ Δηλαβέρεια Διδακτήρια Καραβᾶ καὶ Ποταμοῦ, τὸ Λουράντειον Διδακτήριον Καρβουνάδων, τὸ Διδακτήριον Λειβαδίου, τὰ πλεῖστα Διδακτήρια τῆς νήσου, τὸ Γυμνασιακὸν μέγαρον Κυθήρων, οἱ λιμενοβραχίονες Ἀγίας Πελαγίας καὶ Καψαλίου, τὸ Τριφύλλειον Νοσοκομεῖον Κυθήρων, τὸ Ἱερὰ προσκυνήματα Μυρτιδίων, Ἁγίας Μόνης, Ἁγίας Ἐλέσης, Ἁγίου Θεοδώρου, Ἁγίου Κοσμᾶ εἰς Ξερουλάκι καὶ Ὀρφανῆς Μυλοποτάμου, ἡ ὁδὸς Διακοφτίου, μέγα μέρος ἀπὸ τὸ μακρότατον ὁδικὸν δίκτυον τῆς νήσου καὶ πολλὰ ἄλλα ἔργα τοπικοῦ ἢ γενικωτέρου ἐνδιαφέροντος, ἀπὸ τὰ ὁποῖα εἶναι κατάμεστον τὸ νησί μας, μαρτυροῦν διὰ τὸ συναισθηματικὸν μεγαλεῖον τῆς Κυθηραϊκῆς ψυχῆς, εὐεργετοῦν τοὺς κατοίκους, ὑψώνουν τὸ πολιτιστικὸν ἐπίπεδον τῆς κοινωνίας μας καὶ παραδειγματίζουν τοὺς ἐπερχομένους.

Τὸ ἄσυλον εὐγηρίας, τὸ ὁποῖον μὲ τόσην συγκίνησιν ἐθεμελίωσεν σήμερον τὸ ὑπεράξιον τέκνον τῶν Κυθήρων, ὁ κ. Γρηγόριος Κασιμάτης, καὶ πλουσιοπαρόχως ἐχρηματοδότησαν ὁ ἴδιος καὶ ὁλόκληρος ἡ οἰκογένεια τοῦ ἀειμνήστου πατρός του Γεωργίου Γρηγορίου Κασιμάτη, θὰ εἶναι ἕνα ἀκόμη περίλαμπρον κόσμημα τοῦ νησιοῦ μας, προωρισμένον νὰ χαρίζῃ τὴν χαρὰν καὶ τὴν ἀνακούφισιν εἰς τοὺς ἀποκλήρους τοῦ κόσμου τούτου. Εἰς αὐτὸ θὰ ἀσκῆται ἡ καινὴ τοῦ Χριστοῦ ἐντολή, ἡ ἐντολὴ τῆς ἀγάπης καὶ ταυτοχρόνως θὰ παραδειγματίζωνται πρὸς μίμησιν τῶν ἱδρυτῶν αὐτοῦ, αἱ ἐπερχόμενοι γενεαί.

Τοιουτοτρόπως, τὸ ὄνομα τοῦ Γεωργίου Γρηγορίου Κασιμάτη καὶ ὅλων τῶν ἀνταξίων τέκνων του, θὰ ὑψώνεται εἰς τὸ διηνεκὲς ὡς σύμβολον ἀγαθοποιοῦ δυνάμεως καὶ θὰ μένῃ αἰώνιον, ὅπως ἀθάνατα παραμένουν τὰ ὀνόματα ὅλων τῶν μεγάλων εὐεργετῶν τῶν Κυθήρων.

Ἀγαπητὲ Γρηγόρη,

Ἐκτιμῶμεν κατ' ἀξίαν τοὺς λόγους ἐκείνους, οἱ ὁποῖοι ὡδήγησαν τὰ βήματά σου εἰς τὴν πατρῴαν γῆν, ἀπὸ τὸ Χόμπαρτ τῆς Αὐστραλίας, ὅπου ἔδρασες ἐπὶ μακρόν, τιμήσας ὅσον ὀλίγοι, τὸ ἑλληνικὸν ὄνομα. Οὔτε οἱ ὠκεανοὶ ποὺ μᾶς χωρίζουν ἀπὸ τὴν θετήν σου πατρίδα, οὔτε οἱ κόποι καὶ οἱ κίνδυνοι τόσου μακροῦ ταξιδίου ἐστάθησαν ἐμπόδιον διὰ νὰ ἔλθῃς προσκυνητὴς τοῦ τόπου σου καὶ ἐμψυχωτὴς τῶν συνεργατῶν σου εἰς τὸ θεμελιωθὲν ἔργον. Ἐκτιμῶμεν καὶ αὐτὴν τὴν προσφοράν. Ἀποκαλυπτόμεθα ψυχικῶς ἐνώπιον τῆς ἀπεραντωσύνης τῶν αἰσθημάτων σου καὶ ὡς Κυθήριοι καὶ ὡς Ἕλληνες αἰσθανόμεθα ὑπερήφανοι διὰ σέ, ὅσον καὶ εὐγνώμονες.

Ὁ Ὕψιστος σοῦ ἐπεφύλαξεν τὴν τιμὴν νὰ θεμελιώσῃς ἐπὶ τοῦ ἐδάφους τῆς γενετειράς σου, ὅ,τι ὁ ἴδιος, ἐν τῇ ἀπείρῳ φιλανθρωπίᾳ του ἐθεμελίωσε εἰς τὴν καρδίαν τοῦ ἀειμνήστου πατρός σου, τοῦ ὁποίου ἡ ἁγία ψυχή, μὴ ἀμφιβάλλης, ἀγάλλεται σήμερον περιϊπταμένη ὑπὲρ τοὺς χώρους καὶ τὴν αἴθουσαν ταύτην.

Τὸ ἐν Ἀθήναις Ἵδρυμα Τριφύλλειον Νοσοκομεῖον Κυθήρων εἰς τὸ ὁποῖον ὁ πατήρ σου καὶ σεῖς ἐνεπιστεύθητε τὴν φροντίδα πραγματοποιήσεως τοῦ πόθου σας, πράττει καὶ θὰ ποιήσῃ πᾶν τὸ δυνατόν, ὥστε τὸ «Κασιμάτειον Γηροκομεῖον Κυθήρων» νὰ εἶναι τόσον τέλειον, ὅσον ἀγνὴ καὶ ἄδολος ὑπῆρξε ἀνέκαθεν ἡ ἀγάπη σας πρὸς τὸ νησί μας.

Προπίνω ὑπὲρ τῆς προσωπικῆς καὶ τῆς οἰκογενειακῆς σου εὐτυχίας. Ὑπὲρ τῆς εὐτυχίας τῶν ἀδελφῶν σου Ἀντωνίου, Ἑλένης καὶ Νότας, ὑπὲρ τῆς ταχείας ἀποπερατώσεως τοῦ θεμελιωθέντος ἔργου καὶ ὑπὲρ τῆς εὐημερίας ὅλων τῶν παρισταμένων.

Μετὰ ταῦτα ὡμίλησεν ὁ κ. Νικόλαος Κασιμάτης, καλέσας τοὺς παρισταμένους νὰ ἐγερθοῦν πρὸς τιμὴν τοῦ ζεύγους Γρηγορίου καὶ Κατίνας Κασιμάτη, ἐνῶ ὁ ἴδιος μετὰ τῶν κ. Θεοδώρου Καστρίσου, Ζαχαρία Μένεγα καὶ ἄλλων τινῶν ἐξ Αὐστραλίας ἀμογενῶν, ἔψαλον τὸν εἰδικὸν ὕμνον, ποὺ συνηδίζεται εἰς τὰ τιμητικὰ γεύματα τῆς Αὐστραλίας.

Καθ' ὅλην τὴν διάρκειαν τοῦ γεύματος ἐπεκράτησεν ἀτμόσφαιρα ἐγκαρδιότητος καὶ πατριωτικῆς ἀνατάσεως. Ἀρίστη καθ' ὅλα ὀργάνωσις καὶ τάξις παραδειγματικὴ ἐπεσφράγισαν τὴν ὡραίαν τελετήν, ἡ ὁποία ἀφῆκε εἰς ὅλους τὰς καλυτέρας ἐντυπώσεις.

Ὁ πρόεδρος καὶ τὸ κοινοτικὸν Συμβούλιον Ποταμοῦ ὁ κ. Στρατῆς Θεοδωρακάκης, ὁ κ. Ζαχαρίας Μένεγας, τὰ μέλη τῆς Φιλαρμονικῆς, καὶ ὅλοι οἱ ἐργασθέντες διὰ τὴν ὀργάνωσιν τῆς τελετῆς τῆς θεμελιώσεως τοῦ Γηροκομείου, εἶναι ἄξιοι θερμῶν συγχαρητηρίων. (Σ.Σ.: Ὁ πρόεδρος δικαιοῦται μιὰ καλὴ θέσι, ἅμα τὸ τελειώσουμε).

ΚΥΘΗΡΙΟΣ ΚΑΛΛΙΤΕΧΝΗΣ ΣΥΜΜΕΤΕΧΕΙ ΕΙΣ ΤΗΝ ΔΙΕΘΝΗ ΕΚΘΕΣΙΝ ΓΛΥΠΤΙΚΗΣ

Εἰς τὴν Α' Διεθνῆ Μπιεννάλε Γλυπτικῆς ἡ ὁποία ἐγκαινιάσθηκε πρὸ καιροῦ στὴν Ἀθήνα, μετέχει μὲ ἔργα του καὶ ὁ Κυθήριος γλύπτης Κώστας Κουλεντιανός. Ὁ Κουλεντιανὸς κατάγεται ἀπὸ τὸ χωρίον Χριστοφοριάνικα καὶ εἶναι πρῶτος ἐξάδελφος τοῦ συνεργάτου μας λογοτέχνου Διον. Κουλεντιανοῦ. Τὰ δύσκολα χρόνια τῆς κατοχῆς τὰ πέρασε στὰ Κύθηρα καὶ γι' αὐτὸ ζωηρὰ ἐπιθυμεῖ κάποτε νὰ ἐπιστρέψῃ καὶ νὰ ἐργασθῇ στὸ νησί.

Ἡ μετάβασίς του μεταπολεμικῶς στὸ Παρίσι ἐπέτρεψε στὸν Κουλεντιανὸ νὰ ἔλθῃ σὲ γνωριμία μὲ τὰ σύγχρονα καλλιτεχνικὰ ρεύματα ἔτσι ποὺ σήμερα νὰ θεωρεῖται ἀπὸ τοὺς πρωτοπόρους ὄχι μόνον μεταξὺ τῶν Ἑλλήνων καλλιτεχνῶν ἀλλὰ ἐπὶ διεθνοῦς ἐπιπέδου.

Ἀξίζει ἐξάρσεως τὸ γεγονὸς ὅτι μόνον (13) Ἕλληνες γλύπται μετέχουν τῆς Ἐκθέσεως ἐνῶ ἀπὸ τοὺς ξένους συμπεριλαμβάνεται ὅ,τι καλύτερο ἔχει νὰ παρουσιάσῃ ἡ σύγχρονη τέχνη: Ὅπως ὁ Μούρ, ὁ Πικασσό, ὁ Τζιακομέττι, ὁ Ἐπσταΐν καὶ ἄλλοι.

ΖΗΤΕΙΤΑΙ ΝΑ ΠΑΡΑΤΑΘΗ ΕΠΙ ΜΙΑΝ ΠΕΝΤΑΕΤΙΑΝ Η ΠΑΡΑΜΟΝΗ ΚΛΙΜΑΚΙΟΥ ΥΠΟ ΤΟΝ κ. ΚΟΚ