ΑΘΗΝΑΙ
ΠΕΡΙΟΔΟΣ 8'
15 ΙΑΝΟΥΑΡΙΟΥ 1965
ΕΤΟΣ 28ον — ΑΡΙΘ. 282

ΚΥΘΗΡΑΪΚΗ ΔΡΑΣΙΣ

ΑΝΕΞΑΡΤΗΤΟΣ ΕΦΗΜΕΡΙΣ - ΟΡΓΑΝΟΝ ΤΟΥ ΚΥΘΗΡΑΪΚΟΥ ΛΑΟΥ

ΙΔΙΟΚΤΗΤΗΣ - ΔΙΕΥΘΥΝΤΗΣ
ΙΩΑΝΝΗΣ Σ. ΚΑΣΙΜΑΤΗΣ
ΑΘΗΝΑΙ
ΑΚΑΔΗΜΙΑΣ 71Β — Τηλέφωνον 621.001
ΔΙΑΧΕΙΡΙΣΤΗΣ
Ν. ΖΑΝΤΙΩΤΗΣ

Ἔπείγει ἡ ἵδρυσις Κυθηραϊκῆς Ἑστίας

Ὀρθὴ ἡ σκέψις τὴν ὁποίαν ἐνέπτυξεν δι' ἄρθρου του εἰς τὸ προηγούμενον φύλλον μας ὁ ἐν Ἀθήναις ἔγκριτος συμπατριώτης μας κ. Θεόδωρος Στρατηγός. Ἡ σκέψις δηλαδὴ ὅτι ἐπιβάλλεται ἡ δημιουργία εἰς Ἀθήνας Κυθηραϊκῆς Ἑστίας, εἰς τὴν ὁποίαν νὰ συγκεντρώνωνται οἱ νέοι Κυθήριοι καὶ πρὸ παντὸς οἱ ἀπόφοιτοι τοῦ Γυμνασίου, πρὸς ἀλληλογνωριμίαν, ἀλληλοϋποστήριξιν καὶ κυρίως διὰ τὴν καλλιέργειαν Κυθηραϊκῆς συνειδήσεως μεταξύ των καὶ τῶν νέων Κυθηραϊκῆς καταγωγῆς οἱ ὁποῖοι ἐγεννήθησαν εἰς τὰς Ἀθήνας ἢ ἀλλαχοῦ μακρὰν τῆς Νήσου. Διότι εἶναι ἀληθὲς ὅτι ὑπάρχουν πολλοὶ νέοι Κυθήριοι μὲ πολλὰς ἱκανότητας καὶ λαμπρὰ αἰσθήματα οἱ ὁποῖοι εἴτε σπουδάζουν εἰς τὰς διαφόρους σχολὰς, εἴτε ἔγιναν ἐπιστήμονες καὶ ἤρχισαν τὴν ἀταδιοδρομίαν των, χωρὶς καμμίαν γνωριμίαν μεταξύ των καὶ καμμίαν ἐπαφὴν μὲ τὸν τόπον. Ἔτσι διαρρέουν καὶ χάνονται διὰ τὰ Κύθηρα. Ἐὰν ὑπῆρχε ἕνα κατάλληλον Ἵδρυμα, ἕνα ἐντευκτήριον, μία λέσχη ὅπου οἱ νέοι αὐτοὶ θὰ ἠδύναντο νὰ συναντῶνται, νὰ ἀκούουν διαλέξεις σχετικὰς μὲ τὸ Νησί καὶ τὴν ἱστορίαν του μὲ προβολὰς εἰκόνων ἀπὸ τὰ περίφημα τοπία τῶν Κυθήρων, νὰ μελετοῦν καὶ νὰ συζητοῦν γύρω ἀπὸ Κυθηραϊκὰ θέματα, τὸ ὄφελος θὰ ἦτο μέγα καὶ διὰ τοὺς ἰδίους τοὺς νέους καὶ διὰ τὴν ἰδιαιτέραν πατρίδαν μας. Κάτι ἀνάλογον μὲ τὴν θαυμαστὴν σκέψιν τοῦ κ. Θεοδώρου Στρατηγοῦ εἶχεν συλλάβει ὁ ἀείμνηστος Γυμνασιάρχης Σπύρος Στάθης ὑποδείξας πρὸ 38 ἐτῶν τὴν σύστασιν ἐν Ἀθήναις τοῦ Φιλεκπαιδευτικοῦ Συλλόγου Κυθηρίων. Ἐκεῖνο ποὺ εἶναι τώρα μία σκλη ρὰ πραγματικότης, τὸ διεῖδεν ὁ ἔξοχος ἐκεῖνος νοῦς ἀπὸ τότε. Δηλαδὴ τὴν διαρροὴν τῶν νέων μας, τὴν ἀφομοίωσίν των μὲ τὸ περιβάλλον καὶ τὴν ψυχικὴν ἀπομάκρυνσιν αὐτῶν ἀπὸ τὴν γενέτειραν. Καὶ ἐπρότεινεν ἔκτοτε τὸν τρόπον θεραπείας, σύμφωνα μὲ τὰς ἀντιλήψεις του καὶ τὰς συνθήκας τῆς ἐποχῆς ἐκείνης. Δυστυχῶς ὅμως ἡ προσπάθεια ἐκείνη τοῦ ἀειμνήστου διδασκάλου μας, δὲν ἀπέφερεν καρπούς, διότι εἴμεθα λαὸς ποὺ πρέπει νὰ ὑποστῇ τὸ κακὸν διὰ νὰ τὸ ἐννοήσῃ. Πρέπει νὰ βραχοῦμε καὶ ἔπειτα νὰ ἀγοράσωμε ὀμβρέλλα, νὰ ξεπαγιάσωμε καὶ ἔπειτα νὰ φορέσουμε παλτό. Ἔτσι εἴμεθα οἱ περισσότεροι Ἕλληνες.

Σήμερον τὰ πράγματα ἔφθασαν εἰς τὸ ἀπροχώρητον. Ἴσως περισσότεροι τῶν 100 νέων ἀμφοτέρων τῶν φύλων σπουδασταί, ἐπιστήμονες, ἔμποροι, παιδιὰ μὲ πολλὰ προσόντα καὶ ἱκανότητες ἀποφοιτήσαντα τοῦ Γυμνασίου Κυθήρων δὲν λαμβάνουν ἐνεργὸν μέρος εἰς καμμίαν Κυθηραϊκὴν ἐκδήλωσιν. Πολὺ περισσότεροι νέοι γεννηθέντες εἰς τὰς Ἀθήνας ἢ τὸν Πειραιᾶ ἀπὸ γονεῖς Κυθηρίους, δὲν προσῆλθον ποτὲ εἰς Κυθηραϊκὴν ἐκδήλωσιν, δὲν αἰσθάνονται κανένα δεσμὸν μὲ τὰ Κύθηρα καὶ τοὺς ἀνθρώπους των. Ὑπάρχουν ἐδῶ εἰς τὰς Ἀθήνας καὶ εἰς τὸν Πειραιᾶ ἄνθρωποι κατέχοντες μεγάλας θέσεις εἰς τὴν κοινωνίαν γεννηθέντες ἀπὸ γονεῖς Κυθηρίους οἱ ὁποῖοι ἀρνοῦνται καὶ αὐτὴν τὴν Κυθηραϊκὴν των καταγωγήν.

Εἶναι δηλαδὴ μία κατάστασις ἡ ὁποία δὲν ἐπιτρέπεται νὰ ἀφήνῃ ἀδιαφόρους ὅσους ἀγαποῦν τὸ Νησί. Τί πρέπει νὰ γίνῃ; Ὁ κ. Θεόδωρος Στρατηγὸς ἀνέπτυξεν τὴν ἰδέαν του εἰς τὴν ὁποίαν καὶ ἡμεῖς πληρέστατα συμφωνοῦμεν.

Ἂς ὁμιλήσουν καὶ ἄλλοι, διότι τὸ κακὸ δὲν πρέπει νὰ ἐξακολουθήσῃ. Πρέπει πάσῃ θυσία νὰ ἀναχαιτισθῇ. Ἡ ἵδρυσις Κυθηραϊκῆς Ἑστίας, θὰ εἶναι ἕνα καλὸν βῆμα.

200 ΔΕΜΑΤΑ ΕΙΣ ΑΠΟΡΟΥΣ

Ἐπ' εὐκαιρίᾳ τῶν Χριστουγέννων ὁ εἰς Ἀμερικὴν ἐγκατεστημένος διακεκριμένος συμπατριώτης μας κ. Παναγιώτης Στ. Σκορδίλης, μετὰ τῆς ἀξιοτίμου κυρίας του Φωτεινῆς, ἀπέστειλαν εἰς Κύθηρα 200 δέματα βοηθείας, ἵνα μερίμνῃ τῆς Ἱερᾶς Μητροπόλεως διανεμηθοῦν εἰς ἀπόρους καὶ ἀναξιοπαθοῦντας συμπατριώτας. Ταῦτα καθὼς καὶ πλείστα ἄλλαι προηγούμεναι δωρεαὶ τοῦ ζεύγους Σκορδίλη, ἀπεστάλησαν μέσῳ τῆς ὀργανώσεως Καίαρ (CARE).

ΧΡΟΝΟΓΡΑΦΙΚΑ

ΑΝΘΡΩΠΟΙ ΠΟΙΟΤΗΤΟΣ

Τοῦ κ. Δ. ΑΡΓΥΡΟΠΟΥΛΟΥ

Ὅπως μᾶς πληροφόρησεν ὁ ἡμερήσιος Τύπος, ἡ ὡραία πολωνέζα θηριοδαμάστρια Ἀντέλλα Βομέγια, 24 ἐτῶν, γέννησεν πρὸ ἡμερῶν ἕνα χαριτωμένο ἀγοράκι στὴ Βενετία, ὅπου βοισκότανε σὲ τουρνὲ μὲ τὸ τσίρκο της.

Μετὰ τὸν τοκετὸ εἶπε τὰ ἑξῆς χαρακτηριστικά: Εἶναι πολὺ πιὸ εὔκολο νὰ παλεύῃς μὲ τὰ λιοντάρια, παρὰ ν' ἀποκτήσῃς παιδί!, ἀλλὰ ἀξίζει τὸν κόπο!»

Νὰ λοιπὸν ἕνα ἀκόμα σημεῖο ὅπου ἔχουν ὑπεροχὴ οἱ Ἑλληνίδες καὶ πρὸ πάντων οἱ Τσιριγώτισσες!

Τὸ Τσιρίγο δὲν φημίζεται γιὰ τίποτα περισσότερο, ἀπὸ τὶς φυσικές του καλλονές. Ὅ,τι ἄλλο ἔχει εἶναι ὑποτυπώδες. Ἄριστο μέλι, ἀλλὰ λίγο. Πιὸ ἄριστο λάδι ἀλλὰ λίγο. Περίφημα φοοῦτα, ὡραιότατα ψάρια, ἀλλὰ λίγα. Δὲν ἔχουν αὐτὰ τὰ προϊόντα μεγάλην ἐξαγωγιμότητα. Οἱ Τσιριγώτισσες ὅμως ἔχουν τὸ ρεκὸρ στίς... γεννήσεις! Πιὸ εὔκολα φέρνουν στὸν κόσμο ἕναν παίδαρο, παρὰ ἕνα... ξεροτήγανο!

Καὶ τί παίδαρους!... Σὲ ποσότητα ἱκανοποιητική, ἀλλὰ σὲ ποιότητα ἀνυπέρβλητοι οἱ παίδαροι τοῦ Τσιρίγου!

Τὸ Τσιρίγο δὲν βγάζει ἀνθρωπάκια. Βγάζει ἀνθρώπους! Ποὺ ἔχουν σκορπισθῆ στὰ πέρατα τῆς οἰκουμένης καὶ παντοῦ διακρίνονται καὶ ξεχωρίζουν γιὰ τὶς ἱκανότητες καὶ τὴν ἀξία τους, ἀκόμα καὶ ἀπὸ τοὺς ἄλλους Ἕλληνες.

Ὅπου ὑπάρχει Τσιριγώτης, ἐκεῖ εἶναι τὸ νοικοκυριό, ἡ εὐημερία, ἡ καλωσύνη, ἡ ἀνάπη πρὸς τὴν γενέτειρα, ἡ φιλανθρωπία.

Ὁ Μέγας Ἀλέξανδρος εὐχαριστοῦσε τοὺς Θεοὺς ναὶ γεννήθηκε Ἕλλην. Φαντασθῆτε ἂν γεννιότανε καί... Τσιριγώτης. Θὰ εἶχε κάνει πιὸ μεγάλες ἀκόμα κατακτήσεις μὲ τὸ σπαθί του, ἀπ' ὅσες οἱ σημερινοὶ Τσιριγῶτες μὲ μέσα εἰρηνικά, σ' ὅλο τὸν κόσμο. Ἀλλὰ ἐλέπετε, ἀφοῦ ἡ φύσις τοὺς ἔδωσε τόσα καὶ τόσα χαρίσματα, δὲν τοὺς ἔδωσε καὶ μέρος παραγωγικό.

Καὶ γιὰ νὰ γυρίσωμε πάλι στὴν ἐποχὴ τοῦ Μεγάλου Ἀλεξάνδρου, θὰ θυμηθοῦμε πὼς ὁ πατέρας του Φίλιππος, σὰν τὸν εἶδε νὰ δαμάζῃ τὸν περίμημον βουκεφέλαν (τὸ ἄγριο ἐκεῖνο ἄλογο) τοῦ εἶπε: «Παιδί μου ζήτησε μεγαλύτερο βασίλειο γιατὶ ἡ Μακεδονία δὲν σὲ χωρεῖ».

Δὲν χωρεῖ λοιπόν, τὸ Τσιρίγο καὶ τοὺς Τσιριγῶτες. Εἶναι νησὶ φτωχό, ἀλλὰ ἔχει τὴν πρώτην... ἀνθρωποπαραγωγὴ τοῦ κόσμου. Καὶ, ἐπαναλαμβάνομε, παραγωγὴν ποιότητος!..

Γι' αὐτὸ καὶ οἱ καϋμένοι ἐκπατρίζονται καὶ διαπρέπουν παντοῦ.

Τώρα νὰ ποῦμε καὶ τὴν ἀλήθεια!... Ὑπάρχουν καὶ μερικοί... σκάρτοι! Μὰ αὐτοὶ εἶναι πολὺ λίγοι καὶ μένουν, τὸ πλεῖστον τῆς ζωῆς των στὸ νησί!

Καλλίτερα! Γιὰ νὰ μὴ μᾶς ἐκθέτουν στὸν ξένο κόσμο!

Δ. Γ. ΑΡΓΥΡΟΠΟΥΛΟΣ

ΧΡΕΙΑΖΕΤΑΙ ΣΤΑΥΡΟΦΟΡΙΑ ΔΙΑ ΤΗΝ ΥΔΡΕΥΣΙΝ ΝΑ ΑΝΑΛΗΦΘΗ ΑΠΟ ΤΗΝ ΕΠΙΤΡΟΠΗΝ ΜΥΡΤΙΔΙΩΝ

Μετὰ ἀπὸ τὴ Χώρα, τὸν Καραβᾶ, τὰ Λογοθετιάνικα, τὸν Ποταμό, τὰ Κοντολιάνικα, τὴν Ἁγία Πελαγία, τώρα ἡ κοινότης Μυρτιδίων προσπαθεῖ νὰ κατασκευάσῃ ὑδραγωγεῖον πρὸς ἐξυπηρέτησιν τῶν κατοίκων τοῦ χωρίου Καλοκαιρινές. Φορτίδας κατέβαλον ἄλλοτε διὰ τὸ ἴδιο θέμα ὁ τέως πρόεδρος Λειβαδίου κ. Πάνος Βρ. Κασιμάτης καὶ ὁ τ. πρόεδρος Μυλοποτάμου κ. Ἀθανάσιος Ποτήρης. Ἀλλὰ τὸ θέμα τῆς ὑδρεύσεως ἀπασχολεῖ σοβαρῶς τὸν τελευταῖον καιρὸν τοὺς παράγοντας ὅλων τῶν κοινοτήτων τῆς νήσου, μὲ πρῶτον εἰς τὰς φροντίδας αὐτὰς τὸν Σεβασμιώτατον Μητροπολίτην Κυθήρων κ.κ. Μελέτιον. Καὶ δικαίως. Διότι χωρὶς ὕδρευσιν συγχρονισμένην ἀλλὰ μὲ τὸν πρωτόγονον τρόπον τῆς στέρνας καὶ τοῦ πηγαδιοῦ, εἶναι ἀδύνατον νὰ ἀνέλθῃ τὸ ἐπίπεδον πολιτισμοῦ τοῦ τόπου, ὁ τουρισμὸς νὰ ἀναπτυχθῇ καὶ ἡ παραγωγὴ κηπευτικῶν προϊόντων νὰ γίνῃ εἰς ἐπαρκεῖς ποσότητας καὶ εἰς προσιτὸν κόστος. Χωρὶς συγχρονισμένην ὕδρευσιν πάντοτε ἡ νῆσος μας θὰ μειονεκτῇ ὑπὸ πάσαν ἔποψιν.

Ὅμως καὶ εἰς τὰς κοινότητας, ὅπως εἶναι ἡ Χώρα, ὁ Καραβᾶς, ὁ Ποταμὸς καὶ τὰ Κοντολιάνικα, ὅπου τὰ ὑδραγωγεῖα λειτουργοῦν, ἡ ὕδρευσις εἶναι λίαν ἀνεπαρκής. Ὑπάρχουν τὰ ὑδραγωγεῖα, ἀλλὰ δὲν ὑπάρχει εἰς τὴν ἐπιθυμητὴν ποσότητα τὸ νερό. Τὸ ἴδιο ἀσφαλῶς θὰ συμβῇ καὶ μὲ τὰ ὑδραγωγεῖα Καλοκαιρινῶν καὶ Λειβαδίου, ὅταν ἀποπερατωθοῦν. Θὰ λειτουργοῦν δηλαδὴ ἱκανοποιητικῶς μόνον εἰς κάθε βροχερὸν χειμῶνα. Εἰς τὰ Λογοθετιάνικα τὸ ὑδραγωγεῖον ἀφοῦ ἐλειτούργησεν ὀλίγας ἑβδομάδας, ἐστέρευσε τὸ νερὸ τῆς ὑποτιθεμένης πηγῆς καὶ καθε πράσινον ποὺ ἀνέμενεν ἀπὸ αὐτὸ νὰ δροσισθῇ, ἀπεξηράνθη.

Ἀπὸ μετρήσεις εἰδικῶν, αἱ ὁποῖαι πρωτοβουλίᾳ καὶ φροντίδι τοῦ Μητροπολίτου Κυθήρων ἐγένοντο εἰς τὰς πηγὰς τῶν περιοχῶν Ὄχελες, Μαγκουνάδα, Γωνία καὶ Περάτης, προέκυψε ὅτι εἰς αὐτὰς τὰς πηγὰς ὑπάρχουν μεγάλαι ποσότητες ὕδατος ἐγγίζουσαι τὰ χίλια κυβικὰ μέτρα ἀνὰ εἰκοσιτετράωρον. Μόνον ἡ πηγὴ τῶν Ὀχέλων εὑρέθη κατὰ Σεπτέμβριον, ποὺ εἶναι ὁ μὴν τῆς μικροτέρας ἀποδόσεως, νὰ ἀποδίδῃ ὑπὲρ τὰ 350 κυβ. ὕδατος ἀνὰ 24ωρον.

Ἐπίσης μὲ τὴν πρωτοβουλίαν τοῦ Μητροπολίτου, ὡς μᾶς ἐγνώρισεν ὁ κ. Κόκσμα, ἐμελετήθη τὸ πρόβλημα τῆς μεταφορᾶς τοῦ νεροῦ τῶν Ὀχέλων μέχρι Ποταμοῦ καὶ τὸ κόστος τοῦ σχετικοῦ ἔργου ὑπελογίσθη εἰς 2.000.000 δραχμ. Ἡ μεταφορὰ ἀπὸ τὰς ἄλλας πηγὰς εἰς κεντρικήν τινα δεξαμενὴν περὶ τὸ γεωγραφικὸν κέντρον τῆς νήσου, θὰ κοστίσῃ πολὺ ὀλιγώτερα. Μὲ ἄλλους λόγους ἡ μεταφορὰ ἀπὸ ὅλας τὰς πηγὰς δὲν εἶναι ἔργον ἀδύνατον, οὔτε ἀπαιτεῖ τεραστίαν δαπάνην. Μὲ αὐτὰς τὰς τέσσερας πηγὰς θὰ ἠδύνατο τὸ ἄνυδρο νησί μας νὰ γίνῃ καταπράσινο. Ἡ ποσότης εἶναι τοιαύτη, ὥστε ὄχι μόνον ἡ ὕδρευσις τῶν χωρίων νὰ γίνῃ πραγματική, ἀλλὰ καὶ ἡ ἄρδευσις τῶν ἐπιδεκτικῶν καλλιεργείας ἐκτάσεων, ποὺ σήμερον ἢ ἐγκαταλείπονται χέρσαι καὶ πλέον συγκεκριμένοι, ἰδοὺ τί θὰ ἐπροτείναμεν. Νὰ συσταθῇ μία ἐπιτροπὴ κύρους, μὲ πρόεδρον τὸν Σεβασμιώτατον Μητροπολίτην, ἡ ὁποία νὰ υἱοθετήσῃ τὸ πρόβλημα καὶ νὰ κάμῃ ἔργον της τὴν ἐπίλυσίν του. Καὶ εὐτυχῶς τοιαύτη ἐπιτροπή, μὲ κύρος ἀπεριόριστον, ὑπάρχει εἰς τὰ Κύθηρα. Εἶναι ἡ Ἐπιτροπὴ τοῦ Ἱεροῦ προσκυνήματος Μυρτιδίων καὶ ἐγχωρίου περιουσίας. Ἐὰν ἡ ἐπιτροπὴ Μυρτιδίων υἱοθετήσῃ τὸ πρόβλημα, ἡ λύσις, δύσκολος βεβαίως καὶ ἐπίπονος, θὰ εὑρεθῇ ἐπὶ τοῦ ἀσφαλοῦς. Ἡ τεχνικὴ βοήθεια καὶ ἡ χρηματοδότησις τοῦ ἔργου θὰ πρέπει νὰ στηριχθῇ εἰς δύο παράγοντας. Εἰς τὸ Κράτος καὶ εἰς τὴν φιλοπατρίαν τῶν Κυθηρίων. Ἡ ἐπιτροπὴ συνεγείρουσα, διὰ καταλλήλου διαφωτίσεως, τοὺς κοινοτάρχας καὶ κάθε παράγοντα τῆς νήσου, νὰ ἐπιδιώξῃ ἀπὸ τὸ κράτος τὴν μελέτην τοῦ ἔργου καὶ τὴν καταβολὴν μέρους τῆς ἀπαιτουμένης δαπάνης. Καὶ ἀπὸ τὸ Κυθηραϊκὰ ἱδρύματα, τὰς κοινότητας, τὰς Ἀδελφότητας καὶ τοὺς δυναμένους ἐκ τῶν ἀπανταχοῦ Κυθηρίων, νὰ ζητήσῃ οἰκονομικὴν βοήθειαν διὰ τὴν ἄμεσον ἐναρξιν τοῦ ἔργου. Τὸ κεντρικὸν ὑδραγωγεῖον θὰ πρέπει νὰ ἀνήκῃ εἰς τὴν ἐγχώριον περιουσίαν καὶ νὰ τελῇ ὑπὸ τὴν προστασίαν της διὰ τὴν συντήρησίν του. Τὰ ἐπὶ μέρους ὑδραγωγεῖα εἰς τὰς ἀναλόγους κοινότητας. Τὸ κεντρικὸν ὑδραγωγεῖον πρέπει νὰ εἶναι ἔργον παγκυθηραϊκόν. Ἔχομεν λοιπὸν καὶ ἐξ αὐτοῦ τὴν ἁρμοδιότητα τῆς ἐπιτροπῆς Ἐγχωρίου Περιουσίας καὶ προσκυνήματος Μυρτιδίων. Ἡ Ἐπιτροπὴ Μυρτιδίων ἔχει πλεονεκτήματα καὶ προσόντα τὰ ὁποῖα εἶναι ἀδύνατον νὰ τὰ συγκεντρώσῃ οὐδεμία ἄλλη ἐπιτροπή. Προεδρεύεται ἀπὸ τὸν Σεβασμιώτατον Μητροπολίτην, ὁ ὁποῖος καὶ ἕνεκα τῆς προσωπικότητός του, καὶ ὡς ἐκ τοῦ ὑψηλοῦ βαθμοῦ τῆς ἀρχιερωσύνης, προσδίδει κύρος καὶ αἴγλην εἰς τὴν ἐπιτροπήν. Ὁ ἴδιος ἔχει ἀπὸ μακροῦ ἐγκύψει εἰς τὸ πρόβλημα τῆς ὑδρεύσεως, γνωρίζει λοιπόν, καλῶς τὸ θέμα, γνωρίζει ποῦ πρέπει νὰ ἀποταθῇ καὶ τὸ σπουδαιότερον γνωρίζει νὰ ἐπιμένῃ. Εἶναι περιπτώσεις ὅπου ἡ ἐπιμονὴ εἶναι προσόν. Καὶ ἐδῶ ἔχομεν τοιαύτην περίπτωσιν. Τὰ μέλη τῆς ἐπιτροπῆς Μυρτιδίων ἔχουν τὴν προέλευσιν ἐκ τῆς ψήφου τῶν κοινοτικῶν συμβουλίων, ἔχουν δηλαδὴ λαϊκὸν ἔρεισμα... Εἶναι ἡ ἐπιτροπὴ Νομικὸν Πρόσωπον δυνάμενον νὰ δέχεται ἐράνους καὶ νὰ ἐκτελῇ ἔργα. Δὲν ἀπαιτοῦνται οὔτε Βασιλικὰ Διατάγματα, οὔτε ἄλλαι διατυπώσεις. Καὶ ἐπὶ τούτοις ἔχει ἡ σημερινὴ Ἐπιτροπὴ Μυρτιδίων εἰς τὸ ἐνεργητικόν της, ὄχι μόνον τὴν πρόσφατον ἐπιδοκιμασίαν τοῦ Κυθηραϊκοῦ λαοῦ διὰ τῶν νομίμων ἀντιπροσώπων του ἀλλὰ ἔχει νὰ ἐπιδείξῃ καὶ ἕνα λαμπρόν, ἕνα λαμπρότατον ἔργον τὸ ὁποῖον ἐπετέλεσεν ἐντὸς βραχυτάτου χρόνου. Τὰ ἔργα τῆς Ἐπιτροπῆς Μυρτιδίων, ἀπολογισμὸν τῆς ὁποίας δημοσιεύσαμεν εἰς ἄλλην στήλην, ἀποτελοῦν τίτλους τιμῆς δι' ἅπαντα τὰ μέλη της, ἀλλὰ καὶ τεκμήρια βεβαιότητος διὰ τὴν ἐπιτυχίαν τοῦ μεγάλου σκοποῦ τῆς ὑδρεύσεως.

Ἐλπίζομεν νὰ μᾶς συγχωροῦν οἱ φίλοι οἱ ἀποτελοῦντες τὴν ἐπιτροπὴν τοῦ Ἱεροῦ καθιδρύματος Μυρτιδίων, διὰ τὸν ἀπροσδόκητον «μπονταμὰ» ποὺ θὰ μᾶς ἤρεσεν νὰ τοὺς κάμωμεν ἐπὶ τῇ εἰσόδῳ τοῦ νέου ἔτους. Τὴν ἀνάληψιν δηλαδὴ παρ' αὐτῶν τῆς ὅλης προσπαθείας διὰ τὸ μέγα ἔργον τῆς ὑδρεύσεως ὁλοκλήρου τῆς νήσου. Γνωρίζουν τὰ πράγματα καλύτερον ἀπὸ ἡμᾶς. Γνωρίζουν τὰ προβλήματα καὶ τὰς ἀνάγκας τοῦ τόπου καὶ τὸν πονοῦν καὶ τὸν ὑπηρετοῦν ὅσον καλύτερον δύνανται. Μὴ δειλιάσουν ἐνώπιον τῆς εὐθύνης καὶ τοῦ μεγέθους τοῦ ἔργου. Ἂς φαντασθοῦν τὸ ξηρὸ νησί μας καταπράσινο, τὰ χωριά μας μὲ τὸν πολιτισμὸν καὶ τὰς ἀνέσεις ποὺ ἀπαιτεῖ ἡ σημερινὴ ἐποχή, καὶ ἂς ἀντλήσουν ἀπὸ τὸ δραμα ἑνὸς ἀνθισμένου νησιοῦ τὴν δύναμιν ἐκείνην ποὺ χρειάζεται ἡ σταυροφορία τῆς ὑδρεύσεως, τῆς ὁποίας θὰ τοὺς ἠθέλαμεν ἐπὶ κεφαλῆς. Ἡ σταυροφορία διὰ νὰ ἀνθίσῃ πράγματι ὁ τόπος μας.

Ι. Σ. ΚΑΣΙΜΑΤΗΣ

Παρετέθη ἀποχαιρετιστήριον δεῖπνον εἰς τὴν οἰκογένεια Ἀντωνίου Κασιμάτη

Τὰ μέλη τῶν ἐν Ἀθήναις Ἱδρυμάτων «Τριφύλλειον Νοσοκομεῖον Κυθήρων» καὶ ἡ «Κεντρικὴ Ἐρανικὴ Ἐπιτροπή», ἐπικειμένης τῆς ἀναχωρήσεως εἰς Αὐστραλίαν τῆς ἐκλεκτῆς οἰκογενείας Ἀντωνίου Γ. Κασιμάτη, ἐκ τοῦ χωρίου Καστρισιάνικα, παρέθεσαν εἰς αὐτὴν ἀποχαιρετιστήριον δεῖπνον, εἰς τὸ γνωστὸν ἑστιατόριον «Πάνθεον». Εἰς τὸ δεῖπνον προσεκλήθη τιμῆς ἕνεκεν, καὶ παρεκάθησεν καὶ ἡ λαμπρὰ οἰκογένεια Παναγιώτου καὶ Ἑλένης Κασιμάτη, συγκληρονόμου ἐπίσης τοῦ ἀειμνήστου Γεωργίου Κασιμάτη. Ἐκ τῶν μελῶν τῶν ἀνωτέρω ἱδρυμάτων παρεκάθησαν εἰς τὸ δεῖπνον, ὁ Σεβασμιώτατος Μητροπολίτης κ. κ Γαβριὴλ Καλοκαιρινὸς ὁ κα θηγητὴς Πανεπιστημίου καὶ πρώην ὑπουργὸς κ. Γρηγόρης Π. Κασιμάτης μετὰ τῆς ἀξιοτίμου κυρίας του, ὁ κ. Ἰωάννης Φώτιος, ὁ κ. Ἰωάννης Στάης μετὰ τῆς ἀξιοτίμου κυρίας του, ὁ κ. Ἀνάργυρος Στρατηγὸς μετὰ τῆς ἀξιοτίμου κυρίας του, ὁ κ. Ἀντώνιος Κουέλλης, ὁ κ. Βασίλειος Π. Μπαδέας μετὰ τῆς ἀξιοτίμου κυρίας του, καὶ ὁ κ. Ἰωάννης Σ. Κασιμάτης μετὰ τῆς κυρίας του.

Τὸ δεῖπνον ἐδόθη εἰς ἀτμόσφαιραν ἀδελφικῆς ἀγάπης καὶ πατριωτικῆς ἀνατάσεως. Κατὰ τὰ ἐπιδόρπια ὡμίλησαν ὁ κ. Γρηγόρης Π. Κασιμάτης καὶ Ἰ. Π. Φώτιος, ἐξάραντες τὴν ἀνωτέραν πνοὴν καὶ τὴν ὑπέροχον πατριωτικὴν δρᾶσιν τόσον τοῦ κ. Ἀντωνίου Κασιμάτη καὶ τῶν ἀδελφῶν του Γρηγορίου Βασιλείου καὶ Ἑλένης Π. Κασιμάτη, ὅσον καὶ τοῦ ἀειμνήστου πατρός του Γεωργίου Γρ. Κασιμάτη εἰς τὴν φιλάνθρωπον καὶ πατριωτικὴν διάθεσιν τῶν ὁποίων, θὰ ὀφείλεται ἐξ ὁλοκλήρου τὸ εὐαγὲς ἵδρυμα τοῦ Γηροκομείου, τοῦ ὁποίου ἡ ἀνέγερσις εἶναι πλέον ζήτημα ὀλίγου χρόνου. Ἐπίσης παρεκάλεσαν τὸν κ. Ἀντώνιον Κασιμάτην νὰ μεταφέρῃ εἰς τοὺς ἐν Αὐστραλίᾳ διαμένοντας ἀδελφούς του κ. Γρηγόριον Γ. Κασιμάτην καὶ Νόταν Β. Κασιμάτη, τὴν διαβεβαίωσιν εὐγνωμοσύνης τοῦ Κυθηραϊκοῦ λαοῦ καὶ τὰς εὐχαριστίας ὅλων διὰ τὰς μεγάλας χειρονομίας των τόσον τοῦ ἀκινήτου εἰς τὰς Ἀθήνας, ὅσον καὶ τῆς εἰς Κύθηρα περιουσίας χάριν τοῦ φιλανθρωπικοῦ ἱδρύματος τοῦ Γηροκομείου, εἰς τὸ ὁποῖον ὁ ἀείμνηστος πατὴρ των καὶ οἱ ἴδιοι θὰ μακαρίζωνται εἰς τὸ διηνεκές.

Ἀκολούθως, ὡμίλησαν ὁ κ. Ἀντώνιος Κασιμάτης, ὅστις ἀφοῦ ηὐχαρίστησεν θερμῶς διὰ τὴν πρὸς αὐτὸν καὶ τὴν οἰκογένειάν του προσγενομένην τιμὴν καὶ διὰ τοὺς ἐπαινετικοὺς λόγους οἱ ὁποῖοι ἠκούσθησαν, ἐτόνισεν ὅτι καθῆκον παντὸς Κυθηρίου εἶναι νὰ προσφέρῃ τὸ κατὰ δύναμιν χάριν τῆς νήσου μας. Ἐν συνεχείᾳ ὁ κ. Κασιμάτης ἐβεβαίωσεν τοὺς παρισταμένους ὅτι θὰ μεταφέρῃ δεόντως τὰ εὐγνώμονα αἰσθήματα τοῦ Κυθηραϊκοῦ λαοῦ καὶ τὰς εὐχαριστίας ὅλων καταλήξας μὲ τὴν εὐχὴν ὅπως τὸ Γηροκομεῖον Κυθήρων ἱδρυθῇ τὸ ταχύτερον.

Ἤδη, ὁ κ. Ἀντώνιος Κασιμάτης μετὰ τῆς κυρίας του Μάντης καὶ τῆς χαριτωμένης θυγατρός του Ἑλένης, ἀνεχώρησαν ἀεροπορικῶς εἰς Αὐστραλίαν, κατευθυνόμενοι εἰς τὴν πόλιν Χάμπαρτ τῆς Τασμανίας, ὅπου εἶναι λαμπρῶς ἀποκατεστημένοι.

7.340 ΔΡΑΧΜΑΙ ΚΑΙ 540,5 ΚΙΛΑ ΕΛΑΙΟΝ ΠΡΟΣΕΦΕΡΘΗΣΑΝ ΥΠΕΡ ΤΟΥ ΙΕΡΟΥ ΠΡΟΣΚΥΝΗΜΑΤΟΣ ΤΟΥ ΑΓ. ΘΕΟΔΩΡΟΥ

Ὑπὸ τῆς Διαχειριστικῆς Ἐπιτροπῆς τοῦ ἱεροῦ προσκυνήματος τοῦ πολιούχου Κυθήρων Ἁγίου Θεοδώρου, μᾶς ἀπεστάλη πρὸς δημοσίευσιν ὁ κατάλογος εἰσφορῶν ὑπὲρ τοῦ προσκυνήματος, ἐπ' εὐκαιρίᾳ τῆς λιτανεύσεως τῆς σεπτῆς κάρας τοῦ Ἁγίου, ἀνὰ τὰ χωρία τῆς Νήσου, καθὼς καὶ ὁ ἀπολογισμὸς τῆς διαθέσεως αὐτῶν. Ταῦτα δημοσιεύομεν εὐχαρίστως πρὸς ἐνημέρωσιν τῶν ἀναγνωστῶν μας καὶ ἵνα γνωρίζουν οἱ εὐσεβεῖς δωρηταὶ κατὰ ποῖον τρόπον διετέθησαν αἱ εἰσφοραί των ὑπὲρ τοῦ Προσκυνήματος. Αἱ εἰσφοραὶ καὶ ὁ ἀπολογισμὸς ἀναφέρονται εἰς τὸ οἰκονομικὸν ἔτος 1963—1964, ἔχουν δὲ ὡς ἑξῆς:

Κοινότης Λογοθετιανίκων δραχμὰς 306. Κοινότης Ποταμοῦ, δραχμὰς 225. Χωρίον Γερακάρι δραχμὰς 82 καὶ ἔλαιον 2,5 κιλά. Κοινότης Καραβᾶ δραχμὰς 453. Χωρίον Ἁγίας Πελαγίας 10 κιλὰ ἔλαιον. Χωρίον Φριλιγκιάνικα 57 δραχμὰς καὶ 1 18 κ. ἔλαιον. Χωρίον Καστρισιάνικα 90 δρ. καὶ καὶ 18 κιλὰ ἔλαιον. Χώριον Καστρισιάνικα 90 δραχμὰς καὶ 13 κιλὰ ἔλαιον. Κοινότης Μητάτων 257 δραχμὰς καὶ 20 κιλὰ ἔλαιον. Κοινότης Βιαραδίκων 280 δραχμὰς καὶ 20 κιλὰ ἔλαιον. Κοινότης Φρατσίων 341 δραχμὰς καὶ 35 κιλὰ ἔλαιον. Χωρίον Καρβουνάδες 222 δραχμὰς καὶ 18 κιλὰ ἔλαιον. Χωρίον Ἅγιος Ἠλίας 100 δραχμὰς καὶ 15 κιλὰ ἔλαιον. Χωρίον Ἀλεξανδράδες 173 δραχμὰς καὶ 8 κιλὰ ἔλαιον. Χωρίον Γουδιάνικα 71 δραχ. καὶ 11,5 κιλὰ ἔλαιον. Χωρίον Τραβασαριάνικα 40 δραχμὰς καὶ 8 κιλὰ ἔλαιον. Χωρίον Σκουλιάνικα 83 δραχμ

ΚΟΙΝΩΝΙΚΗ ΖΩΗ

Ἐτελέσθησαν εἰς Πειραιᾶ καὶ εἰς τὸν ἱερὸν ναὸν τοῦ Ἁγίου Κωνσταντίνου, οἱ γάμοι τοῦ ἄρτι ἀφιχθέντος ἀπὸ τὴν Αὐστραλίαν ἐκλεκτοῦ νέου κ. Παναγιώτου Βαλερίου Σιμιτέκολου, ἐκ τοῦ χωρίου Λειβάδι, μετὰ τῆς χαριτωμένης δεσποινίδος Εὐαγγελίας Φιλίππου Ἀγγελάκη, ἐκ Πειραιῶς. Ἡ στέψις ἐγένετο μὲ κάθε μεγαλοπρέπειαν καὶ παρουσίᾳ πλήθους προσκεκλημένων. Τοὺς δακτυλίους καὶ νυμφικοὺς στεφάνους ἀντήλλαξαν ὁ κ. Νικόλαος Β. Σιμιτέκολος καὶ αἱ δεσποινίδες Κούλα Ἀντωνίου Λουράντου καὶ Ἀθηνᾶ Β. Σιμιτέκολου. Παραπλεύρως εἰκονίζεται τὸ ἁρμονικὸν ζεῦγος κατὰ φωτογραφίαν τοῦ ληφθεῖσαν εὐθὺς μετὰ τὴν στέψιν. Τοῦ ἐκφράζομεν ἐγκάρδια συγχαρητήρια καὶ τοῦ εὐχόμεθα κάθε χαρὰν καὶ εὐτυχίαν.

Ὅπως ἐγράψαμεν εἰς τὸ προηγούμενον φύλλον, μὲ κάθε ἐπισημότητα καὶ μεγαλοπρέπειαν ἐτελέσθησαν εἰς Σύδνεϋ τῆς Αὐστραλίας, οἱ γάμοι τοῦ ἐκλεκτοῦ νέου κ. Παναγιώτου Σ. Μαγείρου, μετὰ τῆς χαριτωμένης δεσποινίδος Ἑλένης Σπύρου Βλαντῆ. Ἀνωτέρω εἰκονίζονται οἱ εὐτυχεῖς νεόνυμφοι κατὰ φωτογραφίαν των ληφθεῖσαν εὐθὺς μετὰ τὴν στέψιν. Ἐγκαρδίως τοὺς εὐχόμεθα κάθε χαρὰν καὶ εὐημερίαν.

Ἐν μέσῳ ἐκλεκτοῦ κόσμου ἐτελέσθησαν εἰς Ἀθήνας οἱ γάμοι τοῦ ἐξαιρετικοῦ κ. Εὐαγγέλου Γεωργίου Σουρῆ — Ἀναστασάκου, ἐκτελωνιστοῦ, μετὰ τῆς χαριτωμένης δεσποινίδος Θεοδώρας Α. Ζεμπέκη. Τὸ μυστήριον τῆς στέψεως ἐγένετο μὲ κάθε ἐπισημότητα εἰς τὸν ἱερὸν ναὸν τοῦ Ἁγ. Παντελεήμονος (Ἀχαρνῶν). Τοὺς δακτυλίους καὶ νυμφικοὺς στεφάνους ἀντήλλαξαν ὁ κ. Ἀπόστολος Ζεμπέκης. Ἡ παρατιθεμένη φωτογραφία τοῦ εὐτυχοῦς ζεύγους ἐλήφθη μετὰ τὴν στέψιν. Τοὺς ἐκφράζομεν θερμότατα συγχαρητήρια εὐχόμενοι εἰς αὐτοὺς κάθε χαρὰν καὶ εὐτυχίαν.

Ἡ ἐκλεκτὴ κυρία Μαρία Μιχαὴλ Σαμίου, μετὰ τῆς χαριτωμένης θυγατρός της Τασούλας ὑπαλλήλου τῆς ἐν Ἀθήναις Αὐστραλιανῆς Πρεσβείας. Ἡ κυρία Σαμίου ἀφίκετο ἐσχάτως ἐξ Αὐστραλίας προσεχῶς δὲ θὰ ἔλθῃ καὶ ὁ σύζυγός της, φίλτατός μας κ. Μιχαὴλ Σάμιος, ἐκποιῶν τὰς εἰς τὴν πόλιν Κανιμπέρρα ἀνθούσας ἐπιχειρήσεις του, διὰ νὰ ἐγκατασταθῇ μονίμως πλέον εἰς τὴν πατρίδα. Ἡ δεσποινὶς Τασούλα, διαπρέψασα εἰς τὰ μαθήματά της, εἰς Κομπέρα, προσελήφθη κατόπιν διαγωνισμοῦ εἰς τὸ Αὐστραλιανὸν Ὑπουργεῖον τῶν Ἐξωτερικῶν καὶ ἐτοποθετήθη εἰς τὴν ἐν Ἀθήναις Αὐστραλιανὴν Πρεσβείαν, ὅπου καὶ ὑπηρετεῖ, ἀπὸ ἑνὸς ἔτους. Ἡ οἰκογένεια Μιχαὴλ Σαμίου, εἶναι μία τῶν ἀρίστων Ἑλληνικῶν οἰκογενειῶν τῆς Αὐστραλιανῆς Πρωτευούσης, τιμῶσα ὅσον ὀλίγαι τὸ Ἑλληνικὸν ὄνομα. Πρὸς τὴν ἀφιχθεῖσαν ἐκλεκτὴν κυρίαν εὐχόμεθα τὸ «καλῶς ἦλθε», εἰς τὴν θυγατέραν της, λαμπρὸν μέλλον καὶ εἰς τὸν παιδικόν μας φίλον κ. Μιχαὴλ Σάμιον, ταχεῖαν ἐπάνοδον εἰς τὴν πατρίδα, τὴν ὁποίαν καὶ πρὸ τῆς ἀποδημίας του καὶ κατὰ τὴν διάρκειαν αὐτῆς ποικιλοτρόπως ἐξυπηρέτησεν καὶ δι' ἔργων ἀπέδειξεν πόσον ἀγαπᾷ.

ΑΡΡΑΒΩΝΕΣ

—Ἀνδρέας Ν. Λεοντσίνης, αὐτοκινητιστής, Ἄννα Ἐμμανουὴλ Στοατηγοῦ, ἠρραβωνίσθησαν εἰς Μυλοπόταμον.

Γεώργιος Βάλσαμος, τραπεζικὸς — Αἰκατερίνη Ι. Κασιμάτη, ὑπάλληλος ΟΤΕ, ἠρραβωνίσθησαν εἰς Ἀθήνας.

— Ἐμμανουὴλ Π. Σάμιος, ἄρτι ἀφιχθεὶς ἐξ Αὐστραλίας, Σταματίνα Ἐμμ. Κασιμάτη, ἠραβωνίσθησαν εἰς Λειβάδι.

Πρὸς τοὺς ἀνωτέρω εὐτυχεῖς μελλονύμφους ἐκφράζομεν θερμὰ συγχαρητήρια καὶ τοὺς εὐχόμεθα καλὰ στέφανα.

ΓΑΜΟΙ

—Ἀνδρέας Στ. Μεγαλοοικονόμος, ἔμπορος εἰς Ποταμὸν Κούλα Δημ. Μαλάνου, ἐτέλεσαν τοὺς γάμους των εἰς Μυλοπόταμον. Τοὺς δακτυλίους καὶ νυμφικοὺς στεφάνους ἀντήλλαξεν ἡ κυρία Καλομοίρα Χαραλάμπους Καστρίσου.

— **KIM STOGREN**, Σουηδός, διευθυντὴς τουριστικοῦ γραφείου εἰς Ρόδον, Ἐλένη Ἐμμ. Μυλωνοπούλου, ἀνωτέρου ὑπαλλήλου τῶν Σ.Ε.Κ., διευθύντρια τουριστικοῦ ξενοδοχείου εἰς Ρόδον, ἐτέλεσαν τοὺς γάμους των εἰς Ἀθήνας. Τοὺς δακτυλίους καὶ νυμφικοὺς στεφάνους ἀντήλλαξεν ἡ κ. Ἑλένη Κινδίνη. Μετὰ τοὺς γάμους οἱ εὐτυχεῖς νεόνυμφοι ἀνεχώρησαν εἰς Σουηδίαν διὰ τὸν μῆνα τοῦ μέλιτος καὶ περὶ τὰ τέλη Φεβρουαρίου, θὰ ἐπανέλθουν εἰς Ρόδον πρὸς ἀνάληψιν τῶν ἐργασιῶν των.

Ἐγκαρδίως τοὺς εὐχόμεθα κάθε χαρὰν καὶ εὐτυχίαν.

Κ. Σ. Μ.

— Μιχαὴλ Ἀθανασόπουλος—Μέτη Γερασίμου Κυπρίου, ἐτέλεσαν τοὺς γάμους των εἰς Ἀθήνας. Ἡ στέψις ἐγένετο μὲ κάθε μεγαλοπρέπειαν καὶ ἐν μέσῳ πλήθους ἐκλεκτοῦ κόσμου, εἰς τὸν Ἱερὸν ναὸν τῆς Ἁγίας Ζώνης. Τοὺς δακτυλίους καὶ νυμφικοὺς στεφάνους, ἀντήλλαξεν ὁ κ. Δημοσθένης Ρονιότης.

— Γεώργιος Βασ. Πετρόχειλος, Κυριακὴ Ἀντωνίου Γκούμα, ἐτέλεσαν τοὺς γάμους των εἰς Πειραιᾶ. Ἡ στέψις ἐγένετο μὲ κάθε μεγαλοπρέπειαν εἰς τὸν ἱερὸν ναὸν τῆς Ἁγίας Τριάδος, παρουσίᾳ πλήθους ἐκλεκτοῦ κόσμου. Τοὺς δακτυλίους καὶ νυμφικοὺς στεφάνους ἀντήλλαξεν ὁ νεαρὸς Γεώργιος Π. Βιαρόπουλος.

ΓΕΝΝΗΣΕΙΣ

—Ἡ κυρία Σταματούλα Π. Σαμίου, ἔτεκεν θῆλυ, εἰς Μπρίσμπαν Αὐστραλίας.

—Ἡ κυρία Σταματίνα Θεοδώρου Κασιμάτη, ἔτεκεν εἰς Καστριστάνικα ἄρρεν.

—Ἡ κυρία Εὐαγγελία Γ. Φριλίγκου, ἔτεκεν εἰς Σύδνεϋ Αὐστραλίας δίδυδα θήλεα.

—Ἡ κυρία Δέσποινα Χαρ. Καμάρη, ἔτεκεν θῆλυ, εἰς Σύδνεϋ Αὐστραλίας.

—Ἡ κυρία Χαρίκλεια Γεωργ. Μαρσέλου, ἔτεκεν εἰς Ἀθήνας ἄρρεν.

—Ἡ κυρία Βαρβάρα Ἀνδρέου Φατσέα, ἔτεκεν εἰς Παλαιὸν Φάληρον θῆλυ.

—Ἡ κυρία Νίτσα Δ. Πρέκα ἔτεκεν εἰς Ἀθήνας ἄρρεν.

—Ἡ κυρία Καρολίνα Δημητρίου Ν. Γαβρίλη, ἔτεκεν ἄρρεν εἰς Ντητροῖτ Ἀμερικῆς.

ΒΑΠΤΙΣΕΙΣ

Ὁ κ. Σπυρίδων Γραμμένος, ἐβάπτισεν εἰς Μυρτίδια τὸ ἀγοράκι τοῦ κ. Κωνσταντίνου Τσιγκάκη καὶ τῆς κυρίας του Ἑλένης, ὀνομάσας αὐτὸ Γεώργιον. Μετὰ τὴν βάπτισιν οἱ εὐτυχεῖς γονεῖς παρέθεσαν πλούσιον γεῦμα εἰς τὸ γνωστὸν κέντρον Ἰωάννου Λουράντου ἢ Πιέρρου, εἰς Λειβάδι, μεθ' ὃ ἠκολούθησεν ὠραιοτάτη διασκέδασις.

ΕΥΧΑΡΙΣΤΗΡΙΑ

Ὁ ἐκλεκτὸς συγχωριανός μας κ. Χαράλαμπος Ι. Στάθης, ἐγκατεστημένος εἰς τὴν πόλιν Ἅγιος Λουδοβίκος, τῆς Ἀμερικῆς, ὅλως αὐθορμήτως ἀπέστειλεν σημαντικὸν χρηματικὸν ποσόν, διὰ τὴν ἐπισκευὴν τοῦ ναοῦ τοῦ χωρίου μας «Ἅγιος Ἠλίας» τῆς κοινότητος Καρδουνιόβων. Ἐν συνεχείᾳ ὁ κ. Στάθης ἀνταποκρινόμενος εἰς ἔκκλησιν τοῦ Ἐκκλησιαστικοῦ Συμβουλίου Ἁγίου Ἠλία, ἐκφράζομεν καὶ ἀπὸ τῆς στήλης αὐτῆς θερμὰς εὐχαριστίας πρὸς τὸν φιλόθρησκον δωρητὴν εὐγόμενοι ἅμα ὑπὲρ τῆς ὑγείας καὶ τῆς εὐτυχίας του.

ΙΩΑΝΝΗΣ Π. ΚΥΡΙΑΚΗΣ

Ἡ ἐπιτροπὴ τοῦ ἱεροῦ προσκυνήματος Ἁγίου Θεοδώρου, ἐκφράζει θερμὰς εὐχαριστίας πρὸς τὰς εὐσεβεῖς κυρίας Σταματίναν Βάγλη. ἐξ Ἀρωνιαδίκων, Μαρίτσαν Παταχάκη καὶ Παναγιωτίτσαν Ἀθ. Πρωτοψάλτη ἐκ Καστρισιανίκων, διὰ τὴν συμβολήν των εἰς τὴν ἀναστήλωσιν τοῦ παρεκκλησίου Ἅγιος Ἰωάννης. Ὁμοίως ἡ Ἐπιτροπὴ εὐχαριστεῖ θερμῶς ὅλους τοὺς συμβαλόντας εἰς τὸν εὐπρεπισμὸν τοῦ ἀνωτέρω παρεκκλησίου, τὸ ὁποῖον ἀνήκει εἰς τὸ προσκύνημα Ἁγίου Θεοδώρου.

Διὰ τὴν Ἐπιτροπὴν
Χ. Ε. ΜΑΥΡΟΜΜΑΤΗΣ

ΣΥΓΧΑΡΗΤΗΡΙΟΝ

Τοὺς ἀγαπημένους ἀνεψιούς μου Δημήτριον καὶ Καρολίναν Δ. Γαβρίλη, ἐγκατεστημένους εἰς Ντητροῖτ Ἀμερικῆς, συγχαίρω ἐγκαρδίως διὰ τὴν αἰσίαν γέννησιν τοῦ πρώτου βλαστοῦ τῆς οἰκογενείας των. Ὁμοῦ μετέχω τῆς δικαιολογημένης χαρᾶς τῶν πάππων τοῦ νεογεννήτου Νικολάου καὶ Ἑλένης Ν. Γαβρίλη, τοὺς εὔχομαι νὰ ἀποκτήσουν πολλὰ ἀκόμη ἐγγονάκια καθὼς ὑγείας καὶ μακροημέρευσιν διὰ νὰ τὰ καμαρώνουν.

ΠΑΝ. Δ. ΓΑΒΡΙΛΗΣ

ΕΥΧΑΡΙΣΤΗΡΙΟΝ

Τὴν ἐκλεκτὴν κυρίαν Μαριγούλαν Ἀθ. Κομηνοῦ εὐχαριστοῦμεν θερμότατα διὰ τὴν μεγάλην δωρεάν της πρὸς τὸ χωρίον μας, διὰ τῆς ὁποίας ἐγένετο ἡ περιμάνδρωσις τοῦ νεκροταφείου καὶ ὁ ἐξωραϊσμὸς τοῦ ναοῦ μας «Παναγία ἡ Ὁδηγήτρια». Ἡ κυρία Μαριγούλα Κομηνοῦ, εὐεργέτης ἀνέκαθεν τοῦ χωρίου μας, προσέφερεν διὰ τὰ ἀνωτέρω ἔργα 12.000 δραχμάς, τὸν μαρμάρινον σταυρὸν τοῦ ναοῦ καὶ προσωπικῶς ἀκόμη εἰργάσθη ὅσον οὐδεὶς ἄλλος. Οἱ κάτοικοι τοῦ χωρίου Περλεγκιάνικα θὰ τῆς εἴμεθα πάντοτε εὐγνώμονες. Ἐπίσης θερμῶς εὐχαριστοῦμεν τὸ ἐκλεκτὸν ζεῦγος Θεοδώρου καὶ Στέλλας Κασιμάτη διὰ τὴν ἐκ 1.500 δραχμῶν προσφορὰν του πρὸς ἀποπεράτωσιν τοῦ περιπτέρου εἰς τὴν θέσιν «Πετεινοῦ Ράχη», εἰς τὸ ὁποῖον θὰ καταφεύγουν καὶ θὰ προστατεύωνται ἐν ὥρᾳ βροχῆς, οἱ διερχόμενοι.

Ἡ εὐγνωμοσύνη μας τόσον πρὸς τὴν κυρίαν Μαριγούλαν Κομηνοῦ ὅσον καὶ πρὸς τὸν κ. Θεόδωρον Κασιμάτη καὶ τὴν κ. κυρίαν του Στέλλαν, θὰ εἶναι παντοτεινή.

Διὰ τοὺς κατοίκους τοῦ χωρίου Περλεγκιάνικα. Ἡ Ἐκκλησιαστικὴ Ἐπιτροπή:

ΑΝΤΩΝΙΟΣ Α. ΚΟΥΕΛΛΗΣ
καὶ ΝΙΚΟΛ. Π. ΚΟΜΗΝΟΣ

ΙΑΤΡΟΣ Κ. ΜΠΡΑΖΙΩΤΗΣ
ΔΕΡΜΑΤΟΛΟΓΟΣ
ΑΙΜΟΡΡΟΪΔΟΛΟΓΟΣ
ΚΙΡΣΟΛΟΓΟΣ
ΣΤΟΥΡΝΑΡΑ 32 ΤΗΛ. 527.520
ΑΘΗΝΑΙ (103)

Π. Φ. ΠΡΟΒΕΛΕΓΓΙΟΣ
ΧΑΡΤΟΠΩΛΕΙΟΝ
ΒΙΒΛΙΟΠΩΛΕΙΟΝ
ΤΥΠΟΓΡΑΦΕΙΟΝ
ΟΔΟΣ Γ' ΣΕΠΤΕΜΒΡΙΟΥ 4
ΑΘΗΝΑΙ
ΤΗΛ. 522.150 — 526.588

ΚΑΤΑΣΤΗΜΑΤΑ
ΚΑΛΟΚΑΙΡΙΝΟΥ
ΤΟΥΡΙΣΤΙΚΑ ΚΑΙ ΕΙΔΗ ΚΑΠΝΙΣΤΟΥ
ΠΑΝΕΠΙΣΤΗΜΙΟΥ 3, Τηλ. 221.503
ΣΤΑΔΙΟΥ 3, Τηλ. 236.966
ΒΟΥΚΟΥΡΕΣΤΙΟΥ 8, Τηλ. 229.124
ΑΘΗΝΑΙ

ΑΝΤΩΝΙΟΣ Δ. ΚΟΥΕΛΛΗΣ
ΔΙΚΗΓΟΡΟΣ
ΚΟΛΟΚΟΤΡΩΝΗ 70
Τηλέφ. 470-776—ΠΕΙΡΑΙΕΥΣ

"MINAS"
GREEK ARTS
ATHENS
5ᾶ STADIUM ST. 5ᾶ
•Ἀρχαϊκὰ Βάζα•Πιάτα τοίχου
•Κοσμήματα: Ροδίτικα-Γιαννιώτικα
•Δίσκοι-Ψωμιέρες•Χάλκινοι Ἐπάργυροι
•Μπιζουτιέρες•Σιχαροθήκες•Κηροπήγια
•Ἑλληνικαὶ ἐνδυμασίαι
•Ἐργόχειρα•Μπλούζες•Ἐσάρπες•Μανδήλια
ΤΗΛ: 21-605
ΜΗΝΑΣ ΜΑΝΩΛΕΔΟΣ
ΣΤΑΔΙΟΥ 5ᾶ ΑΘΗΝΑΙ
Μαμάττα Θ. Τσουμπρής τηλ. 868-904

ΚΑΛΛΙΤΕΧΝΙΚΟΝ ΕΜΠΟΡΟΡΡΑΦΕΙΟΝ
ΠΑΝΑΓΙΩΤΟΥ ΧΑΡ. ΣΤΑΘΗ
ΣΩΤΗΡΟΣ 49 & ΒΟΥΛΓΑΡΗ (Πασαλιμάνι)
ΠΕΙΡΑΙΕΥΣ — ΤΗΛ. 421.928
ΚΟΣΤΟΥΜΙΑ — ΠΑΛΤΑ — ΤΑΓΙΕΡ
ΚΑΣΜΗΡΙΑ ΕΛΛΗΝΙΚΑ ΚΑΙ ΑΓΓΛΙΚΑ
ΜΟΔΑ - ΚΟΜΨΟΤΗΣ - ΕΛΙΚΡΙΝΕΙΑ

ΑΝΘΗ — ΔΙΑΚΟΣΜΗΣΕΙΣ
Δ. ΖΕΡΔΕΣ & ΥΙΟΙ
ΠΑΤΗΣΙΩΝ 178 (ΠΛ. ΑΜΕΡΙΚΗΣ) — ΤΗΛ. 876-414
ΠΑΤΡΙΑΡΧΟΥ ΙΩΑΚΕΙΜ 5.— ΤΗΛ. 720.662
ΟΙΚΙΑ: ΑΓΑΘΟΥΠΟΛΕΩΣ 55 — ΑΘΗΝΑΙ

ΓΟΥΝΑΡΙΚΑ
ΣΠΥΡΟΣ ΛΟΡΑΝΔΟΣ
ΠΑΤΗΣΙΩΝ 105 (στάσις Ἀγγελοπούλου), Τηλ. 836.642
ΠΑΛΤΑ — ΚΑΠΕΣ — ΕΤΟΛ ΚΛΠ.
• ΚΑΛΛΙΤΕΧΝΙΚΑΙ ΕΠΙΔΙΟΡΘΩΣΕΙΣ
• ΜΟΝΤΕΡΝΑ ΓΡΑΜΜΗ
ΕΙΣ ΤΙΜΑΣ ΑΣΥΝΑΓΩΝΙΣΤΟΥΣ
ΕΥΚΟΛΙΑΙ ΠΛΗΡΩΜΗΣ
Ἀναλαμβάνομεν τὴν συντήρησιν τῶν Γουναρικῶν σας

ΟΙΚΟΔΟΜΙΚΟΣ ΣΥΝΕΤΑΙΡΙΣΜΟΣ ΚΥΘΗΡΙΩΝ
«ΠΑΝΑΓΙΑ ΜΥΡΤΙΔΙΩΤΙΣΣΑ» ΣΥΝ. Π. Ε.
ΓΡΑΦΕΙΑ ΑΡΙΣΤΕΙΔΟΥ 6 ΠΕΙΡΑΙΕΥΣ ΤΗΛ. 475.605

ΕΠΕΙΓΟΥΣΑ ΠΡΟΣΚΛΗΣΙΣ

Τὸ Διοικ. Συμβούλιον τοῦ Συνεταιρισμοῦ κρίνει ἀναγκαῖον νὰ ὑπενθυμίσῃ πρὸς τοὺς τυχὸν καθυστεροῦντας ὅτι αἱ προθεσμίαι καταβολῆς τῶν ἐξ εἰσοδήποτε αἰτίας ὀφειλομένων πρὸς τὸν Συνεταιρισμὸν (συμβολαιογραφικὰ κλπ.), ἔληξαν ἀπὸ πολλοῦ. Ἐὰν τὸ Διοικητικὸν Συμβούλιον μέχρι σήμερον δὲν ἐχώρησεν εἰς τὴν λῆψιν σκληρῶν μέτρων ὡς εἶναι ἡ διαγραφὴ των καθ' ὃ εἶχεν δικαίωμα ἐκ τοῦ καταστατικοῦ δὲν τὸ ἔπραξεν ἐμφορούμενον πάντοτε ὑπὸ τοῦ πνεύματος ἐπιεικείας καὶ ἀλληλεγγύης πρὸς τοὺς συνεταίρους. Ἡ ἐπίδειξις ὅμως τοιούτου πνεύματος ἐκ μέρους τοῦ Δ. Σ. δὲν σημαίνει ὅτι δύναται νὰ ὁδηγήσῃ ἐκ τῆς ἀντιθέτου πλευρᾶς εἰς περιφρόνησιν καὶ τῶν σκοπῶν καὶ τῶν ἐπιδιώξεων τοῦ Συνεταιρισμοῦ μας ἡ ἐπίτευξις τῶν ὁποίων εἶναι ἀδύνατος ἄνευ τῶν οἰκονομικῶν μέσων.

Κατόπιν τούτου τὸ Δ.Σ. ὑποχρεούμενον ἐκ τοῦ καταστατικοῦ νὰ μεριμνᾷ διὰ τὴν κατοχύρωσιν τῶν συμφερόντων τοῦ Συνεταιρισμοῦ, προσκαλεῖ διὰ τελευταίαν φορὰν τοὺς καθυστεροῦντας, ὅπως σπεύσουν καὶ καταβάλωσιν τὰς ὀφειλάς των πρὸς τὸ Ταμεῖον τοῦ Συνεταιρισμοῦ (κ. Νικόλαον Λουράντον, Ἀριστείδου 6, Πειραιᾶ, τηλέφ. 475.605), τὸ ταχύτερον. Ἄλλως τό τε Διοικητικὸν καὶ τὸ ἐποπτικὸν Συμβούλιον, θέλουσιν θεωρήσει τὴν μὴ ἐγκαιρον καταβολήν, ὡς ἄρνησιν πρὸς περαιτέρω συμμετοχήν των εἰς τὸν Συνεταιρισμὸν καὶ θὰ χωρήσουν εἰς τὴν διαγραφὴν αὐτῶν.

Ἐφιστῶμεν κατ' ἀκολουθίαν τὴν προσοχὴν τῶν ὀφειλετῶν συνεταίρων, ἐπὶ τῆς παρούσης τελευταίας εἰδοποιήσεως πρὸς ἀποφυγὴν ἀδικαιολογήτων παραπόνων.

Ἐν Πειραιεῖ τῇ 15 Ἰανουαρίου 1965
Ἐντολῇ Διοικήσεως
Ὁ Πρόεδρος — Ὁ Γεν. Γραμματεὺς
ΕΜΜ. Σ. ΜΕΓΑΛΟΟΙΚΟΝΟΜΟΣ — Α. Γ. ΧΑΡΑΛΑΚΗΣ

ΤΟ ΠΑΡΑΡΤΗΜΑ Π.Ι.Κ.Π.Α. ΚΥΘΗΡΩΝ

Προκειμένου νὰ προβῇ εἰς τὴν πλήρωσιν μιᾶς θέσεως παιδιάτρου ἐπὶ συμβάσει ἐμμίσθου ἐντολῆς, διαρκείας οὐχὶ μείζοντος τῶν τριῶν (3) ἐτῶν, καλεῖ τοὺς ἐπιθυμοῦντας νὰ καταλάβωσιν τὴν ἐν λόγῳ θέσιν, ὅπως ἐντὸς 20ημέρου ἀπὸ τῆς δημοσιεύσεως τῆς παρούσης ὑποβάλωσιν αὐτὰ (Χώρα - Κυθήρων) ἢ εἰς τὰ Κεντρικὰ Γραφεῖα τοῦ ΠΙΚΠΑ (Τσόχα 5, Ἀμπελόκηποι, Ἀθήνας) σχετικὴν αἴτησιν μετὰ τῶν πρὸς κρίσιν ἀπαιτουμένων δικαιολογητικῶν, ἤτοι:

1) Ἀδείας ἀσκήσεως τοῦ ἰατρικοῦ ἐπαγγέλματος.
2) Ἀδείας χρησιμοποιήσεως τίτλου εἰδικότητος παιδιάτρου.
3) Πιστοποιητικοῦ Στρατολογικῆς καταστάσεως τύπου Α'
4) Πιστοποιητικοῦ γεννήσεως.
5) Βεβαιώσεως τοῦ οἰκείου ἰατρικοῦ συλλόγου, ὅτι ὁ αἰτῶν δὲν ἐμπίπτει εἰς τὰς ἀπαγορευτικὰς διατάξεις περὶ πολυθεσίας τῶν ἰατρῶν.
6) Ὑπεύθυνον δήλωσιν σχέδιον τῆς ὁποίας παρέχεται ὑπὸ τῆς ὑπηρεσίας.

Πλείονες πληροφορίαι παρέχονται καθ' ἑκάστην ἡμέραν καὶ ὥραν 11 ἕως 13.30 ἐκ τῆς ὑπηρεσίας τοῦ Παραρτήματος καὶ τῆς ὑπηρεσίας Διοικητικοῦ τοῦ Κεντρικοῦ Π.Ι.Κ. Π.Α. (Τηλ. 647.856)

ΕΚ ΤΟΥ ΠΑΡΑΡΤΗΜΑΤΟΣ ΠΙΚΠΑ ΚΥΘΗΡΩΝ

ΨΗΦΙΣΜΑΤΑ ΕΠΙ ΤΩ ΘΑΝΑΤΩ ΤΟΥ ΚΑΘΗΓΗΤΟΥ ΘΕΜ. ΠΕΤΡΟΧΕΙΛΟΥ

ΠΡΑΞΙΣ ΥΠ' ΑΡΙΘ. 52
Συνεδρίασις 6 Δ)βρίου 1964

Τὸ Διοικητικὸν Συμβούλιον τοῦ Κυθηραϊκοῦ Συνδέσμου συνελθὸν ἐκτάκτως ἐπὶ τῷ θλιβερῷ ἀγγέλματι τοῦ ἀδοκήτου θανάτου τοῦ Ἀντιπροέδρου αὐτοῦ Θεμιστοκλέους Πετροχείλου, σπουδαίας παρασχόντος ὑπηρεσίας εἰς τε τὸ Γυμνάσιον Κυθήρων εἰς ὃ ἐπὶ ὁλόκληρον 25ετίαν εὐόρκως καὶ εὐσυνειδήτως ὑπηρέτησε, ὡς καὶ εἰς τὸν Κυθηραϊκὸν Σύνδεσμον, οὗτινος τοῦς εὐσαγεῖς σκοποὺς ἐπανειλημμένως καὶ ἐπὶ μακρὸν ὑπηρέτησε

Ψηφίζει ὁμοφώνως

Ἐκφράζει τὴν βαθυτάτην ὀδύνην του διὰ τὴν στέρησιν τοιούτου διεκεκριμένου ἀνδρός.

Ἀποφασίζει, ὅπως ὁλόκληρο τὸ Διοικητικὸν Συμβούλιον παρακολουθήσῃ τὴν κηδείαν αὐτοῦ, ὁ δὲ Πρόεδρος τιμῆς ἔνεκεν κρατῇ μίαν τῶν ταινιῶν τοῦ φερέτρου.

Ἐπίσης, ὅπως, κατεθέσῃ στέφανον ἐκ δάφνης ἐπὶ τῆς σοροῦ τοῦ μεταστάντος.

Ἀναθέτει εἰς τὸν Πρόεδρον αὐτοῦ, ὅπως ἐκφωνήσῃ ἐπικήδειον.

Τέλος ἀποφασίζει, ὅπως ἀντίγραφαν τοῦ παρόντος, ἀποσταλῇ εἰς τὴν σύζυγον τοῦ μεταστάντος, δημοσιευθῇ δὲ καὶ εἰς τὴν Ἐφημερίδα Κυθηραϊκὴ Δράσις.

Ἐν Κυθήροις τῇ 6.12.1964
Ὁ Πρόεδρος
ΣΟΦ. Δ. ΚΑΛΟΥΤΣΗΣ
Ὁ Γεν. Γραμματεὺς
ΧΡΗΣΤΟΣ ΚΑΛΟΚΑΙΡΙΝΟΣ

Τὸ Ἐκκλησιαστικὸν Συμβούλιον τοῦ Ἱεροῦ Ἐναριακοῦ καὶ Μητροπολιτικοῦ Ναοῦ τοῦ Ἐσταυρωμένου Χριστοῦ Κυθήρων συνελθὸν ἐκτάκτως σήμερον τὴν δην Δεκεμβρίου 1964 ἐπὶ τῷ θλιβερῷ ἀγγέλματι τοῦ ἀδοκήτου θανάτου τοῦ ἐκ τῶν μελῶν αὐτοῦ Θεμιστοκλέους Γ. Πετροχείλου καὶ μετὰ βαθείας ὀδύνης ἀναμνησθὲν τῶν πολλῶν καὶ σπουδαίων ὑπηρεσιῶν, ἃς ὁ ἐκλιπὼν ἐπὶ μακρὰ ἔτη προσέφερεν εἰς τε τὸν Ἱερὸν Μητροπολιτικὸν Ναὸν ὡς καὶ εἰς ὁλόκληρον τὴν Κοινωνίαν τῆς Νήσου,

Ψηφίζει ὁμοφώνως

Ἐκφράζει τὴν βαθύτατην ὀδύνην του διὰ τὴν σκληρὰν ἀπώλειαν τοιούτου διακεκριμένου ἐπιστήμονος καὶ πολυτίμου καὶ ἀγαπητοῦ συνεργάτου.

Ἀποφασίζει, ὅπως κατὰ τὴν ἐκφορὰν μίαν τῶν ταινιῶν τοῦ φερέτρου ἀνέχῃ τιμῆς ἕνεκεν ὁ Ἀντιπρόεδρος αὐτοῦ κ. Ἄγγελος Κασιμάτης.

Ἐπίσης, ὅπως ὁ ἐκ τῶν μελῶν αὐτοῦ κ. Θεόδωρος Ἀρώνης καταθέσῃ ἐπὶ τῆς σοροῦ τοῦ ἐκλιπόντος στέφανον ἐκ δάφνης ἐκ μέρους τοῦ Ἐκκλησιαστικοῦ συμβουλίου.

Ἐπίσης ἀποφασίζει, ὅπως τιμῆς ἕνεκεν διατεθῇ ὁ Ναὸς διὰ τὴν τέλεσιν τῆς νεκρωσίμου Ἀκολουθίας τελείως δωρεάν.

Τέλος ἀποφασίζει, ὅπως ἀντίγραφον τοῦ παρόντος ἀποσταλῇ εἰς τὴν σύζυγον τοῦ μεταστάντος, δημοσιευθῇ δὲ καὶ εἰς τὴν Ἐφημερίδα «Κυθηραϊκὴ Δράσις».

Δ'ΙΑ ΤΟ ΕΚΚΛΗΣΙΑΣΤΙΚΟΝ ΣΥΜΒΟΥΛΙΟΝ
Ὁ Πρόεδρος
ΣΤΑΥΡΟΣ ΧΑΡΟΣ
Πρωθιερεὺς
Ὁ Γεν. Γραμματεὺς
ΣΟΦΟΚΛΗΣ ΚΑΛΟΥΤΣΗΣ

ΑΝΑΣΤΑΣΙΟΣ Π. ΜΕΓΑΛΟΚΟΝΟΜΟΣ
ΧΡΩΜΑΤΑ — ΣΙΔΗΡΙΚΑ — ΤΖΑΜΙΑ
ΕΙΔΗ ΟΙΚΙΑΚΗΣ ΧΡΗΣΕΩΣ
ΑΛΕΞΑΝΔΡΕΙΑΣ 1 — ΚΟΛΩΝΟΣ
ΑΘΗΝΑΙ — ΤΗΛ. 537.584

ΑΝΕΓΕΡΣΙΣ ΠΟΛΥΚΑΤΟΙΚΙΩΝ
ΤΕΧΝΙΚΟΝ ΓΡΑΦΕΙΟΝ
ΓΕΩΡΓΙΟΥ Ν. ΒΕΝΕΡΗ
ΣΟΛΩΝΟΣ 91, ΚΑΛΛΙΘΕΑ — Τηλ. 961.389
Πωλήσεις διαμερισμάτων τῶν 2, 3 καὶ 4 δωματίων.
ΕΥΚΟΛΙΑΙ ΠΛΗΡΩΜΗΣ

ΚΑΤΑΣΤΗΜΑ ΥΑΛΙΚΩΝ ΚΑΙ ΟΙΚΙΑΚΩΝ ΣΚΕΥΩΝ
ΖΑΧ. Π. ΜΕΓΑΛΟΟΙΚΟΝΟΜΟΥ
ΕΥΡΙΠΙΔΟΥ 14 — ΑΘΗΝΑΙ — ΤΗΛΕΦ. 234.127
Εἰς τὸ τελείως ἀνακαινισθὲν καὶ πλουτισθὲν κατάστημά μας, οἱ συμπατριῶται θὰ εὕρουν εἰς πλουσίαν συλλογήν, ἀρίστην ποιότητα καὶ τιμὰς ἀσυναγωνίστους, ὅλα τὰ εἴδη ἤτοι:
ΠΟΡΣΕΛΑΝΑΣ — ΚΡΥΣΤΑΛΛΑ — ΠΟΛΥΕΛΑΙΟΥΣ
ΠΟΛΥΦΩΤΑ — ΜΑΧΑΙΡΟΠΗΡΟΥΝΑ — ΑΛΟΥΜΙΝΙΑ
ΕΜΑΓΙΕ — ΗΛΕΚΤΡΙΚΑ ΣΚΕΥΗ
ΠΑΝΤΟΣ ΕΙΔΟΥΣ ΟΙΚΙΑΚΑ ΣΚΕΥΗ — ΚΟΥΡΤΙΝΟΞΥΛΑ Κ.Λ.Π. Κ.Λ.Π.

ΜΑΡΙΑ Ν. ΖΑΝΤΙΩΤ

«ΚΥΘΗΡΑΪΚΗ ΔΡΑΣΙΣ»

ΑΝΕΞΑΡΤΗΤΟΣ ΕΦΗΜΕΡΙΣ
ΕΚΔΙΔΟΜΕΝΗ ΑΠΑΞ ΤΟΥ ΜΗΝΟΣ
ΟΡΓΑΝΟΝ ΤΟΥ ΚΥΘΗΡΑΪΚΟΥ ΛΑΟΥ

ΕΤΗΣΙΑΙ ΣΥΝΔΡΟΜΑΙ
Ἐσωτερικοῦ ..... δρχ. 60
Ἀμερικῆς ..... $ 8
Αὐστραλίας-Ἀφρικῆς £ 2½
Τράπεζαι — Ὀργανισμοὶ — Μεγάλαι ἐπιχειρήσεις δρ. 100

Ἁπλαῖ καὶ συστημέναι ἐπιστολαὶ δέον νὰ ἀπευθύνωνται: ΙΩΑΝΝΗΝ Σ. ΚΑΣΙΜΑΤΗΝ Βουλγαροκτόνου 4 — Ἀθῆναι Τ. 705

ΤΙΜΗ ΦΥΛΛΟΥ ΔΡΑΧ. 1.50

Αἱ ἀπόψεις μας

ΝΑ ΕΝΙΣΧΥΘΟΥΝ ΤΑ ΛΙΜΕΝΙΚΑ ΕΡΓΑ

Ὅπως κάθε χρόνο, πολλαὶ καὶ ἀξιόλογοι προσφοραὶ ἐστάληραν καὶ ἐφέτος διὰ τὰ διάφορα κοινωφελῆ ἔργα τῆς νήσου, τόσον ἀπὸ τοὺς Κυθηρίους τοῦ ἐξωτερικοῦ, ὅσον καὶ ἀπὸ τοὺς διαβιοῦντας ἐντὸς τῆς Ἑλλάδος. Ἂν ἀθροίσωμεν τὰς εἰσφορὰς αὐτάς, θὰ ἴδωμεν ὅτι ἀνέρχονται εἰς ἀρκετὰς ἑκατοντάδας χιλιάδων δραχμῶν, ἴσως φθάνουν καὶ ὑπερβαίνουν τὸ ἓν ἑκατομμύριον. Ὅμως παρατηροῦμεν μὲ ἀρκετὴν λύπην, ὅτι ἐκεῖνα τὰ κοινωφελῆ ἔργα, τὰ ὁποῖα ἔχουν τὴν μεγαλυτέραν ἀξίαν διὰ τὸ καλὸν ὅλου τοῦ νησιοῦ, ἔτυχον τῆς μικροτέρας ὑποστηρίξεως. Καὶ εἶναι αὐτὰ τὰ λιμενικὰ ἔργα, εἶναι ὁ λιμενοβραχίων τῆς Ἀγίας Πελαγίας καὶ ὁ λιμενοβραχίων τοῦ Καφαλίου. Οἱ δυὸ αὐτοὶ λιμενοβραχίονες μὲ μίαν ἀκάμη Κρατικὴν βοήθειαν καὶ μὲ τὴν συνδρομὴν τῶν ἀπανταχοῦ Κυθηρίων, θὰ δυνηθοῦν νὰ ἐπιλύσουν τὸ λιμενικὸν πρόβλημα τῶν Κυθήρων, πρᾶγμα τὸ ὁποῖον θὰ συντελέσῃ εἰς τὴν καλυτέρευσιν τῶν συνθηκῶν διακινήσεως τῶν ταξιδιωτῶν δηλαδὴ θὰ συμβάλουν εἰς τὴν μεγαλυτέραν ἀσφάλειαν καὶ ἄνεσιν τῶν συμπατριωτῶν, οἱ ὁποῖοι ταξιδεύουν καὶ εἰς τὴν αὔξησιν τῆς τουριστικῆς κινήσεως. Τὸ ὅτι αἱ εἰσφοραὶ ὑπὲρ τῶν κοινωφελῶν ἔργων εἶναι πολλαί, εἶναι ἀπὸ τιμὴν τοῦ Κυθραϊκοῦ στοιχείου. Εἰς μίαν ἐποχὴν ὅπου ὁ ἀτομικισμός, ἡ ἀδιαφορία διὰ τὸν πλησίον, ἡ κερδοσκοπία, ἀποτελοῦν τὸ κύριον γνώρισμα τῶν ἀνθρώπων, οἱ Κυθήριοι συνεχίζουν τὴν ἀνθρωπιστικὴν παράδοσιν τῶν πατέρων των, καὶ ἔτειραν ἀπὸ τὰς οἰκογενειακάς των ἀνάγκας δαπανοῦν, προσφέρουν, ἐργάζονται καὶ διὰ τὸ καλὸν τοῦ συνόλου, διὰ τὸ καλὸν τῆς μικρᾶς πατρίδος των. Διαπίστωσις λίαν κολακευτική, τὴν ὁποίαν εἰς ὀλίγα διαμερίσματα τῆς Ἑλλάδος ἠμπορεῖ κανεὶς νὰ ἴδῃ συναντήσῃ. Τὸ κακὸν ἄμως, ὅτι δὲν γίνεται κάποια ἱεράρχησις ἀναγκῶν τῆς Νήσου ἀπὸ τὸν κάθε δωρητήν, ὥστε τὰ γενικοῦ ἐνδιαφέροντος ἔργα νὰ τυγχάνουν τῆς μεγαλυτέρας ὑποστηρίξεως, ἀλλὰ πολλάκις στέλλονται δωρεαὶ δι' ἔργα τρίτης καὶ τετάρτης σειρᾶς ἀναγκαιότητος, ἐνῶ τὰ πραγματικῶς σημαντικά, ὡς εἶναι τὰ λιμενικὰ μένουν ἀβοήθητα. Μὲ τὴν εἴσοδον εἰς τὸ νέον ἔτος 1965, θὰ ἠθέλαμεν νὰ παρακαλέσωμεν τοὺς ἐγαπητοὺς συμπατριώτας, νὰ στρέψουν ὅλην τὴν στοργήν των εἰς τὰ Λιμενικά. Μετὰ ἀπὸ αὐτὰ ἔρχονται ὅλα τὰ ἄλλα. Καὶ ὑποστηρίζοντες τὰ λιμενικὰ ἔργα συντελοῦμεν καὶ εἰς τὴν πιὸ ἀκαντέραν βοήθειαν αὐτῶν καὶ ἀπὸ τὸ Κράτος. Τόσον εἰς τὸ Καφάλι, ὅσον καὶ εἰς τὴν Ἀγίαν Πελαγίαν ἀ ἰσχετικαὶ ἀποστάσεις λιμενοποιήσεως εὑρίσκονται εἰς καλὸν στάδιον. Μία ἀκόμη βοήθεια ἀπὸ ἄλους μας θὰ ἐπιλύσῃ τὸ λιμενικὸν πρόβλημα καὶ τὸ συμφέρον δι' ὁλόκληρο τὸ Νησὶ θὰ εἶναι ἀφάνταστον.

ΑΞΙΟΙ ΣΥΓΧΑΡΗΤΗΡΙΩΝ

Εἰς ἄλλην στήλην δημοσιεύομεν τὸν διαχειριστικὸν ἀπολογισμὸν τῆς ἐπιτροπῆς τοῦ Ἱεροῦ προσκυνήματος Μυρτιδίων, διὰ τὸ λῆξαν ἔτος 1964. Καὶ ὅπως βλέπομε εἰς τὰς ἀρίθμας του, τόσον τὸ σκέλος τῶν ἐσόδων ἐκ παντοίων πηγῶν, ὅσον καὶ τὸ σκέλος τῶν ἐξόδων εἰς ἔργα βελτιώσεως, συντηρήσεως καὶ ἀναπτύξεως τοῦ προσκυνήματος, ἀνῆλθον εἰς πρωτοφανὲς ὕψος, πρᾶγμα ποὺ ἀποτελεῖ τίτλον τιμῆς διὰ τὴν ἐπιτροπὴν τῆς ἐγχωρίου περιουσίας. Ἡ αὔξησις τῶν ἐσόδων σημαίνει δύο τινά: Τὴν συνετὴν καὶ ἄγρυπνον φροντίδα περὶ τὰ οἰκονομικὰ τοῦ προσκυνήματος καὶ τὴν ἀπέραντον εὐσέβειαν καὶ ἀγάπην τῶν Κυθηρίων πρὸς τὸ ἱερὸν ἱδρύμα. Τὸ ὕψος τῶν ἐξόδων εἰς ἔργα μεγάλης σπουδαιότητος καὶ ἀναγκαιότητος διὰ τὸ καθίδρυμα, μαρτυρεῖ ὅτι ἡ ἐπιτροπὴ καὶ συναίσθησιν βαθεῖαν ἔχει τῆς ἀποστολῆς τῆς καὶ θέλησιν ἔπαρσῃ διὰ νὰ ἐκπληρώσῃ αὐτὴν εἰς τὸ ἀκέραιον.

Πράγματι οἱ εὐσεβεῖς καὶ κοροδευτικοὶ Κυθήριοι οἱ ὁποῖοι προσφέρουν εἰς τὸ προκύπτουν εἴτε ὑπὸ μορφὴν δωρεῶν καὶ ἀφιερώσεων, εἴτε ρίπτουν τὸν ὀβολόν των εἰς τὸ κουτὶ τῆς ἐκκλησίας γνωρίζουν καλῶς, ὅτι ἡ Ὑπεραγία Θεοτόκος ποὺ λατρεύεται εἰς τὴ Μυρτίδια, δὲν ἔχει καμμίαν ὑλικὴν ἀνάγκην νὰ θεραπεύσῃ οὔτε χρείαν τῆς συνδρομῆς μας. Ἡ Ὑπεραγία Θεοτόκος, δὲν ζητεῖ ἀπὸ ἡμᾶς, παρὰ καρδίαν καθαράν. Αἱ εἰσφοραὶ λοιπὸν τότε γίνονται εὐεργετικαὶ ὥστε νὰ εἶναι εὐπρόσδεκτοι Ἄνωθεν, ὅταν καλῶς διατίθενται εἰς χρήσιμα ἔργα. Καὶ αὐτὸ ἀκριβῶς ἐκτελεῖ ἡ ἐπιτροπὴ Μυρτιδίων καὶ δι' αὐτὸ δικαίως ἀπολαμβάνει τῆς ἀμερίστου ἐμπιστοσύνης τοῦ Κυθηραϊκοῦ λαοῦ. Μία ἐπίσκεψις εἰς τὰ Μυρτίδια πείθει ἀπολύτως. Καὶ ἁπλῆ ἀνάγνωσις τοῦ δημοσιευομένου ἀπολογισμοῦ ἀρκεῖ διὰ νὰ συγκινηθῇ κανεὶς ἀπὸ καρδιᾶς τὴν ἐπιτροπὴν Μυρτιδίων καὶ νὰ τῆς εὐχηθῇ πάντοτε ὁμοίους ἀπολογισμοὺς νὰ δημοσιεύσῃ.

ΠΟΛΥΤΕΛΕΙΑ ΤΟ ΚΥΝΗΓΙ

Ὅπως ἐδημοσιεύθη εἰς τὸν Ἀθηναϊκὸν Τύπον, ὁ νέος περὶ θήρας νόμος, ἐκτὸς τῶν ἄλλων καινοτομιῶν καθορίζει τὴν ἔναρξιν τῆς θηρευτικῆς περιόδου τὴν 21ην Σεπτεμβρίου. Ὅταν δηλαδὴ θὰ ἔχουν περάσει τὰ τρυγόνια καὶ τὰ περισσότερα ἀπὸ τὰ φθινοπωρινὰ πουλιά. Ἐπίσης ὁρίζει ὑψηλὰ τέλη διὰ τὴν χορήγησιν τῶν ἀδειῶν θήρας, ὥστε διὰ τὰ πτωχὰ βαλάντια, τὸ κυνήγι νὰ εἶναι ἀπρόσιτος πολυτέλεια. Ἐὰν αὐτὰ ἀληθεύουν σημαίνει ὅτι οἱ ἀρμόδιοι τοῦ ὑπουργείου Γεωργίας, δὲν εἶναι καλὰ εἰς τὴν ὑγείαν των καὶ πρέπει τὸ ταχύτερον νὰ ὑποβληθοῦν εἰς θεραπείαν. Τὸ κυνήγι εἶναι ἡ μοναδικὴ ψυχαγωγία τοῦ κόσμου τῆς ὑπαίθρου. Καὶ ἀντὶ νὰ τὸ προστατεύσωμε ἀποτελεσματικῶς ἀπὸ τὴν λαθροθηρίαν ἡ ὁποία τείνει νὰ τὸ ἐξαφανίσῃ, ἐπινοοῦμεν νόμους οἱ ὁποῖοι ἀποστεροῦν τὸν πτωχὸν ἐπαρχιώτην τῆς μοναδικῆς του διασκεδάσεως καὶ τὸ μονοπωλοῦν εἰς τοὺς εὐπόρους. Μὲ τὸν τρόπο αὐτὸν ὅμως, οὔτε καὶ οἱ εὐνοούμενοι τοῦ νομοθέτου πρόκειται νὰ ὀφεληθοῦν. Διότι ἐνῶ μέχρι τώρα ὑπῆρχον μερικοὶ νομοταγεῖς κυνηγοί, εἰς τὸ μέλλον θὰ γίνουν καὶ αὐτοὶ λαθροθῆραι. Οὔτε ἄδειαν θὰ λαμβάνουν, οὔτε πότε ἀνοίγει τὸ κυνήγι θὰ ἐρωτοῦν. Ὅσον διὰ τὴν δίωξιν μὴ γίνεται λόγος. Γνωρίζομεν πόσον εἶναι δυνατὸν νὰ διωχθῇ ἕνας ὁλόκληρος κόσμος, ὅταν τὸ δίκαιον εἶναι μὲ τὸ μέρος του ἐξ ὁλοκλήρου. Ἡ Κυβέρνησις, θὰ πράξῃ ὀρθῶς νὰ μελετήσῃ τὸν περὶ θήρας νόμον, πρὶν τὸν ψηφίσῃ. Καὶ τοὺς εἰσηγητὰς ἐνάρξεως τῆς θήρας τὴν 21ην Σεπτεμβρίου καὶ αὐξήσεως τῶν τελῶν ἀδείας κυνηγίου εἰς 300 δραχμάς, νὰ τοὺς τοποθετήσῃ θυρωροὺς τοῦ ὑπουργείου. Ὅπου ἄλλοῦ νὰ ὑπηρετοῦν, εἶναι ἐπικίνδυνοι.

Ο ΝΟΜΟΣ ΠΕΙΡΑΙΩΣ

Μολονότι ὁ ἐσχάτως ψηφισθεὶς νόμος προέβλεπεν ὅτι ἀπὸ 1ης Ἰανουαρίου θὰ ἐλειτούργη ὁ νεοσυσταθεὶς Νομὸς Πειραιώς, ἐπαρχίαν τοῦ ὁποίου θὰ ἀποτελέσῃ καὶ ἡ Νῆσος μας, μέχρι τοῦδε οὐδὲν ἐγένετο πέραν τοῦ διορισμοῦ Νομάρχου. Ἀπὸ τὰς ὑπηρεσίας τοῦ νέου νομοῦ οὐδεμία συνεστήθη οὔτε Νομαρχιακὸν κατάστημα κατηρτίσθη. Θὰ ἠυχόμεθα δεβαίως νὰ μὴ εἶχε συγκροτηθῇ Νομὸς Πειραιῶς ἡ μᾶλλον ἡ Νῆσος μας νὰ παραμένῃ εἰς τὸν Νομὸν Ἀττικῆς. Διότι πολὺ καλὰ ἐξυπηρετήθησαν τὰ Κύθηρα ἐπὶ τόσα χρόνια ὡς ἐπαρχία Ἀττικῆς, ὥστε δὲν βλέπομεν κατὰ τί θὰ ἐξυπηρετηθοῦν καλύτερον εἰς τὸν νέον Νομόν, ὅταν λειτουργήσῃ. Ἁπαξ ὅμως καὶ τὸ κακὸ ἔγινε καὶ μάλιστα μὲ σύμφωνον γνώμην ὅλων τῶν πτερύγων τῆς Βουλῆς (κακὸν διότι δαπάνας δημιουργεῖ εἰς τὸ Κράτος χωρὶς κανένα ὄφελος διὰ τὸν λαόν) ἂς λειτουργήσῃ τουλάχιστον. Διότι ἡ ἐκσυμόντης παραβλάπτει τὰ συμφέροντα τῆς ὅλης περιοχῆς, φυσικὰ δὲ καὶ τῆς νήσου μας.

Ο ΕΜΒΟΛΙΑΣΜΟΣ

Μᾶς γράφουν ἀπὸ τὸ Νησί, ὅτι συνεργεῖαν τοῦ κτηνιατρείου περιῆλθεν ὅλα τὰ χωριὰ καὶ προ ἕβη εἰς ἐμβολιασμὸν τῶν σκύλων καὶ ἄλλων οἰκοσίτων ζώων. Καὶ μάλιστα ὅτι ὁ φίλτατος Βασίλης Μεγαλοκονόμος ποὺ ἐχειρίζετο τὴν σύριγγα τῆς ἐνέσεως πολὺ ἐταλαιπωρήθη εἰς μερικὰς περιπτώσεις, ὅπου τὰ σκυλιὰ δὲν ἐδέχοντο τὰς περιποιήσεις αὐτάς, ἀλλὰ τοῦ ἐπετίθεντο μὲ ἀγρίας διαθέσεις καὶ ὅτι πολλὰ τὸν ἐδάγκωσαν. Φυσικὰ ὁ ἐμβολιασμὸς ἀπέβλεπεν εἰς τὴν πρόληψιν τῆς λύσσης καὶ ἄλλων ἀσθενειῶν, ἀναλόγως τοῦ εἴδους τοῦ ἐμβολιαζομένου ζώου. Θαυμασία ἡ ἐνέργεια τοῦ κτηνιατρείου καὶ ἀξία παντὸς ἐπαίνου.

Εἶναι ἴσως ἡ πρώτη φορὰ ποὺ γίνεται εἰς τὸ Νησὶ μας προληπτικὸς ἐμβολιασμὸς εἰς τὰ ζῶα. Ἐλπίζομεν δὲ ὅτι κατόπιν αὐτοῦ, δὲν θὰ ἐξαπολυθοῦν τίποτε ὑποανάπτυκτοι μὲ φόλες νὰ ἐξολοθρεύσουν τὰ κυνηγόσκυλα, ὅπως συνέβη ἐδῶ καὶ ὀλίγα χρόνια. Τώρα καὶ ἂν εὑρεθῇ κανένα σκυλὶ ἀδέσποτο, δὲν πρέπει νὰ ἐκτελῆται ἐπὶ τόπου, δεδομένου ὅτι κίνδυνος διὰ μετάδοσιν λύσσης, δὲν ὑπάρχει. Τὰ μόνα ποὺ ἴσως θὰ κινδυνεύουν, θὰ εἶναι οἱ ἀδέσποτες ὄρνιθες καὶ οἱ ἀπροστάτευτες φωλιές. Ἐὰν αὐτὰ δεῖ νοπαθήσουν, ἂς κληθῇ ὁ ἰδιοκτήτης τοῦ δράστου νὰ καταβάλῃ τὸ τίμημα. Ὄχι, ὅμως, νὰ ἐξοντωθῇ τὸ σκυλὶ ποὺ δὲν ἔχει συναισθησιν τῶν πράξεών του.

ΚΩΣΤΑΣ ΣΤΡΑΤΗΓΟΣ
Χειρουργὸς - Ὀδοντίατρος
ΚΥΠΡΟΥ 78.— Τηλ. 872.078
ΑΘΗΝΑΙ (Τ. 804)

ΝΙΚΟΣ Γ. ΦΑΤΣΕΑΣ
Δικηγόρος
ΣΤΑΔΙΟΥ 29 — ΑΘΗΝΑΙ
Τηλ. 233-534, 227-911

ΜΑΓΕΥΤΙΚΕΣ ΑΚΡΟΓΙΑΛΙΕΣ ΤΟΥ ΝΗΣΙΟΥ ΜΑΣ

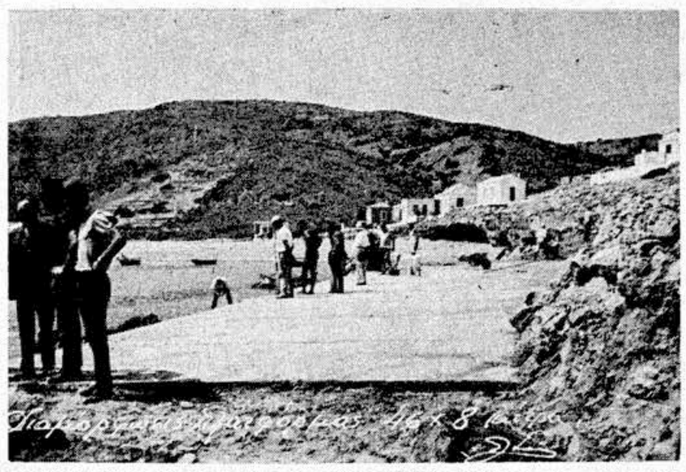

Γραφικαὶ ἀπόψεις τῆς ὡραιοτάτης παραλίας «Πλατέα Ἄμμος» τῆς περιφερείας Καραβᾶ, ἡ τουριστικὴ ἀνάπτυξις τῆς ὁποίας εἶναι ἕνας ἀπὸ τοὺς προοδευτικοὺς σκοποὺς τοῦ νεοσυστάτου Συλλόγου «Ἡ Ἀφροδίτη». Δεξιὰ γενικὴ ἄποψις τοῦ ὅρμου. Ἀριστερά, τὸ πρῶτον μέρος τοῦ λιμενικοῦ ἔργου

ΔΥΟ ΛΑΜΠΡΑΙ ΚΥΘΗΡΑΪΚΑΙ ΕΚΔΗΛΩΣΕΙΣ

Οἱ συμπατριῶται Ἀθηνῶν καὶ Πειραιῶς ἄς σημειώσουν ἀπὸ τώρα τὰς ἡμερομηνίας 31 Ἰανουαρίου καὶ 7 Μαρτίου. Τὴν 31 Ἰανουαρίου ὀργανώνει ἡ Κυθηραϊκὴ Ἀδελφότης Πειραιῶς - Ἀθηνῶν λαμπρὰν ἑορτὴν μὲ ὁμιλίας καὶ προβολὰς εἰκόνων (σλάϊτς) ἀπὸ τὸ νησί μας εἰς τὴν αἴθουσαν τοῦ Πειραϊκοῦ Συνδέσμου. Θὰ εἶναι μία καθαρῶς Κυθηραϊκὴ βραδυά.

Τὴν 7ην Μαρτίου, Κυριακὴν τῆς Τυροφάγου εἶναι ὁ ἐτήσιος χορὸς τοῦ Κυθηραϊκοῦ Συνδέσμου Ἀθηνῶν, εἰς τὸ ξενοδοχεῖον «Βασιλεὺς Γεώργιος». Ὅπως πάντοτε ἡ ἐπιτυχία θὰ εἶναι καὶ ἐφέτος μεγάλη. Ὅλοι πρέπει νὰ εὑρεθοῦμε ἐκεῖ, διὰ τὴν ἀνάπτυξιν ἀλληλεγγύης καὶ ὑποστήριξιν τῶν πατριωτικῶν σκοπῶν τοῦ Συνδέσμου.

ΟΙ ΤΥΧΕΡΟΙ ΤΟΥ ΛΑΧΕΙΟΥ

Κατὰ τὴν κλήρωσιν τοῦ λαχείου τῶν Συντακτῶν, ἡ τύχη ἠνόησεν δύο συμπατριώτας μας. Τὸν νεαρὸν κ. Δημήτριον Νικολάου καὶ Σταυρούλας Πετρόχειλου, γραμματέα τοῦ Δ. Σ. τοῦ Μαιευτηρίου «Μαρίκα

Ὁ τυχερὸς τοῦ λαχείου Δημήτριος Ν. Πετρόχειλος

Ἠλιάδη» ἐκ Φρατσίων καὶ τὴν κυρίαν Δημητρίου Ι. Κασιμάτη τμηματάρχου Νομαρχίας ἐκ Λειβαδίου. Ὁ κ. Δημήτριος Ν. Πετρόχειλος, κάτοχος τοῦ ὑπ' ἀριθμὸν 30.226 σειρὰ 6η λαχείου, ἐκέρδισε πολυτελὲς διαμέρισμα 4 δωματίων ἐπὶ τῆς ὁδοῦ Μιστριώτου ἀριθ. 17, ἀξίας 437.500 δραχμῶν. Ἡ κυρία Κασιμάτη ὁμοίως διαμέρισμα ἀξίας 375.000 δραχμῶν. Νὰ τὰ χαίρωνται.

ΑΝΑΧΩΡΗΣΕΙΣ

Ἀνεχώρησεν εἰς Κοπεγχάγην, ἡ ἐκλεκτὴ κυρία Σταυρούλα Κοσμᾶ Λειβαδίτη, συνοδευομένη ὑπὸ τῆς προσφιλοῦς θυγατρός της κυρίας Ἑλένης Γερασίμου Πανᾶ, πλοιάρχου Ε.Ν.

— Μετὰ βραχεῖαν παραμονὴν εἰς τὴν πατρίδα, ἀνεχώρησεν εἰς Αὐστραλίαν ὁ ἀγαπητὸς μας συμπατριώτης κ. Γεώργιος Νικ. Μαρσέλλος ἐκ Καρδουνάδων, κατευθυνόμενος εἰς τὴν πόλιν Ναράνδρα.

Πρὸς τοὺς ἀναχωρήσαντας ἀγαπητοὺς συμπατριώτας εὐχόμεθα καλὸ ταξίδι.

ΦΩΤΟΓΡΑΦΙΑΙ ΤΟΠΙΩΝ

Αἱ φωτογραφίαι τοῦ ἐφετεινοῦ καιλλιτεχνικοῦ ἡμερολογίου τῆς Ἐθνικῆς Τραπέζης πωλοῦνται εἰς τὸ πρακτορεῖον «Δ. Α. Χαρισιάδης» Πανεπιστημίου 18 Εἰς τὸ ἴδιον πρακτορεῖον πωλοῦνται πολλαὶ θαυμάσιαι ἀπόψεις τοπίων τοῦ Νησιοῦ μας. Οἱ ἐνδιαφερόμενοι νὰ τὰς ἀποκτήσουν ἂς ἀπευθύνονται εἰς τὸ ἀνωτέρω Πρακτορεῖον, Πανεπιστημίου 18 Ἀθῆναι.

ΑΦΙΞΕΙΣ

Ἀφίκετο ἐξ Αὐστραλίας πρὸς ἐπίσκεψιν τῆς πατρίδος, ὁ ἐκλεκτὸς συμπατριώτης κ. Θεόδωρος Καστρίσος μετὰ τῆς ἀξιοτίμου κυρίας του Ἀμαλίας καὶ τοῦ υἱοῦ των.

Ὁ κ. Καστρίσος κατάγεται ἀπὸ τὸ χωρίον Μητάτα. Ἡ κ. Ἀμαλία Καστρίσου κατάγεται ἐκ Ποταμοῦ ἐκ τῆς γνωστῆς οἰκογενείας Μπαβέα, τυγχάνει δὲ προσφιλὴς ἀδελφὴ τοῦ εἰς Σύδνεϋ γνωστοῦ μεγαλεμπόρου κ. Κώστα Μπαβέα.

Οἱ ἀφιχθέντες εἶναι καλῶς ἀποκατεστημένοι εἰς Μαίνλυ τῆς πόλεως Σύδνεϋ. Τοὺς εὐχόμεθα εὐχάριστον τὴν ἐν Ἑλλάδι παραμονήν.

ΓΕΝΙΚΑΙ ΜΕΤΑΦΟΡΑΙ
ΝΙΚΟΛ. Γ. ΣΤΡΑΤΗΓΟΣ
ΑΥΤΟΚΙΝΗΤΙΣΤΗΣ
Πειραιεύς: 43.233
Οἰκία: Ἠχοῦς 35 τηλ. 964.348

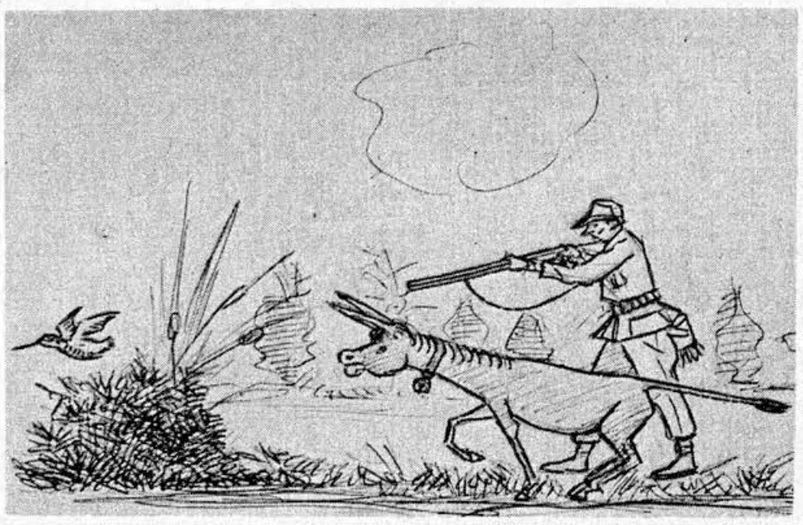

Πρὸ τριετίας περίπου, βάρβαροι ἐδολοφόνησαν ἀρκετὰ κυνηγόσκυλα εἰς τὸ Νησί μας καὶ πολλοὶ ἀπὸ τοὺς συμπατριώτας κυνηγούς, ἀπώλεσαν τοὺς πιστοὺς συνεργάτας των. Ἔτσι ἐκυνηγοῦσαν τὰ ὀρτύκια μὲ τὸ ὄχαρι σύστημα τοῦ καλαμόσκυλου. Ἦταν νὰ τοὺς βλέπῃ κανεὶς καὶ νὰ τοὺς λυπᾶται. Φανταισθῆτε, ὅμως, πόσον γραφικὸν θὰ ἦτο τὸ θέαμα τῶν... ἀπορφανισθέντων κυνηγῶν ἂν ἐγνώριζον τὰς σχετικὰς ἱκανότητας τῶν γαϊδάρων, τὰς ὁποίας ἀνεκάλυψεν εἰς τὴν Θεσσαλίαν Ἀθηναῖος κυνηγὸς (Κυθηραϊκῆς καταγωγῆς καὶ γνωστῆς ἱκανότητος), εἰς τὸ κυνήγι τῆς μπεκάτσας. Ἀντὶ σκύλου ἐχρησιμοποίησε γάϊδαρο καὶ τὰ ἀποτελέσματα ἦσαν ἐκπληκτικά. Ἀνωτέρω σχετικὸν στιγμιότυπον, τὸ ὁποῖον εὐλαβῶς ἀφιερώνομεν εἰς τοὺς φίλους Ν. Νικηφοράκην καὶ Ι. Βαρυπάτην.

ΤΟ ΦΥΤΩΡΙΟΝ ΑΓΙΟΥ ΘΕΟΔΩΡΟΥ

Ὁ κάμπος Ἁγίου Ἰωάννου τοῦ ἱεροῦ προσκυνήματος Ἁγίου Θεοδώρου, ἐκτάσεως περίπου 15 στρεμμάτων, ἀπεφασίσθη νὰ γίνῃ φυτώριον παραγωγῆς δασικῶν καὶ καρποφόρων δενδρυλλίων. Καὶ τοῦτο, ἐὰν κατὰ κάποιον τρόπον, ἐξασφαλισθῇ ἡ ἀπαιτουμένη ποσότης ὕδατος. Νομίζομεν ὅτι καλυτέρα ἀπόφασις, ἀναφορικῶς μὲ αὐτὴν τὴν ἔκτασιν δὲν ἠδύνατο νὰ ληφθῇ. Κεῖται εἰς κεντρικώτατον σημεῖον τῆς νήσου, εἶναι ἐπίπεδος καὶ δύναται εὐκόλως νὰ περιφραχθῇ καὶ νὰ προστατευθῇ. Τὸ φυτώριον ποὺ θὰ δημιουργηθῇ ἐκεῖ θὰ εἶναι ἕνα στολίδι τοῦ νησιοῦ μας. Θὰ δύναται νὰ ἀποδίδῃ πολλὰς χιλιάδας δενδρυλλίων ἐτησίως καὶ διὰ τὰς ἀναδασώσεις καὶ διὰ τοὺς προοδευτικοὺς κατοίκους ποὺ ἐπιδίδονται εἰς τὴν δενδροκομίαν. Θὰ εἶναι δηλαδὴ εὐεργετικὸν ἀπὸ πάσης ἀπόψεως καὶ δι' ὅλο τὸ Νησί. Ἀλλὰ ὅλα αὐτά, ὑπὸ τὴν προϋπόθεσιν νὰ ἐξοικονομηθοῦν περὶ τὰ 50 κυβικὰ μέτρα ὕδατος ἡμερησίως διὰ τὴν συντήρησίν του. Αἱ ὑπάρχουσαι πηγαὶ ἀποδίδουν τώρα περὶ τὰ 35 κυβικά. Ἂν ἀνοιχθῇ καὶ τρίτο πηγάδι εἰς τὸ κτῆμα Ἁγίου Θεοδώρου, ἡ ὅλη ποσότης θὰ ἐξασφαλισθῇ. Νομίζομεν ὅτι διὰ τὸ τρίτο αὐτὸ πηγάδι, πρέπει νὰ ἐνδιαφερθοῦν ὅλοι. Ὄχι μόνον ἡ ἐπιτροπὴ Ἁγίου Θεοδώρου. Ἀλλὰ καὶ ὅλαι αἱ κοινότητες Διὰ τὴν ἐπιτροπὴν Ἁγίου Θεοδώρου τὸ πρᾶγμα εἶναι δύσκολον, διότι καὶ πτωχὸ εἶναι τὸ προσκύνημα καὶ πολλὰς ἀκόμη ὑποχρεώσεις ἔχει. Δι' ὅλας μαζὶ τὰς κοινότητας ἡ δαπάνη κατασκευῆς τοῦ νέου φρέατος εἶναι ἀσήμαντος. Ἔπειτα τὸ φυτώριον πρόκειται νὰ βοηθήσῃ ὅλο τὸ νησί, ὄχι μόνον τὸ προσκύνημα. Ἀφοῦ λοιπὸν τὰ ὠφέλη θὰ εἶναι κοινά, διατί νὰ μὴ εἶναι καὶ αἱ θυσίαι κοιναί; Τὸ ἔργον πάσης θυσίας νὰ προχωρήσῃ.

ΕΒΡΑΒΕΥΘΗΣΑΝ Οἱ ΑΔΕΛΦΟΙ ΒΟΒΟΛΙΝΗ ΑΠΟ ΤΗΝ ΑΚΑΔΗΜΙΑ

Κατὰ τὴν τελευταίαν πανηγυρικὴν συνεδρίαν τῆς Ἀκαδημίας Ἀθηνῶν ἀπενεμήθη ὑπὸ τοῦ Ἀνωτάτου Πνευματικοῦ Ἱδρύματος τῆς Χώρας βραβεῖον εἰς τοὺς ἀδελφοὺς Σπυρίδωνα καὶ Κωνσταντῖνον Βοβολίνη διὰ τὴν παρ' αὐτῶν συγγραφὴν καὶ ἔκδοσιν τοῦ ἔργου «Μέγα Ἑλληνικὸν Βιογραφικὸν Λεξικόν». Εἰς τὴν ἀναγνωσθεῖσαν ὑπὸ τοῦ Γενικοῦ Γραμματέως τῆς Ἀκαδημίας κ. Α. Ὀρλάνδου ἔκθεσιν ἀναφέρεται ὅτι τὸ «Μέγα Ἑλληνικὸν Βιογραφικὸν Λεξικόν» ἀποτελεῖ ἐξαίρετον συμβολὴν εἰς τὴν Ἱστορίαν τῶν ἐπιφανῶν προσωπικοτήτων τοῦ νεωτέρου Ἑλληνισμοῦ, καὶ πλουσίαν πηγήν, ἐξ ἧς δύναται νὰ ἀντλήσῃ πᾶς ἐνδιαφερόμενος».

ΠΑΝΑΓ. Γ. ΛΕΒΟΥΝΗΣ
ΙΑΤΡΟΣ - ΠΑΘΟΛΟΓΟΣ
Ἐπιμελητὴς Α' Παθολογικῆς Κλινικῆς, Γενικοῦ Κρατικοῦ Νοσοκομείου Πειραιῶς
ΔΙΟΒΟΥΝΙΩΤΟΥ 30
ΠΕΙΡΑΙΕΥΣ
Τηλ. 421.141

Θερμὴ παράκλησις τοῦ Συνεταιρισμοῦ

Ἡ Διοίκησις τοῦ Οἰκοδομικοῦ Συνεταιρισμοῦ Κυθηρίων «Παναγία ἡ Μυρτιδιώτισσα» παρακαλεῖ θερμῶς τοὺς συνεταίρους οἱ ὁποῖοι τυχόν, ἀλλάξουν διεύθυνσιν, νὰ γνωστοποιοῦν τοῦτο εἰς τὸν Συνεταιρισμὸν παρέχοντες πλήρεις τὰς νέας των διευθύνσεις. Τοῦτο διὰ νὰ λαμβάνουν οἱ συνεταῖροι ἐγκαίρως καὶ ἀσφαλῶς κάθε εἰδοποίησιν τῆς Διοικήσεως ἀναφορικῶς μὲ τὰ θέματα καὶ τὴν πορείαν τοῦ Συνεταιρισμοῦ. Ἡ παράλειψις γνωστοποιήσεως τῶν νέων διευθύνσεων, παραβλάπτει τὰ συμφέροντα τῶν ἰδίων τῶν συνεταίρων καὶ δυσχεραίνει τὸ ἔργον τῆς Διοικήσεως.

ΠΑΝΑΓ. Γ. ΚΑΣΙΜΑΤΗΣ
ΚΤΗΜΑΤΟΜΕΣΙΤΗΣ
Γραφεῖον: Βερανζέρου 14
Τηλέφωνον 525.229
Οἰκία: Καισαρείας 37
Νέα Σμύρνη — Τηλ. 963.124

Φώτο Στούντιο Α. Βλαντή
ΠΕΟΦ. ΒΑΣ. ΣΟΦΙΑΣ 63
ΠΕΙΡΑΙΕΥΣ
ΑΡ. ΤΗΛ. 422.411
ΕΓΚΑΡΔΙΕΣ ΕΥΧΕΣ
ΕΠΙ ΤΩ ΝΕΩ ΕΤΕΙ 1964
ΑΝΤ. ΒΛΑΝΤΗΣ
Λ. ΒΑΣ. ΣΟΦΙΑΣ 63
ΠΕΙΡΑΙΕΥΣ
ΠΑΡΑΚΑΛΕΙΣΘΕ ΣΗΜΕΙΩΣΤΕ ΤΟΝ ΝΕΟΝ ΑΡΙΘΜΟΝ ΤΗΛΕΦΩΝΟΥ 422.411

ΑΛΛΗΛΟΓΡΑΦΙΑ

Κον ΝΙΚΟΛΑΟΝ ΜΙΛΙΓΚΑΚΗΝ, εἰς Γκέρμπουργκ Ἀμερικῆς. Εὐχαριστοῦμεν θερμῶς διὰ τὰς καλὰς σας εὐχὰς καὶ τὴν πολύτιμον συνδρομήν σας. Τὸ νέον ἔτος σᾶς εὐχόμεθα εὐτυχὲς καὶ χαρούμενον.

Κον ΓΕΩΡΓΙΟΝ Ν. ΧΑΡΟΝ, εἰς Σύδνεϋ Αὐστραλίας: Θερμῶς εὐχαριστοῦμεν δι' εὐχετήριον ἐπιστολήν σας. Τὸ νέον ἔτος σᾶς εὐχόμεθα νὰ διέλθετε μὲ ὑγείαν καὶ εὐτ

ΔΗΜΙΟΥΡΓΕΙΤΑΙ ΜΕΓΑΛΟ ΦΥΤΩΡΙΟ ΕΙΣ ΤΟ ΚΤΗΜΑ ΑΓΙΟΥ ΘΕΟΔΩΡΟΥ

Καθὼς πληροφορούμεθα τὸ Ὑπουργεῖον Γεωργίας θὰ ἀναλάβη τὴν δενδροφύτευσιν τῆς κτηματικῆς περιουσίας τοῦ ἱεροῦ προσκυνήματος Ἁγίου Θεοδώρου. Ἐπίσης μερίμνη τῆς ἁρμοδίας ὑπηρεσίας, εἰς ὁλόκληρον τὸ τμῆμα τῆς ἐν λόγῳ περιουσίας τὸ ὁποῖον κεῖται παρὰ τὴν δημοσίαν ὁδόν, ἐκτάσεως 15 περίπου στρεμμάτων, θὰ γίνῃ φυτώριον, πρὸς ἐνίσχυσιν τῶν δενδροφυτεύσεων τῆς νήσου. Ἤδη ἡ ἐπιτροπὴ τοῦ Προσκυνήματος βοηθουμένη ἀπὸ τὸν ἀκούραστον κ. Γεώργιον Κόκσμα τοῦ Παγκοσμίου Συμβουλίου Ἐκκλησιῶν, καταβάλλει προσπαθείας διὰ τὴν ἐξεύρεσιν τῆς ἀπαιτουμένης διὰ τὸ φυτώριον ποσότητος ὕδατος, ἡ ὁποία πρέπει νὰ ὑπερβαίνῃ τὰ 40 κυβικὰ μέτρα ἀνὰ 24ωρον. Ἡ ἀνωτέρω ποσότης ὕδατος ἐλπίζεται ὅτι θὰ ἐξασφαλισθῇ ὡς ἑξῆς: 15 κυβικὰ ὕδατος ἀποδίδει ἡ πηγὴ Ἁγίου Θεοδώρου, 20 κυβικὰ ἕτερον πηγάδι κείμενον πλησίον τῆς ἰδιοκτησίας τοῦ προσκυνήματος, τὸ ὁποῖον εὐγενῶς παραχωρεῖται ὑπὸ τοῦ ἰδιοκτήτου, διὰ τὸν ἀνωτέρω κοινωφελῆ σκοπόν, καὶ διὰ τὸ ὑπόλοιπον θὰ ἐπιδιωχθῇ ἡ κατασκευὴ ἑνὸς ἀκόμη φρέατος εἰς τὴν ἰδιοκτησίαν τοῦ προσκυνήματος καὶ εἰς σημεῖον τὸ ὁποῖον ὑπέδειξεν εἰδικὸς ὑδρολόγος καὶ ὅπου κατὰ τὴν γνώμην του εἰς τὸ ὑπέδαφος ὑπάρχει ἀφθονία ὕδατος. Ἡ κεντρικὴ δεξαμενὴ εἰς τὴν ὁποίαν θὰ διοχετεύεται τὸ νερὸ ἀπὸ ὅλα τὰ πηγάδια, κατασκευάζεται κατ' αὐτὰς καὶ εἶναι χωρητικότητος 40 κυβικῶν μέτρων. Ἐπίσης ἐτοποθετήθη μέρος τῶν ὑδροσωλήνων.

ΕΠΕΡΑΤΩΘΗΣΑΝ ΑΙ ΕΡΓΑΣΙΑΙ ΠΕΡΙΜΑΝΔΡΩΣΕΩΣ ΤΟΥ ΝΕΚΡΟΤΑΦΕΙΟΥ ΤΟΥ ΧΩΡΙΟΥ ΠΕΡΛΕΓΚΙΑΝΙΚΑ

ΠΕΡΛΕΓΚΙΑΝΙΚΑ, Ἰανουάριος 1965, (τοῦ ἀνταποκριτοῦ μας).— Πρὸ μηνὸς ἐπερατώθησαν αἱ ἐργασίαι περιμανδρώσεως καὶ εὐπρεπισμοῦ τοῦ νεκροταφείου τοῦ χωρίου μας, τὸ ὁποῖον ἦτο εἰς ἀθλίαν κατάστασιν, καθ' ὅτι εἰς τὸ μέρος τοῦ νεκροταφείου τὸ ἔδαφος ὑπέστη καθίζησιν μὲ συνέπειαν νὰ καταροεύσῃ ὁ μανδρότοιχος. Παραλλήλως ὑπῆρχε κίνδυνος νὰ ἀποκαλυφθοῦν τὰ ὀστᾶ τῶν νεκρῶν, λόγῳ κατολισθήσεως τοῦ ἐδάφους. Διὰ τὴν ἀγορὰν τῶν ὑλικῶν τὰ ὁποῖα ἐχρησιμοποιήθησαν καὶ τὰ ἡμερομίσθια τῶν ἐργασθέντων, ἐχρειάσθη ποσὸν 12 χιλιάδων δραχμῶν, τὰς ὁποίας προσέφερε ἐξ ἰδίων ἡ γνωστὴ εὐεργέτις τοῦ χωρίου μας ἀξιότιμος κυρία Μαριγούλα Ἀθανασίου Κομηνοῦ, τὸ γένος Γ. Κομηνοῦ ἢ Παναγιωτέλη ἡ ὁποία ἀπό τινος χρόνου ἀφίκετο ἐξ Αὐστραλίας. Ἐκτὸς τοῦ νεκροταφείου ἐνένετο ἐξωραϊσμὸς καὶ τοῦ ἱεροῦ ναοῦ τῆς Ὑπεραγίας Θεοτόκου «Ὀδηγητρίας» καὶ ἐτοποθετήθη θαυμάσιος μαρμάρινος σταυρός, δωρηθεὶς ἐπίσης ἀπὸ τὴν εὐσεβεστάτην κ. Μαριγούλαν Ἀθ. Κομηνοῦ. Σημειώνομεν ἰδιαιτέρως ὅτι ἡ κυρία Κομηνοῦ ὄχι μόνον προσέφερεν τὴν ὅλην δαπάνην ὑπερβαίνουσαν τὰς διακοσίας λίρας Αὐστραλίας, ἀλλὰ καὶ ποσωπικῶς εἰργάσθη διὰ τὸ ἔργον. Δύσκολον εἶναι νὰ εὕρωμεν τὰς καταλλήλους λέξεις εὐχαριστίας ποὺ ἀρμόζουν εἰς τὰς χειρονομίας τῆς ἀνωτέρω ἐκλεκτῆς κυρίας.

Ἐπίσης δαπάνες τοῦ ἀγαπητοῦ συμπατριώτου κ. Θεοδώρου Κασιμάτη καὶ τῆς κυρίας του Στέλλας, τὸ γένος Γ. Κομηνοῦ ἢ Παναγιωτέλη, συνετελέσθη ἡ ἀποπεράτωσις τοῦ περιπτέρου εἰς τὴν θέσιν «Πετεινοῦ ράχη» τῆς ὁδοῦ ἀπὸ Ντουριάνικα εἰς Λογοθετιάνικα. Τὸ περίπτερον αὐτὸ εἶναι χρησιμώτατον δι' ὅλους καὶ πρὸ παντὸς διὰ τοὺς "κοιοὺς μαθητὰς οἱ ὁποῖοι μεταβαίνουν ἐν καιρῷ χειμῶνος εἰς τὸ σχολεῖον. Ἡ κατασκευὴ τοῦ περιπτέρου εἶχεν ἀογίσει ἀπὸ ἐτῶν διακοπεῖσα ἐλλείψει χρημάτων. Καὶ ἔτσι ἀπέμενεν ἡμιτελές. Τὸ ἀναπτὸν ζεῦνος Θεοδώρου καὶ Στέλλας Κασιμάτη, τὸ ὁποῖον ἀφίκετο ἐξ Αὐστραλίας, προσέφερεν 1.500 δραγμὰς καὶ τὸ περίπτερον ἐπερατώθη, πρὸς μεγίστην ἀνακούφισιν τῶν κατοίκων τῆς περιοχῆς. Αἱ εὐχαριστίαι ὅλων μας πρὸς τοὺς εὐγενεῖς δωρητὰς εἶναι θεοπαὶ καὶ ἡ εὐγνωμοσύνη μας πρὸς αὐτοὺς παντοτεινή.

ΕΞΩΡΑΪΣΤΙΚΟΣ ΣΥΛΛΟΓΟΣ ΙΔΡΥΘΗ ΕΙΣ ΑΥΛΕΜΟΝΑ ΜΕ ΠΡΩΤΟΒΟΥΛΙΑΝ ΦΙΛΟΠΡΟΟΔΩΝ ΚΑΤΟΙΚΩΝ ΤΟΥ

Πρωτοβουλία φιλοπροόδων κατοίκων τοῦ χωρίου Αὐλέμονας, συνεστήθη ἐκεῖ Σύλλογος, ὑπὸ τὴν ἐπωνυμίαν ἐξωραϊστικὸς Σύλλογος Αὐλέμονος Κυθήρων «Ὁ Ἅγιος Νικόλαος» ὁ ὁποῖος ἐκτὸς τῶν ἄλλων θὰ ἐπιδιώξῃ καὶ τοὺς ἑξῆς σκοπούς. 1) Τὴν ὕδρευσιν τοῦ χωρίου, τὸ ὁποῖον ἀκόμη ἐξυπηρετεῖται μὲ στέρνες. 2) Διασκευὴν τοῦ πρώτου καὶ δευτέρου κάβου τοῦ λιμενίσκου Αὐλέμονος εἰς λιμενοδραχίονας. 3) Ἀναδάσωσιν τῆς ὅλης περιοχῆς. 4) Ἀνένερσιν εἰς Αὐλέμονα Μουσείου τῆς Παλαιοπόλεως. καὶ 5) Τὴν κατασκευὴν διαφόρων ἐξωραϊστικῶν ἔργων πρὸς τουριστικὴν ἀξιοποίησιν τῆς περιοχῆς.

Καθὼς πληροφορούμεθα, τὸ ἀνωτέρω Σωματεῖον ἤρχισεν τὴν δρᾶσιν του, μὲ τὰς αὐθορμήτους εἰσφορὰς φιλοπροόδων συμπατριωτῶν, τὰ ὀνόματα τῶν ὁποίων θὰ δημοσιεύσωμεν εὐχαρίστως, ἐφ' ὅσον ἤθελον σταθῇ. Σημειώνομεν ἐπὶ τῇ εὐκαιρίᾳ, ὅτι ἡ περιοχὴ τοῦ Αὐλέμονος δύναται νὰ ἐξελιχθῇ εἰς τουριστικὸν κέντρον πρώτης γραμμῆς πρὸς ἀνυπολόγιστον ὄφελος τῶν κατοίκων καθὼς καὶ ὁλοκλήρου τῆς νήσου. Διότι συγκεντρώνει τὰ πλεονεκτήματα τῆς θαυμασίας παραλίας, τοῦ ὡραίου τοπίου καὶ τοῦ θρύλου τῆς Παλαιοπόλεως, συνδέεται δὲ μὲ τὰ λοιπὰ χωριὰ διὰ σχετικῶς καλῆς ὁδικῆς ἀστορίας. Ἀπὸ τὴν δραστηριότητα τοῦ νεοϊδρυθέντος Συλλόγου θὰ ἐξαρτηθῇ ἡ ταυτέρα ἀνάπτυξις τοῦ Αὐλέμονος, τὴν ὁποίαν καὶ εὐχόμεθα.

ΥΠΟ ΣΥΜΦΕΡΟΝΤΑΣ ΟΡΟΥΣ Η ΑΝΟΙΚΟΔΟΜΗΣΙΣ ΕΙΣ ΤΟ ΟΙΚΟΠΕΔΟΝ «ΗΝΩΜΕΝΩΝ ΒΟΥΣΤΑΣΙΩΝ»

Πολλοὶ συμπατριῶται, οἱ ὁποῖοι βλέπουν κατεδαφιζόμενον διὰ νὰ ἀνοικοδομηθῇ τὸ κτίριον τῶν «Ἡνωμένων Βουστασίων», τοῦ ἀειμνήστου μεγάλου εὐεργέτου τῆς Νήσου Νικολάου Ι. Τριφύλλη, μᾶς ἐρωτοῦν διὰ νὰ μάθουν τοὺς ὅρους ὑπὸ τοὺς ὁποίους γίνεται ἡ ἀνοικοδόμησις. Ἀπαντῶμεν: Τὸ κτῆμα τοῦτο, ἐπὶ τῆς ὁδοῦ Πανεπιστημίου 58, ἀνήκει κατὰ τὸ ἓν τρίτον αὐτοῦ εἰς τὸ διὰ τῆς διαθήκης συσταθὲν Ἵδρυμα Τριφύλλειον Νοσοκομεῖον καὶ διοικεῖται ὑπὸ τῆς ἐπιτροπῆς, τὴν ὁποίαν ὁμοίως ὁρίζει ἡ διαθήκη τοῦ Νικολάου Τριφύλλη. Δὲν ἀνήκει, διὰ παλαιόν, εἰς τὸ ἐν Ἀθήναις ἑδρεῦον Ἵδρυμα Τριφυλλείου Νοσοκομείου Κυθήρων, τὸ ὁποῖον συνέστησεν ἡ Κεντρικὴ Ἐρανικὴ Ἐπιτροπὴ καὶ τὸ δωρητήριον συμβόλαιον τοῦ κτήματος Συντριβάνι, τοῦ ὁποίου Ἱδρύματος σήμερον προεδρεύει ὁ κ. Ἰωάννης Φώτιος, ἀλλὰ εἰς τὸ ἐν Κυθήροις ἑδρεῦον Ἵδρυμα Τριφυλλείου Νοσοκομείου, τοῦ ὁποίου σήμερον προεδρεύει ὁ Σεβασμιώτατος Μητροπολίτης Κυθήρων κ. κ. Μελέτιος.

Διὰ πᾶσαν λοιπὸν πληροφορίαν οἱ ἐνδιαφερόμενοι δέον νὰ ἀπευθύνωνται εἰς Κύθηρα εἰς τὸν Σεβασμιώτατον καὶ τὸ συμβούλιόν του. Ἐκεῖθεν θὰ ἔχουν ὑπευθύνους πληροφορίας. Ἡμεῖς μόνον διαδόσεις ἔχομεν ἀκούσει ἄλλας ἐπαινετικὰς διὰ τοὺς ὅρους ἀνοικοδομήσεως ἄλλας ἐπικριτικάς. Υπεύθυνον πληροφορίαν δὲν ἔχομεν, καὶ ἑπομένως ὑπεύθυνον ἀπάντησιν εἰ- ρωοτοῦντας δὲν ἠδυνάμεθα νὰ δώσωμεν. Ἡ γνώμη μας εἶναι ὅτι κατὰ τὴν σύμβασιν τῆς ἀνοικοδομήσεως τὸ ἁρμόδιον Ἵδρυμα θὰ κατέβαλε κάθε φροντίδα διὰ τὴν κατοχύρωσιν τῶν συμφερόντων τοῦ Νοσοκομείου.

ΜΙΑ ΥΠΕΡΟΧΟΣ ΚΥΘΗΡΑΪΚΗ ΟΙΚΟΓΕΝΕΙΑ

Ἡ χαριτωμένη οἰκογένεια Ἐμμανουὴλ καὶ Ἄννας Ἀρώνη ποὺ εἶναι ἐγκατεστημένη εἰς Σύδνεϋ τῆς Αὐστραλίας. Ὁ κ. Ἐμμανουὴλ Ἀρώνης εἶναι καθηγητὴς τῆς ἠλεκτροχημείας εἰς τὸ πανεπιστήμιον τοῦ Σύδνεϋ καὶ κατέχει ἐπίζηλον θέσιν μεταξὺ τοῦ ἐπιστημονικοῦ κόσμου τῆς Αὐστραλίας. Ἡ κυρία του εἶναι θυγάτηρ τοῦ ἐκλεκτοῦ συμπατριώτου μας κ. Θεοδώρου Πασχάλη ἐξ Ἀρωνιαδίκων. Τὴν φωτογραφίαν ἔθεσεν εὐγενῶς εἰς τὴν διάθεσίν μας ὁ θεῖος τοῦ κ. Ἀρώνη, φίλτατός μας κ. Παναγιώτης Ἐμμ. Ἀρώνης, ὅστις ἀφιχθεὶς ἐξ Ἀμερικῆς ἐγκατεστάθη εἰς τὰς Ἀθήνας. Ὑπερήφανος διὰ τὸν ὑπέροχον ἀνεψιόν του, ὁ κ. Π. Ἀρώνης μᾶς πληροφορεῖ ὅτι λίαν συντόμως ἡ οἰκογένεια τοῦ διακεκριμένου καθηγητοῦ θὰ ἐπισκεφθῇ τὴν πατρίδα. Τοῦτο καὶ εὐχόμεθα νὰ πραγματοποιηθῇ τὸ ταχύτερον.

Ἡ Κυθηραϊκὴ Ἀδελφότης Κουνηνολάνδης ἐπεκράτησεν εἰς τὸν ἀγῶνα διὰ τὴν περιουσίαν τοῦ Γεωργίου Σκλάβου

Τὸ ἔτος 1948 ἀπεβίωσεν εἰς Μπρίσμπαν τῆς Αὐστραλίας ὁ ἀείμνηστος συμπατριώτης Γεώργιος Σκλάβος ἢ Τζωρτζιός. Διὰ τῆς διαθήκης του κατέλειπεν εἰς τὴν Κυθηραϊκὴν Ἀδελφότητα Κουνησλάνδης Αὐστραλίας, κατὰ ψιλὴν κυριότητα δύο ἀκίνητα. Μίαν οἰκίαν μικρᾶς μᾶλλον ἀξίας καὶ τὸ ἥμισυ ἑνὸς κτηρίου κειμένου εἰς κεντρικωτάτην θέσιν τῆς πόλεως Μπρίσμπαν, σημαντικῆς ἀξίας. Ταῦτα κατὰ ψιλὴν κυριότητα ὁρίσας νὰ τὰ καρποῦται ἐφ' ὅρου ζωῆς της ἡ σύζυγός του. Μετὰ τὸν θάνατον τῆς συζύγου του, ὥριζεν ὁ ἀείμνηστος Γεώργιος Σκλάβος ἡ ἀνωτέρω περιουσία νὰ περιέλθῃ εἰς τὴν Κυθηραϊκὴν Ἀδελφότητα, ἐπὶ τῷ σκοπῷ ἱδρύσεως ἢ συντηρήσεως Νοσοκομείου ἢ Σανατορίου εἰς Κύθηρα.

Ὅμως ἡ διαθήκη αὐτὴ τοῦ Γεωργίου Σκλάβου εἶχεν πολλὰς περιπετείας. Καὶ ἡ Κυθηραϊκὴ Ἀδελφότης Κουηνσλάνδης ἐπὶ σειρὰν ἐτῶν ἐπάλαισεν κυριολεκτικῶς διὰ νὰ ἐπιτύχῃ τὴν κατοχύρωσιν τῶν συμφερόντων τοῦ Κυθηραϊκοῦ λαοῦ, κατὰ τὴν βούλησιν τοῦ ἀειμνήστου Γεωργίου Σκλάβου.

Πράγματι εὐθὺς ὡς ἐδημοσιεύθη ἡ διαθήκη, ἡ σύζυγος τοῦ μεταστάντος, προσέβαλε τὸ κῦρος αὐτῆς εἰς τὰ δικαστήρια τῆς Αὐστραλίας ἐπιδιώκουσα νὰ ἀκυρώσῃ τοὺς ὅρους τοὺς ἀναφερομένους εἰς τὴν ἴδρυσιν ἢ συντήρησιν Νοσοκομείου ἢ Σανατορίου. Πρόεδρος τῆς Κυθηραϊκῆς Ἀδελφότητος ἦτο ὁ γνωστὸς φιλόπατρις Κυθήριος κ. Γεώργιος Ἐμμ. Βενέρης, τὸ δὲ συμβούλιον, τοῦ ὁποίου δὲν ἐνθυμοῦμεθα αὐτὴν τὴν στιγμὴν τὴν ἀκριβῆ σύνθεσιν, ἀπετελεῖτο ἐπίσης ἀπὸ ἐνθέρμους καὶ φιλοπάτριδας Κυθηρίους τῆς περιφερείας. Καὶ ἡ μάχη ἤρχισεν μὲ ἐπιμονὴν ἑκατέρωθεν. Διῆλθεν ἀπὸ πολλὰς φάσεις, ἐδαπανήθησαν πολλὰ χρήματα, καὶ ἀπὸ δικαστηρίου εἰς δικαστήριον, ἡ τύχη τῆς κληρονομίας πολλάκις διεκυμάνθη. Ὁ ἀγὼν διήρκεσεν ἐπὶ ἔτη. Τελικῶς ἐδικαιώθη ἡ Κυθηραϊκὴ Ἀδελφότης καὶ τὰ προαναφερθέντα ἀκίνητα ἀνεγνωρίσθησαν ὡς ἀνήκοντα εἰς τὸν Κυθηραϊκὸν λαόν, μέσω τῆς Κυθηραϊκῆς Ἀδελφότητος πρὸς ἰκανοποίησιν τῶν ἐν τῇ διαθήκῃ καθοριζομένων σκοπῶν. Μετὰ τὸν κ. Γεώργιον Βενέρην, προήδρευσεν ἕνα διάστημα ὁ κ. Γεώργιος Βασιλείου Κασιμάτης καὶ ἐν συνεχείᾳ ὁ κ. Ἐμμανουὴλ Εὐαγγέλου Βενάρδος. Ἅπαντες καὶ τὰ ἐκάστοτε συμβούλια τῆς Ἀδελφότητος ἔπραξαν τὸ καθῆκον των εἰς τὸ ἀκέραιον καὶ μὲ πατριωτικὸν παλμόν. Πρὸ τριετίας περίπου ἀπεβίωσεν ἡ σύζυγος τοῦ ἀειμνήστου Γεωργίου Σκλάβου. Καὶ κατὰ τὴν τελικὴν ἀπόφασιν τοῦ δικαστηρίου ἔπρεπε ἡ περιουσία τῆς διαθήκης νὰ ἀποδοθῇ πλήρως εἰς τὴν Κυθηραϊκὴν Ἀδελφότητα ἵνα μεριμνήσῃ διὰ τὴν ἰκανοποίησιν τῶν σχετικῶν ὅρων τῆς διαθήκης. Ὅμως ἀπὸ ἐδῶ ἀρχίζει νέα περιπέτεια, νέα δικαστήρια, νέοι ἀγῶνες, κυρίως διὰ τὸ πολύτιμον ἀκίνητον τῆς ὁδοῦ Ἀδελαΐδος, τοῦ ὁποίου κατὰ τὸ ἥμισυ μὲν ἦτο ἰδιοκτήτης ἡ Κυθηραϊκὴ Ἀδελφότης, κατὰ δὲ τὸ ἕτερον ἥμισυ οἱ κληρονόμοι τῆς Μαρίας Σκλάβου, συζύγου τοῦ Γεωργίου Σκλάβου. Οἱ τελευταῖοι ἐζήτησαν ἀναγκαστικὴν διανομήν. Καὶ ἐπειδὴ δὲν ἐπιδέχεται τοῦτο μερισμὸν ἐτέθη τὸ ζήτημα ἐνώπιον τοῦ δικαστηρίου νὰ ἐπιτρέψῃ ἢ μᾶλλον νὰ διατάξῃ τὴν ἐκποίησιν. Καὶ τοῦτο μὲ τὴν σκέψιν ὅτι οἱ κληρονόμοι τῆς Μαρίας Σκλάβου, ὡς πλεονεκτοῦντες ἔναντι οἱουδήποτε τρίτου, θὰ ἐγένοντο κύριοι τοῦ ὅλου κτηρίου εἰς ἐξευτελιστικὴν τιμήν. Καὶ ἐσκέπτοντο ὀρθῶς ἀπὸ ἐπιχειρηματικῆς ἀπόψεως. Μόνον ποὺ αἱ σκέψεις των δὲν ἐκαποποφόρησαν, διότι εἶχον ἀντίδικον τὴν σκιὰν τοῦ μακαρίτου Σκλάβου, καὶ τὴν προσωπικότητα τοῦ προέδρου τῆς Κυθηραϊκῆς Ἀδελφότητος ἐνισχυμένην μὲ τὴν ὁμόθυμον ὑποστήριξιν ὁλοκλήρου τοῦ συμβουλίου τῆς Κυθηραϊκῆς Ἀδελφότητος. Εἴπομεν οἱ λογαριασμοὶ ἦσαν ὀρθοί. Ἄπαξ καὶ θὰ ἐδίδετο ἡ συγκατάθεσις τῶν ἁρμοδίων Αὐστραλιανῶν ἀρχῶν διὰ τὴν πώλησιν, ἄλλος ἀγοραστὴς δὲν ἠδύνατο νὰ ὑπάρξῃ. Διότι ὁ συγκληρονόμος δηλαδὴ ἡ Κυθηραϊκὴ Ἀδελφότης, δὲν ἔχει τὰ χρήματα ποὺ χρειάζονται νὰ πλειοδοτήσῃ. Τρίτος ἄλλος δὲν θὰ προσήρχετο διότι θὰ ἔπρεπε νὰ τὸ ἀγοράσῃ ὁλόκληρο καὶ οἱ ἰδιοκτῆται τοῦ ἑτέρου ἡμίσεως θὰ τὸ ἀνεβίβαζον εἰς ἀνώτερον ὕψος. Εἶναι ἄλλως τε παλαιὸν κτήριον, καὶ θὰ χρειασθῇ μεγάλα κεφάλαια διὰ νὰ ἀξιοποιηθῇ καὶ νὰ ἀποφέρῃ ἰκανοποιητικὸν εἰσόδημα.

Νέος λοιπὸν ἀγὼν δικαστικὸς καὶ διοικητικὸς ἤρχισεν μεταξὺ ὅσων ἐπεδίωκαν τὴν ἀναγκαστικὴν διανομὴν καὶ τῆς ἀδελφότητος ποὺ ἐπεδίωκε τὴν παράτασιν τῆς ὑφισταμένης καταστάσεως. Καὶ εἶναι εἰς τὸ ἐνεργητικὸν τοῦ προέδρου κ. Βενάρδου καὶ τοῦ Δ. Σ. τῆς Ἀδελφότητος ὅτι καὶ πάλιν ἐπεκράτησεν εἰς τὴν σκληρὰν μάχην, ἡ ὁποία καὶ εἰς κόπους καὶ εἰς ἀγωνίας καὶ εἰς χρήματα ἐστοίχισε πολλά. Πάντως ἡ τελικὴ ἀπόφασις τοῦ ἁρμοδίου δικαστηρίου τῆς Κουνησλάνδης, ἐδικαίωσεν τὴν Ἀδελφότητα, καὶ κατησφάλισεν τὰ συμφέροντα τοῦ Κυθηραϊκοῦ λαοῦ. Ὁ πρόεδρος τῆς Κυθηραϊκῆς Ἀδελφότητος κ. Ἐμμανουὴλ Βενάρδος ὁ ὁποῖος μὲ ἀνέκφραστον ζῆλον καὶ ἐπιμονὴν ἠγωνίσθη χωρὶς οὔτε κόπους, οὔτε ἀτομικὰς θυσίας νὰ ὑπολογίσῃ εἶναι ἄξιος τῆς εὐγνωμοσύνης τοῦ Κυθηραϊκοῦ λαοῦ. Ὁμοίως εἶναι ἄξιοι θερμῶν συγχαρητηρίων ὁλόκληροον τὸ Συμβούλιον τῆς Κυθηραϊκῆς Ἀδελφότητος, διότι ὅλοι ὁλοψύχως συνέβαλον εἰς τὴν ἐπιτυχίαν τοῦ ἀγῶνος.

Τὴν 17ην Ἰανουαρίου ἐπαναλαμβάνεται ὁ διαγωνισμὸς διὰ τὴν ἐκποίησιν τοῦ ἀκινήτου τοῦ Γεωργίου Κασιμάτη

Τὴν Κυριακὴν 27 Δεκεμβρίου διεξήχθη εἰς τὴν αἴθουσαν τοῦ Πρωτοδικείου Ἀθηνῶν παρουσίᾳ τῆς κατὰ νόμον ἁρμοδίας ἐπιτροπῆς ἡ δημοπρασία προς ἐκποίησιν τοῦ ἐν Ἀθήναις ἀκινήτου τῶν κληρονόμων Γεωργίου Γρηγορίου Κασιμάτη, τὸ ὁποῖον οἱ ἀνωτέρω εὐγενεῖς καὶ φιλοπάτριδες Κυθήριοι ἐδώρισαν πρὸς τὸ ἐν Ἀθήναις ἵδρυμα «Τριφύλλειον Νοσοκομεῖον Κυθήρων» πρὸς ἵδρυσιν Γηροκομείου εἰς Κύθηρα. Ἡ δημοπρασία τῆς 27ης Δεκεμβρίου ἦτο ἡ τρίτη ποὺ ἐγένετο διὰ τὸ αὐτὸ ἀκίνητον. Αἱ προηγούμεναι ἐγένοντο κατὰ Ἰούνιον καὶ Αὔγουστον 1964, χωρὶς νὰ φέρουν ἱκανοποιητικὸν ἀποτέλεσμα. Ὅπως καὶ κατὰ τὰς προηγουμένας καὶ εἰς τὴν δημοπρασίαν τῆς 27ης Δεκεμβρίου κατώτατον ὅριον προσφορᾶς εἶχεν ὁρισθῆ ὑπὸ τοῦ Δ. Σ. τοῦ Τριφυλλείου Νοσοκομείου τὸ ποσὸν τῶν 2.100.000 δραχμῶν. Ἡ δημοπρασία τὴν φορὰν αὐτὴν ἀπέδωσεν ἱκανοποιητικὸν ἀποτέλεσμα. Τελευταῖος πλειοδότης μὲ προσφορὰν 2. 601.000 δραχμῶν ἀνεδείχθη ὁ γνωστὸς μεγαλοεπιχειρηματίας οἰκοδομικῶν ἐργασιῶν κ. Μακρῆς, ἐπ' ὀνόματι τοῦ ὁποίου καὶ ἐκλείσεν ἡ δημοπρασία.

Ὅμως τὴν 28ην Δεκεμβρίου ὁ ἐκ τῶν λαβόντων μέρος εἰς τὴν δημοπρασίαν κ. Ἀθανασόπουλος ἐκπρόσωπος μεγάλης καὶ γνωστῆς οἰκοδομικῆς ἑταιρίας, ὑπέβαλεν εἰς τὸ Ἵδρυμα ἀντιπροσφορὰν μὲ τὸ ποσὸν τῶν 2.655.000. Κατόπιν αὐτοῦ τὸ Διοικητικὸν Συμβούλιον τοῦ Ἱδρύματος, ἔχον τὸ ἐκ τοῦ νόμου δικαίωμα, καὶ ἐπιδιώκον νὰ ἐπιτύχῃ τὸ μεγαλύτερον δυνατὸν ποσόν, χάριν τοῦ φιλανθρωπικοῦ σκοποῦ εἰς τὸν ὁποῖον θὰ διατεθῇ τὸ εἰσπραχθησόμενον χρῆμα, ἀπεδέχθη τὴν ἀντιπροσφορὰν καὶ προεκήρυξεν ἐπαναληψὶν τῆς δημοπρασίας διὰ τὴν 17ην Ἰανουαρίου, προέβη δὲ καὶ εἰς ὅλας τὰς ἐνδεδειγμένας ἐνεργείας διὰ τὴν εὐρυτέραν γνωστοποίησιν αὐτῆς. Ὡς ἀντιλαμβάνονται οἱ ἀναγνῶσται μας, τὸ πρόβλημα χρηματοδοτήσεως τοῦ κτιριακοῦ συγκροτήματος τοῦ Γηροκομείου, ἐπελύθη μὲ τὴν δωρεὰν κληρονόμων Γεωργίου Γρηγορίου Κασιμάτη, καθ' ὅτι καὶ οὐδεὶς ἄλλος ἐὰν δὲν πλειοδοτήσῃ, πάλιν τὸ ἀκίνητον θὰ ἀποφέρῃ 2.655.000 δραχμές.

Τὸ Γηροκομεῖον θὰ ἀνεγερθῇ εἰς Ποταμόν, ἐπὶ οἰκοπέδου τὸ ὁποῖον ἐδώρισαν πρὸς τὸν σκοπὸν αὐτόν, κατὰ τὸ ἓν ἥμισυ ὁ κ. Γρηγόριος Γ. Κασιμάτης καὶ κατὰ τὸ ὑπόλοιπον ὅλοι ὁμοῦ οἱ κληρονόμοι τοῦ ἀειμνήστου Γεωργίου Γρ. Κασιμάτη. Τοῦτο, ὡς γνωστόν, κεῖται παρὰ τὴν ὁδὸν Ποταμοῦ — Ἀγ. Πελαγίας καὶ πλησίον τοῦ Δημοτικοῦ Σχολείου Ποταμοῦ.

Τὸ ἐν Κυθήροις κλιμάκιον τοῦ Παγκοσμίου Συμβουλίου Ἐκκλησιῶν, τοῦ ὁποίου προΐσταται ὁ γνωστὸς μηχανικὸς κ. Γεώργιος Κόκσμα, παρέχει ἡν πολύτιμον τεχνικήν του βοήθειαν δωρεάν. Οὕτω ὁ κ. Κόκσμα ἐξεπόνησεν τὰ σχέδια τοῦ Γηροκομείου, τὰ ὁποῖα τὸ ἐν Ἀθήναις Ἵδρυμα «Τριφύλλειον Νοσοκομεῖον Κυθήρων» ὑπέβαλεν πρὸς ἔγκρισιν εἰς τὰς τεχνικὰς ὑπηρεσίας τοῦ Ὑπουργείου Κοινωνικῆς Προνοίας. Μετὰ τὴν τελικὴν ἔγκρισιν θὰ προκηρυχθῇ διαγωνισμὸς διὰ τὴν ἀνάθεσιν ἐργολάβου καὶ τὴν ἔναρξιν τῶν ἐργασιῶν.

Τὸ σχέδιον τοῦ Γηροκομείου, λεπτομερῆ περιγραφὴν τοῦ ὁποίου θὰ δημοσιεύσωμεν εὐθὺς ὡς ἐγκριθῇ τοῦτο ἀπὸ τὸ ἁρμόδιον Ὑπουργεῖον, προβλέπει τὴν δυνατότητα ἀνέτου παραμονῆς ὑπὲρ τεσσαράκοντα γερόντων ἀμφοτέρων τῶν φύλων. Θὰ εἶναι ἡμιδιώροφον, θὰ διαθέτῃ εὐρύχωρα δωμάτια μὲ ἕνα, δύο καὶ τέσσερα κρεβάτια ἐπαρκεῖς χώρους ὑγιεινῆς, αἴθουσαν ἐπισκεπτῶν, εὐρύχωρον τραπεζαρίαν, μαγειρεῖον πλυντήριον, πλήρεις ἐγκαταστάσεις θερμάνσεως, ἠλεκτρισμοῦ καὶ ὑδρεύσεως, δωμάτια παραμονῆς τοῦ ἐφημερεύοντος προσωπικοῦ, γραφεῖα διευθύνσεως καὶ ὑπηρεσιῶν, χώρους ἀποθηκεύσεως καὶ πᾶν ὅτι ἀπαιτεῖται διὰ μίαν ἄνετον καὶ πολιτισμένην διαβίωσιν τῶν γερόντων.

Εἰσφοραὶ καὶ ἀφιερώσεις τῶν φιλοθρήσκων πρὸς τὸ Ἵδρυμα «Παναγία Μυρτιδιώτισσα»

Δημοσιεύομεν κατωτέρω τὴν τακτικὴν κατάστασιν τῶν πρὸς τὸ Ἱερὸν μας Καθίδρυμα «Παναγία Μυρτιδιώτισσα» γενομένων δωρεῶν εἰς εἶδη καὶ εἰς χρήματα, κατὰ τὸ ἀπὸ 1ης Σεπτεμβρίου μέχρι 31ης Δεκεμβρίου 1964 χρονικὸν διάστημα.

ΔΩΡΕΑΙ ΕΙΣ ΕΙΔΟΣ

Βιόλα σύζ. Γεωργίου Στάθη μίαν κουβέρτα καμηλό. Ἐμμανουὴλ Γεώργ. Καλλίγερος, τεχνίτης μωσαϊκῶν, μωσαϊκὰ ἀξίας 7.000. Τούλα συζ. Διονυσίου Κουλεντιανοῦ ἓξ (6) σενδόνια σκούρα. Ἀνώνυμος μίαν κουβέρτα ἐγχωρίου κατασκευῆς. Ἀνώνυμος, ἓν ζεῦγος μαξιλαροθήκες. Ἀνώνυμος ἕνα τραπεζομάντηλον καὶ 12 πετσέτες λινές. Ἀνώνυμος δύο χράμια ἐγχώρια. Χριστίνα χήρα Β. Κουρεμπανᾶ δώδεκα δοχεῖα καθαριότητος πλαστικὰ μετὰ τῶν ἐξαρτημάτων των. Ἀνώνυμος ἕνα σεμὲν καὶ δύο πετσετάκια, Μηνᾶς Γλυτσὸς ἕνα σὲτ μαχαιριῶν κουζίνας. Φρόσω Ἰωάννου Ταμβάκη ἕνα χράμι. Ἀγγέλα Κασιμάτη μία κουβέρτα. Αἰκατερίνη χήρα Παναγ. Λεονταράκη τριάκοντα ἑπτὰ (37) μέτρα ἐκλεκτοῦ ὑφάσματος (διὰ στὸρ ἡγουμενείου), εἰς μνήμην τοῦ συζύγου της. Ἀνώνυμος τρεῖς πετσέτες προσώπου, ἓξ (6) πετσέτες κουζίνας, τέσσερις (4) μαξιλαροθήκες καὶ τέσσερα (4) σενδόνια λινά.

ΔΩΡΕΑΙ ΕΙΣ ΧΡΗΜΑ

Μαριέττα Ἐμμ. Ποτήρη δρχ. 500 εἰς μνήμην τοῦ ἀδελφοῦ της Παναγιώτου. Βασιλεία συζ. Βίκτωρος Τεσταθεράτα μέσω τοῦ πατρός της Διαμαντῆ Νοταρᾶ λ. Αὐστρ.