ΑΘΗΝΑΙ
ΠΕΡΙΟΔΟΣ Β'.
31 ΑΥΓΟΥΣΤΟΥ 1959
ΕΤΟΣ 23ον — ΑΡΙΘ. 225

ΚΥΘΗΡΑΪΚΗ ΔΡΑΣΙΣ

ΑΝΕΞΑΡΤΗΤΟΣ ΕΦΗΜΕΡΙΣ - ΟΡΓΑΝΟΝ ΤΟΥ ΚΥΘΗΡΑΪΚΟΥ ΛΑΟΥ

ΙΔΙΟΚΤΗΤΗΣ - ΔΙΕΥΘΥΝΤΗΣ
ΙΩΑΝΝΗΣ Σ. ΚΑΣΙΜΑΤΗΣ
ΑΘΗΝΑΙ
ΑΚΑΔΗΜΙΑΣ 716 — Τηλέφ. 621.001

ΔΙΑΧΕΙΡΙΣΤΗΣ
Ν. ΖΑΝΤΙΩΤΗΣ
Γ' ΣΕΠΤΕΜΒΡΙΟΥ 16

ΤΟ ΑΓΡΟΤΙΚΟΝ ΖΗΤΗΜΑ

ΕΡΩΤΗΜΑ ΠΡΟΣ ΤΟΝ κ. ΕΜΜ. ΣΚΟΡΔΙΛΗΝ

Ἐν σχέσει μὲ τὸ σπουδαιότατον καὶ ζωτικὸν ζήτημα τῆς συνταξιοδοτήσεως τοῦ Ἀγροτικοῦ κόσμου, ἡ ὁποία, κατὰ τὴν κρίσιν μας ὀφείλει νὰ εἶναι τὸ βασικὸν καὶ κύριον αἴτημα τῶν ἀγροτῶν μας πρὸς τὴν κυβέρνησιν καὶ τοὺς πολιτευτάς, μέχρι τῆς ἱκανοποιήσεώς του, ὁ πρώην βουλευτὴς Πειραιῶς καὶ νῆσων διακεκριμένος συμπατριώτης κ. Ἐμμανουὴλ Σκορδίλης, εἶχεν καταθέσει ἐρώτησιν εἰς τὴν Βουλὴν κατὰ τὸ ἔτος 1957 ἔχουσαν οὕτω:

«Ὁ ἀγροτικὸς κόσμος ἀποτελεῖ τὴν πολυπληθεστέραν μερίδα τοῦ ἑλληνικοῦ λαοῦ. Δι' αὐτὸ πᾶν μέτρον, τὸ ὁποῖον λαμβάνεται καὶ συντελεῖ εἰς τὴν ἐξύψωσιν τοῦ βιοτικοῦ καὶ πολιτιστικοῦ των ἐπιπέδου, ἀντανακλᾶ ἄμεσα ἐπωφελῆ ἀποτελέσματα δι' ὁλόκληρον τὴν χώραν». Οὐδεὶς διαφωνεῖ ἐπὶ τῶν ἀνωτέρω. Θέμα, ὅμως, ἀπασχολοῦν τοὺς ἀγρότας μας — τὴν σπονδυλικὴν στήλην τοῦ πληθυσμοῦ τῆς χώρας — εἶναι ἀναμφισβητήτως καὶ ἡ ἀσφάλισίς των, εἰς τρόπον ὥστε νὰ δύνανται νὰ λάβωσι καὶ αὐτοί, ὅταν ἀποσύρωνται τοῦ σκληροῦ ἐπαγγέλματος λόγῳ ἀσθενείας ἢ γήρατος, μίαν μικρὰν σύνταξιν, διὰ νὰ ἀντιμετωπίζουν τὴν ἀσθένειαν καὶ τὰ γηρατειὰ ἀφ' ἑνὸς καὶ νὰ μὴ γίνωνται βάρος στοὺς δικούς των ἀφ' ἑτέρου.

»Τὸ αἴτημα τῆς ἀσφαλίσεώς των, διὰ τὴν ὁποίαν εὐχαρίστως προσφέρονται εἰς τὴν καταβολὴν τῶν εἰσφορῶν, μοῦ ὑποβάλλεται εἰς κάθε περιοδείαν μου εἰς τὰς ἀγροτικὰς περιοχὰς Τροιζηνίας καὶ Μεθάνων καὶ εἶναι δικαιότατον. Εἶναι ἐπιτακτικὴ ἀνάγκη νὰ γίνῃ τοῦτο.

»Ἐρωτῶ τοὺς ἀξιοτίμους κ. κ. ὑπουργοὺς Γεωργίας καὶ Ἐσωτερικῶν καὶ παρακαλῶ νὰ πληροφορήσουν τὸ Σῶμα, ἐὰν ἀντιμετωπίζεται τὸ θέμα τῆς ἀσφαλίσεως τῶν ἀγροτῶν μας».

Τὴν ἐρώτησιν αὐτήν, δημοσιευθεῖσαν εἰς τὸ ὑπ' ἀριθμὸν 211 φύλλον τῆς ἐφημερίδος μας ὑπὸ ἡμερομηνίαν 30)4)57 ἀναδημοσιεύομεν καὶ σήμερον, διὰ νὰ ἀποταθῶμεν προσωπικῶς πρὸς τὸν φίλτατον κύριον Σκορδίλην, καὶ νὰ τὸν ἐρωτήσωμεν μὲ τὴν σειράν μας, Ἐλάβατε κ. Σκορδίλη καμμίαν ἐλπιδοφόρον ἀπάντησιν εἰς τὴν ἐρώτησίν σας, ἡ ὁποία τόσον ἐνδιαφέρει τὸν Ἀγροτικὸν κόσμον ὁλοκλήρου τῆς Ἑλλάδος, φυσικὰ δὲ καὶ τοὺς ἀγρότας τῆς νήσου μας;

Διότι εἰς τὸ πενταετὲς σχέδιον τὸ ὁποῖον ἐξήγγειλεν ἡ Κυβέρνησις, ἀτυχῶς, οὐδὲν σχετικὸν εἴδομεν νὰ προγραμματίζεται. Τοῦτο μᾶς ἀνησυχεῖ ζωηρῶς. Ἐνῶ δι' ὅλας τὰς ἐπαγγελματικὰς τάξεις εὑρίσκεται τρόπος καὶ δυνατότης νὰ ἀσφαλισθοῦν κατὰ τῆς ἀσθενείας καὶ τοῦ γήρατος, διὰ τοὺς Ἀγρότας οὐδεὶς μεριμνᾶ. Διατί αὐτὴ ἡ ἀντεθνικὴ ἀδικία νὰ συνεχίζεται καὶ σήμερον ὅτε εὑρισκόμεθα εἰς τὴν ἐποχὴν τῆς ἀτομικῆς ἐνεργείας καὶ τῶν μυρίων ὅσων κατακτήσεων τοῦ ἀνθρωπίνου πολιτισμοῦ; Διατί;

Παρακολουθοῦμεν μὲ πόσην εὐκολίαν θεσπίζονται αἱ διάφοροι εἰδικαὶ εἰσφοραὶ διὰ τὴν ἐξυπηρέτησιν ἄλλων σκοπῶν, καὶ διεωτώμεθα, διατὶ νὰ μὴ θεσπισθῇ καὶ μιὰ εἰδικὴ εἰσφορὰ ἐπὶ τῆς τιμῆς παντὸς γεωγικοῦ προϊόντος ὑπὲρ τῆς συνταξιοδοτήσεως τῶν Ἀγροτῶν; Τὸ σύνολον τοῦ ὑγιοῦς σκεπτομένου φιλοπάτριδος Ἑλληνικοῦ λαοῦ, μετ' εὐχαριστήσεως θὰ ὑπεβάλλετο εἰς μίαν, ἀνεπαίσθητον ἄλλωστε, ἐπιβάρυνσιν, προκειμένου νὰ ἀσφαλισθῇ αὐτὴ ἡ βάσις τοῦ Ἔθνους, ὡς εἶναι ὁ ἀγροτικὸς καὶ παραγωγικὸς κόσμος καὶ νὰ θεμελιωθοῦν ἐπὶ γοανιτώδους βάσεως αἱ προϋποθέσεις διὰ νὰ κατοπολεμηθῇ ἡ ὀστυφιλία καὶ ἡ ἀνάγκη τῆς μεταναστεύσεως, αἱ ὁποῖαι τείνουν νὰ ἐρημώσουν τὴν Ἑλληνικὴν ἐπαρχίαν, ὁπότε ὁλόκληρον τὸ ἐθνικὸν οἰκοδόμημα θὰ σωρευθῇ εἰς ἐρείπια. Ἡ κυβέρνησις ἡ σημερινή, ἡ ὁποία εἰς πλείστας περιπτώσεις ἐπιδεικνύει μίαν ἀφοβίαν πρωτοφανῆ καὶ φιλοδοξεῖ νὰ μείνῃ εἰς τὴν ἱστορίαν ὡς ἡ κυβέρνησις τῶν ἔργων, ἂς στρέψῃ τὴν στοργήν της καὶ πρὸς τὸν ἀγροτικὸν κόσμον. Ἐπεκτείνουσα τὴν ἀσφάλισιν εἰς τοὺς παραγκωνισμένους ἀνοστικοὺς πληθυσμούς, θὰ συνδέσῃ τὸ ὄνομά της μὲ τὴν ἀναγέννησιν τῆς ἐπαρχίας δηλαδὴ μὲ τὴν ἀναγέννησιν τοῦ Ἔθνους.

Ι. Σ. ΚΑΣΙΜΑΤΗΣ

ΕΡΥΘΜΙΣΗ ΔΙΑ Β.Δ. ΤΟ ΝΟΣΟΚΟΜΕΙΑΚΟΝ ΖΗΤΗΜΑ

ΒΑΘΕΙΑ ΙΚΑΝΟΠΟΙΗΣΙΣ ΕΙΣ ΤΑΣ ΤΑΞΕΙΣ ΤΩΝ ΕΡΑΝΟΔΟΤΩΝ

Μετὰ ζωηρᾶς ἱκανοποιήσεως ἐπανερχόμεθα ἐπὶ τοῦ νοσοκομειακοῦ ζητήματος τῆς νήσου, διὰ νὰ γνωστοποιήσωμεν πρὸς τοὺς ἀπανταχοῦ συμπατριώτας, ὅτι τὸ ζήτημα τοῦτο ἐπελύθη κατὰ τρόπον ἰδεώδη, καὶ ὅτι λίαν συντόμως τὸ Νοσοκομεῖον θὰ λειτουργῇ καθ' ὅλα αὐτοῦ τὰ τμήματα. Ἡ λύσις ἡ ὁποία ἐδόθη εἰς τὸ ζήτημα διὰ τῆς γονίμου καὶ ἀποτελεσματικῆς παρεμβάσεως τοῦ Κράτους, εἶναι ἐκείνη τὴν ὁποίαν ἐξεθέσαμεν μὲ ὅλας της τὰς λεπτομερείας, εἰς τὸ ὑπ' ἀριθμὸν 221 φύλλον τῆς ἐφημερίδος μας ὑπὸ ἡμερομηνίαν 30 Ἀπριλίου 1959. Δηλαδὴ, ἱδρύθη εἰς Κύθηρα Γενικὸν Κρατικὸν Νοσοκομεῖον, ὑπὸ τὴν ἐπωνυμίαν «Τριφύλλειον Γενικὸν Κρατικὸν Νοσοκομεῖον», δυνάμεως 30 κλινῶν, εἰς τὸ ὁποῖον τὸ ἐν Ἀθήναις Ἀδελφᾶτον παραχωρεῖ τὰ ἑξῆς:

Α'. Ἐκμισθώνει συμβολικῶς διὰ τριάκοντα ἔτη τὸ διὰ παγκυθηραϊκῶν ἐράνων ἀνεγερθὲν εἰς Ποταμὸν Νοσοκομειακὸν κατάστημα, μετὰ τοῦ ἐξοπλισμοῦ του καὶ τῶν ἐφοδίων του, ἵνα ἐντὸς αὐτοῦ λειτουργήσῃ τὸ Κρατικὸν Νοσοκομεῖον, μὲ πέντε τμήματα ἀντὶ τῶν δύο τμημάτων μὲ τὰ ὁποῖα ἐλειτούργει μέχρι σήμερον.

Β'. Παραχωρεῖ εἰς τὸ Κρατικὸν Γενικὸν Νοσοκομεῖον, τὸ ἥμισυ τῶν καθαρῶν εἰσοδημάτων αὐτοῦ τῶν προερχομένων ἐκ τῆς εὑρισκομένης σήμερον εἰς χεῖρας τοῦ Ἀδελφάτου Ἀθηνῶν περιουσίας. Τὸ παραχωρούμενον ποσὸν ἀνέρχεται σήμερον εἰς 90.000 δραχμὰς ἐτησίως.

Ἐξ ἄλλου εἰς τὸ ἱδρυθὲν Γενικὸν Κρατικὸν Τριφύλλειον Νοσοκομεῖον, θὰ παραχωρῇ τὸ ἵδρυμα τῆς διαθήκης τοῦ ἀειμνήστου Νικολάου Τριφύλλη ὅλα τὰ εἰσοδήματα τῆς περιουσίας αὐτοῦ, τὰ ὁποῖα σήμερον ἀνέρχονται εἰς 220.000 δραχμὰς ἐτησίως. Δηλαδὴ πρὸς ἐνίσχυσιν τῆς λειτουργίας τοῦ ἱδρυθέντος Γενικοῦ Κρατικοῦ Τριφυλλείου Νοσοκομείου, τὸ Κράτος θὰ δέχεται ἐτησίως ἀπὸ τὰ δύο Κυθηραϊκὰ ἱδρύματα (Ἀδελφᾶτον Ἀθηνῶν καὶ Ἵδρυμα Διαθήκης) τὸ ποσὸν τῶν 310.000 δραχμῶν, τὸ ὁποῖον βραδύτερον δυνατὸν νὰ αὐξηθῇ ἀκόμη, ἐὰν αὐξηθοῦν, ὅπερ εἶναι καὶ τὸ πιθανώτερον, τὰ εἰσοδήματα τῶν περιουσιῶν τῶν δύο ἱδρυμάτων.

Τὸ Κράτος διὰ τὴν ἐπάνδρωσιν καὶ τὴν λειτουργίαν τοῦ Νοσοκομείου θὰ καταβάλλῃ ἐτησίως περὶ τὸ ἓν ἑκατομμύριον ἑκατὸν ἑξδομήκοντα χιλιάδας (1.170.000) δραχμάς. Ἤτοι, καὶ ἂν ἀκόμη δεχθῶμεν ὅτι τὸ Νοσοκομεῖον θὰ ἔχῃ κάποιο ἔσοδον ἀπὸ τὴν λειτουργίαν του, πάλιν τὸ ποσὸν ποὺ θὰ διαθέτῃ τὸ Κράτος, θὰ εἶναι σημαντικόν, δηλαδὴ θὰ διαθέτῃ ἄνω τῶν ἑξακοσίων χιλιάδων δραχμῶν ἐτησίως. Τὸ σημειώνομεν αὐτὸ διὰ νὰ τονίσωμεν ὅτι ἡ παρέμβασις τοῦ Κράτους δὲν ἦτο πλατωνική. Ἦτο παρέμβασις στοργῆς πρὸς τὸν Κυθηραϊκὸν λαόν. Καὶ οἱ ἁρμόδιοι ὑπουργοὶ κ. κ. Δημήτριος Ἀλιπράντης καὶ Ἰωάννης Ψαρέας, δὲν συνέβαλαν ἁπλῶς μὲ τὰς καλάς των διαθέσεις εἰς τὴν ἐπίλυσιν ἑνὸς σπουδαίου ζητήματος ἀφορῶντος τὸν Κυθηραϊκὸν λαόν. Διὰ τῆς ἀποφάσεώς των, εὐηργέτησαν κυριολεκτικῶς τοὺς Κυθηρίους καὶ ἀνεδείχθησαν ἄξιοι τῆς παγκυθηραϊκῆς εὐγνωμοσύνης.

Τὸ ἱδρυθὲν Νοσοκομεῖον θὰ περιλαμβάνῃ πέντε τμήματα, δηλαδὴ τρία πέραν τῶν σήμερον λειτουργούντων, τὰ ἑξῆς ἐν ὅλῳ: Χειρουργικόν, Παθολογικόν, Μαιευτικόν, Ἀκτινολογικόν καὶ Μικροβιολογικόν, φυσικὰ δὲ καὶ ἐξωτερικὰ ἰατρεῖα. Ἡ λειτουργία του θὰ εἶναι πλήρης ἐντὸς τοῦ τρέχοντος ἔτους. Τέλος, τὸ ἱδρυτικὸν Βασιλικὸν Διάταγμα τοῦ Κρατικοῦ Νοσοκομείου, δημοσιευθὲν εἰς τὸ Α' τεῦχος τῆς Ἐφημερίδος τῆς Κυβερνήσεως ὑπὸ ἡμερομηνίαν 8 Αὐγούστου 1959 ἔχει ὡς ἑξῆς:

Οἱ ὑπουργοὶ κ.κ. Δημήτριος Ἀλιπράντης (ἀριστερὰ) καὶ Ἰωάννης Ψαρέας (δεξιὰ), οἱ οἱ ὁποῖοι διὰ τοῦ ζωηροῦ ἐνδιαφέροντος, τὸ ὁποῖον ἀνέπτυξαν πρὸς ἐπίλυσιν τοῦ Νοσοκομειακοῦ ζητήματος τῆς νήσου, ἐνέγραψαν ἀνεξίτηλον ὑποθήκην ἐπὶ τῆς εὐγνωμοσύνης τοῦ Κυθηραϊκοῦ λαοῦ.

ΕΦΗΜΕΡΙΣ ΤΗΣ ΚΥΒΕΡΝΗΣΕΩΣ ΤΟΥ ΒΑΣΙΛΕΙΟΥ ΤΗΣ ΕΛΛΑΔΟΣ

8 Αὐγούστου 1959

(Τεῦχος πρῶτον)

Περὶ ἱδρύσεως Γενικοῦ Νοσοκομείου εἰς Νῆσον Κύθηρα.

ΠΑΥΛΟΣ
ΒΑΣΙΛΕΥΣ ΤΩΝ ΕΛΛΗΝΩΝ

Ἔχοντες ὑπ' ὄψιν: 1) Τὰς διατάξεις τῆς παρ. 4 τοῦ ἄρθρου 6 τοῦ ὑπ' ἀριθ. 2592)53 Ν.Δ. «περὶ ὀργανώσεως τῆς Ἰατρικῆς Ἀντιλήψεως», 2) τὰς διατάξεις τῆς παραγράφου 1 τοῦ ἄρθρου 3 τοῦ ὑπ' ἀριθ. 3097)54 Ν.Δ. «περὶ τροποποιήσεως καὶ συμπληρώσεως τοῦ ὑπ' ὑπ' ἀριθ. 2592)53 Ν.Δ.». 3) τὰς διατάξεις τῶν ἄρθρων 4 καὶ 20 τοῦ ὑπ' ἀριθ. 3487)55 «περὶ κοινωνικῆς ἀσφαλίσεως τῶν ἀνροτῶν», 4) τὴν ὑπ' ἀριθ. 18)16.1.59 ποότασιν τοῦ Νομαρχιακοῦ Συμβουλίου Ὑγείας καὶ ἀσφαλίσεως περιφερείας Πειραιῶς. 5) τὴν ὑπ' ἀρ·θ. 23)2.6.59 σύμφωνον γνώμην τοῦ Κεντρικοῦ Συμβουλίου Ἰατρικῆς Ἀντιλήψεως Ὑγιεινῆς Προνοίας καὶ Κοιν. ἀσφαλίσεως τῶν ἀνροτῶν. 6) τὴν ὑπ' ἀριθ. Α. 2761)26.5.58 ἀπόφασιν τοῦ Ὑπουρνοῦ Κοινωνικῆς Προνοίας «περὶ ἐκχωρήσεως ἁρμοδιοτήτων εἰς τὸν ὑφυπ)γὸν Κοιν. Προνοίας» δημοσιευθεῖσαν εἰς τὸ ὑπ' ἀριθ. 154)58 ΦΕΚ (τεῦχος Β') καὶ 7) τὴν ὑπ' ἀριθ. 337)59 γνώμην τοῦ Συμβουλίου Ἐπικρατείας.

Προτάσει τῶν Ἡμετέρων ἐπὶ τῆς Κοινωνικῆς Προνοίας καὶ Οἰκονομικῶν Ὑφυπουργῶν, ἀπεφασίσαμεν καὶ διατάσσομεν:

Ἄρθρον μόνον

Ἱδρύεται ἐν τῇ Νήσῳ τῶν Κυθήρων Γεν. Νοσοκομεῖον δυνάμεως 30 τοὐλάγιστον κλινῶν. ὑπὸ τὴν ἐπωνυμίαν «Τριφύλλειον Γενικὸν Νοσοκομεῖον Κυθήρων», διεπόμενον ὑπὸ τῶν διατάξεων τοῦ Ν.Δ. 2592)53 ὡς τοῦτο ἐτροποποιήθη καὶ συνεπληρώθη μεταγενεστέρως.

Εἰς τὸν Ἡμέτερον ἐπὶ τῆς Κοινωνικῆς Προνοίας Ὑφυπουργόν, ἀνατίθεμεν τὴν δημοσίευσιν καὶ ἐκτέλεσιν τοῦ παρόντος Β. Διατάγματος.

Κέρκυρα, 26 Ἰουλίου 1959

ΠΑΥΛΟΣ
Β.

Οἱ Ὑπουργοὶ
Ἐπὶ τῶν Οἰκ)κῶν Ὑφ)γὸς
Δ. ΑΛΙΠΡΑΝΤΗΣ
Ἐπὶ τῆς Κοιν. Προν. Ὑφ)γὸς
Ι. ΨΑΡΡΕΑΣ

Ἡ ἐπίλυσις τοῦ Νοσοκομειακοῦ ζητήματος. δημοσιευθεῖσα εἰς τὸ ὑπ' ἀριθμὸν 221 καὶ ἡμερομηνίαν 30 Ἀπριλίου 1959 φύλλον τῆς ἐφημερίδος μας, ὑπὸ τὸν τίτλον «ΕΠΙΛΥΕΤΑΙ ΤΟ ΝΟΣΟΚΟΜΕΙΑΚΟΝ ΖΗΤΗΜΑ — ΕΥΡΕΙΑ ΔΙΑΝΟΙΓΕΤΑΙ Η ΠΡΟΟΠΤΙΚΗ ΔΙΑ ΤΟ ΜΕΛΛΟΝ» ἀνακοινωθεῖσα δὲ καὶ δι' ἰδιαιτέρων ἐπιστολῶν μας εἰς τὰς παροικίας τοῦ ἐξωτερικοῦ, προεκάλεσεν, ὡς ἦτο φυσικόν, ζωηρὰν ἱκανοποίησιν καὶ πολὺν ἐνθουσιασμόν. Ἤδη μᾶς ἔγραψαν ἐκφράζοντες τὴν ἀπόλυτον ἱκανοποίησίν των τολυάριθμοι συμπατριῶται μεταξὺ τῶν ὁποίων καὶ οἱ πλέον ἁρμόδιοι καὶ οἱ περισσότερον δικαιοῦμενοι νὰ ἐκφέρουν, ἐπὶ τοῦ θέματος αὐτοῦ, γνώμην, δηλαδὴ οἱ πρόεδροι καὶ τὰ μέλη τῶν Ἐρανικῶν Ἐπιτροπῶν καὶ τῶν Κυθηραϊκῶν Ἀδελφοτήτων τοῦ ἐξωτερικοῦ, ὡς καὶ οἱ δωρηταὶ τῶν ἐράνων μὲ τὰς εἰσφορὰς των ὁποίων ἐγένετο τὸ Νοσοκομεῖον. Καὶ ἂν δὲν ἐφέραμεν, μέχρι σήμερον, εἰς τὴν δημοσιότητα πολλὰς ἀπὸ τὰς ἐπιστολάς αὐτάς, εἶναι, διότι ἀνεμέναμεν τὴν ἔκδοσιν τοῦ Βασιλικοῦ Διατάγματος τοῦ διασφαλίζοντος τὴν λύσιν, τὴν ὁποίαν, μὲ τὴν, γνωστὴν εἰς τοὺς ἀναγνώστας μας, ἀπιμονὴν καὶ παρρησίαν ἐπεζητήσαμεν, καὶ τὴν ὁποίαν θεωροῦμεν ἰδεώδη καὶ ἄκρως εὐεργετικὴν διὰ τὸν Κυθηραϊκὸν λαόν. Οὕτω ἐλάβομεν ἐπιστολὰς ἀπὸ

(Συνέχεια στὴν 4η σελίδα)

ΠΡΟΣΚΥΝΗΜΑ ΣΤΗΝ ΕΛΛΑΔΑ

Γιὰ ἕναν Ἕλληνα μετανάστη τὸ προσκύνημα στὴν Ἑλλάδα, ἰδιαίτερα μετὰ τὴν ἀπουσίαν πολλῶν ἐτῶν, δὲν εἶναι ψυχικὰ εὔκολο καὶ οὔτε γίνεται, χωρὶς συγκινήσεις, συγκινήσεις γιὰ ἀναμνήσεις παληὲς ποὺ τὸν συνδέουν μὲ τὸν τόπο ἀλλὰ καὶ θαυμασμὸ γιὰ τὴ νέα Ἑλλάδα. Συναρπαστικὸ μεθύσι ὁμορφιᾶς ἡ Ἑλλάδα, ἀνεξάντλητη ἡ γοητεία τῆς ἑλληνικῆς γῆς καὶ θάλασσας. Ἐνθουσιασμός γιὰ τὸν ξένο τουρίστα, κρυφὴ χαρὰ καὶ ἐθνικὸ μεγαλεῖο γιὰ τὸν Ἕλληνα ποὺ ξενητεύθηκε. Ἡ ἄσβεστη φλόγα τῆς ἀγάπης γιὰ τὴν Ἑλλάδα ἐπίμονος ὁδηγὸς στὰ βήματα τῆς ἐπιστροφῆς. Τώρα τὸ μάτι δὲν χορταίνει νὰ βλέπῃ ὅτι στερήθηκε τόσα χρόνια. 35 χρόνια ἀπουσίας, παιδὶ τοῦ σχολείου ἀμούστακο παλληκαράκι, ταξιδεύτηκε καὶ γύρισε παντρεμένος μὲ παιδιά, μὲ σκοπὸ νὰ χορτάσῃ τὴν Ἑλλάδα, νὰ τὴν γνωρίσῃ ἀπὸ κοντά, νὰ τὴ δῇ μὲ τὸ μάτι τῆς πέρας ποὺ τὸν ἐφωδίασε ἡ πενηντάχρονη ζωή του. Τὴν εἶδε τὴ νέα Ἑλλάδα, τὴ γνώρισε, δὲν τὴν χόρτασε βέβαια ἀκόμη γιατὶ εἶναι λίγος ὁ καιρὸς ποὺ ἦρθε ἀπὸ τὴν Αὐστραλία. Ἄφησε ὅμως εἰς ἕνα ἄρθρο του ποὺ ἔστειλε σὲ μιὰ Αὐστραλιανὴ ἐφημερίδα νὰ ξεχειλίσῃ ὅλη του ἡ ἀγάπη καὶ ὁ ἐνθουσιασμὸς γιὰ τὴν Ἑλλάδα.Διὰ πρεπῆς κήρυξ τῆς ἑλληνικῆς ὁμορφιᾶς στὸ εὐρύτερο Αὐστραλιανὸ κοινό, ὁ κ. Σεραφεὶμ Πασχάλης, μὲ ἁπλότητα καὶ σαφήνεια περιγράφει τὶς ἐντυπώσεις του ἀπὸ τὴ Νέα Ἑλλάδα, σε ἄρθρο ποὺ ἀπέστειλε στὴν ἐφημερίδα «SOUTH COAST TIMES» τοῦ Γουλογκόγκ, τὸ ὁποῖον ἐδημοσιεύθη εἰς τὸ φύλλον τῆς 25)6)59.

Τὸ πρῶτο προσκύνημα καὶ ἡ πρώτη γνωριμία μὲ τὸ ἑλληνικὸ τοπίο ἡ Ὀλυμπία τὸ ἐπιβλητικότερο τοπίο στὴν Ἑλλάδα, γνωστὸ ἀπὸ τοὺς Ὀλυμπιακοὺς ἀγῶνες διεθνὲς σύμβολον τοῦ ἀθλητισμοῦ. Ὕστερα ἡ Ἀθήνα μὲ τὸν καταπληκτικό οἰκοδομικό της ὀργασμό, τὰ θαυμάσια κτίριά της. Ἡ κοινωνικὴ ζωὴ τῆς Ἀθήνας καὶ τοῦ Πειραιᾶ ἀποτελοῦν ἰδιαίτερον ἀντικείμενον μελέτης γιὰ τὸν κ. Σεραφεὶμ Πασχάλη. Ἐνθουσιάζεται μὲ τοὺς ὑπαίθρ(ι)ους κινηματογράφους καὶ θέατρα (OPEN AIR) τὰ κέντρα διασκεδάσεως κλπ. Οἱ λαϊκὲς ταβέρνες μὲ τὸ τοπικό τους χρῶμα τὰ ὡραῖα φαγητά τους καὶ τὰ ὡραία τους λαϊκὰ τραγούδια μὲ τὸ πηγαῖο Ἑλληνικὸ κέφι, συγκινοῦν ἰδιαίτερα. Γενικὰ εἶναι ἕνα ἄρθρο διὰ τοῦ ὁποίου γίνεται μιᾶς πρώτης τάξεως προβολή τῆς Ἑλλάδας εἰς τὸ εὐρύτερο Αὐστραλιανὸ κοινό.

Εἰς τὸ ἄρθρον τοῦ κ. Σεραφεὶμ Πασχάλη διακείνει κανεὶς τὴν ἀμέτρητη ἀγάπη του γιὰ τὴν Ἑλλάδα, τὴν ἀγάπη ἐκείνη ποὺ τὸν κάνει νὰ ἐνθουσιάζεται μὲ κάθε τι ἑλληνικό, τὴν ἀγάπη ἐκείνη ποὺ τὸν κάνει τὰ λίγα ἐλαττώματα νὰ τὰ συζητᾶ χαμηλοφώνως, νὰ ἀποφεύγη ἀκόμη καὶ τὴν διαπίστωσί τους. Καὶ αὐτὸ ἔχει τὴν ἰδιαίτερη σημασία του, διότι δείχνει τὴν ἀνωτερότητα πνεύματος, τὴν καλόπιστη κριτική, τὴν ἀποφυγὴ τῆς γκρίνιας. Αὐτὸ καὶ μόνο δὲν μπορεῖ παρὰ νὰ ἀποσπάσῃ τὰ θερμὰ μας συγχαρητήρια. Ἕνας ξενητεμένος, μετὰ ἀπὸ ἀπουσία 35 ἐτῶν ξανάρχεται στὴν Ἑλλάδα μὲ τὴν οἰκογένειά του γιὰ νὰ τὴν γνωρίσῃ καὶ οἱ πρῶτες ἐντυπώσεις του εἶναι ὅλο ἐνθουσιασμὸ γιὰ τὸν τόπο, γιὰ τὸν ἑλληνικὸ οὐρανό, τὴν ἑλληνικὴ γῆ, τὴ θάλασσα, τοὺς ἀνθρώπους. Πουθενὰ ἡ σύγκρισις μὲ τὴν Αὐστραλία σὰν ἀνώτερη, πουθενά, ἡ μεμψιμοιρία ἀλλὰ μονάχα χαρὰ, ἐνθουσιασμὸς καὶ ὑπερηφάνεια γιὰ τὸ μικρὸ τοῦτο τόπο, τὴν Ἑλλάδα.

Ε. Β. Α.

ΚΥΘΗΡΑΪΚΑ ΗΘΟΓΡΑΦΙΚΑ ΘΕΜΑΤΑ

ΕΝΑ ΟΡΔΥΚΟΚΥΝΗΓΟ

ΥΠΟ : ΙΩΑΝΝΟΥ Π. ΚΑΣΙΜΑΤΗ

(Συνέχεια ἐκ τοῦ προηγουμένου)

Μὲ τὸν ἀναταραγμὸ ὅμως αὐτὸν ἔφυγαν τ' ἄλλα ὀρτύκια ποῦσαν ἐκεῖ κοντὰ Πάνε παρακάτω, σμίγουνε μ' ἄλλο φαγγλάτορα τὸν Καλλιγέρο.

«Καλημέρα», τοῦ λένε.

—Καλὴ σας μέρα, τοῦς ἀπαντᾶ. Μὰ ἐδῶ γλέπω νέους μουσαφίρηδες, δὲν τὸ κάτεχα γώ, πῶς πᾶτε καὶ σεῖς στὸ φαγγλί;

—Ναί, θγήκαμε κι' ἐμεῖς σήμερα. Αἴ, πῶς τὰ πῆγες ἐλλόγου σου;

—Καλά, σὰν νὰ ποὺ θέλει ὁ Θεός. Ἔπιασα καμμιὰ σαρανταρέα. Ἐσεῖς;

—Κι' ἐμεῖς καλά. Ἀλλ' ἐμεῖς δὲν πῦραιυε κιόλας πολλά.

—Θὰ βοῆτε, θὰ βρῆτε, ἔχει πολλά, ἀλλὰ νὰ πηγαίνετε σιγά, σιγὰ καὶ προσεκτικά. Εἶναι λιγάκι ἄγρια.

Ἐπροχώρησαν οἱ δύο φαγγλατόροι ἀπογοητευμένοι τώρα, χωρὶς νὰ μιλοῦν, ἀλλὰ καὶ νευριασμένοι. Βρίσκουν ἕνα ὀρτύκι, πηγαίνει νὰ τὸ καπακώσῃ ὁ Νικολάκης ἀλλὰ τοῦ ξεφεύγει.

—Ἄμε στὸ διάολο, τοῦ λέει, ἀφωσεμένο!

Ὁ Τζώρτζης βλέπει ἄλλο ὀρτύκι, τὸ δείχνει στὸ Νικολάκη, αὐτὸς πηγαίνει, τοῦ ρίχνει τὴν ἀπόχη νὰ τὸ καπακώσῃ, ἀλλὰ μπερδεύει τὸ δίκτυ τῆς ἀπόχης σ' ἕνα ἀψηλὸ σκίνο καὶ μὲ τὴν ὁρμή, ποὺ τὴν ἔοριζε ξεπαραλυέται τὸ δίκτυ ἀπὸ τὸ στεφάνι καὶ κρεμιέται κάτω.

Συνάμα τὰ σαστίζει ὁ Νικολάκης καὶ τοῦ ξαπολυέται τὸ φαγγλί, πέφτει χάμω καὶ σθήνει. Γιὰ μιὰ στιγμὴ εἶχαν πάθει κι' αὐτοὶ σὰν «φάνλωμα», δηλαδὴ εἶχαν χάσει τὸν προσανατολισμό τους, δὲν ἤξεραν ἀκριβῶς ποῦ βρίσκονται καὶ κατὰ ποῦ νὰ προχωρήσουν.

—Ὤ, διάολε!, λέει ὁ Τζώρτζης δὲν κατέω εἶντα νὰ πῶ. Ἐδῶ εἶναι διαολικὴ συνεργία. Αὐτὸ μπρὲ δὲν ἤτανε ὀρδύκι, ἤτανε Σατανᾶς καὶ μᾶς ἀναπόδιασε ποὺ ἀνάθεμά τονε!

Σὲ λίγη ὥρα ἐξεθαμπώθησαν, ἑκατόλαβαν κατὰ ποῦ νὰ ποοχωρήσουν καὶ συνάμα τότε ὁ Νικολάκης ἐμπόρεσε κι' εἶδε τᾶστρα καὶ λέει:

—Κοντεύει νὰ ξημερώσῃ, δὲ γλέπεις πάσο ἀψηλὰ εἶναι οἱ ζυγοδιῶχτες.

—Ναί, πᾶμε στὰ σπίτια μας, νὰ ἑτοιμαστοῦμε γιὰ νὰ πᾶμε τὸ πρωὶ στὸ κυνήγι, ἀπαντᾶ ὁ Τζώρτζης. Στὸ δρόμο ποὺ ἔτρεχαν εἴπανε!

—Μωρέ, κακὴ ὥρα φύγαμε ἀπὸ τὸ σπίτι μας!

—Κακὴ κι' ἀποσθολωμένη!, προσθέτει ὁ ἄλλος.

Ἐγύρισαν στὰ σπίτια τους, ἐδιώρθωσαν τὴν ἀπόχη, ἐκολάτσισαν λίγο, ἐπῆραν μαζί τους ἕνα τενεκάκι γιὰ νερό, λίγο ψωμότυρο γιὰ καλὸ καὶ γιὰ κακό, καὶ σὰν ἐρόδιζε, ἐπῆρε ὁ Τζώρτσης τὸ τουφέκι του καὶ τὸν τρουβᾶ μὲ τὰ μπαρουτόσκαγα κι' ὁ Νικολάκης τὴν ἀπόχη του, τὸν τρουβᾶ του καὶ τὸ σκύλο του καὶ μιὰ καὶ δύο ἴσια γιὰ τὸ Κρωτήρι, ποὺ ἐκεῖ ἤλπιζαν νὰ θγάλουν τὴν ζεπεσούρα τῆς νύκτας.

Στὸ δρόμο ἔθγαζαν ἐδῶ κι' ἐκεῖ ὀρτύκια καὶ τρυγόνια κι' εἶπαν:

—Καλὸ σημάδι, πίσω στὸ Κρωτῆρι θᾶναι μιλλιούνια!

Ἐπέρασαν τὸν Καρπάτορα κι' ἐστάθηκαν στοῦ Κούμου, ποῦτανε ἐκεῖ κι' ἄλλοι κυνηγοὶ κι' ἀποχάδες καὶ περίμεναν νὰ φέξῃ.

Δὲν ἤξεραν τὰ μέρη, ἀλλ' εἶπαν: Ὅπου πααίνουν κι' ἄλλοι ἐκεῖ κι' ἐμεῖς. Ὁ Τζώρτζης, ἐγέμισε τὸ τουφέκι του, ὅπως τὸν εἶχαν ὁρμηνέψει κι' ἦταν ἕτοιμος

ΖΑΧ. Π. ΜΕΓΑΛΟΟΙΚΟΝΟΜΟΣ

Μεταξὺ τῶν συμπατριωτῶν μας τῆς παροικίας τῶν 'Αθηνῶν, οἱ ὁποῖοι μὲ τὴν ἐργατικότητα, τὴν ἐντιμότητα καὶ τὰς ἐπιχειρηματικάς των ἱκανότητας, κατέκτησαν ἐξαίρετον θέσιν, ἀνῆλθον οἱ ἴδιοι καὶ ἀποτελοῦν τιμὴν διὰ τὸ κυθηραϊκὸν ὄνομα, συγκαταλέγεται ἐκ τῶν πρώτων καὶ ὁ ἐκ Ποταμοῦ ἐκλεκτός μας φίλος κ. Ζαχαρ. Π. Μεγαλοοικονόμος. 'Από τὸ νησὶ ἐξεκίνησε πτωχὸς καὶ ἄσημος. Καὶ δὲν ἐζήτησεν πεδίον δραστηριότητος οὔτε εἰς τὴν 'Αμερικήν, οὔτε εἰς τὴν Αὐστραλίαν, ὅπου ὡς πλούσιαι χῶραι, κεντρίζουν τὰς ὀνειροπόλους ἀδυναμίας τῆς νεολαίας μας. Ἔμεινε εἰς τὰς 'Αθήνας τῆς προπολεμικῆς ἐποχῆς, ὅπου ἡ ἐπικράτησις ἦτο ἀκόμη δυσκολωτέρα ἀπὸ σήμερον. Καὶ εἰργάσθη σκληρά, ἀλλὰ ἔντιμα καὶ ἐπίμονα. Ὡς ξυλουργὸς κατ' ἀρχάς, τέχνην ποὺ τοῦ εἶχε ἐκμάθει ὁ εἰς Αὐστραλίαν σήμερον ἐγκατεστημένος γαμβρός του, φίλτατός μας κ. Νῖκος Τσαούσης. Εἶχε εἰδικευθῆ εἰς τὰ ἔπιπλα καὶ τεχνίτης λαμπρὸς καὶ ἄνθρωπος λαμπρότερος ἀπέσπασε τὴν ἐκτίμησιν τῆς κοινωνίας καὶ ἤρχισε νὰ ἀνέρχεται. 'Εν συνεχείᾳ ἐπεδόθη εἰς τὸ ἐμπόριον. Ἐγκατέλειψε τὴν πλάνην καὶ τὸ πριόνι καὶ ἤρχισε νὰ ἐμπορεύεται. Εἰδικεύθη εἰς τὰ εἴδη οἰκιακῆς χρήσεως καὶ ἤνοιξε μικρὸν κατ' ἀρχάς, μεγαλύτερον κατόπιν κατάστημα τῶν εἰδῶν αὐτῶν. Σιδηρικά, χρώματα, εἴδη οἰκιακῆς χρήσεως, ἐπὶ τῆς ὁδοῦ Εὐριπίδου ἀριθμὸς 14. Διὰ νὰ περιγράψωμεν τὸν ἀγαπητὸ Ζαχαρία καὶ τὴν ἐπαγγελματικὴ σταδιοδρομία του, θὰ ἐχρειάζοντο πολλὰ φύλλα. Καὶ ἐπὶ πλέον, θὰ ἐρχόμεθα εἰς σύγκρουσιν μὲ τὴν γνωστὴν μετριοφροσύνην του. 'Αντὶ περιγραφῆς, ποὺ θὰ ἦτο ἐπίπονος, παραπέμπομεν τοὺς συμπατριώτας, ὅσους αἰσθάνονται ὑπερηφάνειαν διὰ κάθε κυθηραϊκὴν κατάκτησιν, ὅσους γνωρίζουν νὰ ἀντλοῦν θάρρος ἀπὸ τὰς προσόδους τῶν αὐτοδημιουργήτων παραγόντων, τοὺς παραπέμπομεν νὰ ἐπισκεφθοῦν καὶ σήμερον τὴν ὁδὸν Εὐριπίδου εἰς τὸν ἴδιον ἀριθμὸν οἰκοδομῆς, 14, ὅπου ὑψώνεται ἕνα ἀπὸ τὰ νεόδμητα οἰκοδομικὰ μεγαθήρια τῶν 'Αθηνῶν. Ἐκεῖ, παρὰ τὴν στοὰν τοῦ μεγάρου θὰ εὕρουν τὸ κατάστημα τοῦ κ. Ζαχαρίου Π. Μεγαλοοικονόμου καὶ θὰ καμαρώσουν αὐτὸ καὶ τὸν ἰδρυτήν του. Τί πλοῦτος εἰδῶν, τί τάξις, τί ὄγκος. Ὅλα τὰ εἴδη εἰς ἀτελειώτους ποικιλίας καὶ εἰς ὅλας τὰς ποιότητας καὶ τὴν πελατείαν νὰ καταπλημμυρίζη τὸ κατάστημα, ὅπως αἱ μέλισσαι τὴν κυψέλην. Εἶναι ἕνα ἀπὸ τὰ καλύτερα καὶ πλουσιώτερα καταστήματα τῶν 'Αθηνῶν εἰς τὸ εἶδος του. Τιμὴ δική του, ἀλλὰ καὶ δική μας, ἀφοῦ μέσα ἀπὸ τὸ νησί μας ἐξεκίνησε. Μὲ τὴν ἀξία του, τοὺς κόπους του, τὰς προσπαθείας του, ἔφερε τὴν 'Αμερικὴ εἰς τὴν 'Ελλάδα. Τοῦ ἐκφράζομεν θερμότατα συγχαρητήρια καὶ τοῦ εὐχόμεθα διαρκῆ πρόοδον.

ΑΦΙΞΕΙΣ - ΑΝΑΧΩΡΗΣΕΙΣ

ΠΑΝ. ΣΚΟΡΔΙΛΗΣ

Μὲ τὸ ὑπερωκεάνειον Βασίλισσα Ὀρειδερίκη, ἀνεχώρησεν εἰς 'Αμερικήν, ἡ ἐκλεκτὴ οἰκογένεια Παναγιώτου Στ. Σκορδίλη, ἐλθοῦσα πρὸ διμήνου εἰς τὴν πατρίδα χάριν ἀναψυχῆς. 'Επὶ τοῦ σκάφους τοὺς ἐκλεκτοὺς συμπατριώτας ἀπεχαιρέτησεν ὁ ἀδελφὸς τοῦ ἀναχωροῦντος Ζεύγους 'Εμμανουὴλ Σκορδίλης, πρώην βουλευτής, οἱ λοιποὶ συγγενεῖς καὶ πολυάριθμοι οἰκογενειακοὶ φίλοι, εὐχηθέντες πρὸς αὐτό, καλὸ ταξίδι καὶ σύντομον ἐπιστροφήν. Κατὰ τὴν παραμονὴν των εἰς τὴν πατρίδα ὁ κύριος καὶ ἡ κυρία Σκορδίλη, συνοδευόμενοι καὶ ἀπὸ τὰ χαριτωμένα παιδιά των, ἐπεσκέφθησαν πολλὰ ἀξιοθέατα μέρη τῆς 'Ελλάδος, χωρὶς ἀτυχῶς νὰ κατορθώσουν νὰ ἐκτελέσουν ὁλόκληρον τὸ πρόγραμμά των, διότι λόγοι ἐπιτακτικοὶ τοὺς ἐξηνάγκασαν νὰ ἀναχωρήσουν ἕνα μῆνα ἐνωρίτερον. Ἔτσι δὲν ἠδυνήθησαν νὰ μεταβοῦν εἰς τὸ Κύθηρα, ὡς ἦτο ὁ πόθος των, καὶ ἔνθα τοὺς ἀνέμενον μὲ στορνὴν οἱ συμπατριῶται τῆς νήσου. Τοῦτο, ὡς μᾶς ἐδήλωσαν ὁ κύριος καὶ ἡ κυρία Σκορδίλη, ἐλύπησεν αὐτοὺς πολύ. Ἐπιφυλάσσονται ὅμως νὰ ἐπανέλθουν συντόμως εἰς τὴν 'Ελλάδα ὅτε καὶ θὰ μεταβοῦν ἀμέσως εἰς Κύθηρα.

Πρὸς τοὺς ἀναχωρήσαντας ἐκλεκτοὺς τῆς φίλους, ἡ «Κυθηραϊκὴ Δράσις» εὔχεται κατευόδιον καὶ πᾶσαν εὐτυχίαν.

ΓΕΩΡΓΙΟΣ ΠΟΤΗΡΗΣ

Προερχόμενος ἀπὸ τὴν ὡραίαν πόλιν τῆς Αὐστραλίας, Τουγούμπα, ἀφίκετο μετὰ τῆς οἰκογενείας του, ὁ ἐκ Μυλοποτάμου ἀγαπητὸς συμπατριώτης κ. Γεώργιος Δ. Ποτήρης ἢ Τροχαλιώτης. Ὁ κ. Ποτήρης εἶναι σοβαρώτατος ἐπιχειρηματίας εἰς τὴν ἀνωτέρω πόλιν, διακρινόμενος δὲ διὰ τὸν ἀκέραιον χαρακτῆρα, τὴν ἄμετρον καλωσύνην καὶ τὴν εὐγένειάν του, ἀπολαμβάνει μεγάλης ἐκτιμήσεως παρὰ πάντων καὶ τιμᾶ πράγματι τὸ ἑλληνικὸν ὄνομα. Ἡ χαριτωμένη κυρία του Ἄννα εἶναι προσφιλὴς θυγάτηρ τοῦ ἐκ Καφαλίου ἐκλεκτοῦ συμπατριώτου κ. Σπύρου Μεγαλοκονόμου, ἢ Καρασπύρου, ἐγκατεστημένου εἰς Μπρίσμπαν, τὸν ὁποῖον οἱ κάτοικοι τῆς νήσου ἐνθυμοῦνται πάντοτε μὲ ἀγάπην, ἀπὸ τὴν ἐποχὴν τῆς ἐδῶ παραμονῆς του. Τὸ ἐκλεκτὸν ζεῦγος, τὸ ὁποῖον συνοδεύεται καὶ ἀπὸ τὰ δύο χαριτωμένα μικρά του, ἀφίκετο εἰς τὴν πατρίδα χάριν ἀναψυχῆς καὶ διὰ νὰ ἐπισκεφθῆ τοὺς γονεῖς καὶ συγγενεῖς του. Ἤδη ὁ κ. Ποτήρης ἠγόρασεν εἰς 'Αθήνας πολυτελὲς αὐτοκίνητον διὰ τὰς διαφόρους περιοδείας του ἀνὰ τὴν 'Ελλάδα, τὸ ὁποῖον καὶ ἐφόρτωσεν ἤδη διὰ τὰ Κύθηρα. Ἐκτὸς τῶν ἄλλων χαρισμάτων του εἶναι ὁ κ. Ποτήρης καὶ καλὸς κυνηγὸς εἰς δὲ τὴν Αὐστραλίαν ἐθεωρεῖτο τὸ πρῶτο νούμερο τῆς περιφερείας, ἔπειτα ἀπὸ τὸν νεαρὸν 'Ανδρόνικον (υἱόν τοῦ φιλτάτου μας κ. Χαραλάμπους 'Ανδρονίκου). Αὐτὸ τὸ καταγγέλλομεν εἰς τοὺς συναδέλφους τοῦ Μυλοποτάμου, διὰ νὰ εἴμεθα ἐν τάξει, καὶ νὰ μὴ μᾶς παραπονοῦνται, ὅπως συνέβη ὅταν τοὺς ἔβαλε τὰ γυαλιά ὁ ἄλλος Αὐστραλέζος των, ὁ φίλτατος Θεόδωρος Ζερβὸς ἀπὸ τὸ Κούμα.

Πρὸς τὴν ἀφιχθεῖσαν οἰκογένειαν τοῦ φιλτάτου μας κ. Γ. Ποτήρη εὐχόμεθα εὐχάριστον τὴν ἐνταῦθα παραμονήν.

ΠΙΠΙΝΑ ΜΑΥΡΟΜΜΑΤΗ

'Αφίκετο ἐξ 'Αμερικῆς πρὸς ἐπίσκεψιν τῆς μητρὸς καὶ τῶν ἐδῶ συγγενῶν της, ἡ ἐκ τοῦ χωρίου Πιτσινάδες καταγομένη ἐκλεκτὴ κυρία Πιπίνα Π. Μαυρομμάτη, προερχομένη ἀπὸ τὴν πολιτείαν 'Οχάϊο. Ἡ ἐκλεκτὴ κυρία ἀφοῦ διέμεινεν ἐπὶ ἀρκετὰς ἑβδομάδας εἰς τὰς 'Αθήνας, ὅπου πρὸ αὐτῆς εἶχεν ἀφιχθῆ μετὰ τῆς συζύγου του καὶ ὁ νεαρὸς υἱός της κ. 'Ανδρέας Μαυρομμάτης, ἀνεχώρησεν εἰς Κύθηρα τὴν 12ην Αὐγούστου. Εἰς Κύθηρα ἡ κυρία Μαυρομμάτη θὰ διέμενε περὶ τὰς 15 ἡμέρας καὶ ἀκολούθως θὰ ἐπανήρχετο εἰς τὰς 'Αθήνας διὰ τὸ ταξίδι τῆς ἐπιστροφῆς εἰς 'Αμερικήν, ὅπου εἶναι μονίμως ἐγκατεστημένη.

Ὁ νεαρὸς υἱός της, ἐκλεκτὸς πατριώτης κ. 'Ανδρέας Π. Μαυρομμάτης μετὰ τῆς ἀξιοτίμου κυρίας του, διέμεινεν κατὰ τὸ πλεῖστον εἰς 'Αθήνας, φιλοξενηθεὶς παρὰ τοῦ κ. Μεταξᾶ δημάρχου Γλυφάδας, ὅστις τυγχάνει θεῖος τῆς κυρίας 'Ανδρέου Μαυρομμάτη. Κατὰ τὴν διάρκειαν τῆς ἐν 'Ελλάδι διαμονῆς των, τόσον τὸ ἐκλεκτὸν ζεῦγος 'Ανδρέου Μαυρομμάτη, ὅσον καὶ ἡ μήτηρ του κ. Πιπίνα Μαυρομμάτη, ἐπεσκέφθησαν πολλὰ μέρη τῆς πατρίδος χάριν ἀναψυχῆς καὶ περιηγήσεως, καὶ ἀφῆκαν παντοῦ τὰς καλυτέρας ἀναμνήσεις, χάρις εἰς τὴν εὐγένειαν, τὴν καλωσύνην καὶ τὸ ἀνώτερον ἦθος των.

Τοὺς εὐχόμεθα καλὸ ταξίδι καὶ γρήγορα νὰ ἐπανέλθουν.

ΠΑΝΑΓΙΩΤΗΣ ΜΑΥΡΟΜΜΑΤΗΣ

'Αφίκετο ἐξ Αὐστραλίας ὁ ἐκλεκτὸς συμπατριώτης κ. Παναγιώτης Α. Μαυρομμάτης ἐκ τοῦ χωρίου Ὁριλιγκιάνικα. Ὁ κ. Μαυρομμάτης εἶναι σοβαρώτατος ἐπιχειρηματίας εἰς τὴν πόλιν τοῦ Σύδνεϋ, ἔνθα διατηρεῖ ἀνθηρότατους ἐπιχειρήσεις. Εἰς τὴν πατρίδα ἀφίκετο χάριν ἀναψυχῆς καὶ πρὸς ἐπίσκεψιν τῆς μητρὸς καὶ τῶν λοιπῶν συγγενῶν του. Εἰς Πειραιᾶ τὸν ἀφιχθέντα ἐκλεκτὸν μας φίλον ὑπεδέχθη ὁ ἀδελφός του κ. Βασίλειος Μαυρομμάτης, ὅστις, ὡς γνωστόν, διατηρεῖ λαμπρὸν κατάστημα ζαχαρωδῶν προϊόντων καὶ ξηρῶν καρπῶν εἰς τὴν Κεντρικὴν 'Αγορὰν Πειραιῶς. Ὁ κ. Παναγιώτης Μαυρομμάτης, ἐκτὸς τῆς ἐπαγγελματικῆς του δράσεως, ἀναπτύσσει πάντοτε εἰς Σύδνεϋ καὶ σπουδαίαν κοινωνικὴν καὶ πατριωτικὴν δραστηριότητα, πολλάκις δὲ διετέλεσε μέλος τοῦ Διοικητικοῦ Συμβουλίου τῆς Κυθηραϊκῆς 'Αδελφότητος Αὐστραλίας καὶ ποικιλοτρόπως εἰργάσθη διὰ τὰ συμφέροντα τῆς παροικίας καὶ διὰ τὸ καλὸν τῆς ἰδιαιτέρας μας πατρίδος. Λόγω τοῦ ἤθους του, τοῦ εὐγενικοῦ χαρακτῆρος του, τῶν πατριωτικῶν του αἰσθημάτων, ἀπολαμβάνει μεγάλης ἐκτιμήσεως μεταξὺ τῶν ὁμογενῶν τοῦ Σύδνεϋ καὶ ἰδιαιτέρως μεταξὺ τοῦ Κυθηραϊκοῦ κόσμου. Βαθύτατα χαίρομεν διὰ τὴν ἄφιξί του εἰς τὴν πατρίδα, τὴν ὁποίαν τόσον τιμᾶ ἐν τῇ ξένῃ καὶ εἰς τόσας θυσίας ἔχει ὑποβληθῆ πάντοτε ὑπὲρ τῶν συμφερόντων της. Τοῦ εὐχόμεθα εὐχάριστον τὴν ἐνταῦθα διαμονήν.

Η ΝΕΑ ΓΕΝΕΑ

Τὸ Κοῦγκι εἶναι μιὰ γραφικὴ παραλία τοῦ Σύδνεϋ μὲ κατακάθαρη θάλασσα καὶ ἐκτεταμένη ἀμμουδιά, σωστὸς παράδεισος τῶν λουομένων. Τοὺς θερινοὺς μῆνας ἡ παραλία αὐτὴ πλημμυρίζει ἀπὸ λουομένους πάσης ἡλικίας καὶ παντὸς φύλου. Εἶναι τὸ ἀγαπημένο μέρος ποὺ παίρνει τὰ θαλάσσια λουτρά της ὅλη ἡ ἀφρόκρεμα τῆς Κυθηραϊκῆς παροικίας τοῦ Σύδνεϋ. Μεταξὺ αὐτῶν καὶ ἡ ἀγαπητή μας οἰκογένεια Νίκου καὶ Μπέσης Ν. Κασιμάτη, κτηματομεσίτου, τῆς ὁποίας ὁ πρῶτος βλαστὸς ἔτοιμος νὰ ριφθῆ εἰς τὴν θάλασσαν, εἰκονίζεται εἰς τὴν ἀνωτέρω φωτογραφίαν. Ὁ χαριτωμένος μικρὸς (ὀκτὼ μηνῶν) ὀνομάζεται Γεώργιος. Γνήσιον τέκνον τοῦ πατρός του ζετρελλαίνεται μὲ τὴν θάλασσα καὶ ὅταν τοῦ δοθῆ εὐκαιρία δὲν τὴν ἀφίνει ἀνεκμετάλλευτον, ἔστω καὶ ἂν εὑρεθῆ χωρὶς μαγιό. Τοῦ εὐχόμεθα νὰ ζήσῃ καὶ εἰς τοὺς γονεῖς του νὰ τὸν χαίρωνται.

ΑΡΡΑΒΩΝΕΣ

—Ὁ ἐκλεκτὸς νέος κ. Ἐμμανουὴλ Θ. Ποτήσης ἐκ Μυλοποτάμου καὶ ἡ χαριτωμένη δεσποινὶς Ἑλένη Ἐμμ. Καλλιγέρου, ἐκ τοῦ χωρίου Πιτσινάνικα, ἠραβωνίσθησαν εἰς Νιούκαστλ Αὐστραλίας. Θερμότατα συγχαρητήρια. Ν. Π. Κασιμάτης

—Χάρης Μαστραντώνης, αὐτοκινητιστής, Μαοῖα Βάγια, ἐκ μητρὸς Κυθηρίας, τὸ νεῶν Κουλεντιανοῦ, ἠραβωνίσθησαν εἰς Πειραιᾶ. Θερμότατα συγχαρητήρια.

Τούλα Ι. Κασιμάτη

— Ὁ ἐκλεκτὸς νέος Ζαχαρίας Σωπασάκης ἐκ Πειραιῶς καὶ ἡ χαριτωμένη δὶς Κούλα Παν. Κασιμάτη, ἐμπόρου, ἠραβωνίσθησαν εἰς Λειβάδι. Θερμὰ συγχαρητήρια.

Δ. Σ. Κ.

ΓΑΜΟΙ

—Τὴν 30ὴν Ἰουλίου ἐγένοντο ἐν Σπάρτῃ, οἱ γάμοι τοῦ κ. Γεωργίου Μασσέλου, καθηγητοῦ τοῦ Γυμνασίου Κυθήρων μετὰ τῆς χαριτωμένης δεσποινίδος Ἐρρικέτης Διαμαντάκου, διδασκαλίσσης, δισθηοῦ ἐπιθεωρητοῦ Σπάρτης. Τὸ μυστήριον ἐτελέσθη μεγαλοπρεπῶς εἰς τὸν ναὸν τοῦ 'Αγίου Δημητρίου εἰς Μυστρᾶν. Παράνυμφος παρέστη ἡ κυρία Μαριέττα Σπ. Αὐγερινοῦ. Μετὰ τὴν στέφιν, εἰς τοὺς προσκεκλημένους παοετέθη πλούσιον γεῦμα, εἰς τὸ ὁποῖον παρεκάθησαν ὑπὲρ τὰ πεντήκοντα ἐκλεκτὰ πρόσωπα, μεταξὺ τῶν ὁποίων ὁ Δήμαρχος Τοιπόλεως κ. Πολυχρονόπουλος, ὁ ἐπιθεωρητὴς Δημ. Σχολείων Σπάρτης. ὁ Πρόεδρος Πρωτοδικῶν Σπάρτης, ὁ Γυμνασιάρχης κ. Νικόλαος Γεωγούλης, πολλοὶ διδάσκαλοι καὶ καθηγηταί, ὁ κοινοτάρχης κ. Δημ. Γεωγούλης καὶ ἄλλοι. Μετὰ τὸ γεῦμα ἠκολούθησεν χορός, διαρκέσας μέχρι τῶν πρωϊνῶν ὡρῶν, ὅτε οἱ νεόνυμφοι, συνοδευόμενοι ἀπὸ τὰς εὐχὰς συγγενῶν καὶ φίλων, ἀνεχώρησαν εἰς Ρόδον διὰ τὸν μῆνα τοῦ μέλιτος. Πρὸς τοὺς εὐτυχεῖς νεονύμφους ἐκφράζομεν θερμὰ συγχαρητήρια.

—Ὁ ἐκλεκτὸς νέος κ. Νικόλαος Θ. Μαγουλᾶς καὶ ἡ χαριτωμένη δεσποινὶς Γιαννούλα Ν. Σαμίου, ἐτέλεσαν μεγαλοπρεπῶς τοὺς γάμους των εἰς Σύδνεϋ Αὐστραλίας. Θερμότατα συγχαρητήρια. Γ. Βλαχογένης

—Γεώργιος Μαλακός, ὑπολογαγὸς τοῦ Τεχνικοῦ Σώματος, Κάκια Δακορώνια. ἐτέλεσαν τοὺς γάμους των εἰς Πειραιᾶ. Θερμότατα συγχαρητήρια. Ν. Γλυτσὸς

—Ὁ ἐκλεκτὸς νέος κ. Δημήτριος Χ. Κοίθαρης ἐπιχειρηματίας καὶ ἡ χαριτωμένη δεσποινὶς Ἑλένη Ι. Ταμβάκη, ἐτέλεσαν τοὺς γάμους των εἰς 'Αὔρ Αὐστραλίας. Μετὰ τὴν στέφιν, εἰς τοὺς προσκεκλημένους παρετέθη πλούσιον γεῦμα, εἰς τὸ ὁποῖον παρεκάθησαν ὑπὲρ τὰ διακόσια πρόσωπα. Μετὰ τὸ γεῦμα ἠκολούθησεν χορὸς καὶ φαιδρὰ διασκέδασις. Πρὸς τοὺς εὐτυχεῖς νεονύμφους ἐκφράζομεν θερμὰ συγχαρητήρια. Ν. Γ.

—Ὁ ἐκλεκτὸς νέος κ. Δημήτριος Π. Κορωναῖος, υἱὸς τοῦ μεγάλου μας συμπατριώτου κ. Παναγιώτου Κορωναίου ἢ Πουλάκη καὶ ἡ χαριτωμένη δεσποινὶς 'Αλίκη Κορωναίου, ἐτέλεσαν τοὺς γάμους των εἰς Σύδνεϋ Αὐστραλίας. Τοὺς δακτυλίους καὶ νυμφικοὺς στεφάνους ἀντήλλαξεν ὁ κ. Βρεττός Τσαούσης. Μετὰ τὴν στέφιν εἰς τοὺς πολυπληθεῖς προσκεκλημένους παρετέθη πλούσιον γεῦμα καὶ ἠκολούθησεν φαιδρὰ ὁλονύκτιος διασκέδασις. Πρὸς τοὺς εὐτυχεῖς νεονύμφους ἐκφράζομεν θερμότατα συγχαρητήρια. Ε. Σ. Μεγαλοοικονόμος

ΒΑΠΤΙΣΕΙΣ

—Ἡ κυρία 'Αργυρὼ Κορωναίου ἐβάπτισεν εἰς Πειραιᾶ τὸ ἀγοράκι τοῦ κ. 'Ιωάννου καὶ Κυράνης Χλέτζου, ὀνομάσασα αὐτὸ Μηνᾶν. Πρὸς τοὺς εὐτυχεῖς γονεῖς καὶ τὴν ἀνάδοχον εὐχόμεθα νὰ τοὺς ζήσῃ. Θ. Βαγγῆς

—Ὁ κ. Δημήτριος Νίνος ἐβάπτισεν εἰς 'Αθήνας τὸ ἀγοράκι τοῦ κ. Παναγιώτου Ε. Βενάρδου, ἐμπόρου εἰς Καραβᾶν, ὀνομάσας αὐτὸ Εὐάγγελον. Πρὸς τοὺς εὐτυχεῖς γονεῖς καὶ τὸν ἀνάδοχον, εὐχόμεθα νὰ τοὺς ζήσῃ. Μαίρη Μασουρίδου

—Ὁ κ. Νικόλαος Κομπῆς, ἐβάπτισεν εἰς Ποταμόν, τὸ κοριτσάκι τοῦ κ. 'Ιωάννου Σαμίου, ὀνομάσας αὐτὸ Κωνσταντίναν. Πρὸς τοὺς εὐτυχεῖς γονεῖς καὶ τὸν ἀνάδοχον εὐχόμεθα νὰ τοὺς ζήσῃ. Ν. Γ.

ΓΕΝΝΗΣΕΙΣ

—Ἡ κυρία Κατίνα Γ. Σαμίου, ἔτεκεν ἄρρεν εἰς Ντάμπο Αὐστραλίας. Εὔχομαι νὰ τοὺς ζήσῃ ὁ δεύτερος βλαστὸς τῆς οἰκογενείας των.

Ι. Ε. ΚΑΛΛΙΓΕΡΟΣ

—Ἡ κυρία Σταματίνα Ι. Πετροχείλου ἔτεκεν εἰς Αὐλέμονα θῆλυ. Νὰ τοὺς ζήσῃ. Ν. Γ.

—Ἡ κυρία Ἄννα Ι. Μαργέτη, δημοδιδασκάλου, ἔτεκεν εἰς Χώραν θῆλυ. Νὰ τοὺς ζήσῃ. Δ. Ι. Μαργέτης

ΑΠΩΛΕΙΑ ΔΙΑ ΤΟΝ ΕΛΛΗΝΙΣΜΟΝ ΑΥΣΤΡΑΛΙΑΣ

Κατὰ τὸν παρελθόντα μῆνα ἀπεβίωσεν εἰς Γούλογκόγκ τῆς Αὐστραλίας ὁ αὐτόθι ἀπὸ πολλῶν δεκαετηρίδων λαμπρῶς ἀποκατεστημένος διακεκριμένος συμπατριώτης, ἐκ Λογοθετιανίκων, Νικόλαος Παναγιώτου Σοφίος ἢ Καλκανδῆς. Ὑπῆρξεν, ἀληθῶς, πρότυπον Κυθηραϊκῆς ἀρετῆς, πλήρης εὐγενικῶν καὶ πατριωτικῶν αἰσθημάτων. Ἡ Κυθηραϊκὴ παροικία τοῦ Σύδνεϋ τὸν ἐξέλεξε παμψηφεὶ ὡς Πρόεδρον τῆς Κυθηραϊκῆς Ἀδελφότητος, ἀξίωμα ὅπερ ἐν παντὶ ἐτίμησεν. Ἀλλὰ καὶ ἡ Αὐστραλιανὴ Κυβέρνησις, ἐκτιμῶσα τὸν ἀδαμάντινον χαρακτῆρα του καὶ τὰ πολλαπλᾶ προσόντα του τὸν ἐξέλεξεν Εἰρηνοδίκην, ἀξίωμα ὅπερ ἐπίσης ὑπερηφάνως ἔφερεν ὡς Ἕλλην, πολὺ δὲ πλέον ὡς Κυθήριος. Πρέπει δὲ νὰ σημειωθῆ ὅτι δὲν πρόκειται περὶ καθαρῶς δικαστικοῦ λειτουργήματος, ἀλλ' ἔτι μᾶλλον περὶ ἐξόχου τιμητικῆς διακρίσεως, ἡ ὁποία σπανίως ἀπονέμεται εἰς ξένους πολίτας. Ἡ ὅλη σταδιοδρομία του ὑπῆρξε λαμπρά, ἀλλὰ καὶ κατ' ἐξοχὴν ἄφογος, ἀπὸ πάσης πλευρᾶς. Ἠκολούθησε τὴν ἀνιοῦσαν γραμμὴν εἰς ὅλας τὰς ἐκδηλώσεις τῆς ζωῆς. Καὶ μὲ τὴν τέλεσιν εὐτυχῶν γάμων μετὰ τῆς ἐκλεκτῆς θυγατρός, τοῦ μεγάλου Εὐενέρετου τοῦ Νοσοκομείου Ποταμοῦ Κυθήρων Γεωργίου Λιανοῦ, Ἀσπασίας, ἐδημιούργησε ζηλευτὴν οἰκονέμεσιν καὶ ἀπέκτησαν τὸν εὐγενικὸν μονάκριβον υἱόν των 'Αλέξανδρον. Ἡ χαρὰ των ὑπῆρξε μεγίστη κατόπιν τῶν ἐπίσης εὐτυχῶν γάμων τοῦ υἱοῦ των μετὰ τῆς ἐξαιρέτου συμπατριώτιδός των Εἰρηνούλας. Θυγατρὸς τῶν Γεωγίου καὶ Εὐφροσύνης Ζαντιώτου, αὐτόθι ἐπίσης δοῖστα ἀποκατεστημένων. "Οταν δὲ ἀπεκτήθη ὁ ἔγγονος, εἰς τὸν ὁποῖον δικαιωματικῶς θὰ ἐδίδετο τὸ ὄνομα τοῦ πάππου του Νικολάου καὶ τὸν ὁποῖον τόσον ἐλάτρευον ὅλοι, ἐμεσολάβησεν ἡ ἀσθένεια τοῦ πάππου, καὶ τὸ συμβὰν τοῦ θανάτου αὐτοῦ. Τὸ ὄνομα τοῦ πάππου ἤδη ἐδόθη, ὑπὸ τοῦ ἀναδόχου του Κοσμᾶ Καραβουσάνου, διὰ νὰ συνεχισθῆ εἰς τὰς ἑπομένας γενεάς, ἀλλὰ καὶ διὰ νὰ μᾶς ὑπενθυμίζη τὴν κατὰ πιστὴν εἰκόνα καὶ ὁμοίωσιν προσωπικότητα τοῦ ἀειμνήστου ἀνδρὸς καὶ νὰ συμβολίζη εἰς τὸ διηνεκὲς τὰς πολλαπλὰς ἀρετάς του. Ἐκάσαμεν ἕνα Νικόλαον Σοφίον, ἀλλ' ἰδοὺ τώρα ἔχομεν ἕνα νεώτερον Νικόλαον Σοφίον, τρυφερόν θλαστὸν τοῦ ἀγαπημένου μονάκριβου παιδιοῦ του "Αλεξ.

"Ας εἶναι ἐλαφρὸν τὸ χῶμα ποὺ σὲ σκεπάζει καὶ αἰωνία ἡ μνήμη σου ἀγαπητὲ ἐξάδελφε Νικόλαε.

ΘΕΟΔΩΡΟΣ ΙΩ. ΑΡΧΟΝΤΟΥΛΗΣ

Ἄνω: Αἱ τρεῖς γενεαί Σοφίου. Ν. Π. Σοφίος, ὁ υἱός του 'Αλέξανδρος καὶ ὁ ἔγγονός του Νικόλαος Α. Σοφίος.

ΚΡΙΣΕΙΣ ΔΙΑ ΤΟ ΒΙΒΛΙΟΝ
«ΤΑΔΕ ΕΦΗ... ΝΑΖΩΡΑΙΟΣ» ΤΟΥ κ. Δ. ΚΟΥΛΕΝΤΙΑΝΟΥ

«Στὴν ὑλικὴ ἐποχή μας μὲ τὴν ἀλματώδη πορεία της σπάνια διακρίνονται οἱ ἄυλες φωνές. Καὶ τὸ βιβλίο τοῦ κ. Διονύση Κουλεντιανοῦ «Τάδε ἔφη... Ναζωραῖος» εἶναι γεμᾶτο ἀπὸ τέτοιες φωνές. Κλίνει μέσα του πίστι, ἀγάπη καὶ ἀνθρώπινο πόνο. Τὸ ποίημά του «Ὦ Δρόμοι» εἶναι κάλεσμα σ' ἕνα «φίλιωμα στὸν ἀγώνα τοῦ καλοῦ γιὰ τὴν παγκόσμια τῶν λαῶν θρησκεία. Ἀλλὰ καὶ τ' ἄλλα τὸν ἴδιον ἔχουν σκοπό: Νὰ δείξουν στὸν ἄνθρωπο τὸν σωστὸ δρόμο... τὸν δρόμο τοῦ πνεύματος καὶ τῆς ἀγάπης...»

ΣΟΝΙΑ ΟΛΛΑΝΔΕΖΟΥ
(Περιοδικὸν «Πρωτότυπη Φιλολογικὴ 'Επιθεώρησι», Μάρτ.-'Απρ. 1959).

«...Τὰ ὡραῖα ποιήματα τῆς συλλογῆς αὐτῆς ποὺ κλείνουν βαθὺ στοχασμό, πολλὴ ἀνθρωπιά καὶ συχνὰ πηγαῖο χιοῦμορ, εἶναι ἕνα ἀκόμη δεῖγμα τῆς γνήσιας ποιητικῆς φλέβας τοῦ φίλου λογοτέχνου.»

ΓΡΗΓΟΡΗΣ ΛΑΖΑΡΙΔΗΣ
(Δελτίον «ΣΕΛΛ» Μάρτ.-'Απρ. 59)

«... Σᾶς ἐκφράζω τὰ ἐγκάρδιά μου συγχαρητήρια γιὰ τὴν ἄρτια τεχνική, τὸ βάθος τῶν νοημάτων, τὴ σφιχτοδεμένη ἀρχιτεκτονική καὶ πρὸ παντὸς τὴν σαφήνεια ποὺ διακρίνει τὰ ποιήματά σας».

ΜΟΣΧΟΣ ΚΕΦΑΛΑΣ
Δημοσιογράφος - λογοτέχνης
('Από ἐπιστολὴν του τῆς 15-4-59).

«...Λιτά, ἀνεπιτήδευτα ἐκφράζεται στὰ τραγούδια του ὁ κ. Δ. Κουλεντιανός. Καὶ εἶναι οἱ στίχοι του μιὰ καλοπροαίρετη παρόρμηση πρὸς τὸν δρόμο τῆς χριστιανικῆς ἀγάπης καὶ ἀρετῆς. Παραδοσιακὴ τέχνη, δοκιμασμένη καὶ ἀρεστή.»

ΝΤΙΝΟΣ ΒΛΑΧΟΓΙΑΝΝΗΣ
'Εφημερὶς «Θάρρος τῆς Κορίνθου» 20.4.59

«... Τὸ ποιητικὸν ἔργο τοῦ Δ. Κουλεντιανοῦ στὸ σύνολό του χαρακτηρίζεται γιὰ τὸν λυρισμό του, τὴν κοινωνικότητα, τὸν σκεπτικισμὸ καὶ τὴν ἀγάπη γιὰ τὸν ἄνθρωπο, καθὼς καὶ γιὰ τὴν δημιουργικὴ σατυρικὴ του διάθεση. Ὁ ποιητὴς ἐξοικειωμένος μὲ τὴν ποίηση σὰν τέχνη καὶ τὴν στιχουργικὴ σὰν τεχνικὴ τῆς τέχνης, ἔχει διαμορφώσει μὲ τὸν χρόνο καὶ τὴν ἄσκηση ἕνα καθαρὰ ὑποκειμενικὸ ποιητικὸν ἦθος...»

ΜΙΧΑΛΗΣ ΒΟΥΔΟΥΡΗΣ
('Εφημ. «Παρατηρητὴς» 1-7-59)

ΑΛΛΗΛΟΓΡΑΦΙΑ

Κους ΑΔΕΛΦΟΥΣ ΤΡΙΦΥΛΛΗ, COFF'S HARBOUR JETTY, Αὐστραλίας. Συνδρομή σας ἐλήφθη μέσω τοῦ ἀντιπροσώπου μας κ. Νικολ. Γ. Κασιμάτη. Σᾶς εὐχαριστοῦμεν θερμῶς.

—Κον ΔΗΜΗΤΡΙΟΝ Ι. ΒΕΝΕΡΗΝ. εἰς Γερακιάνικα. 'Επιστολὴ σας ἐλήφθη καὶ σᾶς εὐχαριστοῦμεν θερμῶς διὰ τὰς π

"ΚΥΘΗΡΑΪΚΗ ΔΡΑΣΙΣ„
ΑΝΕΞΑΡΤΗΤΟΣ ΕΦΗΜΕΡΙΣ
ΕΚΔΙΔΟΜΕΝΗ ΑΠΑΞ ΤΟΥ ΜΗΝΟΣ
ΟΡΓΑΝΟΝ ΤΟΥ ΚΥΘΗΡΑΪΚΟΥ ΛΑΟΥ

ΤΙΜΗ ΦΥΛΛΟΥ ΔΡΧ. 1.50

ΟΡΟΙ ΕΤΗΣΙΩΝ ΣΥΝΔΡΟΜΩΝ
Εσωτερικοῦ ..... δρχ. 60
Ἀμερικῆς ..... $ 8
Αὐστραλίας-Ἀφρικῆς .. £ 2½

Ἁπλαῖ καὶ συστημέναι ἐπιστολαὶ δέον νὰ ἀπευθύνωνται:
ΙΩΑΝΝΗΝ Σ. ΚΑΣΙΜΑΤΗΝ
Δεξαμενῆς 17, Π. Φάληρον

Αἱ ἀπόψεις μας

ΤΟ ΕΡΓΟΝ ΤΗΣ ΕΡΑΝΙΚΗΣ ΕΠΙΤΡΟΠΗΣ

Ἐκτὸς ἀπὸ τὸ Νοσοκομεῖον, τὸ ὁποῖον πλέον ἀναλαμβάνεται ἀπὸ τὸ Κράτος, καὶ τὸ ἔτερον μέγα ἔργον τῆς Ἐρανικῆς Ἐπιτροπῆς, ἡ ἀσφαλτόστρωσις τοῦ κεντρικοῦ δρόμου τῆς νήσου, συνεχίζεται παρὰ τῆς Κυβερνήσεως, τὸ δὲ Ταμεῖον Ὁδοποιΐας Νομοῦ Ἀττικῆς, ἔχει προγραμματίσει τὴν ἀποπεράτωσίν της ἐντὸς τοῦ ἐρχομένου ἔτους 1960. Τοιουτοτρόπως, δυνάμεθα πλήρεις ἱκανοποιήσεως, νὰ εἴπωμεν ὅτι αἱ βασικαὶ ἐπιδιώξεις τῆς Κεντρικῆς Ἐρανικῆς Ἐπιτροπῆς, ἐπερατώθησαν μὲ πλήρη καὶ ἀπόλυτον ἐπιτυχίαν. Ἂς δοξολογοῦμεν οἱ Κυθήριοι τὸν Θεόν, ὅτι μᾶς κατηξίωσεν νὰ φθάσωμεν εἰς τὸ τέρμα τόσον δυσκόλων προσπαθειῶν, ἐντὸς τόσον βραχέος χρονικοῦ διαστήματος. Κατόπιν αὐτῶν, ὅ-πως πληροφορούμεθα, ἡ Κεντρικὴ Ἐρανικὴ Ἐπιτροπή, ἀφοῦ συντάξῃ καὶ δημοσιεύσῃ τὸν ἀπολογισμὸν τῶν πεπραγμένων της καὶ λογοδοτήσῃ πρὸς τοὺς ἀγαπητοὺς συμπατριώτας, οἱ ὁποῖοι περιέβαλον αὐτὴν μὲ τὴν ἀπόλυτον ἐμπιστοσύνην των καὶ συνέτρεξαν τὸ ἔργον της διὰ τῆς γενναιόφρονος προσφορᾶς τοῦ προϊόντος τοῦ τιμίου ἱδρῶτος των, θὰ ὑποβάλῃ ἁρμοδίως τὴν παραίτησίν της, ἅτε τοῦ ἔργου αὐτῆς παρατωθέντος. Πρὸς κατοχύρωσιν καὶ τακτοποίησιν (ἀπὸ ἀπόψεως τυπικῆς), ἐκφράζομεν τὴν εὐχήν, ὅπως ὅσαι Κυθηραϊκαὶ Ἀδελφότητες ἢ Ἐρανικαὶ Ἐπιτροπαὶ δὲν ἀπέστειλαν μέχρι σήμερον πρὸς δημοσίευσιν, τὰς ἐρανικάς των καταστάσεις, σπεύσουν νὰ τὰς ἀποστείλουν, ἵνα δημοσιευθοῦν. Αὐτὸ ἐπιβάλλει ἡ τάξις, ἀλλὰ καὶ διὰ νὰ μὴ ἀπομένουν περιθώρια ἀσχημοσύνης εἰς τοὺς ἐλαχίστους θλιβεροὺς φυγασκούς, οἱ ὁποῖοι χωρὶς ποτὲ οὐδὲν νὰ προσφέρουν, ἀρέσκονται εἰς ἀπρεπείας. Ἡ ἀποστολὴ τῶν ἐρανικῶν καταλόγων πρέπει νὰ γίνῃ ἐντὸς 2 μηνῶν ἀπὸ σήμερον.

ΤΙΠΟΤΕ ΑΛΛΟ

Παράπονα μᾶς διετυπώθησαν ἀπὸ τὸ Ἱερὸν προσκύνημα Ἀγίας Ἐλέσης, ὅτι εἰς τὸ προηγούμενον φύλλον, ἐνῶ ἐδημοσιεύσαμεν τὰς φωτογραφίας τῆς Ἱερᾶς Μονῆς Μυρτιδίων, Ἀγίας Μόνης καὶ Ὀρφανῆς, παρελείψαμεν νὰ δημοσιεύσωμεν τὴν φωτογραφίαν καὶ τοῦ ἱεροῦ προσκυνήματος Ἀγίας Ἐλέσης. Ἀλλὰ τὰς αἰτιάσεις καὶ τὰ παράπονά των, οἱ κύριοι ἐπίτροποι, δίκαιον εἶναι νὰ τὰς ἀπευθύνουν πρὸς ἑαυτοὺς καὶ ἀλλήλους. Διότι αὐτοὶ ὤφειλον νὰ εἶχον στείλει ἐγκαίρως τὴν φωτογραφίαν τοῦ ἱεροῦ προσκυνήματος, ὡς ἔπραξαν οἱ συνάδελφοί των τῶν ἄλλων ἱερῶν προσκυνημάτων καὶ δὲν τό ἔπραξαν. Τίποτε ἄλλο.

ΤΑ ΥΔΡΑΓΩΓΕΙΑ

Εἰς τὰς χορηγήσεις τοῦ Νομαρχιακοῦ Συμβουλίου πρὸς τὰς κοινότητας τῆς νήσου, περὶ ὧν ἐγράψαμεν εἰς τὸ προηγούμενον, ὑπάρχουν καὶ μερικαὶ ποὺ προορίζονται δι' ἔργα ὑδρεύσεως. Πολὺ εὐχάριστον αὐτὸ τὸ φαινόμενον τῆς στροφῆς τοῦ Κυθηραϊκοῦ ἐνδιαφέροντος πρὸς τὴν βελτίωσιν τῶν πηγῶν καὶ τὴν κατὰ τὸ δυνατὸν ἄνετον ὑδροδότησιν τῶν χωρίων. Ἀλλὰ κατὰ τὴν ἐκτέλεσιν τῶν ἔργων, ὀφείλουν οἱ κοινοτάρχαι νὰ προσέξουν ἰδιαιτέρως εἰς τὴν καλὴν ἐφαρμογὴν τῶν σχετικῶν μελετῶν, ὥστε νὰ μὴ ἐπαναληφθῇ τὸ ἀτύχημα τοῦ Καραβᾶ, ὅπου, παρὰ τὰς θυσίας τοῦ ἐπιλέκτου Κυθηρίου κ. Παναγιώτου Τζωρτζοπούλου, τὸ ὑδραγωγεῖον λειτουργεῖ ἀνωμάλως. Καὶ εἰς μὲν τὸν Καραβᾶν, ἐπειδὴ τὸ νερὸ εἶναι ἄφθονον, τὸ ὑδραγωγεῖον Τζωρτζοπούλου ἐξυπηρετεῖ κάπως τὸν σκοπὸν τοῦ εὐγενοῦς δωρητοῦ, ἔστω καὶ ἂν ἀπαιτῆται προσεκτικὴ παρακολούθησις καὶ ὑποδείξεις τῆς λειτουργίας του. Εἰς ἄλλας ὅμως κοινότητας, ὅπου αἱ πηγαὶ δὲν εἶναι τόσον ἀποδοτικαί, ἕνα παρόμοιον σφάλμα εἰς τὰς σωληνώσεις ἢ ἀλλαχοῦ, δυνατὸν νὰ ἀχρηστεύσῃ τὸ ἔργον ὁλοτελῶς καὶ ἀντὶ ἀνέτου ὑδροδοτήσεως τῶν χωρίων νὰ γίνῃ... μία τρύπα στὸ νερό.

ΑΞΙΟΣ ΣΥΓΧΑΡΗΤΗΡΙΩΝ

Ὁ δραστήριος ἔμπορος τῆς νήσου κ. Λάζαρος Βέζος, συνεχίζων τὰς ποσπαθείας του, διὰ τὴν καλυτέραν ἐξυπηρέτησιν τῶν πελατῶν του, προέβη εἰς μίαν προσδευτικὴν χειρονομίαν, διὰ τὴν ὁποίαν εἶναι ἄξιος θερμῶν συγχαρητηρίων. Ἡγόρασε καὶ ἐγκατέστησεν εἰς τὸ ἐν Χώρα κατάστημά του, μέγα ἠλεκτρικὸν ψυγεῖον, ἐντὸς τοῦ ὁποίου διατηρεῖ τὰ διάφορα εἴδη τροφίμων, τῶν ὁποίων ἡ συντήρησις ἀπαιτεῖ ψύξιν. Τυριά, κρέατα, ψάρια καὶ ἄλλα τρόφιμα τῶν ὁποίων ἡ συντήρησις ἦτο ἀδύνατος, διατηροῦνται τώρα εἰς ἀρίστην κατάστασιν, χάρις εἰς τοὺς ψυκτικοὺς θαλάμους τοῦ κ. Βέζου. Σημειωτέον δὲ ὅτι εἶναι καὶ τὸ πρῶτον ἠλεκτρικὸν ψυγεῖον ποὺ τίθεται εἰς λειτουργίαν εἰς Κύθηρα. Ἐπαινοῦμεν τὸν κ. Βέζον διὰ τὴν προοδευτικὴν πρωτοβουλίαν του καὶ τοῦ εὐχόμεθα καλὰς ἐργασίας.

ΝΑ ΑΝΑΔΑΣΩΘΗ

Ἔπειτα ἀπὸ τὴν ἀποπεράτωσιν τοῦ δρόμου Ἀγίας Ἐλέσης, ὅτε ὁ τόπος ἔγινε πολυσύχναστος καὶ ἡ περιοχὴ δένεται καθημερινῶς ἐπισκέπτας, ἄλλοι τῶν ὁποίων ἔρχονται ὡς προσκυνηταὶ τῆς Πολιούχου Κυθήρων καὶ ἄλλοι διὰ νὰ ἀπολαύσουν τὴν μοναδικὴν θέαν ποὺ ἀνοίγεται πρὸς ὅλας τὰς κατευθύνσεις, εἶναι ἀπαραίτητος νὰ γίνουν δύο τινά, τὰ ὁποῖα μᾶς συνιστᾶ νὰ τονίσωμεν ὁ εἰς Μπιλόελα τῆς Αὐστραλίας ἀντιπρόσωπός μας, φίλτατος κ. Παναγιώτης Βενέρης: 1) Νὰ ἀπαγορευθῇ, πρωτοβουλίᾳ καὶ φροντίδι τῶν κατοίκων τῆς περιοχῆς, ἡ κατασκευὴ ἀσβεστοκαμίνων, ἡ ὁποία προϋποθέτει πραγματικὴν καταστροφὴν τῆς ὑπαρχούσης χλωρίδος. 2) Νὰ ἀπαγορευθῇ ἡ βόσκησις αἰγῶν καὶ νὰ ἐπιδιωχθῇ ἡ ἀναδάσωσις τῆς περιοχῆς, μὲ φύτευσιν τῶν καταλλήλων δενδρυλλίων. Νομίζομεν ὅτι καὶ διὰ τὰς δύο ἐνεργείας, δὲν θὰ ὑπάρξῃ οὐδαμόθεν ἀντίρρησις, διότι φανερὸν εἶναι ὅτι τὸ βουνὸ τῆς Ἀγίας Ἐλέσης, ἐὰν καταλλήλως δενδροφυτευθῇ θὰ εἶναι τὸ ὡραιότερον στόλισμα τοῦ νησιοῦ μας. Οἱ παράγοντες τῆς περιφερείας καὶ ὁ δραστήριος γεωπόνος μας, ἂς ἡγηθοῦν τῆς σχετικῆς προσπαθείας καὶ θὰ τύχουν τῆς βοηθείας ὅλων.

ΝΑ ΕΝΙΣΧΥΘΗ ΤΟ ΣΧΟΛΕΙΟΝ ΚΟΝΤΟΛΙΑΝΙΚΩΝ

Ὅπως δημοσιεύομεν εἰς ἄλλην στήλην, ἤρχισαν αἱ ἐργασίαι ἐπισκευῆς καὶ ἀνακαινίσεως τοῦ διδακτηρίου Κοντολιανίκων, τὸ ὁποῖον ἕνεκα τῆς ἐκ τοῦ χρόνου φθορᾶς εἶχεν περιέλθει εἰς κακὴν κατάστασιν. Προβλέπεται ἡ ἀλλαγὴ προσανατολισμοῦ, κλεισμένων δια τοιχοποιΐας τῶν παραθύρων καὶ κατασκευαζομένων νέων πρὸς τὴν νοτιοδυτικὴν πλευράν, κατασκευὴ νέων σουβάδων, ἐπισκευὴ τῆς στέγης καὶ τοῦ δαπέδου, βελτίωσις τοῦ μανδροτοίχου καὶ ἡ κατασκευὴ ἄλλων ἔργων, ἵνα τὸ διδακτήριον πληροῖ ὅλας τὰς ἀπαιτήσεις τῆς συγχρόνου παιδαγωγικῆς.

Αἱ ἐργασίαι ἤρχισαν μὲ τὴν βοήθειαν τοῦ Κράτους, ἀλλὰ διὰ νὰ τελειώσουν ἀσφαλῶς καὶ ταχέως, ὥστε τὸ διδακτήριον νὰ ἀποδοθῇ εἰς τοὺς μαθητὰς τὸ συντομώτερον δυνατόν, ἀπαραίτητον εἶναι νὰ ἐκδηλωθῇ καὶ ἐδῶ τὸ πάντοτε θαυματουργὸν ἐνδιαφέρον τῶν κατοίκων. Καὶ δὲν ἀμφιβάλλομεν ὅτι τόσον οἱ διαμένοντες εἰς τὰ Κύθηρα, ὅσον καὶ οἱ ἀπόδημοι τῆς σχολικῆς περιφερείας, οἱ ὁποῖοι πάντοτε διατηροῦν ἄσβεστον τὴν φλόγα τοῦ πατριωτισμοῦ των καὶ τῆς ἀγάπης των πρὸς τὸ νησί, θὰ σπεύσουν διὰ τῆς εἰσφορᾶς των, εἰς βοήθειαν τοῦ ἀνακαινιζομένου διδακτηρίου. Μικρὰ βοήθεια ἀπὸ ὅλους, θὰ συμπληρώσῃ τὴν κρατικὴν συνδρομὴν καὶ τὸ Σνολεῖον Κοντολιανίκων θὰ ἀνακαινισθῇ πλήρως. Αὐτὸ καὶ εὐχόμεθα.

Η ΕΥΘΥΓΡΑΜΜΙΣΙΣ ΤΟΥ ΔΡΟΜΟΥ ΕΙΣ ΑΡΩΝΙΑΔΙΚΑ

Κατόπιν αἰτήσεως τῆς κοινότητος Ἀρωνιαδίκων, ὁ Νομάρχης Ἀττικῆς κ. Παπαρηγόπουλος, ἐνέκρινεν τὴν παραλλαγὴν τοῦ κεντρικοῦ δρόμου ἐντὸς τοῦ χωρίου Ἀρωνιάδικα καὶ τοιουτοτρόπως ὁ δρόμος θὰ εὐθυγραμμισθῇ καὶ θὰ ἐκλείψῃ ἡ ἀπότομος στροφή, παρὰ τὴν οἰκίαν Μιχαὴλ Γεωακίτη, ἐνῶ συγχρόνως συντομεύεται καὶ κατὰ 120 μέτρα περίπου. Εἰς τὴν ἔγκρισιν τῆς παραλλαγῆς, ἡ ὁποία θὰ γίνῃ ἐπὶ τῇ βάσει τῆς μελέτης τοῦ μηχανικοῦ κ. Ἰάκωβ, προέβη ὁ κ. Νομάρχης, μετὰ σύμφωνον γνώμην τῶν ἀρμοδίων τεχνικῶν τοῦ Ταμείου Ὁδοποιΐας, καὶ ὑπὸ τὴν ποοϋπόθεσιν ὅτι οἱ ἰδιοκτῆται τῶν παροδίων κτημάτων θὰ διευκολύνουν μετὰ προθυμίας τὸ ἔργον. Καὶ εὐτυχῶς, οἱ κάτοικοι Ἀρωνισδίκων, θέντες τὸ γενικὸν συμφέρον ὑπεράνω παντὸς ἄλλου ὑπολογισμοῦ, προέβησαν, διὰ τῆς κοινοτικῆς ὁρνῆς, εἰς τὴν δήλωσιν ὅτι ἐν προάγῃ τοὺς ἐνδιαφέρει. Νὰ γίνῃ ὁ δρόμος τέλειος καὶ τὸ συντομώτερον δυνατόν. Εἶναι ἀξιέπαινοι.

ΑΠΑΝΤΗΣΙΣ ΕΙΣ ΠΑΡΑΠΟΝΑ

Εἰς προηγούμενον φύλλον κατεχωρήθη ἐπιστολὴ τῶν αὐτοκινητιστῶν Κυθήρων, παραπονουμένων ὅτι ἐπετράπη εἰς κινηματογραφικὴν ἐπιχείρησιν, ἡ μεταφορὰ τῶν μηχανῶν προβολῆς δι' ἑνὸς τρακτέρ, ἀντὶ νὰ γίνεται διὰ τῶν αὐτοκινήτων.

Ἐπὶ τῶν παραπόνων τούτων, ὁ ὑφυπουργὸς Συγκοινωνιῶν κ. Θ. Κονίτσας, μᾶς ἀπέστειλε τὴν ἀκόλουθον ἀπάντησιν.

«Κύριε Διευθυντά,

Ἐν σχέσει πρὸς δημοσιευθεῖσαν ἐν τῇ ἐφημερίδι ὑμῶν ἐπιστολὴν αὐτοκινητιστῶν παραπονουμένων διὰ χορηγηθεῖσαν ἄδειαν μεταφορᾶς κινηματογραφικοῦ μηχανήματος διὰ τρακτέρ, ἔχομεν τὴν τιμὴν νὰ πληροφορήσωμεν ὅτι ἐκ τούτου κατ' οὐδὲν ζημιοῦνται οἱ παραπονούμενοι καθ' ὅσον ὁ ἐνδιαφερόμενος ἐπιχειρηματίας τοῦ κινηματογράφου, προκειμένου νὰ περιέρχεται τὴν νῆσον Κυθήρων πρὸς προβολὴν ταινιῶν, δικαιοῦται εἰς τὴν μεταφορὰν τοῦ ἐν λόγῳ μηχανήματος καὶ τῶν σχετικῶν ἐγκαταστάσεων δι' ἰδίου μεταφορικοῦ μέσου. Καὶ κατὰ συνέπειαν θὰ ἠδύνατο νὰ ζητήσῃ καὶ λάβῃ πρὸς τὸν σκοπὸν αὐτὸν ἄδειαν κυκλοφορίας μικροῦ φορτηγοῦ αὐτοκινήτου ἰδιωτικῆς χρήσεως.

Μετὰ τιμῆς
Θ. Ι. ΚΟΝΙΤΣΑΣ»

ΣΥΜΒΟΛΑΙΟΓΡΑΦΕΙΟΝ
ΑΝΑΡΓΥΡΟΥ Β. ΣΤΡΑΤΗΓΟΥ
ΠΑΝΕΠΙΣΤΗΜΙΟΥ 65-ΑΘΗΝΑΙ
ΤΗΛ. 28. 552

ΕΠΕΙΓΟΥΣΑ ΕΚΚΛΗΣΙΣ

Ἔχοντες ὑπ' ὄψει τὸ ἀληθὲς συμφέρον τοῦ Κυθηραϊκοῦ λαοῦ, ἀπευθύνομεν θερμὴν παράκλησιν πρὸς τοὺς ἀγαπητοὺς συμπατριώτας, τοὺς καθ' οἱονδήποτε τρόπον καὶ εἰς οἱονδήποτε βαθμὸν ἀναμειγνυμένους εἰς τὴν ἀποτελματωθεῖσαν προσπάθειαν ἱδρύσεως Κυθηραϊκῆς Ἀτμοπλοΐας, καὶ τοὺς παρακαλοῦμεν ὅπως σπεύσουν εἰς τὴν ἐκκαθάρισιν τῆς δημιουργηθείσης καταστάσεως καὶ ἀπόδοσιν τῶν καταβληθέντων χρημάτων εἰς τοὺς δικαιούχους, ὅσον τὸ δυνατὸν ταχύτερον.

Παράτασις τῆς ἐκκρεμότητος περὶ τὸ ζήτημα τοῦτο, ἐπιφέρει θανάσιμον πλῆγμα κατὰ τῆς Κυθηραϊκῆς πίστεως, ἡ ὁποία διασύρεται εἰς τὰς Κυθηραϊκὰς παροικίας τῆς Αὐστραλίας καὶ τῆς Ἀμερικῆς, καὶ θὰ ἔχῃ ἡ παράτασις τῆς ἐκκρεμότητος, ὀλεθρίαν ἀνασυετικὴν ἐπίδρασιν, εἰς βάρος πάσης προοδευτικῆς προσπαθείας ἡ ὁποία ἤθελε, τυγόν, ἀναληφθῇ παρ' οἱουδήποτε, εἰς τὸ μέλλον.

Δὲν ἐλέγχομεν οὐδενὸς οὔτε τὴν καλὴν πίστιν, οὔτε τὴν καλὴν διάθεσιν, οὔτε τὰς ἀναθὰς προθέσεις. Δὲν ἐνδιαφερόμεθα διὰ τὸ ποῖος θὰ ζημιωθῇ ὀλιγώτερον καὶ ποῖος περισσότερον, διότι ὅταν ἐπιχειρῆται ἀνέλκυσις ναυαγίου, φυσικὸν εἶναι ὅτι θὰ ὑπάρξουν ζημίαι. Ἐκεῖνο τὸ ὁποῖον ἐπιζητοῦμεν εἶναι νὰ διατηρηθῇ ἀλώβητος ἡ Κυθηραϊκὴ πίστις, ἡ ὁποία διὰ πρώτην φορὰν σήμερον διέρχεται σκληρὰν δοκιμασίαν. Καὶ διὰ νὰ συμβῇ τοῦτο εἶναι ἀναγκαῖον καὶ ἀπαραίτητον, ὅπως εἰς τοὺς συμπατριώτας τῆς Αὐστραλίας καὶ τῆς Ἀμερικῆς ἀποδοθοῦν τὰ κατατεθέντα καὶ τὸ ταχύτερον, ὥστε νὰ ἀπαλλαγοῦν ἀπὸ τὴν σκέψιν ὅτι ἔπεσαν θύματα τοῦ πατριωτισμοῦ των.

Εὐγνώμεθα ὁλοψύχως, ὅπως αἱ ὁλίναι σημεριναὶ γραμμαί μας, εὕρουν τὴν ἀπηχοῦσαν ἀπήχησιν εἰς ἐκείνους ἀπὸ τοὺς ὁποίους ἐξαρτᾶται ἡ καλὴ ἔκβασις τῆς ὑποθέσεως, ἡ περὶ τὴν ὁποίαν ἐκκρεμότης ἤγειρε νὰ ὑποσκάπτῃ ἀπειλητικὴ καὶ ἐπικίνδυνος τὰ γενικὰ συμφέροντα τῆς ἰδιαιτέρας μας πατρίδος.

Ο ΔΡΟΜΟΣ ΤΩΝ ΜΗΤΑΤΩΝ

Γνωρίζοντες τὴν σπουδαιότητα ἀποκαταστάσεως τῆς δι' αὐτοκινήτων συγκοινωνίας Μητάτων—Βιαραδίκων, ἡ ὁποία διεκόπη ἔνεκα τῆς καταρρεύσεως μεγάλου τμήματος τοῦ τοίχου τοῦ ὑποβαστάζοντος τὸν δρόμον, παρὰ τὴν ὡραίαν πηγὴν τῶν Μητάτων, εἴχομεν πολλάκις καὶ ἀπὸ τῆς στήλης αὐτῆς καὶ δι' ἄλλων ἐνεργειῶν, συστήσει τὴν ἐκτέλεσιν τοῦ ἀπαραιτήτου ἔργου πρὸς ἀποκατάστασιν τοῦ δρόμου. Τὸ Νομαρχιακὸν Ταμεῖον Ὁδοποιΐας, ἐνεργοῦντος τοῦ κ. Παναγιώτου Στάθη, καὶ κινούμενον ἐντὸς τοῦ πλαισίου τοῦ ἀπεριορίστου ἐνδιαφέροντος, τὸ ὁποῖον ἐπιδεικνύει διὰ τὰς ἀνάγκας τῆς ἐπαρχίας μας, περιέλαβε καὶ τὸ ἔργον τοῦτο εἰς τὴν μεγάλην ἐργολαβίαν ἀνακαινίσεως τοῦ κεντρικοῦ δρόμου καὶ ὅλα ἦσαν ἕτοιμα διὰ νὰ κατασκευασθῇ τοῖχος 400—500 κυβικῶν μέτρων, πρὸς ριζικὴν ἀποκατάστασιν τῆς ὁδοῦ Μητάτων—Βιαραδίκων, ἡ ὁποία συχνά, λόγῳ τοῦ ἐπικλινοῦς τοῦ ἐδάφους καταστρέφεται μὲ τὰ νερὰ τοῦ χειμῶνος. Ἀλλὰ τεχνικῶς, ὡς μᾶς ἀνέπτυξαν οἱ ἀρμόδιοι μηχανικοί, τὸ ἔργον διὰ νὰ εἶναι στερεόν, πρέπει νὰ γίνῃ ὡς ἑξῆς: Καθ' ὅλον τὸ μῆκος τοῦ καταρρέοντος τοίχου, πρέπει νὰ γίνῃ νέα τοιχοποιΐα μὲ φαρδύτατα θεμέλια καὶ μεγάλους ὀγκολίθους, ὥστε νὰ ἔχῃ τὴν ἀντοχὴν νὰ συγκρατῇ τὸ βάρος τῶν χωμάτων, τὰ ὁποῖα τὸν χειμῶνα τείνουν νὰ καταρρεύσουν. Καὶ ἡ τοιαύτη θεμελίωσις δὲν δύναται νὰ γίνῃ ἐπὶ τῶν παλαιῶν θεμελίων. Χρειάζεται νὰ γίνουν νέα θεμέλια παραλλήλως τῶν παλαιῶν, ὥστε νὰ ὑπάρχῃ περιθώριον πλάτους διὰ τὴν ἀπαιτουμένην κλίσιν τοῦ τοίχου (σκάρπα) ὥστε νὰ εἶναι ἀνθεκτικός. Ἐπίσης πρέπει νὰ δοθῇ καὶ μιὰ διαπλάτυνσις εἰς τὸν δρόμον. Ἀλλὰ διὰ νὰ γίνουν αὐτά, τὰ ὁποῖα εἶναι ἀπαραίτητα, πρέπει οἱ ἰδιοκτῆται τῶν παροδίων κτημάτων νὰ παραχωρήσουν λωρίδα γῆς καθ' ὅλον τὸ μῆκος τοῦ ὑπὸ κατασκευὴν τοίχου. Καὶ δυστυχῶς, ὡς πληροφορούμεθα, διστροποῦν νὰ τὸ πράξουν, ἂν καὶ τὸ πλάτος τῆς ἀπαιτουμένης λωρίδος δὲν θὰ ὑπερβαίνῃ τὸ ἓν ἢ ἑνάμισυ μέτρον. Βεβαίως, τὸ Κράτος ἔχει τὸ μέσον τῆς ἀναγκαστικῆς ἀπαλλοτριώσεως, εἰς τὸ ὁποῖον δύναται νὰ προσφύγῃ, πλὴν τὴν τοιαύτην διαδικασίαν οὐδόλως τὴν ἐπικροτοῦμεν, διότι δὲν ἀρμόζει εἰς φιλόπατριν καὶ φιλοπρόοδον πληθυσμόν, ὡς εἶναι οἱ κάτοικοι τῶν Μητάτων. Ἐπὶ πλέον, ἡ ἀναγκαστικὴ ἀπαλλοτρίωσις προϋποθέτει ἀπώλειαν χρόνου καὶ ἡ σήμερον διατιθεμένη πίστωσις, ἄγνωστον εἶναι ἂν θὰ δοθῇ ἐκ νέου τὸ ἐπόμενον ἢ μεθεπόμενον ἔτος. Δὲν ἀδικοῦμεν ἐντελῶς τοὺς ἰδιοκτήτας διὰ τοὺς δισταγμούς των, διότι ἡ περιοχὴ καλλιεργεῖται μὲ περιβόλια καὶ φυσικὸν εἶναι νὰ ἔνουν συναισθηματικοὺς δεσμοὺς μὲ τὰ κτήματά των, τὰ ὁποῖα ἐν τούτοις, φρονοῦμεν, ὅτι θὰ ὠφεληθοῦν ἀπὸ τὸ ἔργον.

Ἀπὸ τὴν ἱκανότητα τῆς κοινοτικῆς ἀρχῆς Μητάτων θὰ ἐξαρτηθῇ κυρίως ἡ διευθέτησις τοῦ ζητήματος. Ὅλοι ὅμως, ὀφείλουν νὰ ἐπιδείξουν κατανόησιν καὶ ὑπεράνω ὅλων νὰ θέσουν τὸ συμφέρον τοῦ ὡραίου χωρίου των, τὸ ὁποῖον κυρίως ἀδικεῖται ἀπὸ τὴν διακοπὴν τῆς συγκοινωνίας.

ΤΟ ΔΙΔΑΚΤΗΡΙΟΝ ΑΝΤΙΚΥΘΗΡΩΝ

Μετὰ τὴν πανηγυρικὴν κατάθεσιν τοῦ θεμελίου λίθου τοῦ διδακτηρίου Ἀντικυθήρων, περὶ τῆς ὁποίας ἐγράψαμεν εἰς τὸ προηγούμενον φύλλον, ἤρχισαν καὶ συνεχίζονται μὲ γοργὸν ρυθμὸν, αἱ ἐργασίαι ἀνεγέρσεως αὐτοῦ. Ἡ Ἕνωσις τῶν Ἀπανταχοῦ Ἀντικυθηρίων «Ὁ Ἅγιος Μύρων», ἀπέστειλε διὰ ταχυδρομικῆς ἐπιταγῆς, τὰ εἰς χεῖρας της πρὸς τὸν σκοπὸν αὐτόν, εὑρισκόμενα χρήματα. Οἱ κάτοικοι μετὰ προθυμίας, ἡ ὁποία πολὺ τοὺς τιμᾶ, προσφέρουν τὴν προσωπικήν των ἐργασίαν. Καὶ ὁ ἀκούραστος καὶ ἐνθουσιώδης διευθυντὴς τοῦ σχολείου κ. Π. Λεοντσίνης, μετὰ τῶν μελῶν τῆς Σχολικῆς Ἐφορίας, ἐπιβλέπει εἰς τὴν καλὴν ἐκτέλεσιν τοῦ ἔργου, διεξάγων ἅμα ὀγκώδη γραφικὴν ἐργασίαν, χάριν τοῦ εὐγενοῦς καὶ προοδευτικοῦ σκοποῦ. Εἰς τὴν ἐργασίαν ἐφαρμόζεται πιστῶς τὸ σχέδιον καὶ ἡ μελέτη τοῦ ὑπουργείου Παιδείας, τὸ ὁποῖον προβλέπει οἰκοδομὴν ἀντισεισμικήν, ὡς ἐγένετο καὶ μὲ τὸ Λουράντειον Καρδουνιάδων καὶ μὲ τὸ σχολεῖον Λειβαδίου. Δηλαδή, ἡ τοιοποιΐα ἐνισχύεται διὰ προσμίξεως ποσοστοῦ τσιμέντου εἰς τὰ ἀσβεστοκονιάματα (λάσπην) καὶ διὰ τῆς κατασκευῆς ἀπὸ ἀποστάσεως εἰς ἀπόστασιν τῶν τοίχων, ζώνης ἐκ μπετὸν ἀρμέ. Τοιουτοτρόπως, τὸ ἔργον θὰ εἶναι μὲν πλέον δαπανηρόν, ἀλλὰ θὰ μείνῃ αἰώνιον. Κατὰ τὴν μελέτην θὰ χρησιμοποιηθοῦν εἴκοσι τόννοι τσιμέντου, 2 τόννοι σιδήρου, 250 κυβικὰ μέτρα πέτρας, 2.300 σάκκοι ἄμμου καὶ ἀμμοχαλίκου. Ταῦτα διὰ τὴν οἰκοδομήν. Ἐπὶ πλέον θὰ χρειασθοῦν σημαντικαὶ ποσότητες ὑλικῶν διὰ τὴν στέγην καὶ τὰ λοιπὰ προσαρτήματα τοῦ σχολείου. Δι' ὅλα αὐτά, ἐκτὸς τῆς κρατικῆς βοηθείας, ἡ ὁποία εἶναι μεγάλη, πρέπει καὶ οἱ ἀπανταχοῦ Ἀντικυθήριοι καὶ οἱ φιλοπρόοδοι ἐν γένει συμπατριῶται, νὰ ἔλθουν ἀρωγοὶ εἰς τὸ πτωχὸ νησὶ τῶν Ἀντικυθήρων.

ΚΑΤΑΣΤΗΜΑ ΥΑΛΙΚΩΝ
ΚΑΙ ΟΙΚΙΑΚΩΝ ΣΚΕΥΩΝ
ΖΑΧ. Π. ΜΕΓΑΛΟΟΙΚΟΝΟΜΟΥ
ΕΥΡΙΠΙΔΟΥ 14 — ΑΘΗΝΑΙ — ΤΗΛΕΦ. 34.127

Εἰς τὸ τελείως ἀνακαινισθὲν καὶ πλουτισθὲν κατάστημά μας, οἱ συμπατριῶται θὰ εὕρουν εἰς πλουσίαν συλλογήν, ἀρίστην ποιότητα καὶ τιμὰς ἀσυναγωνίστους, ὅλα τὰ εἴδη ἤτοι:

ΠΟΡΣΕΛΑΝΑΣ — ΚΡΥΣΤΑΛΛΑ — ΠΟΛΥΕΛΑΙΟΥΣ
ΠΟΛΥΦΩΤΑ — ΜΑΧΑΙΡΟΠΗΡΟΥΝΑ — ΑΛΟΥΜΙΝΙΑ
ΕΜΑΓΕ — ΗΛΕΚΤΡΙΚΑ ΣΚΕΥΗ
ΠΑΝΤΟΣ ΕΙΔΟΥΣ ΟΙΚΙΑΚΑ ΣΚΕΥΗ — ΚΟΥΡΤΙΝΟΞΥΛΑ
Κ. Λ. Π., Κ. Λ. Π.

ΕΙΔΙΚΩΣ ΔΙΑ ΤΟΥΣ ΚΥΘΗΡΙΟΥΣ
ΕΚΠΤΩΣΙΣ 10%

ΑΝΕΓΕΡΣΙΣ ΠΟΛΥΚΑΤΟΙΚΙΩΝ
ΤΕΧΝΙΚΟΝ ΓΡΑΦΕΙΟΝ
ΜΑΝΟΥΣΟΥ Κ. ΠΕΤΡΟΧΕΙΛΟΥ
ΧΑΛΚΟΚΟΝΔΥΛΗ 19 — ΑΘΗΝΑΙ
ΤΗΛΕΦ. 532.087

Καταστήματα εἰς τὰς κεντρικωτέρας ὁδοὺς τῶν Ἀθηνῶν (πλησίον Ὁμονοίας). — Διαμερίσματα ὑπερπολυτελῆ μὲ ὅλας τὰς συγχρόνους ἀνέσεις, ἰσόγεια καὶ εἰς ὀρόφους τῶν 5—4—3—2 καὶ 1 δωματίων.

Γραφεῖα, Ἐπαγγελματικαὶ κατοικίαι κλπ.
Ἄπαντα μὲ τὰς καλυτέρας τιμάς.

ΕΚΛΕΚΤΟΙ ΕΠΙΣΚΕΠΤΑΙ ΤΗΣ ΠΑΤΡΙΔΟΣ

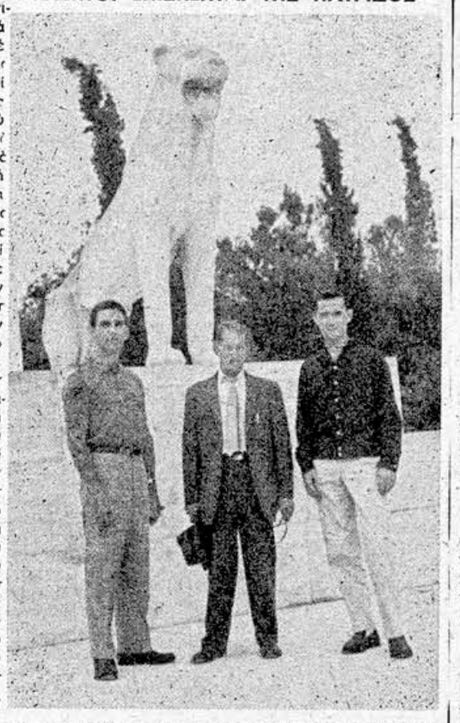

Ἀφοῦ διὰ σκοποὺς ἐπαγγελματικοὺς ἀλλὰ καὶ χάριν περιηγήσεως ἐπεσκέφθησαν τὰς Ἡνωμένας Πολιτείας τῆς Ἀμερικῆς καθὼς καὶ τὴν Εὐρώπην, διῆλθον ἀπὸ τὰς Ἀθήνας κατὰ τὸ πρῶτον δεκαήμερον Αὐγούστου κατευθυνόμενοι εἰς Σύδνεϋ τῆς Αὐστραλίας οἱ νεαροὶ φίλοι μας κύριοι Γεώργιος Ἰωάν. Ἀνδρόνικος καὶ Μπόμπ Ὀνήλ. Ὁ κ. Ἀνδρόνικος εἶναι προσφιλὴς υἱὸς τοῦ ἐκ Μυλοποτάμου διακριμένου συμπατριώτου κ. Ἰωάννου Ἀνδρονίκου μεγαλεμπόρου εἰς Σύδνεϋ, ὁ δὲ νεαρὸς κ. Ὀνήλ εἶναι προφανῶς υἱὸς τοῦ πρότινος διελθόντος

ΔΙΑ ΤΟΝ ΔΙΑΚΟΣΜΟΝ ΤΟΥ ΝΑΟΥ ΑΓΙΟΥ ΧΑΡΑΛΑΜΠΟΥΣ ΚΑΡΑΒΑ

Διὰ τὸν διάκοσμον καὶ τὴν ἁγιογράφησιν τοῦ ἱεροῦ ναοῦ 'Αγίου Χαραλάμπους Καραβᾶ, ἐστάλησαν πρὸς τὴν Διαχειριστικὴν 'Επιτροπὴν αἱ ἀκόλουθοι νέαι εἰσφοραί, ἐξ Αὐστραλίας:

Μενέλαος Ι. Κορωναῖος λίρας Αὐστρ. 5, οἰκογένεια Δημητρ. Ι. Κορωναίου 10, Παναγ. Ι. Κορωναῖος 2, Νικόλ. Εὐάγγ. Μέντης 5, Παναγιώτης καὶ Φρόσω Γεωργοπούλου 5, 'Ανάργυρος Βρ. Κρίθαρης 5, Χάρης Α. Κρίθαρης 5, Δημήτρ. καὶ Φιλιὼ Τζωρτζοπούλου 4, Γεώργιος καὶ Μπότα Γεωργοπούλου 3, Μιχαὴλ Φυρός 3, 'Ιωάννης Καραμπάσης δέκα σελίνια.

'Ομοίως ἐστάλησαν μέσῳ τοῦ κ. Θεοδώρου Ε. Κρίθαρη, αἱ κόλουθοι εἰσφοραί εἰς μνήμην 'Ανδρέου Δ. Μεγαλοκονόμου ἢ Βενετσάνου:

Μέλπω Χρ. Κορωναίου λίραι Αὐστρ. 5, οἰκογένεια Χρ. Κορωναίου 2, Γεώργ. καὶ Γεωργία Κομηνοῦ 2, Κοσμᾶς καὶ Μπέτη Κομηνοῦ 2, Νῖκος καὶ Μαργαρίτα Κομηνοῦ 2, ἀδελφοὶ Βρεττοῦ Κομηνοῦ 2,5, 'Ανδρέας καὶ Γεωργία Κομηνοῦ 1, Κοσμᾶς καὶ Ἄννα 'Ανδρονίκου 1 καὶ Ρόζη καὶ Γεώργιος Κουμουκέλι 1.

ΕΥΧΑΡΙΣΤΗΡΙΟΝ

'Η Διαχειριστικὴ 'Επιτροπὴ τοῦ ἱεροῦ ναοῦ 'Αγίου Χαραλάμπους Καραβᾶ, ἐκφράζει θερμὰς εὐχαριστίας πρὸς τοὺς ἐν Αὐστραλίᾳ ἐκλεκτοὺς καὶ φιλοθρήσκους δωρητάς, τοὺς συνδρομόντας τὸ ἔργον ἁγιογραφήσεως καὶ ἐξωραϊσμοῦ τοῦ ὡς ἄνω ἱεροῦ ναοῦ. 'Η χάρις τοῦ Θεοῦ διὰ πρεσβειῶν τοῦ 'Αγίου Χαραλάμπους ἂς εὐλογῇ αὐτοὺς καὶ τὰς οἰκογενείας των καὶ τὰ ἔργα των.

'Η 'Επιτροπὴ 'Αγ. Χαραλάμπους

Ο ΔΕΚΑΠΕΝΤΙΣΜΟΣ ΕΙΣ ΚΥΘΗΡΑ

"Οπως κάθε χρόνο, παρετηρήθη καὶ ἐφέτος ἀρκετὴ κίνησις δεκαπεντιστῶν εἰς ὅλα τὰ ἱερὰ προσκυνήματα τῆς νήσου. Εἰς τὴν 'Αγίαν 'Ελέσαν παρετηρήθη ἔλλειψις κελλίων καθὼς καὶ εἰς τὸ Προσκύνημα 'Ορφανῆς Μυλοποτάμου καὶ Δεσποίνης Καραβᾶ. 'Εξ ἄλλου, εἰς Μυρτίδια καὶ 'Αγίαν Μόνην, λόγῳ τοῦ μεγάλου ἀριθμοῦ τῶν διατιθεμένων κελλίων ὑπῆρξεν διὰ τοὺς δεκαπεντιστὰς ἀρκετὴ ἄνεσις, ἐκτὸς τῆς παραμονῆς τῆς 15ης, ὅτε τὰ πάντα ὑπερπληρώθησαν κόσμου, ἀσφυκτικῶς. 'Ενώπιον μάλιστα τοῦ τοιούτου ἐνδεχομένου, ἡ Διαχειριστικὴ 'Επιτροπὴ Μυρτιδίων, εἶδο ποίησε καταλλήλως τὰ Κυθηραϊκὰ Σωματεῖα 'Αθηνῶν καὶ Πειραιῶς, νὰ ἀνακέφουν τὴν προσπάθειάν των τῆς καθόδου εἰς Κύθηρα μεγάλου ἀριθμοῦ ἐκδρομέων, καθ' ὅσον ἡ φιλοξενία των εἰς τὰ ἱερὰ προσκυνήματα, διὰ τὰς ἡμέρας αὐτάς, θὰ ἦτο προβληματική.

'Η πανήγυρις τῆς 1ης Αὐγούστου, ὅτε ἑορτάζεται ἡ μνήμη τῆς 'Οσιομάρτυρος 'Ελέσης, ἐγένετο μεγαλοπρεπὴς καὶ μὲ συμμετοχὴν πολυαρίθμων προσκυνητῶν. 'Εξ αὐτῶν πολλοὶ εἶχον ἐγκατασταθῆ εἰς τὸ προσκύνημα ἀπὸ τὰς παραμονὰς τῆς ἑορτῆς, διὰ νὰ παραμείνουν ὁλόκληρον τὸν δεκαπεντισμόν, καὶ ἀκόμη περισσότεροι ἦλθον τὴν πρωΐαν τῆς 1ης Αὐγούστου διὰ πολλῶν αὐτοκινήτων, τὰ ὁποῖα πλέον, λόγῳ τοῦ ὡραίου δρόμου, ὁ ὁποῖος ἐπερατώθη, ἀνέρχονται ἀνέτως εἰς τὸ βουνό. Κατὰ τὴν ἑορτὴν ἡ θεία λειτουργία διήρκεσεν μέχρι της 11ης ὥρας καὶ μετ' αὐτὴν εἰς τὸ ἡγουμενεῖον τοῦ προσκυνήματος, προσφέροντο εἰς πάντας καφὲς καὶ διάφορα ἀναψυκτικά.

'Εξ ἄλλου, ἡ 6η Αὐγούστου, ὅτε ἑορτάζεται τὸ θαῦμα τῆς Μεταμορφώσεως τοῦ Σωτῆρος, εἶναι καθιερωμένη ὡς ἡ κατ'ἐξοχὴν ἑορτὴ τῆς 'Αγίας Μόνης. Τὸ θαυμάσιον ἴδυμα τῆς Μονῆς κατεκλύσθη ἀπὸ πολυαρίθμους προσκυνητὰς — δεκαπεντιστὰς καὶ ἐπισκέπτας— καὶ ὁ μέγας ἑσπερινὸς ὡς καὶ ἡ θεία λειτουργία ἐγέννοντο ἐνώπιον πυκνοῦ ἐκκλησιάσματος. Κατὰ τὴν ἄνοδον τῶν προσκυνητῶν ἀνεκινήθη πάλιν τὸ πρόβλημα τοῦ δρόμου. ὁ ὁποῖος χρήζει ριζικῆς ἐπισκευῆς. Μετὰ τὴν θείαν λειτουργίαν, τὴν ὁποίαν ἐτέλεσεν κατανυκτικώτατα ὁ ἡγούμενος τοῦ προσκυνήματος ἱερομόναχος Εὐδύμιος Καλλίγερος, εἰς τοὺς προσκυνητὰς προσεφέρθησαν καφὲς καὶ διάφορα ἀναψυκτικά, εἰς τὰς αἰθούσας τοῦ ἡγουμενείου.

Εἰς τὴν ἱερὰν Μονὴν Μυρτιδίων ἐγένετο κατανυκτικὸς καὶ μεγαλοπρεπὴς ἑορτασμὸς τὴν 15ην Αὐγούστου, ἐπέτειον τῆς μνήμης τῆς 'Υπεραγίας Θεοτόκου. Κατόπιν διαταγῆς τῆς ἱερᾶς Μητροπόλεως, προσῆλθον εἰς Μυρτίδια καὶ ἔλαβον μέρος εἰς τὰς ἱερὰς ἀκολουθίας οἱ πλεῖστοι τῶν ἱερέων τῆς νήσου.

'Αφ' ἑσπέρας ἐγένετο, προεξάρχοντος τοῦ Σεβασμιωτάτου Μητροπολίτου, ὁ μέγας ἑσπερινός, ἐνώπιον πολυπληθοῦς ἐκκλησιάσματος. 'Ηκολούθησε μεγάλη παράκλησίς, ἐγένετο λιτάνευσις τῆς θαυματουργοῦ εἰκόνος τῆς Μυρτιδιωτίσσης καὶ ἠκολούθησεν τὸ μέγα ἀπόδειπνον. Μετὰ ταῦτα ἐγένετο ἡ καθιερωμένη παρὰ τοῦ Μητροπολίτου μας ὁλονυκτία, εἰς τὴν ὁποίαν παρέμεινον πολυάριθμοι εὐσεβεῖς καὶ φιλόθρησκοι.

Τὴν πρωΐαν τῆς 15ης Αὐγούστου, ἐπιβαίνοντες αὐτοκινήτων, κατέκλυσαν τὴν Μονὴν πολλοὶ προσκυνηταί, ἀρκετοὶ τῶν ὁποίων μετέβησαν ἐπὶ τοῦτο εἰς Κύθηρα. Μεταξὺ αὐτῶν καὶ πολλοὶ Κυθήριοι ἐξ 'Αθηνῶν καὶ Πειραιῶς μεταβάντες εἰς Κύθηρα μὲ τὴν ὑπὸ τῶν Κυθηραϊκῶν Σωματείων ὀργανωθεῖσαν ἐκδρομήν.

Κατὰ τὴν θείαν λειτουργίαν, ἐκτὸς τοῦ ἱεροῦ ναοῦ, ὅστις εἶχεν ἀσφυκτικῶς πληρωθῆ κόσμου, καὶ ὁ γύρω τοῦ ναοῦ περίβολος ἦτο ἐπίσης κατάμεστος προσκυνητῶν, οἱ ὁποῖοι ἤκουον τὴν θείαν λειτουργίαν ἀπὸ τὰ πρὸς τὸν σκοπὸν αὐτὸν ἐγκαίρως τοποθετηθέντα μεγάφωνα. Μετὰ τὴν ἀνάγνωσιν τοῦ 'Αγίου Εὐαγγελίου, ὁ Σεβασμιώτατος Μητροπολίτης ἐξεφώνησεν μακρὸν διδακτικὸν καί, ὡς πάντοτε, ἐμπνευσμένον λόγον. Μετὰ τὴν θείαν λειτουργίαν εἰς τὰς αἰθούσας τοῦ ἡγουμενείου προσεφέρετο εἰς τοὺς προσερχομένους καφὲς καὶ διάφορα ἀναψυκτικά. 'Η λαμπρὰ ἑορτὴ ἔληξε περὶ τὴν 1ην ἀπογευματινὴν ὥραν, ὅτε πάντες οἱ προσκυνηταὶ ἀνεχώρησαν εἰς τὰς ἑστίας των.

ΖΩΗΡΑ ΚΙΝΗΣΙΣ ΠΑΡΑΘΕΡΙΣΤΩΝ

(Συνέχεια ἐκ τῆς 1ης σελίδος)

γμο ὄχι καὶ τόσο σπάνιον...

Καὶ εἰς τὸ Διακόφτι, καθὼς μᾶς γράφουν ἀπὸ ἐκεῖ, οἱ παραθερισταὶ ἐφέτος εἶναι πολυάριθμοι, παρ' ὅλον ὅτι καὶ ἐδῶ τὸ πρόβλημα τῆς στέγης καὶ τῶν στοιχειωδῶν ἀνέσεων εἶναι ὀξύ. "Ομως τὸ φυσικὸν κάλλος τοῦ τοπίου, ἡ κατακάθαρη θάλασσα καὶ ἡ ἀπόλυτος ἡσυχία ἐλκύει πολλούς, ἐὰν δὲ κατασκευασθοῦν κάποτε, τὰ ἀπὸ ἐτῶν θρυλούμενα ἔργα, θὰ ἐξελιχθῆ τὸ Διακόφτι εἰς θέρετρον πανελληνίου προβολῆς. 'Εκτὸς ἀπὸ ξενοδοχεῖον καὶ ἄλλας οἰκοδομάς, ἀπαραίτητον εἶναι διὰ νὰ εὕρῃ τὸ Διακόφτι τὴν θέσιν ποὺ τοῦ ἀνήκει, νὰ ἐπισκευασθῆ ὁ δρόμος καθ' ὅλον τὸ μῆκος του. 'Υποστηρίζουν μερικοί, ὅτι τὸ Διακόφτι πρέπει νὰ γίνῃ λιμάνι. Νὰ γίνῃ δηλαδὴ καταφύγιον παντὸς πλοίου ἐν ὥρᾳ τρικυμίας. Διότι αὐτό, ἂν δὲν ἀπατώμεθα, θὰ πῆ λιμάνι. Τόπον ὅπου τὰ πλοῖα νὰ εἶναι ἀσφαλῆ μὲ ὅλους τοὺς καιρούς. 'Αλλὰ ἀφοῦ τέτοιος τόπος εἶναι ἐκ φύσεως τὸ Διακόφτι, τί περισσότερον νὰ γίνῃ; Καὶ διατί; 'Αλλοῦ εὑρίσκεται τὸ πρόβλημα τῆς λιμενοποιήσεως τοῦ Διακοφτιοῦ. Εὑρίσκεται εἰς τὴν ἀνακαίνισιν τοῦ δρόμου καὶ εἰς τὸν ἐξαναγκασμὸν τῶν πλοίων νὰ προσεγγίζουν ἐκεῖ. Διὰ τὸ πρῶτον ἀπαιτοῦνται περὶ τὰ 4 ἑκατομμύρια δραχμῶν. Διὰ τὸ δεύτερον χρειάζεται ἡ θέλησις τῶν κατοίκων. "Οταν οἱ κάτοικοι τὴν θελήσουν, τὰ πλοῖα διατὶ θὰ ἀρνηθοῦν τὴν προσέγγισιν; Μὲ τὴν ἰδικήν μας ἀφέλειαν ἔτσι φαίνεται τὸ θέμα.

'Εσημειώσαμεν ὀλίγα τινὰ ἀπὸ τὴν θερινὴν κίνησιν εἰς τὸ νησὶ καὶ ἐτονίσαμεν κυρίως τὴν ἔλλειψιν ξενοδοχείων. Μὰ δὲν εἶναι αὐτὴ ἡ μόνη ἔλλειψις. Λείπουν ἀκόμη πολλὰ διὰ τὴν κάλυψιν τῶν ὁποίων πρέπει νὰ ἐκδηλωθῆ ἡ κυθηραϊκὴ δραστηριότης. Περὶ ὅλων θὰ ἐπανέλθωμεν προσεχῶς.

Η ΚΙΝΗΣΙΣ ΤΟΥ ΝΟΣΟΚΟΜΕΙΟΥ

Κατὰ τὸν μῆνα 'Ιούλιον, ἡ κίνησις τοῦ Παγκυθηραϊκοῦ Τριφυλλείου Νοσοκομείου εἶχεν ὡς ἑξῆς:

Εἰς τὸ ματευτικὸν τμῆμα ἐγένοντο τοκετοὶ 5 καὶ μία ἀποβολή. Εἰς τὸ Μικροβιολογικὸν 54 ἀναλύσεις. Εἰς τὰ 'Εξωτερικὰ 'Ιατρεῖα προσῆλθον πρὸς ἐξέτασιν 53 ἄτομα.

ΙΔΡΥΕΤΑΙ ΚΤΗΝΙΑΤΡΙΚΟΣ ΣΤΑΘΜΟΣ

Κατόπιν ἐνεργειῶν τοῦ προέδρου τῆς κοινότητος Κυθήρων, ἰατροῦ κ. Δημητρίου Κοντολέοντος, μετέβη εἰς τὴν νῆσον, ὁ διευθυντὴς τῆς Νομοκτηνιατρικῆς ὑπηρεσίας 'Αττικῆς κ. Σωτήριος Γορδάτος, διὰ νὰ μελετήσῃ τὰς συνθήκας τοῦ τόπου καὶ νὰ ὑποδείξῃ τὸ μέρος εἰς τὸ ὁποῖον θὰ ἀνεγερθῆ ὁ μόνιμος Κτηνατρικὸς Σταθμὸς Κυθήρων. 'Ο ἐν λόγῳ Σταθμὸς θὰ ἀνεγερθῆ ὑπὸ τοῦ Κράτους καὶ θὰ ἐπανδρωθῆ μὲ μόνιμον κτηνίατρον, πρὸς καταπολέμησιν τῶν ἐπιζωοτιῶν.

Εἰς Κύθηρα, ὁ κ. Γορδάτος ἐπεσκέφθη πολλὰς ἀπὸ τὰς κοινότητας καὶ ἔδωκεν ὁδηγίας εἰς τοὺς ἐνδιαφερομένους διὰ τὴν προστασίαν τῶν ζώων. Διὰ τὴν ἀνέγερσιν τοῦ Κτηνιατρικοῦ Σταθμοῦ ὑπέδειξεν ὡς καταλληλότερα δύο σημεῖα τῆς κοινότητος Κυθήρων. Τὸ πρῶτον παρὰ τὴν θέσιν 'Αγιάτικο καὶ τὸ δεύτερον παρὰ τὴν δημοσίαν ὁδὸν παραπλεύρως τοῦ κτιρίου ἔνθα στεγάζεται ὁ ὁδοστρωτήρ.

ΜΕΛΙΣΣΟΚΟΜΟΣ ΕΙΣ ΚΥΘΗΡΑ

Τὸ πρῶτον δεκαπενθήμερον Αὐγούστου, μετέβη εἰς Κύθηρα, ὁ εἰδικὸς μελισσοκόμος τοῦ ὑπουργείου Γεωργίας κ. Π. 'Ανδρεαδάκης, ἵνα διαπιστώσῃ τὴν ἐπικρατοῦσαν εἰς τὴν νῆσον κατάστασιν, ἀπὸ ἀπόψεως τῆς εἰδικότητός του, καὶ νὰ προβῇ εἰς τὰς δεούσας ὑποδείξεις καὶ συστάσεις πρὸς περαιτέρω ἀνάπτυξιν τῆς μελισσοτροφίας. 'Ο κ. 'Ανδρεαδάκης, ὡς ἀνεκοίνωσεν εἰς τὸν ἀντιπρόσωπόν μας κ. Γλυτσόν, ἔμεινε πλήρως ἱκανοποιημένος ἀπὸ τὴν περιοδείαν του. Διεπίστωσεν ὅτι οἱ πλεῖστοι συμπατριῶται μελισσοτρόφοι συντηροῦν τὰς μελίσσας των κατὰ τρόπον ἐπιστημονικόν, χρησιμοποιοῦν τὰς ἐνδεδειγμένας κυψέλας, τεχνητὰς κηρήθρας καὶ ἐργαλεῖα ἐξαγωγῆς τοῦ μέλιτος, τηροῦν ὅλους τοὺς κανόνας ὑγιεινῆς καὶ καθαριότητος τῶν μελισσῶν (δι' ὃ καὶ εἶναι ὑγιέσταται) καὶ ἐν γένει γνωρίζουν καὶ ἐπιδιώκουν μὲ σύστημα τὴν προαγωγὴν τῆς μελισσοτροφίας. 'Επίσης, διεπίστωσεν, ὁ κ. 'Ανδρεαδάκης, ὅτι ἡ ἐφετεινὴ ἐσοδεία ἦτο πλουσία εἰς ἐκλεκτῆς ποιότητος μέλι μὲ μέσην ἀπόδοσιν κατὰ κυψέλην 15—20 κιλῶν.

ΠΡΟΑΓΩΓΑΙ

Προήχθη εἰς τὸν βαθμὸν τοῦ ἀντισυνταγματάρχου, ὁ ἔγκριτος συμπατριώτης ἀξιωματικὸς κ. Δημήτριος Μηνᾶ Κυριάκης.

Τοῦ ἐκφράζομεν θερμότατα συγχαρητήρια καὶ τοῦ εὐχόμεθα καὶ εἰς στρατηγόν.

Ι. Σ. Κασιμάτης

ΕΡΥΘΜΙΣΘΗ ΔΙΑ Β.Δ. ΤΟ ΝΟΣΟΚΟΜΕΙΑΚΟΝ ΖΗΤΗΜΑ

(Συνέχεια ἐκ τῆς 1ης σελίδος)

τὸν πρόεδρον τῆς 'Ερανικῆς 'Επιτροπῆς Σύδνεῦ διακεκριμένον συμπατριώτην κ. Νικόλαον Π. Λουράντον, ἀπὸ τὸν πρόεδρον τῆς Κυθηραϊκῆς 'Αδελφότητος Κουηνσλάνδης κ. Γεώργιον Β. Κασιμάτην, ἀπὸ τὸν πρόεδρον τῆς 'Ελληνικῆς Κοινότητος Ντάμπο Αὐστραλίας κ. 'Ιωάννην 'Εμμ. Καλλίγερον, ἀπὸ τὸν πρόεδρον τῆς Κυθηραϊκῆς 'Αδελφότητος Σύδνεῦ κ. Παναγιώτην 'Εμμ. 'Αρώνην, ἀπὸ τὸν πρόεδρον τῆς μεγάλης παναμερικανικῆς ἐπιτροπῆς ὡς καὶ τῆς Κυθηραϊκῆς 'Αδελφότητος Νέας 'Υόρκης κ. Μιχαὴλ Σιμιτέκολον καὶ ἀπὸ πολυαρίθμους ἄλλους συμπατριώτας, γνωστοὺς διὰ τὰ πατριωτικά των αἰσθήματα καὶ τὰς μεγάλας εἰσφοράς των εἰς τοὺς παγκυθηραϊκοὺς ἐράνους. Σήμερον, δημοσιεύομεν δύο τοιαύτας ἐπιστολάς, ζητοῦντες συγγνώμην ἀπὸ τοὺς λοιποὺς ἀγαπητούς μας ἐπιστολογράφους, διότι ὁ χῶρος δὲν μᾶς ἐπιτρέπει νὰ τὰς δημοσιεύσωμεν ὅλας.

'Η ἐπιστολὴ τοῦ προέδρου κ. Μ. Σιμιτέκολου ἔχει ὡς ἑξῆς:

Νέα 'Υόρκη 26)5)1959

'Αγαπητέ μου κ. Κασιμάτη,

Παρακολουθῶ, ὅπως καὶ ὅλοι ἐδῶ στὴν ξενητειά, μὲ πολὺ ἐνδιαφέρον τὰς διαφόρους φάσεις τοῦ νοσοκομειακοῦ ζητήματος. Τὰς παρακολουθῶ καὶ εἰς τὸ φύλλον σας, καὶ μὲ τὴν μεγάλην ἀλληλογραφίαν ποὺ ἔχω μὲ τοὺς συγγενεῖς καὶ φίλους στὸ νησί. "Οταν μὲ τὴν 'Αδελφότητά μας ἔβαλα μπροστὰ αὐτὸ τὸ ἔργο, πάντοτε ἐλογάριαζα καὶ εἰς τὴν βοήθειαν τοῦ Κράτους. Γι' αὐτὸ καὶ ἔδωσα μεγάλη προσοχή, καὶ μὲ τὸν μακαρίτη Τριφύλλη ἐφροντίσαμε καὶ παρακαλέσαμε, ὅπως— ἐοῦ τὸ ξέρεις καλύτερα ἀπὸ κάθε ἄλλον — πρῶτος καὶ καλύτερος στὴν 'Επιτροπὴ ἀναλάβῃ ὁ ὑπουργός μας ὁ κ. Γρηγόρης (Κασιμάτης). 'Εξέραμε ὅτι ὅταν τοῦ τὸ ζητήσωμε δὲν θὰ μᾶς ἀρνηθῆ, γιατὶ ἡ καρδιά του εἶναι γεμάτη μὲ ἀγάπη γιὰ τὸν τόπο. Αὐτὴ ἦταν ἡ πρώτη μας ἐπιτυχία. Καὶ προχωρῶ. "Οταν ὁ κ. 'Αλιπράντης, ὁ ὑπουργός, μοῦ ἔκαμε τὴν τιμὴ νὰ μὲ ἐπισκεφθῆ στὸ μαγαζί μου, ἐδῶ στὴ Νέα 'Υόρκη, τίποτε ἄλλο δὲν τοῦ κουβέντιασα, οὔτε τοῦ ζήτησα. Μόνο νὰ ὑποστηρίξῃ τὸ Νοσοκομεῖο τοῦ Τσιρίγου, ἂν τὸ Νοσοκομεῖο χρειασθῆ τὴν βοήθειάν του. Τὸ ἴδιο παρακάλεσα ἀργότερα τὸν φίλο μου βουλευτὴ κ. Σκορδίλη ποὺ ἦλθε στὴν 'Αμερική. Τώρα μὲ πληγωμένη καρδιὰ παρακολουθοῦσα τὴν ἀντίδρασι στὸ Νοσοκομεῖο καὶ πολλὲς φορὲς μούστριβε τὸ μυαλό. Μὰ γιατὶ λοιπὸν δὲν ἐπεμβαίνει τὸ Κράτος; Τὰ λεπτά μας γιατί τὰ δώσαμε, τὴν περιουσία του ὁ Τριφύλλης γιατί τὴν ἄφησε; Γιατί τόσοι ἀγῶνες, τόσοι κόποι, τόσες θυσίες; Βέβαια τὴν ἀντίδρασι τὴν ἤξερα, γιατὶ δὲν ἔκρυψε τὴν ὕπαρξί της, παρὰ φανερώθηκε ἀπὸ τὴν ἀρχὴ καὶ πρὶν ἀκόμη ξεκινήσῃ ὁ ἔρανος. Μὰ ἔλεγα: Καλὰ ὧς τώρα. 'Αλλὰ ἀφοῦ τὸ Νοσοκομεῖο ἔγινε καὶ ἄρχισε νὰ λειτουργῇ, νὰ μὴ μᾶς βοηθήσουν ἀλλὰ τοὐλάχιστον ἂς μᾶς ἀφήσουν νὰ τελειώσωμεν γιὰ τὸ καλὸ τοῦ φτωχοῦ κοσμάκη. Γιατί δὲν ἐπεμβαίνει τὸ Κράτος;...

Φαντάζεσαι λοιπὸν τὴ χαρά μου καὶ τὸν ἐνθουσιασμό μου ἄμα διάβασα στὸ φύλλο τούτου τοῦ μηνὸς, τοῦ 'Απριλίου. 'Εν τῷ μεταξὺ εἶχα καὶ γράμμα ἀπὸ τὸ Βαγγέλη, ἀπὸ τὸ νησί. Σὲ βεβαιώνω ἡ ψυχή μου ἀνακουφίσθηκε. Καὶ ἐκάθησα νὰ σοῦ γράψω αὐτὸ τὸ γράμμα καὶ σὲ παρακαλῶ νὰ ἀνακοινώσῃς εἰς ὅλα τὰ μέλη τῆς 'Επιτροπῆς τὰ συγχαρητήριά μου καὶ τὰς εὐχαριστίας μου.

Εἴμεθα ἀπολύτως σύμφωνοι μὲ τὴν λύσιν ποὺ ἐδώσατε μαζί μὲ τοὺς ὑπουργούς, κύριον 'Αλιπράν τὴν καὶ κύριον Ψαρέαν. Βλέπω ὅτι ὁ κ. 'Αλιπράντης ἐκράτησε τὸν λόγον ποὺ μοῦ ἔδωκε πρὶν ἀκόμη τελειώσῃ τὸ κτίριον καὶ τὸν εὐχαριστῶ ἰδιαιτέρως. Καὶ κάτι ἀκόμη. Περιμένω νὰ διορθωθοῦν λίγο τὰ πράγματα, νὰ τελειώσωμε καὶ μὲ τὸ σχολεῖον τοῦ χωριοῦ μου (Λειβάδι) καὶ θὰ εἶμαι πάλι ἕτοιμος γιὰ κάθε προσπάθεια γιὰ τὸ καλὸ τοῦ ἀγαπημένου νησιοῦ μας. Καὶ τώρα δὲν θὰ γυρεύωμε νέες ἐπιτροπές. "Εχομε τὸ 'Αδελφάτο μας καὶ ξέρομε τί κάνομε.

Μὲ φιλικοὺς χαιρετισμοὺς

Μ. Α. ΣΙΜΙΤΕΚΟΛΟΣ

'Η ἐπιστολὴ τοῦ προέδρου τῆς 'Ελληνικῆς Κοινότητος Ντάμπο Αὐστραλίας ἔχει ὡς ἑξῆς:

Dubbo Αὐστραλίας, 20 'Ιουλίου 1959.

Κον 'Ιωάννην Σ. Κασιμάτην
Διευθυντὴν τῆς ἐφημερίδος
«Κυθηραϊκὴ Δρᾶσις»
Εἰς 'Αθήνας

'Αξιότιμε κ. Διευθυντά,

'Ανεγνώσαμεν μετὰ μεγάλης χαρᾶς καὶ εὐχαριστήσεως εἰς τὴν «Κυθηραϊκὴν Δρᾶσιν» μηνὸς 'Απριλίου, τὴν ἐπελθοῦσαν λύσιν τοῦ Κυθηραϊκοῦ νοσοκομειακοῦ ζητήματος.

Μὲ χαράν, διότι ἐπὶ τέλους ἔληξεν τὸ ἀρκετὰ ἐπίμοχθο αὐτὸ ζήτημα, προτοῦ δημιουργηθοῦν ὀξύτερα πάθη καὶ μίση μεταξὺ τῶν Κυθηρίων καὶ δεύτερον διότι τὸ Κράτος εἶναι ὁ μόνος ὀργανισμὸς ὁ ὁποῖος δύναται νὰ ἐργασθῆ τὸ ἐν λόγῳ Νοσοκομεῖον μὲ πλήρη ἀπόδοσιν πρὸς ὄφελος τῶν συμπατριωτῶν μας, χάριν τῶν ὁποίων, ἄλλωστε, ἔγινε ὅλη αὐτὴ ἡ ἐνέργειαι καὶ αἱ θυσίαι.

'Ιδόντες ὅτι ἐπὶ τέλους ἐξεπληρώθησαν οἱ πόθοι μας καὶ βέβαιοι ὄντες ὅτι ἡ λειτουργία τοῦ Κυθηραϊκοῦ Νοσοκομείου ἐξησφαλίσθη μὲ τὴν γενναίαν βοήθειαν καὶ τοῦ κράτους, αἰσθανόμεθα τὴν ὑποχρέωσιν, ὅπως μέσω τῶν στηλῶν τῆς ἐγκρίτου ὑμῶν ἐφημερίδος, ποὺ εἶναι ὁ συνδετικὸς μας κρίκος, μὲ τὴν ἀγαπημένη μας πατρίδα, ἐκφράσωμεν τὰς ἀπείρους ἡμῶν εὐχαριστίας πρὸς τὰ ἀξιότιμα μέλη τοῦ 'Αδελφάτου, πρὸς τοὺς ὑπουργοὺς κ. κ. Τρ. Τριανταφυλλάκον, Δ. 'Αλιπράντην καὶ Ι. Ψαρέαν, πρὸς τὴν σεβαστὴν κυβέρνησιν ἐν γένει καὶ ποὸς πάντα ἄλλον ὅστις κατὰ οἱονδήποτε τρόπον συνέβαλεν εἰς τὴν ἐπελθοῦσαν θαυμασίαν καὶ εὐεργετικωτάτην διὰ τὸ νησί μας λύσιν.

Εὐχαριστοῦμεν διὰ τὴν φιλοξενίαν καὶ διατελοῦμεν φιλικώτατα.

Διὰ τοὺς ἐρανοδότας Ντοῦμπο καὶ περιχώρων

'Ιωάννης 'Εμ. Ἱερέως Καλλίγερος

⁂

Μετὰ τὴν λύσιν τοῦ Νοσοκομειακοῦ ζητήματος καὶ τὴν ἀνάληψιν τῆς λειτουργίας τοῦ Νοσοκομείου ὑπὸ τοῦ Κράτους, τὸ ἐν 'Αθήναις 'Αδελφάτον θὰ ἀφιερωθῆ εἰς τοὺς λοιποὺς προοδευτικοὺς καὶ φιλανθρωπικοὺς σκοποὺς του, πρὸς τὸ συμφέρον τοῦ Κυθηραϊκοῦ λαοῦ. Τὰ ἔσοδα τοῦ 'Αδελφάτου, ἐπὶ τοῦ παρόντος, ἀνέρχονται εἰς 90.000 δραχμὰς ἐτησίως, ἐλπίζομεν ὅμως ὅτι συντομώτατα θὰ αὐξηθοῦν. Τί ἀκριβῶς θὰ προγραμματίσῃ διὰ τὴν ἄμεσον δρᾶσιν του, τὸ 'Αδελφάτον, δὲν εἴμεθα ἀκόμη εἰς θέσιν νὰ τὸ γνωρίζωμεν, διότι μὲ τὸ θέμα αὐτὸ θὰ ἀσχοληθῆ εἰς τὰς πρώτας συνεδριάσεις του πέραν τοῦ μηνὸς 'Οκτωβρίου. Τότε θὰ γίνουν σχετικαὶ ἀνακοινώσεις. 'Εκεῖνο περὶ τοῦ ὁποίου δύνανται νὰ εἶναι ἀπὸ τοῦδε βέβαιοι οἱ συμπατριῶται εἶναι τοῦτο:

"Οτι χάρις εἰς τὴν Κρατικὴν παρέμβασιν καὶ συμπαράστασιν, τίθεται ἀπὸ τώρα εἰς τὴν ὑπηρεσίαν τῶν συμφερόντων τοῦ Κυθηραϊκοῦ λαοῦ, τὸ ἁρμόδιον ὄργανον, τὸ ὁποῖον καὶ τὴν δύναμιν ἔχει καὶ τὴν διάθεσιν πολλὰ ἀκόμη νὰ ἐπιτελέσῃ, ὥστε εἰς τὸ ἀγαπημένο νησί μας νὰ πνεύσῃ ἀληθῆς καὶ ζείδωρος πνοὴ ἀναδημιουργίας. Καὶ τὸ ὄργανον αὐτὸ εἶναι τὸ ἐν 'Αθήναις 'Αδελφάτον, τὸ ὁποῖον, ἕνεκα τῶν προσώπων ἀπὸ τὰ ὁποῖα ἀποτελεῖται, καὶ τοῦ προνομίου νὰ ἔχῃ τὴν ἕδραν του ἐκτὸς τῆς νήσου, ὥστε αἱ σκέψεις τῶν μελῶν του νὰ διαφυλάσσωνται ἀνεπηρέαστοι ἀπὸ τοπικιστικὰς ἢ προσωπικὰς ἀντιθέσεις, δύναται πολλαπλασίως νὰ ἀποβῆ εὐεργετικὸν διὰ τὸν Κυθηραϊκὸν λαόν.

Μὲ τὰς σκέψεις αὐτάς, ἐκφράζομεν καὶ πάλιν βαθυτάτην εὐγνωμοσύνην πρὸς τοὺς ὑφυπουργοὺς κ. κ. Δημήτριον 'Αλιπράντην καὶ 'Ιωάννην Ψαρέαν καὶ καλοῦμεν τοὺς ἀπανταχοῦ Κυθηρίους νὰ χαιρετίσουν τὴν λύσιν τοῦ Νοσοκομειακοῦ ζητήματος, ἐπισφραγισθεῖσαν μὲ τὸ ἐκδοθὲν Βασιλικὸν Διάταγμα τῆς 8ης Αὐγούστου, μὲ χαράν καὶ ὡς ἀπαρχὴν νέων εὐγενῶν ἀγώνων διὰ τὴν πρόοδον τῆς ἰδιαιτέρας μας πατρίδος.

ΚΥΘΗΡΑΪΚΑ ΠΕΝΘΗ

ΘΕΟΔΩΡΟΣ Γ. ΚΑΣΙΜΑΤΗΣ

Πλήρης ἡμερῶν ἀπεδίωσεν εἰς Κεραμουτὸ ὁ δημοδιδάσκαλος Θεόδωρος Γεωρ. Κασιμάτης ἢ Καλούλας, ἐτῶν 89.

'Ο ἐκλιπὼν διδάσκαλος, γόνος μιᾶς τῶν καλυτέρων οἰκογενειῶν τῆς κοινότητός του, μόλις ἀπεφοίτησεν τοῦ διδασκαλείου, ἐτοποθετήθη καὶ ὑπηρέτησε εἰς διάφορα σχολεῖα τῆς νήσου, συνδεθεὶς κυρίως μὲ τὸ σχολεῖον Καρβουνάδων, εἰς τὸ ὁποῖον διῆλθεν τὸ πλεῖστον τῆς διδασκαλικῆς του σταδιοδρομίας. 'Υπῆρξεν λαμπρὸς παιδαγωγός, ἀφοσιωμένος εἰς τὸ καθῆκον, ἠγάπησε δὲ τοὺς μαθητάς, ὡς νὰ ἦσαν ἰδικά του τέκνα. Δὲν ἦτο ὁ αὐστηρὸς τῆς ἐποχῆς του διδάσκαλος, τὰ φόβητρον τῶν παιδιῶν. 'Ητο ὁ στοργικὸς πατὴρ ὅλου τοῦ σχολείου, ὁ ἄγρυπνος παραστάτης του, καὶ ὅσοι ηὐτύχησαν νὰ μαθητεύσουν παρ' αὐτῷ θὰ ἐνθυμοῦνται

πάντοτε τὸν Θεόδωρον Κασιμάτην μὲ συγκίνησιν καὶ εὐγνωμοσύνην.

'Αλλὰ καὶ ἐκτὸς τοῦ σχολείου, ὁ ἀείμνηστος συμπατριώτης ἦτο πολύτιμος παράγων τῆς περιφερείας του. Εὐγενὴς ἀπὸ χαρακτῆρος, πρᾶος,