ΑΘΗΝΑΙ
30 Νοεμβρίου 1957
ΠΕΡΙΟΔΟΣ Β'.
Ἔτος 21ον - Ἀριθ. 205

ΚΥΘΗΡΑΪΚΗ ΔΡΑΣΙΣ

ΑΝΕΞΑΡΤΗΤΟΣ ΕΦΗΜΕΡΙΣ - ΟΡΓΑΝΟΝ ΤΟΥ ΚΥΘΗΡΑΪΚΟΥ ΛΑΟΥ

ΙΔΙΟΚΤΗΤΗΣ - ΔΙΕΥΘΥΝΤΗΣ
ΙΩΑΝΝΗΣ Σ. ΚΑΣΙΜΑΤΗΣ
Ἀκαδημίας 71β — Τηλέφ. 25-166
ΑΘΗΝΑΙ
ΔΙΑΧΕΙΡΙΣΤΗΣ
Ν. ΖΑΝΤΙΩΤΗΣ
Γ' Σεπτεμβρίου 16

Η ΕΚΛΟΓΗ ΚΑΙ Η ΧΕΙΡΟΤΟΝΙΑ ΤΟΥ ΝΕΟΥ ΜΗΤΡΟΠΟΛΙΤΟΥ ΘΗΡΑΣ κ.κ. ΓΑΒΡΙΗΛ ΚΑΛΟΚΑΙΡΙΝΟΥ

ΟΛΙΓΑ ΑΠΟ ΤΗΝ ΣΤΑΔΙΟΔΡΟΜΙΑΝ ΤΟΥ ΚΥΘΗΡΙΟΥ ΙΕΡΑΡΧΟΥ

Τὴν πρωΐαν τῆς 15ης Νοεμβρίου, ἡ Ἱερὰ Σύνοδος τῆς Ἐκκλησίας τῆς Ἑλλάδος, συνελθοῦσα κατὰ τοὺς θείους καὶ ἱεροὺς κανόνας, ἐξέλεξεν παμψηφεὶ Μητροπολίτην εἰς τὴν κενωθεῖσαν ἱερὰν Μητρόπολιν Θήρας, τὸν διακεκριμένον συμπατριώτην μας ἀρχιμανδρίτην κ. Γαβριὴλ Καλοκαιρινόν, πρωτοσύγγελον τῆς Ἀρχιεπισκοπῆς Ἀθηνῶν. Εὐθὺς μετὰ τὴν ἐκλογὴν ἐγένετο εἰς τὸ παρεκκλήσιον Ἁγίου Ἀνδρέου τῆς Ἀρχιεπισκοπῆς τὸ μικρὸν μήνυμα πρὸς τὸν ἐκλεγέντα καὶ τὴν Κυριακὴν 17ην Νοεμβρίου ἐγένετο εἰς τὸν Μητροπολιτικὸν ναὸν τῶν Ἀθηνῶν ἡ χειροτονία Αὐτοῦ.

Τὸ μυστήριον τῆς χειροτονίας ἐγένετο μετὰ πολλῆς λαμπρότητος. Ἔλαβον μέρος ὁ Μακαριώτατος Ἀρχιεπίσκοπος Ἀθηνῶν καὶ πάσης Ἑλλάδος κ. κ. Θεόκλητος, καὶ οἱ Σεβασμιώτατοι Μητροπολῖται Κορινθίας Προκόπιος Σισανίου καὶ Σιατίστης Ἰάκωβος, Ζακύνθου Ἀλέξιος καὶ Κοζάνης Διονύσιος.

Ἡ χειροτονία εἶχεν γνωσθῆ διὰ τοῦ τύπου καὶ ἀπὸ πολὺ ἐνωρὶς τὴν Κυριακὴν χιλιάδες λαοῦ πάσης προελεύσεως καὶ τάξεως κατέκλυσαν τὸν Μητροπολιτικὸν ναὸν τῶν Ἀθηνῶν ἀδημονοῦντες νὰ ἴδουν ἀνερχόμενον τὴν ἀνωτάτην βαθμίδα τῆς Ἐκκλησιαστικῆς Ἱεραρχίας, τὸν θεοσεβέστατον συμπατριώτην μας, ὁ ὁποῖος ἐξ ἁπαλῶν ὀνύχων ὑπῆρξεν ἀκούραστος ἐργάτης τῆς ἀρετῆς, καὶ νὰ ἀναφωνήσουν ἀπὸ καρδίας τὸ «ἄξιος». Ἡ Κυθηραϊκὴ παροικία τῶν Ἀθηνῶν καὶ τοῦ Πειραιῶς ἦγεν πραγματικῶς ἡμέραν πανηγυρισμοῦ καὶ εἰς ἀτελειώτους ὁμάδας προσήρχοντο περιχαρεῖς οἱ Κυθήριοι εἰς τὸν ναὸν τῆς Μητροπόλεως διὰ νὰ παραστοῦν κατὰ τὴν χειροτονίαν. Ἐκ τῶν πρώτων κατέφθασαν ὁ συμπατριώτης ὑπουργὸς κ. Γρηγόρης Κασιμάτης, ὁ καθηγητὴς τοῦ Πανεπιστημίου κ. Παναγιώτης Φωτεινός, τὰ διοικητικὰ Συμβούλια τοῦ Κυθηραϊκοῦ Συνδέσμου Ἀθηνῶν, τῆς Κυθηραϊκῆς Ἀδελφότητος Πειραιῶς - Ἀθηνῶν τῆς Ἑνώσεως τῶν ἀπαντάχοῦ Ἀντικυθηρίων καὶ τὸ Δ. Συμβούλιον τοῦ Παγκυθηραϊκοῦ Τριφυλλείου Νοσοκομείου τοῦ ὁποίου ὁ νέος ἱεράρχης λαμπρύνει τὸ προεδρικὸν ἀξίωμα. Μεταξὺ τῶν παραστάντων ἦσαν καὶ πολλοὶ καθηγηταὶ Πανεπιστημίου, ἀνώτεροι Κρατικοὶ λειτουργοὶ καὶ πολλοὶ ἀρχιερεῖς καὶ ἱερεῖς.

Ὁ μητροπολίτης Θήρας κ. Γαβριήλ, μετὰ τὴν χειροτονίαν του, εὐλογεῖ τὸ ἐκκλησίασμα.

Κατὰ τὴν χειροτονίαν τὸν νέον Μητροπολίτην προσεφώνησεν καταλλήλως ὁ Μακαριώτατος Ἀρχιεπίσκοπος Ἀθηνῶν καὶ πάσης Ἑλλάδος κ. κ. Θεόκλητος, ἐξάρας διὰ λόγων συγκινητικῶν, τὴν προσωπικότητα αὐτοῦ καὶ τὴν ὑπέροχον δρᾶσιν του ὡς λειτουργοῦ τῆς ἐκκλησίας ἀπὸ τῆς χειροτονίας του εἰς διάκονον μέχρι σήμερον.

Βαθύτατα συγκεκινημένος ἀπὸ τοὺς λόγους τοῦ Μακαριωτάτου ἀντιφωνῶν ὁ Σεβασμιώτατος Μητροπολίτης κ. Γαβριὴλ Καλοκαιρινὸς εἶπεν τὰ ἑξῆς:

Μακαριώτατε Δέσποτα,

Ἠκούσθη ἤδη παρὰ Σοῦ, τῶν Σεβασμιωτάτων Ἀρχιερέων, τοῦ λοιποῦ Κλήρου καὶ τοῦ Χριστεπωνύμου λαοῦ ἡ δοθεῖσα ὑπ' ἐμοῦ ὁμολογία τῆς ὀρθοδόξου πίστεώς μου πρὸς τὸν Ἑνιαῖον καὶ Τριαδικὸν ἄμα Θεόν.

Νῦν ἐπιστάσης τῆς ὥρας, ἵνα διὰ τῆς τιμίας δεξιᾶς τῆς Μακαριότητός Σου καὶ τῶν πατρικῶν χειρῶν τῶν Σεβασμιωτάτων Ἀρχιερέων, κατέλθῃ ἐπὶ τὴν ταπεινότητά μου ἡ χάρις τοῦ Παναγίου Πνεύματος ἡ σοφῶς θεραπεύουσα τὰ ἀσθενῆ καὶ ἀκαταλήπτως ἀναπληροῦσα τὰ ἐλλείποντα, καθιστῶσα με τῶν εὐσεβῶν Θηραίων ποιμένα, θέλω ὅπως κα τὰ τὴν εὔσημον ταύτην τελετήν, ἀκουσθῶσι προσέτι καὶ λέξεις τινές, εὐάριθμοι μέν, ἀνιοῦσαι ὅμως εἰς τὸ στόμα τοῦ λαλοῦντος ἐκ τοῦ περισσεύματος τῆς καρδίας του, τοῦτο μέν, ἐκφράζουσαι αἰσθήματα ἀναλλοιώτου εὐγνωμοσύνης, τοῦτο δὲ βεβαιοῦσαι περὶ τῆς ἐκπληρώσεως ὑπ' αὐτοῦ — θείᾳ συνάρσει — τῆς ἀνατιθεμένης αὐτῷ βαρείας διακονίας.

Πρῶτον ἀναπέμπω αἶνον καὶ εὐχαριστίαν Κυρίῳ τῷ Θεῷ ἡμῶν, τῷ παναγάθῳ, Οὗ ἡ δύναμις ἐν ἀσθενείᾳ τελειοῦται, τῷ ἐπιβλέψαντι ἰλέῳ ὄμματι ἐπὶ τὴν πολλὴν καὶ ποικίλην ἀσθένειάν μου καὶ ἐν τῇ ἀφάτῳ φιλανθρωπίᾳ Του δόντί μοι κατὰ τὴν καρδίαν μου, ἥτις ἔκπαλαι ἐζήλου τὰ χαρίσματα τὰ κρείττονα ἐν τῇ Ἐκκλησίᾳ Ἡ ἐξ ἁπαλῶν ἐνύχων ἐδούλευσα ἐν Κυρίῳ. Εἴη τὸ ὄνομα Αὐτοῦ εὐλογούμενον καὶ δοξαζόμενον πανταχοῦ καὶ ὑπὸ πάντων εἰς τὸ διηνεκές.

Ἔπειτα δὲ ἐκ βαθέων εὐχαριστῶ Σοι Μακαριώτατε καὶ πᾶσι τοῖς Σεβασμιωτάτοις Συνοδικοῖς Συνέδρεις ἐπὶ τῇ ἐπιδείξει πρὸς τὸ πρόσωπόν μου εὐμενείᾳ Ὑμῶν, οἵτινες ὄργανα γενόμενοι τῆς Θείας βουλῆς τοῦ μονοσκήπτρου Κυρίου τοῦ Σύμπαντος, ἐκαλέσατέ μοι ἐπὶ τὸν οἶακα τῆς Ἱερᾶς Μητροπόλεως Θήρας, μεθ' ἧς ἰσχυροὶ μὲ συνδέουν δεσμοὶ τῆς ψυχῆς ἀπὸ εἴκοσι καὶ τεσσάρων ἤδη ἐτῶν, ὅτε τὸ πρῶτον ἐν αὐτῇ Θείᾳ εὐδοκίᾳ κατετάχθην εἰς τὴν δύναμιν τοῦ Τάγματος τῶν Μοναχῶν καὶ τὴν ὁποίαν (Θήραν) ἔκτοτε ἐγκαρδίως φιλῶ.

Τέλος ὁμολογῶ χάριτας πᾶσι τοῖς τιμῶσι καὶ ἀγαπῶσι με τοῖς τε συμπολίταις μου καὶ τοῖς μή. Τοῖς τε ἄρχουσι καὶ οὖσιν ἐν ἀξιώμασι καὶ τοῖς ἰδιώταις τοῖς ποθήσασι τὴν ἀνοδόν μου ἐν τῇ Ἐκκλησιαστικῇ Ἱεραρχίᾳ καὶ ἐργασθεῖσιν ὑπὲρ αὐτῆς καὶ δείξασιν οὕτως ἐμπράκτως τὴν πρὸς ἐμὲ ἀγάπην των καὶ τιμήν των.

Καὶ ἐκείνοις οἵτινες παρίστανται νῦν ἐν τῷ σεπτῷ τούτῳ χώρῳ κατὰ τὰς ἱερὰς ταύτας στιγμὰς καὶ ἐκείνοις, τοὺς ὁποίους κατὰ τὴν ἔκφρασιν τῶν ἀρχαίου ρήματος, χωρίζουσιν ἀφ' ἡμῶν «Οὖρεά τε σκιόεντα, θάλασσά τε ἠνήεσσα» καὶ οἱ ὁποῖοι μακρὰν ἡμῶν ὄντες σωματικῶς, νῦν συμπαρίστανται ἡμῖν νοερῶς, συμπροσευχόμενοι.

Πᾶσι τούτοις τοῖς ρηθεῖσι ἀπὸ ψυχῆς εἰλικρινῶς εὐνναιονεύσης φωνῶ. «Χάριν εἶδα ὑμῖν». Ὅλως δὲ ἰδιαιτέρως τῷ ἱερῷ Κλήρῳ τῆς ἁγιωτάτης Ἀρχιεπισκοπῆς Ἀθηνῶν. τῆς πολυετοῦς ἐν τῇ ὁποίᾳ διακονίας μου μετὰ συγκινήσεως βαθείας ἀναμιμνήσκομαι.

Μακαριώτατε καὶ Σεβασμιώτατοι τῆς Ἐκκλησίας Ποιμένες,

Συνειδὼς τὴν πολυποίκιλον ἀσθένειάν μου, ὡμολόγησα ἤδη αὐτὴν χριστιανοπρεπῶς. Χωρῶ ὅμως εὔελπις ἐπὶ τὴν ποιμαντορίαν, ἐφ' ἣν ἡ Ὑμετέρα ψῆφος μὲ φέρει, πεποιθὼς ἐπὶ τὴν πανίσχυρον χάριν τοῦ Θεοῦ, ὅστις ἀείποτε ἐξελέξατο τὰ μωρὰ καὶ ἐξουθενωμένα τοῦ κόσμου εἰς εὐδοσιν τῆς Ἐκκλησίας ἣν ὁ Χριστὸς ἐκτήσατο τῷ ἰδίῳ Του αἵματι.

Διαβεβαιοῦμαι δὲ Ὑμᾶς Πατέρες καὶ ἀδελφοί, ὅτι πάσας τὰς δυνάμεις τῆς τε ψυχῆς καὶ τοῦ σώματος, ἔλην μου τὴν ὕπαρξιν θὰ διαθέσω καὶ γηθοσύνως θὰ ἀναλώσω ὑπὲρ τῶν λογικῶν προβάτων, τῶν ὁποίων καθίσταμαι ἀπὸ τῆς σήμερον ποιμήν, ἐναύλους ἔχων τοὺς λόγους τοῦ Κυρίου «Ὁ Ποιμὴν ὁ καλὸς τὴν ψυχὴν αὐτοῦ τίθησιν ὑπὲρ τῶν προβάτων».

Καὶ τώρα κλείων τοὺς ἐλίγους τούτους λόγους μου Ἱερώτατοι τοῦ Ὑψίστου Ἀρχιερεῖς καὶ προσφιλέστατοι ἐν Χριστῷ ἀδελφοί, ἐξαιτοῦμαι τὰς διαθέρμους Ὑμῶν εὐχὰς πρὸς τὸ Πανάγιον καὶ Τελεταρχικὸν Πνεῦμα, τὴν Πηγὴν τοῦ Ἁγιασμοῦ καὶ τῆς Σοφίας, ὅπως ἔλθῃ καὶ σκηνώσῃ ἐν ἐμοί, καταστήσῃ με ἄξιον τῆς ἱερωτάτης ἀποστολῆς τοῦ ἔργου, εἰς ὃ ὑπὸ τῆς ἁγιωτάτης Ἐκκλησίας καλοῦμαι ὁ ἀσθενής, καὶ ἀναδείξῃ με τῆς ἐμπιστευομένης μοι ποίμνης, πράγματι θεοπρέβλητον Ποιμένα. Ἀμήν.

Μακαριώτατε, ὁ ἐψηφισμένος ἀπεκδέχεται τὸ κέλευσμά Σου.

Μετὰ τὴν ἀνωτέρω ἀντιφώνησιν ἐξηκολούθησεν τὸ τελευταῖον μέρος τῆς χειροτονίας καὶ ἡ ἀπόλυσις τῆς θείας λειτουργίας μεθ' ὃ ὁ νέος Μητροπολίτης διένειμε τὸ ἀντίδωρον καὶ ἐδέχετο τὰ συγχαρητήρια τῶν πολυαρίθμων φίλων του. Τέλος τὸν νέον Μητροπολίτην συνῴδευσαν εἰς τὸ μέγαρον τῆς Ἀρχιεπισκοπῆς Ἀθηνῶν πολλοὶ Μητροπολῖται, ἱερεῖς καὶ πλῆθος λαοῦ, καὶ παρέμεινεν ἐπ' ἀρκετὸν δεχόμενος τὰ συγχαρητήρια τοῦ πλήθους καὶ παρέχων πρὸς αὐτοὺς τὰς πατρικὰς εὐλογίας του.

ΠΟΙΟΣ Ο ΝΕΟΣ ΜΗΤΡΟΠΟΛΙΤΗΣ

Δεσμὸς φιλίας πολυετοῦς. διὰ τὸν ὁποῖον δεσμὸν εἴμεθα ὑπερήφανοι, ἀλλὰ καὶ ἐκ τῆς ἑπταετοῦς συνεργασίας μας εἰς τὴν Κεντρικὴν Ἐρανικὴν Ἐπιτροπήν, τῆς ὁποίας πρόεδρος εἶναι ὁ Σεβασμιώτατος Γαβριήλ, δὲν μᾶς ἐπιτρέπουν καμμίαν ἀμφιβολίαν, ὅτι θὰ προσκρούσωμεν εἰς τὴν ἐγνωσμένην ἀπόλυτον μετριοφροσύνην Του, προκειμένου νὰ ἐπιχειρήσωμεν, ἔστω καὶ δι' ὀλίγων πεζῶν λέξεων, νὰ σκιαγραφήσωμεν τὴν πράγματι μεγάλην Αὐτοῦ φυσιογνωμίαν.

Ἐκ παραλλήλου, ὁ Κυθηραϊκὸς λαός, ὁ ὁποῖος σεμνύνεται διὰ τὰ ἄξια τέκνα του, πολλὰ ἀναμένει νὰ ἀναγνώσῃ εἰς τὰς στήλας αὐτάς, διὰ τὸ μεγάλο Κυθηραϊκὸν γεγονός. Μεγάλο, ὄχι μόνον διότι ὁ Μητροπολίτης Γαβριὴλ Καλοκαιρινὸς εἶναι πράγματι μεγάλος Κυθήριος, ἀλλὰ καὶ διότι Κυθήριον Μητροπολίτην εἶχεν νὰ ἀναδείξῃ ἡ νῆσος μας ἑκατὸ περίπου ἔτη, τελευταίου ἀναδειχθέντος πρὸ ἐνενήκοντα καὶ δύο ἐτῶν (92) τοῦ ἀοιδίμου Γερασίμου Καλοκαιρινοῦ.

Ὅμως εἶναι παλαιά, καὶ γνώριμος εἰς τοὺς ἀναγνώστας μας, ἡ τακτικὴ τοῦ γράφοντος, νὰ πειρᾶται πολλάκις νὰ συμβιβάζῃ τὰ διεστῶτα. Εἶναι δὲ ἐν προκειμένῳ διεστῶτα ἡ μετριοφροσύνη τοῦ Σεβασμιωτάτου καὶ ἡ δικαιολογημένη ἀπαίτησις τοῦ Κυθηραϊκοῦ λαοῦ, ὄργανον τοῦ ὁποίου εἶναι ἡ ἐφημερὶς αὐτή. Ὁ πρῶτος, ὁ Σεβασμιώτατος ἐπιβάλλει σιγήν. Ὁ δεύτερος, ὁ Κυθηραϊκὸς λαός, ἀναμένει κραυγὰς ὡς ἐκεῖναι μὲ τὰς ὁποίας εἰς τὸν ναὸν τῆς Μητροπόλεως Ἀθηνῶν, ἐβροντοφώνησε κατὰ τὴν χειροτονίαν τὸ «ἄξιος». Δίλημμα δι' ἡμᾶς; Εὐτυχῶς ὄχι, διότι ὑπάρχει καὶ ὁ μέσος δρόμος. Καὶ εἶναι μέσος δρόμος ἐν προκειμένῳ, ἡ ἁπλῆ ἐξιστόρησις γεγονότων.

Ὁ Σεβασμιώτατος Μητροπολίτης κ. Γαβριὴλ Καλοκαιρινὸς ἐγεννήθη εἰς τὸ χωρίον Ἀλεξανδράδες τῆς κοινότητος Καρβουνάδων ἐν ἔτει 1910. Γονεῖς του ἦσαν οἱ ἀείμνηστοι Ἀνδρέας καὶ Διαμάντα Καλοκαιρινοῦ, τὸ δὲ κατὰ κόσμον ὄνομα αὐτοῦ εἶναι Ἐμμανουήλ. Ἔχει τρεῖς ἀκόμη ἀδελφούς, τὸν Βασίλειον εὑρισκόμενον τώρα εἰς Ἀμερικήν, τὸν Μηνᾶν διαμένοντα εἰς Κύθηρα καὶ τὸν Θεόδωρον διαμένοντα εἰς Κάναδα τῆς Αὐστραλίας. Ἐπίσης ἔχει τρεῖς ἀδελφάς. Ἡ οἰκογένειά του ἐθεωρεῖτο εὔπορος μὲν διὰ τὸ νησί, δὲν εἶχεν ὅμως τὰ οἰκονομικὰ μέσα διὰ νὰ δώσῃ εἰς τὰ παιδιά της τὴν γραμματικὴν μόρφωσιν τὴν ὁποίαν θὰ ἐπεθύμει. Διὰ τὸν λόγον αὐτόν, ὁ μικρὸς τότε Ἐμμανουὴλ Α. Καλοκαιρινός, ἀφοῦ ἐπεράτωσε τὰ μαθήματα τοῦ Δημοτικοῦ Σχολείου Καρβουνάδων, μαθητεύσας εἰς τὸν σεβαστόν μας διδάσκαλον κ. Θεόδωρον Γ. Κασιμάτην καὶ τὸν ἀείμνηστον Κωνσταντῖνον Βατικιώτην, ἀνεχώρησεν εἰς Ἀθήνας διὰ νὰ ἐργασθῇ καὶ νὰ ἀναδειχθῇ ὅπως ὁ ἴδιος θὰ κατώρθωνεν. Πολλαὶ ἀρεταὶ διέκρινον ἀπὸ τῆς ἡλικίας ἐκείνης τὸν σημερινὸν Μητροπολίτην. Βαθεῖα πίστις πρὸς τὸν Θεόν, σεμνότης, ἐργατικότης, πνεῦμα ὀξύ. Μὲ αὐτὰ ἦλθεν εἰς Ἀθήνας μόλις 13 ἐτῶν ἐν ἔτει 1923. Καὶ ἀφοῦ ἐτακτοποιήθη κάπως εἰς ἐργασίαν ἔσπευσε νὰ συνεχίσῃ τὰς σπουδάς του. Εἰργάζετο καὶ ἐμαθήτευε. Ἐργαζόμενος καὶ μαθητεύων ἀπέσπα δι' ἑαυτὸν τὴν ἐκτίμησιν καὶ τὴν ἀγάπην παντὸς ὅστις τὸν ἐγνώριζεν.

Καὶ κατὰ τὰς δυσκολωτέρας στιγμὰς τῆς ζωῆς του — καὶ διέρχονται πολλὰς δυσκόλους στιγμὰς οἱ αὐτοδημιούργητοι ἄνθρωποι — οὐδέποτε ἔπαυσεν νὰ ἐκκλησιάζεται, νὰ προσεύχεται καὶ νὰ πιστεύῃ εἰς τὴν βοήθειαν τοῦ Θεοῦ. Τὸ ἐκκλησιάζεσθαι ἦτο ἀνάγκη διὰ τὸν νεαρὸν τότε Ἐμμανουὴλ Καλοκαιρινόν. Ἐργασία — σχολεῖον — Ἐκκλησία, εἰς αὐτὰ διέθετε ὅλας του τὰς σκέψεις, ὅλας τὰς ὥρας του. Ὅλως τυχαίως ἐγνωρίσθη μετ' ὀλίγα ἔτη μὲ τὸν ἀοίδιμον Μητροπολίτην Θήρας καὶ μετέπειτα Μαντινείας καὶ Κυνουρίας Ἄνθιμον. Εἶδεν ἐκεῖνος τὰς ἀρετὰς τοῦ νέου. Διέκρινεν τὴν ἱερὰν φλόγα ἡ ὁποία ἐθέρμαινε τὴν καρδίαν του. Διέκρινε εἰς τὸ πρόσωπον τοῦ Ἐμμανουὴλ Α. Καλοκαιρινοῦ, ἄξιον τῆς Ἐκκλησίας λειτουργόν. Τὸν ἠρώτησεν ἐὰν θὰ ἤθελεν νὰ ἱερατεύσῃ καὶ εἰς καταφατικὴν τοῦ νέου ἀπάντησιν, ἐζήτησε καὶ ἔλαβε πληροφορίας περὶ αὐτοῦ, ἀπὸ τὸν τότε Μητροπολίτην Κυθήρων καὶ τελευταίως Ἀρχιεπίσκοπον Ἀθηνῶν ἀοίδιμον Δωρόθεον. Καὶ ἐν ἔτει 1933 κατέταξεν ὁ ἀοίδιμος Ἄνθιμος τὸν Ἐμμανουὴλ Α. Καλοκαιρινὸν εἰς τὸ Τάγμα μοναχῶν τῆς ἱερᾶς μονῆς Ἁγίου Ἠλία, Θήρας, χειροτονήσας αὐτὸν εἰς διάκονον, ὅτε καὶ τοῦ ἔδωκε τὸ ὄνομα Γαβριήλ. Μὲ τὴν χειροτονίαν ἐκείνην, ἕνα ὡραῖον ὄνειρον ἐπραγματοποιεῖτο. Ἕνα μεγάλο στάδιον χριστιανικῆς καὶ ἐθνικῆς δράσεως, σύμφωνον μὲ τοὺς μυχίους πόθους τοῦ Γαβριήλ, διηνοίγετο. Καὶ ἡ Ὀρθόδοξος Ἐκκλησία μας ἀπέκτα ἕνα ἀκόμη στέλεχος τὸ ὁποῖον ἐπέπρωτο νὰ ἀναδειχθῇ κράτιστον εἰς τὴν ἱερὰν ἀποστολήν του.

Εἰς Θήραν ὑπηρέτησεν ἐπὶ τριετίαν καὶ τὸ 1936 ἐτοποθετήθη διάκονος τοῦ ἱεροῦ ναοῦ Ἁγίου Ἰωάννου Ἀθηνῶν (Γαργαρέττας) ὅτε καὶ ἐνεγράφη εἰς τὴν Θεολογικὴν Σχολὴν τοῦ Πανεπιστημίου. Κατὰ τὴν διάρκειαν τῶν πανεπιστημιακῶν σπουδῶν, τὰς ὁποίας ἐσυνέχιζεν διακονῶν ἅμα καὶ εἰς τὸν ἱερὸν ναὸν τοῦ Ἁγίου Ἰωάννου, διεκρίνετο διὰ τὴν ἐπίδοσιν, τὴν ἐπιμέλειαν καὶ τὸ ἦθος, ἀποσπάσας ἀκεραίαν τὴν ἐκτίμησιν τῶν καθηγητῶν, οἱ ὁποῖοι περιέβαλον τὸν Γαβριὴλ Καλοκαιρινὸν καὶ διὰ τῆς φιλίας των. Ἐν ἔτει 1941 προήχθη εἰς Ἀρχιμανδρίτην καὶ ἐτοποθετήθη ἱεροκήρυξ τῆς Ἱερᾶς Μητροπόλεως Μαντινείας καὶ Κυνουρίας. Βραδύτερον ὑπηρέτησεν ὡς πρωτοσύγγελος καὶ ἱεροκήρυξ εἰς τὴν ἱερὰν Μητρόπολιν Τριφυλλίας καὶ Ὀλυμπίας καὶ ἀκολούθως πρωτοσύγγελος τῆς Μητροπόλεως Κορινθίας. Ἀπὸ τὸ 1941, ὅτε προήχθη εἰς Ἀρχιμανδρίτην, μέχρι τοῦ 1951 ὅτε μετετέθη εἰς Ἀθήνας, ἐκτὸς τῶν τακτικῶν ἐκκλησιαστικῶν του καθηκόντων, προσέφερε ὁ Γαβριὴλ Καλοκαιρινὸς ἀνεκτιμήτους ὑπηρεσίας καὶ εἰς τὸ μαχόμενον Ἔθνος. Εὑρέθη εἰς μίαν περιφέρειαν δύσκολον, εἰς μίαν ἐποχὴν ἀκόμη δυσκολωτέραν. Τὰ ὄρη τῆς Πελοποννήσου τὰ ἐλυμαίνετο ἡ ἀναρχία. Τὰς πόλεις καὶ τὰ χωρία τὰ συνεῖχεν ὁ τρόμος. Αἱ ληστεῖαι, τὰ βασανιστήρια, οἱ ἐμπρησμοί, αἱ θανατώσεις τῶν πολιτῶν ἦσαν τὰ καθημερινὰ νέα τῆς δεινοπαθούσης πατρίδος μας.

Καὶ εἰς τὴν περιφέρειαν ἐκείνην, κατ' ἐξοχὴν ὀρεινήν, πολλοὶ λειτουργοὶ τῆς Ἐκκλησίας εὗρον τραγικὸν θάνατον. Μόνον κληρικοὶ μὲ ἀσυνήθη προσόντα, μὲ πίστιν μεθιστάνουσαν ὄρη, μὲ αἴσθημα φιλοπατρίας, ὡς τοῦ Ἀθανασίου Διάκου, ἦτο δυνατὸν νὰ ἀψηφήσουν τοὺς κινδύνους καὶ νὰ ἀγνοήσουν τὰς κακουχίας, διὰ νὰ περιέρχωνται νύκτα καὶ ἡμέραν διὰ νὰ νουθετήσουν τοὺς μὲν μὲ λόγους πατρικοὺς καὶ νὰ ἐπιδιώξουν νὰ τοὺς ἐπαναφέρουν εἰς τὸν δρόμον τοῦ Θεοῦ, ὡς καὶ νὰ ἐμψυχώσουν τοὺς τρομοκρατημένους πληθυσμούς καὶ νὰ ἐμπνεύσουν εἰς αὐτοὺς τὴν πίστιν εἰς τὴν νίκην τοῦ Θεοῦ καὶ τοῦ Ἔθνους, ὥστε νὰ ἀναπτύξουν εἰς τὰς ψυχὰς τοῦ λαοῦ αὐτοῦ, τὸ αἴσθημα τῆς καρτερίας. Μεταξὺ τῶν ὀλίγων αὐτῶν κληρικῶν ἦτο καὶ ὁ Γαβριὴλ Καλοκαιρινός. Στρατιώτης τοῦ Χριστοῦ καὶ στρατιώτης τοῦ Ἔθνους.

Τὸ 1951 ὁ Γαβριὴλ Καλοκαιρινὸς ἐτοποθετήθη εἰς Ἀθήνας προϊστάμενος τοῦ ἱεροῦ ναοῦ Ἁγίου Λουκᾶ, Πατησίων καὶ ὑπηρετῶν ἅμα ὡς γραμματεὺς τῆς Ἱερᾶς Ἀρχιεπισκοπῆς Ἀθηνῶν. Τὸ 1953 ἐκτιμήσας τὸ μέχρι τοῦδε ἔργον του, ὁ ἀοίδιμος Ἀρχιεπίσκοπος Σπυρίδων, προσέλαβεν τοῦτον ὡς πρωτοσύγγελον τῆς Ἱερᾶς Ἀρχιεπισκοπῆς, θέσιν ἣν κατεῖχε καὶ ἐπὶ τῶν διαδόχων τοῦ ἀοιδίμου Σπυρίδωνος, μέχρι τῆς 15ης Νοεμβρίου 1957, ὅτε ὡς καὶ ἀνωτέρω ἐγράφη, ἐξελέγη παμψηφεὶ Μητροπολίτης εἰς τὴν κενωθεῖσαν ἱερὰν Μητρόπολιν Θήρας. Ἀνεξιχνίαστοι εἶντι αἱ βουλαὶ τοῦ Κυρίου. Εἰς τὴν νῆσον Θήραν ἐχειροτονήθη διάκονος ἀρξάμενος τῆς ἐκκλησιαστικῆς σταδιοδρομίας του. Εἰς τὴν ἰδίαν νῆσον Θήραν ἀρχίζει τὸ ἔργον του ὡς Μητροπολίτης. Εἰς τὴν νῆσον Θήραν εὑρίσκεται ἡ βιβλιοθήκη τοῦ τελευταίου Κυθηρίου Μητροπολίτου Γερασίμου Καλοκαιρινοῦ, χειροτονηθέντος εἰς τὴν ἱερὰν Μητρόπολιν Ἀκαρνανίας πρὸ 92 ἐτῶν.

* * *

Ἐσημειώσαμεν ὀλίγα τινὰ

Ὁ Σεβασμιώτατος Μητροπολίτης Θήρας κ. Γαβριήλ.

ἀπὸ τὴν γόνιμον δρᾶσιν τοῦ διακεκριμένου συμπατριώτου μας, διὰ τὴν ὁποίαν ἡ Ἐκκλησία τῆς Ἑλλάδος ἐπεδαψίλευσεν Αὐτῷ πολλὰς τιμὰς καὶ τελικῶς τὸν ἐξέλεξεν εἰς τὴν ἀνωτάτην βαθμίδα τῆς Ἐκκλησιαστικῆς Ἱεραρχίας. Ἀλλὰ καὶ ἄλλαι ὀρθόδοξοι Ἐκκλησίαι ἐτίμησαν τὸν Γαβριὴλ Καλοκαιρινὸν διὰ τὴν θρησκευτικήν του ἀφοσίωσιν καὶ τὰς λαμπρὰς ὑπηρεσίας του. Ἐκτὸς τῶν ἄλλων, τὸ Πατριαρχεῖον Ἀντιοχείας καὶ πάσης Ἀνατολῆς ἀπένειμε Αὐτῷ τὸ παράσημον τῶν Ἁγίων Ἀποστόλων Πέτρου καὶ Παύλου, μετὰ διπλώματος καὶ ἀναμνηστικοῦ μεταλλίου τοῦ Ἰωβηλαίου τῆς Α. Θ. Μακαριότητος τοῦ Πατριάρχου Ἀλεξάνδρου Γ', τὸ δὲ πατριαρχεῖον Ἱεροσολύμων χρυσοῦν μετάλλιον τῆς Α. Θ. Π. τοῦ Πατριάρχου Βενεδίκτου Α'.

* * *

Θὰ ἦτο εὔλογον νὰ νομίσῃ κανείς, ὅτι ὁ Γαβριὴλ Καλοκαιρινός, ἀναχωρήσας ἀπὸ τὸ νησί μας δεκατριῶν ἐτῶν καὶ ἀφοσιωθεὶς εἰς τὸ ἱερὸν λειτούργημα του μακρὰν τῆς Κυθηραϊκῆς κοινωνίας, θὰ ἔμενε ἀδιάφορος ἢ ἔστω ἀπληροφόρητος ἐν σχέσει μὲ τὰ ζητήματα καὶ τὰς ἀνάγκας τῆς ἰδιαιτέρας μας πατρίδος. Καὶ ὅμως συνέβη ὅλως τὸ ἀντίθετον. Καίτοι μακρὰν εὑρισκόμενος ἀπὸ τὰ Κύθηρα, οὐδέποτε ἔπαυσε νὰ ζῇ τὴν ζωὴν τοῦ νησιοῦ μας, οὔτε ἔπαυσαν νὰ τὸν συγκινοῦν τὰ μεγάλα προβλήματα τοῦ Κυθηραϊκοῦ λαοῦ.

Τὸ ἐνδιαφέρον διὰ τὸ νησὶ καὶ διὰ τοὺς συμπατριώτας ἐξεδηλώθη εἰς ἀπείρους περιπτώσεις ζωηρόν, ἀλλὰ καὶ σύμφωνον πρὸς τὸ σχῆμα του καὶ πρὸς τὴν διδαχὴν τοῦ Κυρίου.

Ὅταν τὸ 1951 ἐσχηματίσθη εἰς Ἀθήνας μεγάλη Ἐρανικὴ Ἐπιτροπή, ἔργον τῆς ὁποίας εἶναι τὸ περίλαμπρον Νοσοκομεῖον τῶν Κυθήρων καὶ ἡ ἀσφαλτόστρωσις τοῦ κεντρικοῦ δρόμου, συγκροτηθεῖσα παρὰ τῶν μεγάλων Κυθηρίων Νικολάου Τριφύλλη καὶ Μιχαὴλ Σιμιτέκολου, ὁ τότε ἀρχιμανδρίτης Γαβριὴλ Καλοκαιρινὸς ἀνέλαβεν τὴν προεδρείαν τῆς Ἐπιτροπῆς ταύτης, καὶ μόνον ὅσοι παρηκολούθησαν ἐκ τοῦ πλησίον τὴν δρᾶσιν του ἐν αὐτῇ εἶναι εἰς θέσιν νὰ ἀντιληφθοῦν καὶ νὰ ἐκτιμήσουν τὸν μεγάλον πατριωτικὸν ἄθλον τὸν ὁποῖον οὗτος ἐπετέλεσε.

Πολλὰ καὶ δύσκολα ἦσαν τὰ προβλήματα ποὺ ἐτίθεντο πρὸς λύσιν ἐνώπιον τῆς Ἐπιτροπῆς. Δύσκολον καὶ τραχὺ τὸ ἔργον της. Ὅμως ἡ ἱκανότης, ἡ δραστηριότης, ἡ εὐστροφία τοῦ προέδρου, ποὺ ἀκούραστος ἐπὶ 4 καὶ 6 καὶ 8 πολλάκις ὥρας διήθυνεν τὰς συνεδριάσεις, ἔφερον πάντοτε λαμπρὰ ἀποτελέσματα. Ὅταν κάποτε γνωσθῇ εἰς ὅλην της τὴν ἔκτασι

'Ολίγα ἀπὸ τὸ κυνήγι

Πολλὰ ὀρτύκια κατέκλυσαν τὴν περιοχὴν Μυρτιδίων κατὰ τὸ δεύτερον δεκαήμερον 'Οκτωβρίου. Καὶ ἐπειδὴ τὸ πέρασμα τῶν ὀρτυκιῶν ἐξηκολούθησεν ἐπὶ τρεῖς συνεχεῖς ἡμέρας, ἐκεῖ συνέρρευσαν καὶ οἱ κυνηγοί, ἀπὸ ὅλα τὰ σημεῖα τῆς νήσου. Τὰ αὐτοκίνητα κατάφορτα μὲ κυνηγούς, ἐστάθμευον εἰς τὴν τελευταίως κατασκευασθεῖσαν πλατεῖαν καὶ ἀπὸ ἐκεῖ ἐπέδραμον οἱ πιστοὶ τῆς 'Αρτέμιδος πρὸς ὅλας τὰς κατευθύνσεις μὲ ὁρμὴν καταπλημμυρισθέν τος χειμάρρου. Καὶ πολλοὶ ἱκανοὶ κυνηγοί ἐγύριζαν πρὸς τῆς 9ης ὥρας κατάφορτοι ἀπὸ ὀρτύκια, διότι τὸ πολεμικὸν ὑλικὸν ποὺ ἐκράτουν τοὺς εἶχεν ἐξαντληθῆ. Ἄλλοι περισσότερον φειδωλοὶ εἰς τὰ φυσίγγιά των, ἐπέστρεφον βραδύτερον τῆς ὥρας αὐτῆς μὲ ἀρκετὰ ἐπίσης πουλιά, ἔστω καὶ ἂν ἦσαν μετρίας ἀξίας κυνηγοί καὶ κανεὶς δὲν ἐπέστρεφεν ἄπρακτος ἀπὸ τὸ κυνήγι κατὰ τὰς ἡμέρας αὐτάς.

'Αλλὰ καὶ οἱ κυνηγόσκυλοι ἔκαμαν τὸ καθῆκόν τους μὲ τὸ παραπάνω καὶ περισσότερον ἐκεῖνοι ποὺ ἔτυχε νὰ ἀνήκουν εἰς μετρίους κυνηγούς. Ἕνας τοιοῦτος κυνηγόσκυλος κατοικοεδρεύων μετὰ τοῦ ἰδιοκτήτου του εἰς τὰ Λαζαριάνικα συνηγωνίζετο δι' ὅλης τῆς ἡμέρας τὸν κύριον του καὶ τελικῶς τὸν κατετρόπωσε, ὡς μαρτυροῦν οἱ συγκυνηγοί των. Ἔπιασε ὁ σκύλος αὐτὸς 19 ὀρτύκια, ἐνῶ ὁ κυνηγός του ἐτουφέκισε μόλις 17. Ἄλλος κυνηγόσκυλος κατοικοεδρεύων εἰς τὸν ὀμφαλὸν τῶν κυνηγῶν — τὰ Τσικαλαρία — καὶ τοῦ ὁποίου ὁ ἰδιοκτήτης εὑρίσκεται εἰς Σινσινάττι τῆς 'Αμερικῆς, ἐτσάκωσε 10 ὀρτύκια συντελέσας εἰς τὸν εὐπρεπισμὸν τῆς τσάντας τοῦ κυνηγοῦ του.

Ὅμως τὰς ἡμέρας αὐτάς, ὅπου τὸ «Μάννα» ἔξ οὐρανοῦ κατέκλυσε τὰ Μυρτίδια, εἴχομεν καὶ ἀρκετὰ ἀτυχήματα, ἐλαφρὰ εὐτυχῶς, τὰ ὁποῖα ἐν τούτοις δέον νὰ σημειωθοῦν. Τέσσαρες κυνηγοὶ ἐπελέγησαν ἀπὸ ἀδεξίους συναδέλφους των καὶ ἐχρησίμευσαν ὡς στόχοι δοκιμῆς διὰ τὰς γομώσεις τῶν πρώτων. Εἰς ἐξ αὐτῶν, ἄρτι ἀφιχθεὶς ἐξ Αὐστραλίας, ἐτυφεκίσθη τετράκις, ἀλλὰ πάντοτε ἀνεπιτυχῶς. Φυσικὰ δυνατὸν νὰ ἐξηκολούθουν τὰ... πειράματα, ἀλλὰ τὸ θῦμα ἔκρινε ὀρθὸν νὰ ἀναχωρήσῃ ἀπὸ τὸ πεδίον βολῆς, φέρον ἀρκετὰ σκάγια, τὰ ὁποῖα θὰ τὸ ἐνθυμίζουν τὴν κυνηγετικὴν πανδαισίαν τῶν Μυρτιδίων εἰς τὸ Μπάντεμπεργκ τῆς Αὐστραλίας ὅπου θὰ ἐπανέλθῃ μετὰ ἕνα μῆνα. Ἕτερος κυνηγὸς ἐξέλεξεν διὰ στέχον δοκιμῆς τὴν μύτην συναδέλφου του, ὁ ὁποῖος ἀτύχησε νὰ εὑρεθῆ πλησίον. Τοῦ ἔρριξε προφίλ μὲ ἀρκετὴν ἐπιτυχίαν, ἀπακόψας τὸ ἀκρότατον σημεῖον τῆς μύτης, μεθ' ὃ ἐτράπη εἰς ἄτακτον φυγὴν χωρὶς ὁ παθὼν νὰ προλάβῃ νὰ ἀναγνωρίσῃ κἀν τὴν ταυτότητα τοῦ δράστου.

Τοιαῦτα περιστατικὰ ἐσημειώθησαν, ὡς εἴπομεν καὶ ἀνωτέρω εἰς τέσσαρας κυνηγοὺς εἰς Μυρτίδια, καὶ εἰς ἀρκετοὺς ἄλλους εἰς τὸ ὑπόλοιπον νησί. 'Αλλὰ καὶ οἱ κυνηγόσκυλοι ἐπλήρωσαν ἀρκετὰ τὸν φόρον τοῦ αἵματος. Ἕνας ἐξ αὐτῶν προερχόμενος ὅπως καὶ ὁ κυριός του ἀπὸ τὸ Μυλοπόταμον καὶ ἀκούων εἰς τὸ ὄνομα Τζίμης ἐδέχθη παρὰ τοῦ κυρίου του ὁλόκληρη τουφεκιά, χωρὶς ὁ ἀτυχὴς νὰ ὑποκύψῃ ἂν καὶ ἐτουφεκίσθη ἐξ ἐγγυτάτης ἀποστάσεως. Καὶ γράφομεν «ἀτυχὴς» διότι μὲ τὸν κυνηγὸ ποὺ ἔχει κάθε δεύτερη ἡμέρα θὰ δέχεται καὶ σκάγια. Τὸ παρήγορον διὰ τὸν Τζίμην εἶναι ὅτι ὁ κυνηγός του ὄχι μόνον εἰς τὴν σκόπευσιν εἶναι ἀδεξὴς ἀλλὰ καὶ εἰς τὸ γέμισμα τῶν φυσιγγίων. Καὶ ἔτσι οἱ τουφεκιές του μόνον κρότον προκαλοῦν οὐχὶ ὅμως καὶ σοβαρὰ τραύματα, καὶ δὴ εἰς τὰ πεπερασμένα καποῦλια τοῦ Τζίμη. Ἂν τὰ φυσίγγια αὐτὰ τὰ ἔγεμιζε κανένας Λεουσάκης ἢ κανένας Βασίλης Σκουλάνδρης ὁ φουσκαρᾶς ὁ Τζίμης θὰ ἦταν μακαρίτης ἀπὸ τὴν ἀρχὴν τοῦ κυνηγίου.

Καὶ ἐπειδὴ ὁ λόγος διὰ τὰ σκαγιώματα, πρέπει νὰ προσθέσωμεν ὅτι οἱ πλέον ἐπικίνδυνοι τουφεκιοφόροι, τόσον διὰ τοὺς κυνηγοὺς ὅσον καὶ διὰ τοὺς κυνηγόσκυλους, εἶναι οἱ ἐφοδιασμένοι μὲ ὅπλα τὰ ὁποῖα φέρουν ἐσωτερικῶς τῆς κάννης ραβδώσεις. Αὐτὰ τὰ ὅπλα γίνονται ἀπὸ διάφορα φημισμένα ἐργοστάσια δι' εἰδικὸν σκοπὸν. Κυρίως τὰ προορίζουν διὰ γηραλέους ἀνθρώπους οἱ ὁποῖοι κυνηγοῦν χωρὶς σκύλο καὶ ἐντελῶς μόνοι. Διότι ἀνοίγουν τὰ σκάγια εἰς ἀπίστευτον βαθμὸν εὐθὺς ὡς ἡ ριξιὰ ἐξέλθῃ τῆς κάννης τοῦ ὅπλου καὶ εἶναι πολὺ φυσικὸν νὰ σκαγιώνουν τὸ σκύλο, ποὺ πηγαίνει μπροστά των ἢ τὸν κυνηγὸ ποὺ ἀνύποπτος εὑρίσκεται πέντε μέτρα μπροστὰ ἀλλὰ παραπλεύρως των. 'Εκτὸς ἀπὸ τὰ σκαγιώματα μὲ αὐτοὺς τοὺς τουφεκιοφόρους συμβαίνουν καὶ κωμικὰ πράγματα ὁσάκις συμβῇ νὰ ἐμπλακοῦν ἐν μέσῳ κυνηγῶν. Ἕνας τοιοῦτος τουφεκιοφόρος ἐκ Χώρας, μὴ ἀντιληφθεὶς ὅτι τ' ὅπλο του δὲ σκοτώνει μὲ ψιλὰ σκάγια πέραν ἀπὸ τὰ 5—10 μέτρα ἔκαμε τὸ σφάλμα νὰ τουφεκίσῃ εἰς τὸν «Ψαρῆ» ὀρτύκι ποὺ πετάχθη ἀπὸ μπροστά του πέραν τῶν 10 μέτρων. Δηλαδὴ ἐκτὸς βολῆς τοῦ ὅπλου του. Πίσω ὅμως εὑρέθη ὁ γνωστὸς κυνηγὸς Μανώλης Χάρος — Πονηρὸς καὶ ὡς ἦτο φυσικὸν τὸ ἐτρουβάδιασεν, ἐπιτυχὼν νὰ χαρίσῃ εἰς τὸν πρῶτον τὴν λεγομένην «Γαϊδάρα». Τὸ πρᾶγμα ἐπανηγυρίσθη μεγαλοπρεπῶς καὶ ἀνεκοινώθη ἐπισήμως εἰς διὰ τὰ κυνηγετικὰ κέντρα τοῦ νησιοῦ, διὰ νὰ λάβουν γνῶσιν οἱ τυχόν, τουφεκιοφόροι καὶ εἰς τὸ μέλλον νὰ προσέχουν.

Συναφῶς πληροφορούμεθα ὅτι οἱ κυνηγετικοὶ Σύλλογοι τῆς νήσου, θ' ἀπαγορεύσουν εἰς τοὺς τουφεκιοφόρους νὰ ἀναμιγνύωνται μὲ τοὺς κυνηγοὺς καὶ ὅτι θὰ ἐκχωρήσουν πρὸς αὐτοὺς τὴν Χύτραν, τὰ Κοφινίδια, τὸ Προσονήσι, τὰ νησάκια τῆς Παναγίας καὶ τὰ Μακρικύθηρα μετὰ τῶν ὑπερκειμένων κτήσεων (Τραγονάρες κλπ.) ὅπου θὰ δύνανται οἱ τουφεκιοφόροι νὰ κυνηγοῦν χωρὶς κανεὶς νὰ κινδυνεύῃ ἀπὸ τὰ σκάγια των, οὔτε οἱ ἴδιοι ἀπὸ τὶς γαϊδάρες τῶν κυνηγῶν.

Οἱ εὐτυχεῖς νεόνυμφοι Γεώργιος Κοκόλιας καὶ 'Ελένη Ι. Κασιμάτη, τῶν ὁποίων τοὺς γάμους, τελεσθέντας μεγαλοπρεπῶς εἰς 'Αθήνας, ἐδημοσιεύσαμεν εἰς τὸ προηγούμενον φύλλον. Τοὺς δακτυλίους καὶ νυμφικοὺς στεφάνους, κατὰ τὴν στέψιν, ἀντήλλαξαν ὁ κ. Παντελῆς Κατζοῦρος, γραμματεὺς τοῦ Συμβουλίου 'Επικρατείας, καὶ ἡ ἐρίτιμος κυρία 'Αγγελικὴ Γ. Κράκάρη. Μετὰ τοὺς γάμους των, οἱ νεόνυμφοι, μετέβησαν εἰς Κύθηρα καὶ ἄλλα μέρη τῆς 'Ελλάδος διὰ νὰ διέλθουν τὸν μῆνα τοῦ μέλιτος. Πρὸς τὸ εὐάρμοστον ζεῦγος ἐκφράζομεν θερμότατα συγχαρητήρια.

Τὸ ἐκλεκτὸν ζεῦγος τῶν νεονύμφων 'Εμμανουὴλ καὶ Φιορεντίας Τραβασάρου, τῶν ὁποίων τοὺς μεγαλοπρεπεῖς γάμους, τελεσθέντας εἰς τὸν ναὸν τῆς 'Ιλαριωτίσσης Ποταμοῦ, δημοσιεύομεν κατωτέρω. Τοὺς δακτυλίους καὶ νυμφικοὺς στεφάνους ἀνήλλαξεν ὁ ἔγκριτος ὀδοντιατρος κ. 'Α"τώνιος Γ. Καλούτσης. 'Η φωτογραφία ἐλήφθη εἰς 'Αθήνας, ἅμα τῇ ἀφίξει τοῦ ἐκλεκτοῦ ζεύγους. Πρὸς τοὺς εὐτυχεῖς νεονύμφους ἡ «Κυθηραϊκὴ Δρᾶσις» εὔχεται κάθε εὐτυχίαν.

Μετὰ πολλῆς λαμπρότητος καὶ ἐν μέσῳ πλήθους προσκεκλημένων, ἐτελέσθησαν εἰς Καρβουνάδες, οἱ γάμοι τοῦ ἐκλεκτοῦ νέου κ. Θεοδώρου Τζάννε, ἐμπόρου, μετὰ τῆς χαριτωμένης δεσποινίδος "Αννας Γ. Σταματάκου ἐκ τοῦ χωρίου 'Αρωνιάδικα. Τοὺς δακτυλίους καὶ νυμφικοὺς στεφάνους, ἀντήλλαξεν ὁ νεαρὸς συμπατριώτης κ. Μᾶρκος Θ. Πετρόχειλος, ὅστις ἀφίκετο ἐσχάτως ἐκ τῆς πόλεως Μπάντεμπεργκ τῆς Αὐστραλίας πρὸς ἐπίσκεψιν τοῦ πάππου του καὶ τῶν ἐν 'Ελλάδι συγγενῶν του. Μετὰ τοὺς γάμους των, οἱ νεόνυμφοι ἀνεχώρησαν εἰς 'Αθήνας καὶ ἄλλας πόλεις τῆς 'Ελλάδος διὰ νὰ διέλθουν τὸν μῆνα τοῦ μέλιτος. Πρὸς τοὺς εὐτυχεῖς νεονύμφους ἐκφράζομεν ὁλόθερμα συγχαρητήρια πρὸς δὲ τὸν νεαρὸν κουμπάρον φίλτατον κ. Μᾶρκον Θ. Πετρόχειλον, ἄριστον ἐπιχειρηματίαν εἰς Μπάντεμπεργ Αὐστραλίας, εὐχόμεθα νὰ γλεντήσωμεν σύντομα καὶ εἰς τοὺς ἰδικούς του γάμους.

ΓΑΜΟΙ

—'Ανδρέας Κοντογούρης, Μηχανολόγος - 'Ηλεκτρολόγος, ἐπιμελητὴς 'Εθν. Μ. Πολυτεχνείου — 'Ιρις 'Αγγελίδου, 'Αρχιτέκτων Μηχανικός, ἐτέλεσαν τοὺς γάμους των εἰς 'Αθήνας.

—Εὐθύμιος Καραδήμας, ταγματάρχης ἐ. ἀ. — "Αννα Θ. Χριστιάνου, ἐτέλεσαν τοὺς γάμους των εἰς 'Αθήνας.

—Δημήτριος Μαργιολόπουλος, ἀρχιτέκτων μηχανικός — Μαρία 'Ανδρ. Φατσέα, ἐτέλεσαν τοὺς γάμους των εἰς 'Αθήνας.

—'Ιγνάτιος 'Ιωάννου — 'Ελένη Α. Τζωρτζοπούλου, ἐτέλεσαν τοὺς γάμους των εἰς 'Αθήνας.

—Θεόδωρος Κ. Γερακίτης — Βασιλικὴ Μ. Καρταλίδου, ἐτέλεσαν τοὺς γάμους των εἰς 'Αθήνας. Θερμὰ συγχαρητήρια. Ν. Κ.

ΓΑΜΟΙ ΕΙΣ ΑΥΣΤΡΑΛΙΑΝ

Μετὰ πολλῆς λαμπρότητος καὶ ἐν μέσῳ πλήθους προσκεκλημένων, ἐτελέσθησαν εἰς Μπρίσμπαν τῆς Αὐστραλίας οἱ γάμοι τοῦ ἐξ 'Ιθάκης ἐκλεκτοῦ νέου κ. Γεωργίου Μακρῆ, μετὰ τῆς χαριτωμένης δεσποινίδος Διαμαντούλας 'Αντ. Κοντολέοντος, ἐκ τοῦ χωρίου Βιαράδικα. Μετὰ τὴν στέψιν παρετέθη πλουσιοπάροχον γεῦμα εἰς τὸ ἀρχοντικὸν μέγαρον τοῦ ἐκ Φρατσίων γνωστοῦ παράγοντος κ. Κωνσταντίου Κεντρωτῆ καὶ ἠκολούθησε χορὸς καὶ φαιδρὰ ὁλονύκτιος διασκέδασις.

—Τὴν 3ην Νοεμβρίου ἐτελέσθησαν εἰς Τουγούμπα Αὐστραλίας οἱ γάμοι τοῦ ἐκλεκτοῦ νέου κ. Νικολάου Κοντολέοντος, ἐκ Βιαραδίκων, μετὰ τῆς χαριτωμένης δεσποινίδος Γεωργίας Κοσμᾶ Παυλάκη. Μετὰ τὴν στέψιν εἰς τοὺς πολυπληθεῖς προσκεκλημένους παρετέθη πλουσιώτατον γεῦμα καὶ ἠκολούθησεν χορὸς καὶ φαιδρὰ διασκέδασις.

—Τὴν 10ην Νοεμβρίου ἐτελέσθησαν εἰς Μπρίσμπαν οἱ γάμοι τοῦ ἐκλεκτοῦ νέου κ. Γεωργίου Α. Πούλου ἐκ Καραβᾶ, μετὰ τῆς χαριτωμένης δεσποινίδος Γεωργίας Ν. Παυλάκη ἐκ Φρατσίων. "Επειτα ἀπὸ τὸ μυστήριον τῆς στέψεως παρετέθη πλούσιον γεῦμα καθ' ὃ χρέη συμποσιάρχου ἐξετέλεσεν μὲ μεγάλην ἱκανότητα, ὁ πρόεδρος τῆς Κυθηραϊκῆς 'Αδελφότητος κ. 'Εμμανουὴλ Βενάρδος. Μετὰ τὸ γεῦμα ἠκολούθησεν χορὸς καὶ φαιδρὰ διασκέδασις.

—Μὲ ἐξαιρετικὴν μεγαλοπρέπειαν ἐτελέσθησαν εἰς Τουγούμπα τῆς Αὐστραλίας οἱ γάμοι τοῦ ἐκλεκτοῦ νέου κ. Βαλερίου Σκλάβου ἐκ Μητάτων μὲ τὰ τῆς χαριτωμένης δεσποινίδος 'Ελένης Δ. Ποτήρη ἢ Τροχαλιώτη, ἐκ Μυλοποτάμου. Μετὰ τὴν στέψιν παρετέθη πλούσιον γεῦμα καὶ ἠκολούθησεν χορὸς μέχρι τῶν πρωϊνῶν ὡρῶν.

Πρὸς πάντα τὰ ἀνωτέρω εὐτυχῆ ζεύγη τῶν νεονύμφων ἐκφράζομεν ὁλόθερμα συγχαρητήρια.

Κ. ΚΕΝΤΡΩΤΗΣ

—Μετὰ πολλῆς λαμπρότητος καὶ ἐν μέσῳ πλήθους προσκεκλημένων ἐτελέσθησαν εἰς Σύδνεϋ Αὐστραλίας, οἱ γάμοι τοῦ ἐκλεκτοῦ νέου κ. Δημητρίου Μαυρομμάτη ἐκ Φριλιγκισνίκων, μετὰ τῆς χαριτωμένης δεσποινίδος Μαρίας Βαμβακάρη, προσφιλοῦς θυγατρὸς τοῦ γνωστοῦ μεγαλοεπιχειρηματίου συμπατριώτου κ. Γεωργίου Βαμβακάρη. Τοὺς δακτυλίους καὶ νυμφικοὺς στεφάνους ἀντήλλαξεν ὁ πρόεδρος τῆς Κυθηραϊκῆς 'Αδελφότητος Αὐστραλίας κ. Παναγιώτης 'Αρώνης. Μετὰ τὴν στέψιν παρετέθη πλούσιον γεῦμα ὅπου παρεκάθησαν περὶ τοὺς τριακοσίους προσκεκλημένους. Τὸ γεῦμα διεδέχθη χορὸς καὶ φαιδρὰ διασκέδασις.

Πρὸς τοὺς εὐτυχεῖς νεονύμφους ἐκφράζομεν θερμότατα συγχαρητήρια.

Ν. Γ. Κ.

ΓΕΩΡΓΙΟΣ Ν. ΣΤΑΘΗΣ
'Οδοντίατρος

'Εγκατασταθεὶς εἰς Πειραιᾶ δέχεται καθ' ὅλας τὰς ὥρας καὶ ἡμέρας τῆς ἑβδομάδος πλὴν Κυριακῆς εἰς τὸ ἐπὶ τῆς ὁδοῦ Ζωσιμαδῶν 15 ἰατρεῖον του.

'Ο Τσιριγώτικος στίχος

ΟΧΙ
(28η ΟΚΤΩΒΡΙΟΥ)

ΟΧΙ! δὲν σκύβω τὸ κεφάλι
ἐγώ!
Τὴν ἄνιση τὴν πάλη
θὰ τὴν δεχτῶ.
ΟΧΙ! Δὲν θὰ λυγίσω
θὰ πολεμήσω
καὶ θὰ νικήσω.
Δαΐδ τὸν Γολιάθ θὲ ν' ἀντικρύσω
μὲ μιὰ σφεντόνα.
"Εχω 'Ιστορία! Σαλαμίνα, Μαραθῶνα,
τὸ Εἰκοσιένα!
Δόξα σ' ἐμένα.
ΟΧΙ ! Δὲ θὰ λυγίσω
θὰ πολεμήσω
καὶ θὰ νικήσω!

ΚΩΣΤΑΣ ΔΕΛΛΑΚΟΒΙΛΑΣ

ΘΑ ΣΚΕΦΤΩ

Γιέ μου ὄντες μεγαλώσης,
"Οντες δέσης καὶ μεστώσης
Θὰ μοῦ λὲς μιὰ καλημέρα
ὅπως πρέπει σὲ πατέρα;
Θὰ ρωτᾶς πῶς τὰ περνάω;
'Εὰν ἔχω γιὰ νὰ φάω;
"Αν ἐγέννησ' ἡ προβάτα.
"Αν φουντώσανε τὰ βάτα.
"Αν μοῦ κόπη τὸ συνάχι.
"Αν μὲ λυώνη τὸ νταμάχι;
'Η μονάχα στὴν κυρά σου
Θὰ χαρίζης κάθε γνοιά σου;
Καὶ τὸν γέροντα γονή σου
Θὰ κλωτσήσης σὰν σκυλί σου;
Τέτοια στὸ μυαλό μου βάνω.
Θὰ... σκεφτῶ ἂν θὰ σὲ κόνω!

ΔΙΟΝ. ΚΟΥΛΕΝΤΙΑΝΟΣ

ΒΑΠΤΙΣΕΙΣ

—'Ο κ. 'Ανδρέας Μεϊμάρης, ἔμπορος, ἐβάπτισεν εἰς 'Αθήνας τὸ κοριτσάκι τοῦ καθηγητοῦ κ. Κοσμᾶ Κρητικοῦ καὶ τῆς κυρίας του Εὐλαμπίας, ὀνομάσας αὐτὸ Εὐφροσύνην. Πρὸς τοὺς εὐτυχεῖς γονεῖς καὶ τὸν ἀνάδοχον, εὐχόμεθα νὰ τοὺς ζήσῃ τὸ νεοφώτιστον. Ν. Γ.

—'Η κυρία Δήμητρα 'Ιωάν. Βενάρδου, ἐβάπτισεν εἰς Ποταμόν, τὸ κοριτσάκι τοῦ κ. Παναγιώτου Παχουντάκη, ὀνομάσασα αὐτὸ Αἰκατερίνην.

ΝΕΟΙ ΕΠΙΣΤΗΜΟΝΕΣ

'Ο καθηγητὴς Φιλολογίας κ. 'Αγησίλαος Περιστεράκης, γαμβρὸς τοῦ τέως 'Επιθεωρητοῦ Δημοτικῶν Σχολείων κ. Γεωργίου Στάθη διέπρεψεν ἀριστεύσας εἰς ἐξετάσεις ἐπὶ διδακτορίᾳ εἰς τὸ Πανεπιστήμιον Σορβόνης τῶν Παρισίων. 'Ο κ. Περιστεράκης προέβη εἰς τὴν ἀνάλυσιν θέματος ἀφορῶντος τὸν "Αχρονον 'Αδριστον εἰς τὴν ἑλληνικὴν γλῶσσαν καὶ τὴν χρῆσιν τούτου εἰς τὰς 'Ομηρικὰς παρομοιώσεις. Τὴν συζήτησιν ἐπὶ τοῦ θέματος παρηκολούθησαν πλὴν τῆς ἐπιτροπῆς πλεῖστοι καθηγηταὶ καὶ ἐπιστήμονες, ὡς ὁ διάσημος γλωσσολόγος ἑλληνοστὴς Μιραμπίλ, ὁ ἐπίτιμος καθηγητὴς τῆς Σορβόνης Σεχάντ καὶ πολλοὶ "Ελληνες ἐπιστήμονες. Τὸν νέον ἀριστοῦχον διδάκτορα κ. 'Αγησίλαον Περιστεράκην, ἡ «Κυθηραϊκὴ Δρᾶσις» συγχαίρει ὁλοψύχως καὶ εὔχεται εἰς αὐτὸν πᾶσαν πρόοδον.

ΝΕΟΙ ΙΑΤΡΟΙ

Κατόπιν ἐπιτυχῶν ἐξετάσεων εἰς τὴν Ἰατρικὴν Σχολὴν τοῦ Πανεπιστημίου 'Αθηνῶν, ἔλαβον τὸ πτυχίον τοῦ ἰατροῦ οἱ νεαροὶ συμπατριῶται κ. κ. 'Εμμανουὴλ Νικ. Στάθης ἐκ τοῦ χωρίου "Αγιος 'Ηλίας, 'Ιωάννης Δ. Στρατηγὸς ἐκ τοῦ χωρίου Μυλοποτάμου καὶ ἡ δεσποινὶς "Αννα Δ. 'Αργυροπούλου, προσφιλὴς θυγάτηρ τοῦ τακτικοῦ συνεργάτου μας κ. Δημητρίου 'Αργυροπούλου, πρώην ἀστυνομικοῦ διευθυντοῦ.

Πρὸς τοὺς ἀνωτέρω λαμπροὺς ἐπιστήμονας οἱ ὁποῖοι τιμοῦν τὸ Κυθηραϊκὸν ὄνομα τόσον διὰ τῆς ἐπιστημονικῆς των καταρτίσεως ὅσον καὶ διὰ τοῦ ἀρίστου ἤθους, τὸ ὁποῖον τοὺς διακρίνει, ἐκφράζομεν ὁλόθερμα συγχαρητήρια καὶ εὐχόμεθα πρὸς αὐτοὺς λαμπρὰν σταδιοδρομίαν

ΑΝΑΧΩΡΗΣΕΙΣ

Τὴν 21ην Νοεμβρίου ἀνεχώρησαν ἀεροπορικῶς εἰς Αὐστραλίαν οἱ ἐξῆς ἐκλεκτοὶ συμπατριῶται : Θεόδωρος Ἐμμ. Μεγαλοκονόμος μετὰ τῆς οἰκογενείας του, ἐκ τοῦ χωρίου Καλλαμος Νικόλαος Γ. Κασιμάτης ἐκ τοῦ χωρίου Κερομουτὸ καὶ Παναγιώτης Ν. Καρύδης μετὰ τῆς κυρίας του Μαριέττας ἐκ τοῦ χωρίου Μυλοποτάμου. Τοὺς ἀνωτέρω συμπατριώτας κατευόδωσαν εἰς τὸ ἀεροδρόμιον 'Αθηνῶν πολλοὶ συγγενεῖς καὶ φίλοι των.

'Εκ τῶν ἀνωτέρω ὁ κ. Θεόδωρος Μεγαλοκονόμος, μεταβαίνει εἰς τὴν πόλιν Κορύντα τῆς πολιτείας Νέας Νοτίου Οὐαλλίας (N.S.W.), ὅπου ἔχει ἰδιοκτήτης πολλῶν ἀκινήτων καὶ διατηρεῖ ἀνθούσας ἐπιχειρήσεις. Εἰς τὴν πατρίδα ἦλθεν πρὸ διετίας, κυρίως, διὰ νὰ δώσῃ εἰς τὰ παιδιά του τὴν ἑλληνικὴν ἀγωγὴν καὶ νὰ ἐκμάθουν τὴν μητρικὴν μας γλῶσσαν, ὅπερ καὶ ἐπέτυχεν ἀπολύτως. Εἰς τὸ Καλαμον ὅπου διέμενεν ὁ κ. Μεγαλοκονόμος, ἀπέσπασεν τὴν ἀγάπην ὅλων καὶ ἀφῆκε τὰς καλυτέρας ἐντυπώσεις ὡς προοδευτικὸς παράγων καὶ ὡς ἄνθρωπος μὲ εὐγενῆ αἰσθήματα. Συνέβαλεν εἰς τὴν ἐκτέλεσιν πολλῶν κοινωφελῶν ἔργων καὶ ἰδιαιτέρως εἰς τὴν ἀποπεράτωσιν τοῦ σπουδαιοτάτου δρόμου, ὁ ὁποῖος συνδέει τὸ χωρίον του μετὰ τῆς πρωτευούσης.

'Εξ ἄλλου ὁ κ. Νικόλαος Κασιμάτης κατευθύνεται εἰς τὴν πόλιν Σουάν Χίλ τῆς πολιτείας Βικτωρίας, ὅπου διατηρεῖ μεγάλας καὶ ἀνθηρὰς ἐπιχειρήσεις. Εἰς τὴν πατρίδα ἀφίκετο τὴν παρελθοῦσαν ἄνοιξιν διὰ νὰ ἐπισκεφθῇ τοὺς συγγενεῖς του καὶ νὰ ἀναπνεύσῃ τὰς ἀναμνήσεις του ἀπὸ τὸ νησί, τοῦ ὁποίου τὸ ὄνομα ποικιλοτρόπως ἐτίμησεν κατὰ τὰ ἔτη τῆς ἀποδημίας του.

Τέλος ὁ κ. Παναγιώτης Ν. Καρύδης μετὰ τῆς κυρίας του μεταβαίνουν εἰς Αὐστραλίαν χάριν τῶν τέκνων των, τὰ ὁποῖα διαμένουν ἐκεῖ ἀπὸ πολλῶν ἐτῶν. 'Ο υἱός των κ. Νικόλαος Π. Καρύδης διαμένει εἰς Μπρίσμπαν ὅπου διατηρεῖ ἐμπορικὸν κατάστημα. 'Εξ τῶν δύο θυγατέρων τοῦ ζεύγους Καρύδη ἡ Σταματούλα διαμένει εἰς Μπρίσμπαν ὅπου ὁ σύζυγός της κ. 'Ιωάννης Βλαντῆς γνωστὸς διὰ τὰ μεγάλα πατριωτικά του αἰσθήματα, διατηρεῖ σημαντικὴν ἀκίνητον περιουσίαν καὶ λαμπρὰν ἐπιχείρησιν μικτῶν ἐργασιῶν, ἡ δὲ 'Αντιγόνη διαμένει εἰς Τουγούμπα, ὅπου ὁ σύζυγός της Εγκριτος συμπατριώτης κ. Χαράλαμπος 'Αλδρόνικος, τυγχάνει ἐκ τῶν σημαντικωτέρων παραγόντων τῆς περιφερείας.

Πρὸς τοὺς ἀναχωρήσαντας ἀγαπητοὺς μας φίλους εὐχόμεθα καλὸ ταξίδι καὶ σύντομον ἐπιστροφὴν εἰς τὴν πατρίδα.

ΕΥΧΑΡΙΣΤΗΡΙΟΝ

'Αναχωροῦντες διὰ τὴν Αὐστραλίαν, ὅπου εἶναι ἐγκατεστημένα τὰ παιδιά μας, ἐκφράζομεν τὰς ἀπεράντους εὐχαριστίας μας πρὸς τοὺς καλοὺς μας χωριανοὺς τοῦ Μυλοποτάμου, οἱ ὁποῖοι πάντοτε μᾶς περιέβαλον διὰ τῆς ἀγάπης των καὶ μᾶς κατευόδωσαν μὲ τὰς καλυτέρας των εὐχὰς κατὰ τὰς παραμονὰς καὶ κατὰ τὴν ἡμέραν τῆς ἀναχωρήσεώς μας. Θέλομεν νὰ διαβεβαιώσωμεν καὶ ἀπὸ τῶν στηλῶν τῆς ἀγαπητῆς «Κυθηραϊκῆς Δράσεως» τοὺς συγγενεῖς μας, τοὺς φίλους μας, τοὺς συγχωριανούς μας καὶ ὅλους τοὺς κατοίκους τοῦ νησιοῦ, ὅτι θὰ τοὺς ἐνθυμούμεθα πάντοτε μὲ συγκίνησιν.

'Ομοίως εὐχαριστοῦμεν τοὺς χωριανούς μας τῶν 'Αθηνῶν καὶ τοῦ Περαιῶς διὰ τὰς περιποιήσεις των κατὰ τὸ διάστημα τῆς παραμονῆς μας εἰς 'Αθήνας. "Ολως ἰδιαιτέρως εὐχαριστοῦμεν τὸν ἀγαπητόν μας ἀδελφὸν Βασίλειον Μαλᾶνον καὶ τοὺς καλοὺς μας συγγενεῖς Φρόσω Κυρ. Μαλάνου, οἰκογένειαν Κοσμᾶ Κομηνοῦ, Χαράλαμπον Κομηνόν, οἰκογένειαν 'Αργύρη Τσακοπούλου, διὰ τὰς πολλὰς καὶ μεγάλας περιποιήσεις τὰς ὁποίας οὐδέποτε θὰ λησμονήσωμεν.

'Η ἀνάμνησις ὅλων, ἀδελφῶν, συγγενῶν, χωριανῶν καὶ φίλων πάντοτε θὰ μᾶς συγκινῇ καὶ μαζὶ μὲ τὰς εὐχαριστίας μας στέλλομεν εἰς ὅλους καὶ τὰς καλυτέρας μας εὐχὰς ὑπὲρ τῆς εὐτυχίας των.

ΠΑΝΑΓΙΩΤΗΣ
καὶ ΜΑΡΙΕΤΤΑ Π. ΚΑΡΥΔΗ

Ξέναι Δημοσιεύσεις
ΕΥΧΑΡΙΣΤΗΡΙΟΝ

Καθήκον ἐπιβεβλημένον θεωροῦμεν ὅπως καὶ διὰ τοῦ Τύπου εὐχαριστήσωμεν τὸν Σεβασμιώτατον Μητροπολίτην καὶ σεπτὸν Ἱεράρχην κ.κ. Μελέτιον, ὁ ὁποῖος διὰ τῶν θερμῶν παρακλήσεων πρὸς τὴν πολιοῦχον Παναγίαν τὴν Μυρτιδιώτισσαν καὶ προστάτιδα τῆς νήσου 'Αγίαν Μόνην, διὰ τὴν βοήθειαν τὴν ὁποίαν ἐζήτησεν ἀπὸ τὸν 'Ερυθρὸν Σταυρὸν καὶ τὸ 'Υπουργεῖον Προνοίας. Τὰς ἀνωτέρω ὑπηρεσίας ποὺ ἐνήργησαν πράγματι ἀποτελεσματικῶς καὶ κατώρθωσαν ἐντὸς πέντε ὡρῶν νὰ φθάσῃ δι' εἰδικοῦ ἀεροπλάνου τὸ σωτήριον φάρμακον, τὸ ὁποῖον ἔσωσε τὴν 20ετίδα κόρην. Εὐχαριστοῦμεν ἐπίσης ὅλους τοὺς ἰατρούς, τὸν κ. Φατσέαν, τὸν κ. Λευτέρην, ὁ ὁποῖος ἔδειξε πατριωτικὸν ἐνδιαφέρον καὶ ὅλους τοὺς συγγενεῖς, φίλους, καὶ χωριανούς, καὶ ξένους, ποὺ ἔδειξαν ἐνδιαφέρον διὰ τὴν ἀγαπημένην μας Πόπη. Α. Κ.

"ΟΙΚΟΣ ΚΑΠΝΙΣΤΟΥ,,
ΣΑΛΗΝΙΚΗ ΛΑΪΚΗ ΤΕΧΝΗ «ΚΑΛΛΥΝΤΙΚΑ»
ΙΩΑΝ. Π. ΚΑΛΟΚΑΙΡΙΝΟΥ

ΑΙ ΑΠΟΨΕΙΣ ΜΑΣ

ΤΑ ΕΡΓΑ ΟΔΟΠΟΙΪΑΣ

Τὸ Κράτος διὰ τοῦ Ταμείου Ὁδοποιΐας Νομοῦ Ἀττικῆς, ἐχορήγησεν σημαντικὰς πιστώσεις δι' ἔργα ὁδοποιΐας εἰς Κύθηρα. Μεταξὺ τῶν ἔργων αὐτῶν, δύο εἶναι τὰ σπουδαιότερα. Ἡ ἀνακαίνισις τμήματος τῆς Κεντρικῆς ὁδοῦ Χώρας — Ποταμοῦ καὶ ἡ ἀνακαίνισις τμήματος τῆς ὁδοῦ Ποταμοῦ — Καραβᾶ. Κατόπιν σχετικοῦ διαγωνισμοῦ ἡ ἐκτέλεσις τῶν ἀνωτέρω ἔργων κατεκυρώθη εἰς ἐργολάβον καὶ ἔδει αὕτη νὰ γίνῃ ἐντὸς τοῦ λήξαντος θέρους. Δυστυχῶς ὅμως, παρὰ τὸ ἀναμφισβήτητον Κρατικὸν ἐνδιαφέρον, διὰ τὸ ὁποῖον αἰσθανόμεθα τὴν ὑποχρέωσιν νὰ ἐκφράσωμεν τὴν εὐγνωμοσύνην τῶν Κυθηρίων καὶ νὰ παρακαλέσωμεν τὴν Σεβαστὴν Κυβέρνησιν νὰ ἐπιδείξῃ καὶ εἰς τὸ μέλλον τὴν ἰδίαν πρὸς τὸ νησί μας στοργήν, δυστυχῶς, λέγομεν, τὰ ἔργα διὰ τὰ ὁποῖα ἐχορηγήθησαν αἱ πιστώσεις δὲν ἐγένοντο. Τὸ πρῶτον, τὸ καὶ σπουδαιότερον ἀπὸ ἀπόψεως χρησιμότητος, ἡ ἀνακαίνισις τμήματος τῆς πρώην ἐθνικῆς ὁδοῦ, ἐγκατελείφθη παντελῶς, χωρὶς νὰ γίνῃ οὐδὲ ἡ ἐλαχίστη ἐργασία. Καὶ ὁ χειμὼν ἐνέσκηψεν. Διερωτώμεθα, τὸ γνωρίζει αὐτὸ ἡ Κυβέρνησις, τὸ γνωρίζει ἡ διοίκησις τοῦ Ταμείου Ὁδοποιΐας Νομοῦ Ἀττικῆς, πρὸς τὴν ὁποίαν τέσην ὀφείλομεν εὐγνωμοσύνην οἱ Κυθήριοι; Ἀσφαλῶς ὄχι. Δι' ὃ καὶ τὸ καταγγέλλομεν ἀπὸ τῆς στήλης αὐτῆς, ἐπικαλούμενοι τὴν παρέμβασιν τῶν ἁρμοδίων. Ὅσον ἀφορᾷ τὸ δεύτερον ἔργον, τὴν ἀνακαίνισιν τμήματος τῆς ὁδοῦ Ποταμοῦ — Καραβᾶ. ἡ ἐκτέλεσίς του ἐγένετο μὲ τόσην καθυστέρησιν, ὥστε πρὶν ριφθῇ τὸ τελευταῖον μέρος τοῦ ἀσφαλτικοῦ τάπητος εἶχαν ἀρχίσει αἱ βροχαὶ τῶν πρώτων ἡμερῶν τοῦ Νοεμβρίου. Καὶ φυσικὰ θὰ ἔχουν αἱ βροχαὶ αὐταὶ καταστρεπτικὰ ἀποτελέσματα διὰ τὴν καλὴν ἐκτέλεσιν τοῦ ἔργου. Παρακαλοῦμεν τὸν ἀξιότιμον ἐπὶ τῶν Δημοσίων Ἔργων ὑπουργὸν κ. Γ. Ράλλην, καθὼς καὶ τὴν σεβαστὴν διεύθυνσιν τοῦ Ταμείου Ὁδοποιΐας Νομοῦ Ἀττικῆς, νὰ ἐξετάσουν τὰ ἀνωτέρω παράπονα καὶ νὰ ἐπέμβουν ἀποτελεσματικῶς, ὥστε εἰς τὸ μέλλον τὰ ἔργα νὰ προχωροῦν ἀπροσκόπτως.

Ο ΠΑΡΑΛΙΑΚΟΣ ΤΟΙΧΟΣ ΚΑΨΑΛΙΟΥ

Ἐξηκολούθησαν κατὰ τὸ λῆξαν θέρος αἱ ἐργασίαι ἀνεγέρσεως παραλιακοῦ τοίχου εἰς τὴν προκυμαίαν Καψαλίου. "Ηδη συνεπληρώθη κάτι πλέον ἀπὸ τὸ ἥμισυ τοῦ ἔργου, τοῦ ὁποίου ἡ σπουδαιότης εἶναι μεγάλη. Ἐν πρώτοις διασφαλίζονται τὰ οἰδήματα ἀπὸ τὰ κύματα τοῦ σιρόκου, ὁ ὁποῖος ἠπείλει νὰ τὰ παρασύρῃ. Ἔπειτα δημιουργεῖται ἕνας θαυμάσιος δρόμος ποὺ δίδει εἰς τὸ Καψάλι ὄψιν πολιτισμοῦ. Ἡ ἐργασία ποὺ γίνεται εἶναι ἀρίστη. Ὁ τοῖχος ἔχει μέγα πλάτος καὶ γίνεται χρῆσις τσιμέντου ὥστε νὰ ἀντέχῃ καὶ τὰ βαρύτερα κύματα. Ἐθεμελιώθη εἰς μεγάλο βάθος καὶ κτίζεται μὲ ἀρίστης ποιότητος ὑλικά.

Εἶναι ἀνάγκη τὸ ἔργον νὰ ἀποπερατωθῇ τὸ συντομώτερον, καὶ δέον νὰ ἐνισχυθῇ ἀπὸ κάθε δυνάμενον.

Ο ΔΡΟΜΟΣ ΠΡΟΣ ΒΑΝΗΝ

Μεταξὺ τῶν διαφόρων κοινωφελῶν ἔργων εἰς τὰ ὁποῖα ἐπιδίδονται οἱ κάτοικοι τοῦ νησιοῦ μὲ ζῆλον ὁ ὁποῖος συγκινεῖ, περιλαμβάνεται καὶ ἡ δημιουργικὴ προσπάθεια τῶν κατοίκων τοῦ χωρίου Ἀρυμῶνας. πρὸς διάνοιξιν δρόμου πρὸς τὴν παραγωγικὴν περιφέρειαν «Βάνης». "Ηρχισεν τὸ ἔργον αὐτὸ πρὸ ἐτῶν μὲ τὴν προσωπικὴν ἐργασίαν τῶν κατοίκων. Ἐνισχύθη εἰς μικρὸν βαθμὸν ἀπὸ τὰς εἰσφορὰς τοῦ Κράτους καὶ τὰς αὐθορμήτους συνδρομὰς τῶν ἀποδήμων Ἀρυμωνιατῶν. Καὶ τοιουτοτρόπως ἔφθασε ὁ δρόμος μέχρι τοῦ Ἱεροῦ προσκυνήματος τῶν Ἁγίων Ἀναργύρων «Ξερουλάκι». Ὑπολοίπεται ὅμως ἀκόμη ἔργον σημαντικόν, καὶ αὐτὸ εἶναι ἀδύνατον νὰ γίνῃ ἄνευ νέας Κρατικῆς συνδρομῆς καὶ χωρὶς τὴν γενναίαν οἰκονομικὴν βοήθειαν παντὸς δυναμένου. Ὁ δρόμος αὐτὸς ἔχει μεγάλην σπουδαιότητα, διότι θὰ ἐξυπηρετήσῃ σοβαροὺς παραγωγικοὺς σκοπούς. Ἀκόμη θὰ ἔχῃ καὶ τουριστικὴν σημασίαν. Διὰ τὸν λόγον αὐτὸν συνιστῶμεν τὴν ὁμόθυμον ὑποστήριξιν τοῦ ἔργου.

ΠΑΡΑΠΟΝΑ ΚΑΛΑΜΗΤΩΝ

Πολλὰ παράπονα ἐφέτος εἰς τὸν Κάλαμον διὰ τὴν συμπεριφορὰν μερικῶν κυνηγῶν μας. Καὶ τοῦτο διότι γίνεται ἀπὸ μερικοὺς κατάχρησις τῆς καλοσύνης τῶν Καλαμιτῶν καὶ λεηλασία εἰς τὰ κτήματά των. Πράγματι εὑρισκόμεθα κάποτε εἰς τὸ καφενεῖον τοῦ Γερώνυμου εἰς Κάλαμον, ὅταν ἕνα εὐτοκίνητον, τοῦ ὁποίου μᾶς διαφεύγει ἡ ταυτότης· φορτωμένο μὲ κυνηγοὺς ἐστάθμευσεν ἀποτόμως παρὰ τὸ τελευταῖον, πρὸς Λειβάδι, σπίτι τοῦ χωρίου καὶ οἱ ἐπιβαίνοντες αὐτοῦ, ἐπήδησαν σὰν μανδρόσκυλα καὶ ἐπετέθησαν ἐναντίον φορτωμένης ροδιᾶς. Τὴ ἐλεηλάτησαν ἀνεδέστατα, παρὰ τὰς διαμαρτυρίας τῆς ἐκεῖ πλησίον διαμενούσης ἰδιοκτητρίας καὶ ἀκολούθως συναπαγαμίσαντες ὅλα τὰ ρόδια ἐπανῆλθον εἰς τὸ αὐτοκίνητον καὶ ἀνεχώρησαν... θριαμβευταί!

Ἄλλοι — ὅπως μᾶς ἀνεφέρθη— μετέβησαν εἰς ἕνα σπίτι τοῦ Καλάμου, ἔκοψαν πολλὰ σιρίκια ἀπὸ τὴν κρεβατίνα καθ' ἣν ὥραν ὁ ἰδιοκτήτης ἀπουσίαζε, τὰ ἔβαλαν εἰς τοὺς τουρβάδες των καὶ ἀνεχώρησαν.

Αὐτὰ ὅλα δὲν εἶναι τίποτε ἄλλο παρὰ τὸ ἀποτέλεσμα μακρᾶς συνηθείας ἀρισμένων ἀτόμων, τὰ ὁποῖα κλέβουν καὶ εἰς τὰ χωρία των. Κλέβουν ἐκεῖ, κλέβουν ὅπου εὑρεθοῦν. Διότι κανεὶς δὲν θὰ παρατηρήσῃ ἂν ἕνας κυνηγὸς κόψῃ δυὸ σύκα ἢ ἕνα σταφύλι ἀπὸ τὸ ἀμπέλι διὰ νὰ δροσισθῇ. Ὅμως αὐτὰ ποὺ ἐγένοντο ἐφέτος καὶ ἐκίνησαν τὰς διαμαρτυρίας, εἶναι πραγματικαὶ κλοπαί. Καὶ αὐτοὶ ποὺ τὰς διαπράττουν δὲν εἶναι κυνηγοί. Εἶναι ἀχθοφόροι τοῦ ὅπλου των.

ΚΑΚΗ ΠΡΑΞΙΣ

Κατὰ τὴν ἐποχὴν τοῦ κυνηγίου ἐνῶ ὁ γνωστὸς καλόκαρδος συμπατριώτης κ. Ἐμμανουὴλ Ν. Κασιμάτης ἢ Τζαμουρδῆς μεταβὰς διὸ νὰ κυνηγήσῃ εἰς Βρουλέαν ἔδεσε τὸ γαϊδαρό του εἰς τὸν πρῶτον πόρον παρὰ τὴν τοποθεσίαν «Ἀντωνέλλα» καὶ ἀπεμακρύνθη, ἄγνωστοι μετέθησαν καὶ τοῦ ἔκοψαν τὸ σχοινὶ τεμαχίσαντες αὐτὸ εἰς μικρὰ τεμάχια ὥστε νὰ ἀχρηστευθῇ πλήρως. Ἐπίσης ἔκοψαν τὰ λουριὰ ἀπὸ τὸ σαμάρι τοῦ γαϊδάρου, ζημιώσαντες τὸν κ. Κασιμόν. σημαντικὰ καὶ ὅλα αὐτὰ τὰ ἔκαμαν κατὰ πᾶσαν πιθανότητα χάριν ἀστειότητος.

Ἡ πράξις αὐτὴ εἶναι κακὴ καὶ προσβάλλει τοὺς δρᾶστας της, λυπούμεθα δὲ περισσότερον, διότι τὸ περιστατικὸν αὐτὸ συνέβη εἰς τὸν Κάλαμον τοῦ ὁποίου οἱ κάτοικοι φημίζονται διὰ τὴν εὐγένειαν καὶ τὴν καλωσύνην των. Φαίνεται ὅτι μεταξὺ τῶν καλῶν κατοίκων, θὰ ὑπάρχῃ καὶ κάποιος ποὺ... γαϊδουροφέρνει καὶ ὡς... τοιοῦτος ἔσπευσεν εἰς ἀπελευθέρωσιν τοῦ ὁμοίου του.

ΑΞΙΟΙ ΣΥΓΧΑΡΗΤΗΡΙΩΝ

Πρὸ τριετίας περίπου, προσκληθεὶς παρὰ τοῦ θείου του διακριμένου συμπατριώτου κ. Σπύρου Στρατηγοῦ, ἀνεχώρησεν εἰς Ἡνωμένας Πολιτείας τῆς Ἀμερικῆς πλησίον αὐτοῦ, ὁ ἐκ Μυλοποτάμου, ἐκλεκτὸς νέος κ. Γεώργιος Θ. Στρατηγός, εὐθὺς ὡς ἐπεράτωσεν λίαν ἐύδοκίμως τὰς πανεπιστημιακάς του σπουδὰς καὶ ἔλαβε τὸ πτυχίον τοῦ ὀδοντιάτρου. Εἰς Ἀμερικὴν ὁ νεαρὸς ἐπιστήμων ἐνεγράφη εἰς τὸ γνωστὸν πανεπιστήμιον τῆς πόλεως Ἰνδιανάπολις τῆς πολιτείας Ἰνδιάνα καὶ ἤδη φοιτᾷ εἰς τὸ τρίτον ἔτος παρακολουθῶν τὸν κλάδον τῆς στοματολογίας. Ὅπως δὲ καὶ κατὰ τὰς πανεπιστημιακάς του σπουδὰς ἐν Ἀθήναις, ἔτσι καὶ εἰς τὸ Ἀμερικανικὸν Πανεπιστήμιον, διακρίνεται ὁ κ. Γεώργιος Θ. Στρατηγὸς τόσον διὰ τὰς λαμπρὰς ἐπιδόσεις του εἰς τὴν ἐπιστήμην, ὅσον καὶ διὰ τὸ ἄριστον ἦθος του· τιμῶν διὰτῆς προσωπικότητός του τὸ Ἑλληνικὸν ὄνομα, τοὺς συγγενεῖς καὶ τοὺς οἰκείους του. Συγχαίροντες ὅθεν αὐτὸν διὰ τὰς προόδους του, αἰσθανόμεθα τὴν ἀνάγκην νὰ συγχαρῶμεν ἐπίσης καὶ τὸν φίλτατόν μας θεῖον του κ. Σ. Γ. Στρατηγὸν καθ' ὅσον χάριν σ' τοῦ θὰ ἔχῃ ἡ νῆσος νὰ καυχηθῇ δι' ἕνα ἀκόμη ἐπίλεκτον τέκνον της. Τόσον ὁ θεῖος, ὅσον καὶ ὁ ἀνεψιὸς εἶναι ἄξιοι συγχαρητηρίων.

ΚΥΘΗΡΑΪΚΑ ΠΕΝΘΗ

Ὁ ἀλησμόνητος συμπατριώτης Ἐμμανουὴλ Μεγαλοκονόμος ἢ Κουτσούνης, τοῦ ὁποίου τὸν θάνατον ἀνηγγείλαμεν εἰς τὸ προηγούμενον φύλλον. Ἡ φωτογραφία ἐλήφθη ὀλίγας ἡμέρας πρὸ τοῦ θανάτου του, ἐπισυμβάντος εἰς Κάλαμον.

ΣΥΜΕΩΝ ΜΑΥΡΟΣ

Ἀπεβίωσεν εἰς Χώραν καὶ ἐκηδεύθη μὲ ἐκδηλώσεις βαθυτάτης λύπης, ὁ Συμεὼν Μαῦρος, ἐτῶν 83.

Ὁ ἐκλιπὼν διεκρίνετο διὰ τὴν καλωσύνην, τὴν εὐγένειαν καὶ τὰ πατριωτικά του αἰσθήματα. Ἀναχωρήσας εἰς Ἀμερικὴν πρὸ πολλῶν ἐτῶν εἰργάσθη μὲ ἐπιμονὴν καὶ ἐντιμότητα, ἔχων πάντοτε τὸν νοῦν ἐστραμμένον πρὸς τὴν πατρίδα, εἰς τὴν ὁποίαν καὶ ἐπανῆλθεν πρὸ ἐπταετίας. Κατὰ τὸ διάστημα τῆς ἀποδημίας του, τὸ πλεῖστον τοῦ ὁποίου διῆλθεν εἰς Νέαν Ὑόρκην, πολυειδῶς καὶ ποικιλοτρόπως ἐβοήθησε τὴν πατρίδα, ἐνισχύσας κάθε κοινωφελῆ σκοπόν. Λόγῳ τοῦ ἤθους καὶ τῶν αἰσθημάτων του ἠγαπᾶτο παρὰ πάντων τόσον εἰς τὸ ἐξωτερικὸν ὅσον καὶ ἐνταῦθα καὶ ὁ θάνατός του προεκάλεσεν εἰς ὅλους μεγάλην λύπην.

Πρὸς τοὺς φιλτάτους μας υἱοὺς του Γεώργιον Μαῦρον, ἐπιπλοποιόν, εἰς Χώραν, Χαράλαμπον Μαῦρον, ἐπιχειρηματίαν εἰς Λόστραλίαν καὶ τὰς θυγατέρας του κυρίας Τσιούση εἰς Λόστραλίαν καὶ Τριάρχη εἰς Κοψάλι, καθὼς καὶ πρὸς τοὺς λοιποὺς συγγενεῖς του ἐκφράζομεν θερμὰ συλλυπητήρια.

ΠΑΝΑΓΙΩΤΗΣ ΧΛΑΜΠΕΑΣ

Ἀπεβίωσεν εἰς Ποταμὸν καὶ ἐκηδεύθη ἐκ τοῦ Ἱεροῦ ναοῦ τῆς Ἱλαριωτίσσης, ὁ Παναγιώτης Χλαμπέας ἢ Ὀρφανὸς ἐτῶν 75.

Ὁ ἐκλιπὼν ἦτο παλαιὸς ἔμπορος εἰς Ποταμὸν καὶ εἶχεν ἀναπτύξει ἀξιόλογον δρᾶσιν, τιμώμενος παρὰ πάντων διὰ τὴν ἀκεραιότητα καὶ τὴν καλωσύνην του.

Πρὸς τοὺς οἰκείους τοῦ ἐκλιπόντος καὶ ἰδιαιτέρως πρὸς τὸν φίλτατόν μας ἀδελφόν του κ. Σταῦρον Χλαμπέαν, ἄριστα ἐγκατεστημένον εἰς Ἐτσούκα Βικτωρίας τῆς Λόστραλίας, ἐκφράζομεν θερμὰ συλλυπητήρια.

ΕΛΕΝΗ Ι. ΚΑΛΟΚΑΙΡΙΝΟΥ

Πλήρης ἡμερῶν ἀπεβίωσεν εἰς Χώραν καὶ ἐκηδεύθη μὲ ἐκδηλώσεις βαθυτάτης λύπης, ἡ γνωστὴ δέσποινα Ἑλένη Ι. Καλοκαιρινοῦ ἢ Βελεντή, ἐτῶν 85. Ἡ μετοστᾶσα διεκρίνετο διὰ τὴν καλωσύνη, τὴν εὐγένειαν καὶ τὰς χριστιανικάς της ἀρετάς, ἕνεκα τῶν ὁποίων ἀπελάμβανεν μεγάλης ἐκτιμήσεως.

Πρὸς τὸν φίλτατόν μας υἱόν της κ. Βασίλειον Ι. Καλοκαιρινὸν ἔμπορον εἰς Χώραν, καθὼς καὶ πρὸς τοὺς λοιποὺς συγγενεῖς της ἐκφράζομεν ὁλόθερμα συλλυπητήρια.

ΣΤΑΜΑΤΙΝΑ Ν. ΜΑΝΕΣΗ

Ἀπέθανε καὶ ἐκηδεύθη σεμνοπρεπῶς πρὸ ὀλίγων ἡμερῶν ἀξιοσέβαστος οἰκοδέσποινα τῆς παλαιᾶς καὶ καλῆς ἐκείνης ἐποχῆς ἡ Στσματίνα Νίκου Μάνεση, σύζυγος ἀνωτάτου ἐπιθεωρητοῦ Τ.Τ.Τ.

Καταγομένη ἐκ Κυθήρων ἐκ τῆς ἀρχοντικῆς οἰκογενείας Ἰωάννου Πατσοῦ, διήνυσε τὸν μακρὸν βίον αὐτῆς ἐν ἀρετῇ διακρινομένῃ διὰ τὴν ψυχικὴν αὐτῆς ἀνωτερότητα καὶ τὴν χριστιανικὴν φιλανθρωπίαν, κληρονομίαν τοῦ πατρικοῦ της οἴκου.

Εὐτυχήσασα νὰ ἴδῃ τὰ τέκνα καὶ ἐγγονούς της εἰς ἐπιλέκτους θέσεις ἐν τῇ ἐπιστήμῃ καὶ κοινωνίᾳ ἔζησε μὲ τὴν λατρείαν τῶν προσφιλῶν της μέχρι τῶν τελευταίων στιγμῶν τῆς ζωῆς της.

Ὁ κόσμος τῶν συγγενῶν καὶ φίλων καὶ ἰδιαιτέρως τῶν φίλων γειτόνων ποὺ τὴν συνώδευσε μέχρι τῆς τελευταίας της κατοικίας ἀπέδωσε μὲ μεγάλην συγκίνησιν τὸν ὕστατον φόρον σεβασμοῦ καὶ ἀγάπης πρὸς μίαν φιλόστοργον οἰκοδέσποιναν, εὐγενῆ κυρίαν καὶ ἀπέραντου ἀνθρωπίνης καλωσύνης φυσιογνωμίαν.

Ἐκφράζοντες τὴν βαθυτάτην θλῖψιν μας μετέχομεν ὁλοψύχως τοῦ πένθους τῆς προσφιλοῦς οἰκογενείας της.

ΙΩ. ΜΥΛΩΝ

ΘΑΝΑΤΟΙ

—Ἀπεβίωσεν εἰς Ποταμὸν ὁ γνωστὸς καλόκαρδος συμπατριώτης Ἀντώνιος Μεγαλοκονόμος ἐτῶν 82. Ὁ ἐκλιπὼν διεκρίνετο διὰ τὴν εὐγένειαν τὴν καλωσύνην καὶ τὸν ἀγνὸν πατριωτισμόν του. Τοὺς οἰκείους του συλλυπούμεθα θερμῶς.

—Πρὸ τινων μηνῶν ἀπεβίωσεν εἰς Κισραβὰν ἡ Κυπαρισσοῦλα Π Τζωρτζοπούλου, ἐτῶν 85.

Ἡ μετοστᾶσα ἦτο ὑπόδειγμα οἰκοκυρᾶς καὶ Ἑλληνίδος καὶ διεκρίνετο διὰ τὴν εὐγένειαν, τὴν καλωσύνην καὶ τὰς χριστιανικάς της ἀρετάς. Πρὸς τὰς θυγατέρας της καὶ πρὸς τὸν φίλτατόν μας υἱόν της κ. Χαράλαμπον Τζωρτζόπουλον, ἀνώτερον ὑπάλληλον τῆς ἑταιρίας Δρακοπούλου, καθὼς καὶ πρὸς τοὺς λοιποὺς συγγενεῖς της ἐκφράζομεν ὁλόθερμα συλλυπητήρια.

—Ὅλως ἀπροσδοκήτως, ἀπεβίωσεν εἰς Ἀθήνας καὶ ἐκηδεύθη μὲ ἐκδηλώσεις βαθυτάτης θλίψεως ἡ Δέσποινα Μυλάκη, τὸ γένος Π. Βαγγῆ, ἐτῶν 40. Ἡ ἐκλιποῦσα διεκρίνετο διὰ τὴν καλωσύνην, τὴν εὐγένειαν καὶ τὰς χχριστιανικάς της ἀρετάς. Τοὺς οἰκείους της καὶ ἰδιαιτέρως τὸν φίλτατόν μας πατέρα της κ. Π. Βαγγῆν, συλλυπούμεθα θερμῶς.

—Ἀπεβίωσεν εἰς Ἀθήνας ἡ Εὐγενία Π. Βαγγῆ, ἐτῶν 65. Ἡ μετοστάσα ἦτο ὑπόδειγμα οἰκοκυρᾶς καὶ Ἑλληνίδος καὶ ἔχαιρε μεγάλης ἐκτιμήσεως παρὰ πάντων διὰ τὰς πολλὰς ἀρετάς της. Τὸν σύζυγον, τὰ τέκνα καὶ τοὺς λοιποὺς συγγενεῖς της συλλυπούμεθα θερμῶς.

—Ἀπεβίωσεν εἰς Θεσσαλονίκην ὁ γνωστὸς συμπατριώτης Δ. Στ. Πλουμίδης, ταγματάρχης ἐ. ἀ. Ὁ ἐκλιπὼν διεκρίνετο διὰ τὸν ἀγνὸν πατριωτισμόν του καὶ εὐγενῆ του αἰσθήματα. Τοὺς οἰκείους του συλλυπούμεθα θερμῶς. Ν. Β.

— Ἀπεβίωσεν εἰς Ἀντικύθηρα ὁ Μύρων Πάτερος ἐτῶν 80. Ὁ μετοστὰς ἦτο προσφιλὴς πατὴρ τῶν ἐκλεκτῶν συμπατριωτῶν μας Διονυσίου Πατέρου ἐγκατεστημένου εἰς Χολμπρουκ τῆς Λόστραλίας καὶ Παναγιώτου Πατέρου, ἐγκατεστημένου εἰς Πειραιᾶ. Πρὸς τοὺς οἰκείους τοῦ ἐκλιπόντος, ἐκφράζομεν θερμὰ συλλυπητήρια. Ν. Β.

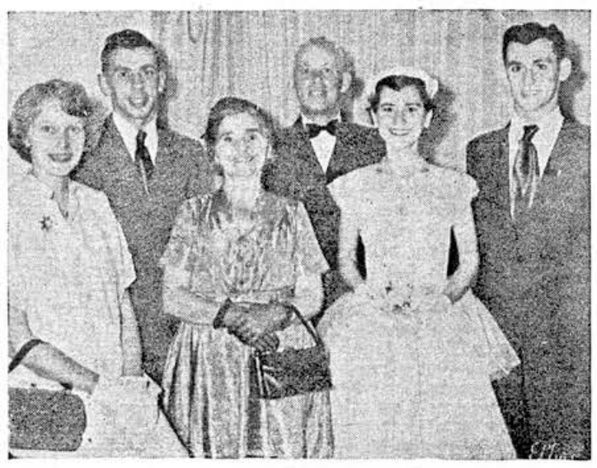

Εἰς τὴν πολυάνθρωπον Κυθηραϊκὴν παροικίαν τῆς Κουηνσλάνδης Λόστραλίας, ὅλως ἐξαίρετον θέσιν κατέχει ὁ ἐκ τοῦ χωρίου Ἀλεξανδράδες ἀγαπητὸς μας φίλος κ. Ἰωάννης Κομηνὸς ἢ Σπάνιας. Ἀφοῦ ἐπὶ σειρὰν ἐτῶν ἔβρασεν ὁ κ. Κομηνὸς εἰς τὴν πόλιν Γκλάδστον, ὅπου ἀπέκτησε μεγάλην περιουσίαν καὶ λαμπρὸν ὄνομα, ἤδη μετέφερεν τὴν δραστηριότητά του εἰς τὴν μεγαλούπολιν Μπρίσμπαν, ὅπου ἐπεδόθη εἰς ἐπιχειρήσεις κινηματογράφων. Καθ' ὁλην τὴν σταδιοδρομίαν του ὁ κ. Ἰωάννης Κομηνὸς εἶχε πολύτιμον συνεργάτην καὶ βοηθὸν τὴν ἐρίτιμον κυρίαν του, Παναγιωτίτσαν, τὸ γένος Τραβασάρου, ἡ ὁποία διακρίνεται τόσον διὰ τὴν καλωσύνην καὶ τὴν εὐγένειάν της, ὅσον καὶ διὰ τὴν δροσιστηριότητα αὐτῆς. Καὶ παραλλήλως πρὸς τὴν οἰκονομικήν του ἄνοδον, τὸ ζεῦγος Ἰωάννου καὶ Παναγιωτίτσας Κομηνοῦ ἀπέκτησε τρία χαριτωμένα τέκνα, τὰ ὁποῖα σήμερον εἶναι ἔτοιμα καὶ ὥριμα διὰ νὰ συνεχίσουν τὴν παράδοσιν τῶν γονέων των τόσον ὡς ἄξιοι ἐπιχειρηματίαι ὅσον καὶ ὡς ἀκραιφνεῖς Κυθήριοι. Εἰς τὴν ἀνωτέρω φωτογραφίαν, τὴν ὁποίαν καταχωροῦμεν εἰς ἔνδειξιν τιμῆς, διακρίνεται ὁλόκληρος ἡ οἰκογένεια τοῦ ἀνεκτιμήτου φίλου μας κ. Ἰωάννου Κομηνοῦ. Εἰς τὸ μέσον φαίνεται ὁ ἴδιος καὶ ἡ σύζυγός του κυρία Παναγιωτίτσα Ι. Κομηνοῦ. Δεξιὰ εἶναι ὁ νεαρὸς Ἐμμανουὴλ Ι. Κομηνὸς καὶ μετ' αὐτὸν ἡ χαριτωμένη ἀδελφή του Μαίρη Ι. Κομηνοῦ ἡ ὁποία διακρίνεται διὰ τὴν εὐγένειαν καὶ τὴν λεπτότητα τῶν τρόπων της. Ἀριστερὰ εἶναι ὁ πρεσβύτερος υἱὸς τοῦ κ. Ἰωάννου Κομηνοῦ Δημήτριος Ι. Κομηνὸς μετὰ τῆς εὐγενεστάτης κυρίας του.

Εἰς τὸ τραπέζι τῆς Κυθηραϊκῆς Ἀδελφότητος Νέας Ὑόρκης κατὰ τὴν ἑορτὴν τῆς Μυρτιδιωτίσσης, οἱ συμπατριῶται τὸ ἔβαλαν στὸ κέφι, χάρις εἰς τὸ ἀγνὸ ἐκλεκτὸ κρασὶ ποὺ προσεφέρετο ἐν ἀφθονίᾳ. Καὶ ἐπειδὴ ὅλοι ἐρωτοῦν μὲ ἐνδιαφέρον γιὰ νὰ μάθουν, ποῦ εὑρέθη ἕνα τέτοιο κρασί, ὥστε νὰ προμηθεύωνται ἀπὸ αὐτὸ κατὰ τὰς ἑορταστικὰς των συνεστιάσεις, τοὺς διευκολύνομεν ἀποκαλύπτοντες τὴν ἀποθήκην. Εἶναι αὐτὴ ποὺ φαίνεται εἰς τὴν ἀνωτέρω φωτογραφίαν. Πολιτεία Καλιφόρνια, χωρίον Φράτσια ἢ ἐπὶ τὸ Ἀμερικανοπρεπέστερον LONG BEACH. 2220 LOWENA DRIVE. Ἀδελφοὶ Πετρόχειλοι. Ἐδώσαμεν ὅλα τὰ στοιχεῖα τῆς πλουσίας ἀποθήκης καὶ ἐκεῖ νὰ ἀπευθύνωνται οἱ ἐνδιαφερόμενοι διὰ ἀγνὸ Τσιριγώτικο κρασί. Ἐλπίζομεν φυσικὰ ὅτι οἱ εὐγενεῖς... ἀποθηκάριοι μεγαλοκτηματίαι, ποὺ διακρίνονται εἰς τὴν φωτογραφίαν δὲν θὰ λησμονήσουν καὶ τὴν ἰδικήν μας προμήθειαν, ἂν κομμιὰ φορὰ εὑρεθῶμεν εἰς τὸ ἀρχοντικόν των.

ΑΛΛΗΛΟΓΡΑΦΙΑ

—Κον ΕΜΜΑΝΟΥΗΛ ΓΕΩΡΓΟΠΟΥΛΟΝ, εἰς DETROIT, Ἀμερικῆς: Συνδρομή σας ἐλήφθη ὀμοῦ μετὰ τοῦ κ. Γαβρίλη. Δὲν εὑρίσκομεν λόγους ἱκανοὺς νὰ σᾶς εὐχαριστήσωμεν.

—Κον ΕΜΜΑΝΟΥΗΛ Ι. ΜΑΓΕΙΡΟΝ εἰς SYDNEY Λόστραλίας: Συνδρομαί σας ἐλήφθησαν, μέσω τοῦ φιλτάτου μας ἀδελφοῦ σας κ. Νικολάου Μαγείρου. Εὐχαριστοῦμεν θερμῶς.

— Κον ΙΩΑΝΝΗΝ Π. ΓΑΛΑΝΗΝ, εἰς ROCKHAMPTON Λόστραλίας: Αἱ δύο λίραι ἐλήφθησαν ὡς ἡ ἐκδοθεῖσα σχετικὴ ἀπόδειξις. Τὸ λάθος εἰς τὴν δημοσίευσιν εἶναι ἐξ ὁλοκλήρου ἰδικόν μας καὶ λυπούμεθα δι' αὐτό. Ἡ πάσχει τρόπος καὶ θὰ γίνῃ ἐπανόρθωσις.

— Κον ΘΕΟΔΩΡΟΝ ΖΕΡΒΟΝ εἰς COOMA Λόστραλίας: Ἐντολή σας ἐξεπληρώρη. Ὁ Λαμπρόσπυρος καὶ λοιποὶ Καλαμῆται σᾶς ἀναμένουν. Ὁμοίως σᾶς ἀναμένει παρὰ τὴν θέσιν «Γρηγόρης» τῆς ὁδοῦ πρὸς Ὀρφανὴ τὸ πέτρινο κάθισμά σας (κουσούνι), τὸ ὁποῖον ἐσκεπάσθη ἀπὸ τὰ χόρτα ποὺ ὀργιάζουν κυριολεκτικῶς γύρω του, λιπαινόμενα πλουσίως ἀπὸ τοὺς λαγοὺς τῆς περιοχῆς. Ἕνας γερντόλαγος, ποὺ σᾶς γνώρισε πλέον ἀπὸ τὶς πολλὲς τουρκικές σας, πηγαίνει κάθε βράδυ — κατὰ τὴν ὁμολογίαν τοῦ Ἀνδρέα Ποτήρη — τοποθετεῖ τὰ καπούλια του ἐπάνω εἰς τὴν πέτρα ποὺ εἶχες ἐκεῖ, καὶ κράζει νοσταλγικὰ σὰν νὰ τραγουδᾷ καὶ νὰ λέγῃ:

«Ἀπὸ τὸ πόσο σου περνῶ,
σαλτάρω καὶ καθίζω
ἐπάνω στὸ κουσοῦνι σου,
κι' ἔπειτα τὸ... ραντίζω.
Κι' ὅλη τὴ χλὴ γύρω του,
τὴν τρώγω στὴν ὀγειά σου,
ὅμως χωρὶς ἀσφάλεια,
δίχως τὴν συντροφιά σου!»

— Κον ΑΡΣΕΝΙΟΝ Π. ΚΑΣΙΜΑΤΗΝ, εἰς Νέαν Ὑόρκην Ἀμερικῆς: Ἐπιστολή σας ἐλήφθη ἀσφαλῶς. Γράφομεν σήμερον. Σᾶς εὐχαριστοῦμεν δι' ὅλα.

Κους ΑΔΕΛΦΟΥΣ ΠΕΤΡΟΧΕΙΛΟΥΣ, εἰς Φράτσια Καλιφορνίας (LONG BEACH): Ἐπιστολὴ καὶ συνδρομαί σας ἐλήφθησαν. Δὲν εὑρίσκομεν λόγους νὰ σᾶς εὐχαριστήσωμεν.

— ΚΥΝΗΓΟΛΟΓΟΝ ἐπιστολογράφον εἰς Χώραν: Ὡραιότατα ὅσα μᾶς γράφετε διὰ τὸν κυνηγετικὸν βολιμέον ποὺ ἔγινε εἰς «Ἀβολάδαν» Φελωτῆς. Δυστυχῶς ἐξεχάσατε νὰ βάλετε τὴν ὑπογραφήν σας εἰς τὸ γράμμα. Τοῦτο θὰ δημοσιευθῇ, ὡς ἐπιθυμεῖτε, μὲ τὴν ὑπογραφὴν «Φίλος Κυνηγός», ἀλλὰ ἀπαραίτητον εἶναι ἡμεῖς τουλάχιστον νὰ γνωρίζωμεν τὴν ταυτότητα τοῦ ἐπιστολογράφου μας. Ἐὰν μᾶς ἀπαντήσετε θὰ δημοσιευθῇ ἡ ἐπιστολή σας εἰς τὸ προσεχὲς φύλλον.

Καν ΕΥΤΥΧΙΑΝ Χ. ΚΟΡΩΝΗ, εἰς CHARLEVILLE Λόστραλίας: Συνδρομαί σας ἐλήφθησαν μέσῳ τῆς Ἐθνικῆς Τραπέζης. Εὐχαριστοῦμεν θερμότατα.

Κον ΚΩΝΣΤΑΝΤΙΝΟΝ Δ. ΚΕΝΤΡΩΤΗΝ, εἰς SANDGATE Λόστραλίας: Ἐπιστολὴ καὶ πολύτιμος συνεργασία σας ἐλήφθησαν. Σᾶς εὐχαριστοῦμεν θερμότατα, ἀναμένομεν δὲ καὶ νεωτέρά σας.

Καν ΑΔΑΜΑΝΤΙΑΝ ΤΣΙΓΚΟΥΝΗ, εἰς BRISBANE Λόστραλίας: Ἐπιστολή σας ἐλήφθη καὶ σᾶς εὐχαριστοῦμεν θερμῶς διὰ τοὺς καλούς σας λόγους. Ἡ ἐντολή σας ἐξετελέσθη.

—Κον ΝΙΚΟΛΑΟΝ ΓΑΒΡΙΛΗΝ, εἰς DETROIT Ἀμερικῆς: Συνδρομή σας ἐλήφθη μέσῳ τοῦ ἐκλεκτοῦ μας

ΜΕΓΑΛΟΠΡΕΠΩΣ ΕΩΡΤΑΣΘΗ ΚΑΙ ΕΦΕΤΟΣ Η 28Η ΟΚΤΩΒΡΙΟΥ ΕΙΣ ΤΑ ΚΥΘΗΡΑ

Παρὰ τὴν κακοκαιρίαν ποὺ ἐπεκράτει τὸ τελευταῖον δεκαήμερον Ὀκτωβρίου καὶ τὴν πίπτουσαν βροχήν, μὲ μεγαλοπρέπειαν καὶ ἐθνικὴν ἀνάτασιν ἐωρτάσθη καὶ ἐφέτος ἡ 28η Ὀκτωβρίου. Ἀποφάσει τῶν τοπικῶν ἀρχῶν ὁ ἑορτασμὸς ἐγένετο τὴν 27ην Ὀκτωβρίου. Τὴν παραμονὴν ὁμάδες τῶν μαθητῶν τοῦ Γυμνασίου παρήλασαν διὰ τῶν ὁδῶν τῆς πόλεως καὶ κατέθεσαν στεφάνους εἰς τὸ μνημεῖον τῶν ἐν πολέμοις πεσόντων. Στεφάνους ὁμοίως κατέθεσαν ἡ Κοινότης Κυθήρων καὶ τὸ Δημοτικὸν σχολεῖον. Μετὰ τὴν κατάθεσιν τῶν στεφάνων ἐκρατήθη ἑνὸς λεπτοῦ σιγὴ εἰς μνήμην τῶν ἐνδόξων νεκρῶν καὶ ἀκολούθως ἐγένετο ἀνάκρουσις τοῦ Ἐθνικοῦ ὕμνου. Τὴν ἑπομένην ἐτελέσθη εἰς τὸν Μητροπολιτικὸν ναὸν Ἀρχιερατικὴ λειτουργία καὶ ἀκολούθως δοξολογία, παρόντων τῶν σχολείων, τῶν κοινοτικῶν καὶ τοπικῶν ἀρχῶν καὶ πλήθους κόσμου.

Η ΕΟΡΤΗ ΕΙΣ ΤΟ ΓΥΜΝΑΣΙΟΝ

Μετὰ τὴν δοξολογίαν ἐγένετο ἡ καθιερωμένη ἑορτὴ εἰς τὸ Γυμνάσιον, μετέχοντος καὶ τοῦ Δημοτικοῦ σχολείου. Κατ' αὐτὴν ἐνένετο πρῶτον ἡ καθιερωμένη ἑορτὴ τῆς σημαίας, κατὰ τὴν ὁποίαν ὁ Σύλλογος τῶν καθηγητῶν διὰ πρακτικοῦ του, καθώρισεν σημαιοφόρον καὶ παραστάτας διὰ τὸ τρέχον σχολικὸν ἔτος. Οἱ ὁρισθέντες εἶναι οἱ ἑξῆς: Η' τάξεως, Νικόλαος Βαλ. Σιμιτέκολος καὶ Σταυρούλα Γραφάκου. Ζ' τάξεως Βασίλειος Κασιμάτης καὶ Μαρία Τριάρχη. Στ' τάξεως, Ἠλίας Μανδράκος καὶ Σουσάνα Σκορδίλη. Ἐν συνεχείᾳ τοῦ ἑορτασμοῦ ἡ διευθύντρια τοῦ Γυμνασίου κυρία Παναγιωτίτσα Πετροχείλου ἐξεφώνησεν τὸν πανηγυρικὸν τῆς ἡμέρας. Ἡ κυρία Πετροχείλου ἀνέπτυξεν διὰ πειστικῶν ἐκφράσεων τὴν σημασίαν καὶ τὴν θέσιν ποὺ ἔχει ὁ Ἑλληνισμὸς ἐν τῇ Μεσογείῳ, ἐξῆρε τὰς πνευματικὰς καὶ ψυχικὰς ἀρετὰς τῆς φυλῆς καὶ τὴν συμβολήν της εἰς τὸν πολιτισμὸν ὁλοκλήρου τῆς ἀνθρωπότητος. Ἐτόνισεν ἐπίσης ἡ ὁμιλήτρια. ὅτι ἡ ἀρετὴ διὰ τὸν Ἕλληνα εἶναι τὸ ἀπαραίτητον στοιχεῖον τῆς ζωῆς του καὶ ὅτι ἐκδήλωσις μιᾶς τοιαύτης ἀρετῆς ἦτο καὶ τὸ «Ὄχι» τῆς 28ης Ὀκτωβρίου τοῦ 1940, ὡς καὶ ἡ σημερινὴ ἐποποιΐα τοῦ Κυπριακοῦ λαοῦ, ἀγωνιζομένου διὰ τὴν ἐλευθερίαν του. Τὸ τέλος τῆς ἐμπνευσμένης ὁμιλίας τῆς κυρίας Πετροχείλου ἐκάλυψαν χειροκροτήματα καὶ ζητωκραυγαὶ ὑπὲρ τοῦ Ἔθνους, τοῦ Βασιλέως καὶ τῆς μαρτυρικῆς Μεγαλονήσου Κύπρου.

Μετὰ τὸν πανηγυρικόν, ἀπηγγέλθησαν ὑπὸ τῶν μαθητῶν τοῦ Γυμνασίου καὶ τοῦ Δημοτικοῦ σχολείου ἐναλλὰξ διάφορα ποιήματα, καὶ αἱ χορῳδίαι ἀμφοτέρων ἔψαλον διάφορα ἄσματα.

ΒΡΑΒΕΙΑ ΕΙΣ ΜΑΘΗΤΑΣ

Τὸ δεύτερον μέρος τῆς σχολικῆς ἑορτῆς περιελάμβανεν τὴν ἀπονομὴν τῶν βραβείων εἰς τοὺς ἀριστεύσαντας μαθητὰς κατὰ τὸ παρελθὸν ἔτος. Δωρηταὶ τῶν ἀπονεμηθέντων ποσῶν εἶναι τὸ ἱερὸν προσκύνημα Μυρτιδίων μὲ δραχμὰς 200, διὰ τὸν ἀριστεύσαντα μαθητὴν τῆς 8ης τάξεως, ὁ κ. Ἰωάννης Καστρίσιος ἡ Μανέας ἐξ Αὐστραλίας μὲ 10 λίρας Αὐστραλίας διὰ τοὺς ἀριστεύσαντας τῶν τεσσάρων τάξεων τοῦ Γυμνασίου, καὶ ἡ κυρία Τριανταφυλλιὰ Θ. Πετροχείλου εἰς μνήμην Ἰωάννου Κοντολέοντος μὲ 10 λίρας διὰ τὸν πρῶτον μαθητὴν ἐξ ὅλων τῶν τάξεων τοῦ Γυμνασίου. Ὁ Σύλλογος τῶν καθηγητῶν ἀπένειμεν τὰ ἀνωτέρω χρηματικὰ βραβεῖα ὡς ἑξῆς: Δραχμὰς 200 εἰς τὸν Θεόδωρον Λουράντον τῆς 8ης τάξεως. Δραχμὰς 570 εἰς τὸν Ἀθανάσιον Τουμπακάρην τῆς 4ης τάξεως. Ἀνὰ 140 δραχμὰς εἰς τὰς μαθητρίας Μαρίαν Τριάρχη τῆς 6ης τάξεως, Σουσάναν Σκορδίλη τῆς 5ης, Κυριακὴν Καραστατήρα τῆς 7ης καὶ Παναγιώτην Μανδράκ[illegible] 3ης τάξεως. Ἅπαντες οἱ [illegible] ἔλαβον καὶ ἔπαινον ἐπιμελείας καὶ χρηστότητος, τὸν ὁποῖον ἐπίσης ἔλαβον καὶ οἱ κάτωθι ἀριστεύσαντες μαθηταί: Καλλιόπη Λουράντου καὶ Γεώργιος Στάθης τῆς 8ης καὶ Νικόλαος Βαλ. Σιμιτέκολος, Μαρία Λεκάκη καὶ Κυριακὴ Κασιμάτη τῆς 7ης. Βασίλειος Κασιμάτης καὶ Γεώργιος Λεοντσίνης τῆς 6ης, Ἠλίας Μανδράκος καὶ Λεωνίδας Λευθέρης τῆς 5ης, Εὐφροσύνη Μαζαράκη, Κυριακὴ Στρατηγοῦ καὶ Ἑλένη Πετροχείλου τῆς 4ης καὶ Συμεὼν Μαῦρος καὶ Ἰωάννης Κομηνὸς τῆς 3ης τάξεως. Τὰ βραβεῖα καὶ τοὺς ἐπαίνους ἀπένειμεν ὁ Σεβασμιώτατος Μητροπολίτης Κυθήρων κ. κ. Μελέτιος παρακληθεὶς πρὸς τοῦτο. Εἰς τὴν ἑορτὴν παρέστησαν οἱ γονεῖς καὶ κηδεμόνες τῶν μαθητῶν, αἱ ἀρχαὶ τῆς νήσου καὶ πλεῖστοι ἄλλοι.

ΣΥΜΠΛΗΡΩΜΑΤΙΚΟΣ ΕΡΑΝΟΣ ΤΗΣ ΚΥΘΗΡΑΪΚΗΣ ΑΔΕΛΦΟΤΗΤΟΣ ΚΟΥΗΝΣΛΑΝΔΗΣ ΔΙΑ ΤΟ ΑΣΘΕΝΟΦΟΡΟΝ ΑΥΤΟΚΙΝΗΤΟΝ ΤΟΥ ΠΑΓΚΥΘΗΡΑΪΚΟΥ ΝΟΣΟΚΟΜΕΙΟΥ

Ὅπως ἐδημοσιεύσαμεν πρὸ μηνῶν, ἡ Κυθηραϊκὴ Ἀδελφότης Κουηνσλάνδης Αὐστραλίας συνεχίζουσα τὴν πατριωτικήν της δρᾶσιν, ἔλαβε τὴν ἀπόφασιν ὅπως διαθέσῃ σημαντικὸν χρηματικὸν ποσὸν διὰ νὰ ἐφοδιάσῃ τὸ Παγκυθηραϊκὸν Τριφύλλειον Νοσοκομεῖον, μὲ ἕνα ἀσθενοφόρον αὐτοκίνητον ("Αμπουλανς) τοῦ ὁποίου μέχρι τοῦδε στερεῖται τὸ ἵδρυμα. Ἡ δαπάνη διὰ τὸ ἐν λόγῳ αὐτοκίνητον θὰ ἀνέλθῃ εἰς 2.000 λίρας Αὐστραλίας, τὰς ὁποίας ἡ Κυθηραϊκὴ Ἀδελφότης θὰ ἐπιδιώξῃ νὰ συγκεντρώσῃ ἐπεκτείνουσα τὸν ἔρανον τοῦ Νοσοκομείου. Ἤδη ὁ Πρόεδρος τῆς Ἀδελφότητος διακεκριμένος συμπατριώτης κ. Ἐμμανουὴλ Βενάρδος ὁμοῦ μὲ τὸν σύμβουλον αὐτῆς κ. Κωνσταντῖνον Κεντρωτῆν, ὅστις τυγχάνει ἐπίσης ἐκ τῶν ἐκλεκτοτέρων Κυθηρίων τῆς Αὐστραλίας, ἐνήργησαν ἐρανικὴν περιοδείαν εἰς ἀρκετὰς πόλεις καὶ χωρία τῆς Κουησλάνδης, τὰ ἀποτελέσματα τῆς ὁποίας δημοσιεύομεν κατωτέρω. Εἰς τὴν πόλιν Townsville προσέφερον ὁ κ. Χαράλαμπος Μαραέλλος μετὰ τῆς κυρίας του Ἑλένης λίρας Αὐστραλίας 5. Θεόδωρος Καψάνης 5. Βασίλειος Χλέτζος 2. Γεώργιος Κασιμάτης 4. Δημήτριος Σκλάβος 2. Σπῦρος Νενὲς 5. Κοσμᾶς Μαρέντης 25. Ayr. Γεώργιος Πετρόχειλος 20. L. H. Κρίθαρης 10. Mackay: Παναγιώτης Κομηνὸς καὶ Υἱοὶ 10. Νικόλαος καὶ Ἰωάννης Δ. Κομηνὸς 20. Γεώργιος Κασιμάτης 10. Ἀδελφοὶ Φατσέα 10. Δημήτριος Κοσμᾶ Ζαγλανίκης 25. Γεωργία Α. Ζαγλανίκη 2. Παναγιώτης Θ. Ἀρώνης 2. Prosopine! Κώστας Κύπριος 1. Rockhampton! Ἰωάννης Ζερβὸς 5. Θεόδωρος Π. Νοταρᾶς 5. Δημήτριος Π. Νοταρᾶς 3. Ἐμμανουὴλ Φαρδούλης 3. Α. Κομηνὸς 1-1-0. Χαράλαμπος Σουρῆς, Ι. Ἀντώνιος Π. Νοταρᾶς 10. Ε. Γκρίσπος 1. Σπῦρος καὶ Θεόδωρος Καστρίσος 5. Γεώργιος Π. Γαλάνης 5. Υ. Γκρίσπος 2. Bundaberg: Χαράλαμπος Λούης 100. Θεόδωρος Μ. Πετρόχειλος 50. Νικόλαος Κεντρωτῆς 1. Biloela: Ἀντώνιος Μανιάτης 10. Brishane: Νικόλαος Βενέρης 5. Dalby: Νικόλαος Ποτήρης 5. Δημήτριος Κορωναῖος 1. Δημήτριος Μηλιώτης 2-2-0. Ἰωάννης Γλυτσὸς 2. Παναγιώτης Σ. Κορωναῖος 2-2-0. Mitchel: Νικόλαος Μαρέντης 5. Roma: Θεόδωρος Μηνανῆς 1-2-0. Charleville: Α. Κομηνὸς 10. Χαράλαμπος καὶ Δημήτριος Κορώνης 50. Blackall! Γεώργιος Πολίτης καὶ Παναγιώτης Ἀλοΐζος 10-10-0. Barcaldine: Βασίλειος καὶ Μηνᾶς Σκλάβος 15. Σπῦρος Κοντολέων 5. Longreach: Ἀδελφοὶ Κομηνοὶ 100. Hughenden: Ε. Σουρῆς 5-5-0. Γεώργιος Χ. Γεωργᾶς 1. Χαράλαμπος καὶ Παναγιώτης Γεωργᾶς 4. Γεώργιος Σουρῆς 50. Ἰωάν. Κορωναῖος 5. Α. Σουρῆς 50 Χαράλαμπος Λιάρος 5. Παναγιώτης Γεωργᾶς 5. Matabura: Γεώργιος Α. Κασιμάτης 25 Qilpie: Σπῦρος Κορώνης 10.

Αἱ προσφοραὶ πρὸς τὴν Κυθηραϊκὴν Ἀδελφότητα διὰ τὸν ὡς ἄνω ἱερὸν σκοπὸν συνεχίζονται καὶ εἰς προσεχῆ ἔκδοσιν θὰ δημοσιεύσωμεν τὸν νέον ἐρανικὸν κατάλογον.

Ἅμα τῇ ἐπιστροφῇ των ἐκ τῆς περιοδείας των οἱ κ.κ. Ἐμμανουὴλ Βενάρδος καὶ Κωνσταντῖνος Κεντρωτῆς ἀπηύθυναν πρὸς τοὺς Κυθηρίους τῶν ἀνωτέρω πόλεων τοὺς ὁποίους ἐπεσκέφθησαν τὴν ἀκόλουθον εὐχαριστίαν:

ΕΥΧΑΡΙΣΤΙΑ

Ἔπειτα ἀπὸ τὴν περιοδείαν εἰς τὰς διαφόρους πόλεις καὶ τὰ χωρία τῆς Αὐστραλίας. ὅπου μετέβημεν πρὸς ἐκπλήρωσιν ἑνὸς ἀκόμη χρέους πρὸς τὴν ἀγαπημένην πατρίδα, αἰσθανόμεθα τὴν ὑποχρέωσιν ὅπως καὶ διὰ τοῦ Τύπου, ἐκφράσωμεν τὰς ἀπεράντους εὐχαριστίας μας πρὸς ὅλους τοὺς ἀγαπητοὺς συμπατριώτας οἱ ὁποῖοι μὲ τόσην καλωσύνην μᾶς ὑπεδέχθησαν, μὲ τόσας περιποιήσεις μᾶς περιέβαλον καὶ μὲ τόσην προθυμίαν εἰσέφερον τὸν ὀβολόν των, διὰ τὸν ἅγιον σκοπὸν ὁ ὁποῖος μᾶς ἔφερεν ἐπισκέπτας των.

Εἰς ὅλα τὰ χωρία καὶ εἰς ὅλας τὰς πόλεις ὅπου μετέβημεν ἐνεργοῦντες κατ' ἐντολὴν τῆς Ἀδελφότητός μας, εὕρομεν τοὺς συμπατριώτας μὲ ἀνοικτὴ καρδιὰ καὶ μὲ ἀναικτὰς τὰς ἀγκάλας των, ἑτοίμους καὶ προθύμους νὰ ὑποβληθοῦν εἰς κάθε κόπον καὶ εἰς κάθε θυσίαν, προκειμένου νὰ μᾶς εὐχαριστήσουν, προκειμένου νὰ διευκολύνουν τὸ ἔργον μας.

Τοὺς εὐχαριστοῦμεν ἐκ βάθους καρδίας καὶ τοὺς διαβεβαιοῦμεν ὅτι ἡ στάσις των μᾶς δίδει νέας δυνάμεις διὰ νὰ συνεχίσωμεν τὰς προσπαθείας μὲ ἕνα σύνθημα: Τὸ καλὸν τοῦ νησιοῦ μας, τὸ καλὸν τῆς Κυθηραϊκῆς Ἀδελφότητος, τὸ καλὸν τῆς Κυθηραϊκῆς παροικίας Κουησλάνδης.

BRISBANE Q)LAND, Νοέμβριος 1957

ΕΜΜ. ΕΥΑΓΓ. ΒΕΝΑΡΔΟΣ
ΚΩΝ. Δ. ΚΕΝΤΡΩΤΗΣ

ΜΕΓΑΛΑΙ ΔΩΡΕΑΙ ΚΑΙ ΚΛΗΡΟΔΟΤΗΜΑΤΑ ΔΙ' ΕΚΤΕΛΕΣΙΝ ΕΡΓΩΝ ΕΙΣ ΤΑ ΑΡΩΝΙΑΔΙΚΑ

Τὸ παρελθὸν θέρος ἀφίκετο εἰς Κύθηρα πρὸς ἐπίσκεψιν τῆς πατρίδος, ὁ εἰς Μπρίσμπαν τῆς Αὐστραλίας λαμπρῶς ἐγκατεστημένος συμπατριώτης κ. Χαράλαμπος Γερακίτης ἢ Ἀρώνης ἐκ τοῦ χωρίου Ἀρωνιάδικα, ἔπειτα ἀπὸ ἀποδημίαν πολλῶν ἐτῶν. Εἰς Κύθηρα ὁ κ. Ἀρώνης παρέμεινεν ὀλίγας ἡμέρας, διότι ἀσθενήσας ἐπέσπευσεν τὴν ἐπιστροφήν του εἰς Αὐστραλίαν. Ἅμα ὁ κ. Χαράλαμπος Γερακίτης ἀπεφάσισεν ἀπὸ τὴν Αὐστραλίαν νὰ ἔλθῃ εἰς τὴν πατρίδα, ἔγραψε τὴν ἀπόφασίν του εἰς τὸν ἀδελφόν του κ. Ἀντώνιον Ἀρώνην ἢ Γερακίτην, γνωστὸν μεγαλοεπιχειρηματίαν εἰς Λὸς Ἄντζελες τῆς Ἀμερικῆς. Καὶ διὰ νὰ συναντηθοῦν οἱ δύο ἀδελφοὶ ὁ κ. Ἀντώνιος Ἀρώνης ἦλθεν καὶ αὐτὸς εἰς τὴν πατρίδα. Πλήν, μὴ ἔχων ὑπ' ὄψιν ὅτι ὁ ἀδελφός του Χαράλαμπος θὰ ἐπέσπευδε τὴν ἀναχώρησίν του, ἦλθεν μὲ κάποιαν καθυστέρησιν, ὅπερ πρὸς μεγάλην του λύπην συνετέλεσεν ὥστε νὰ μὴ προλάβῃ αὐτὸν εἰς τὴν Ἑλλάδα. Κατόπιν τούτου καὶ ὁ κ. Ἀντώνιος Ἀρώνης ἔμεινεν εἰς τὴν πατρίδα ὀλίγας ἡμέρας μεθ' ὃ ἀνεχώρησεν εἰς Ἀμερικήν.

ΜΕΓΑΛΑΙ ΔΩΡΕΑΙ ΤΟΥ κ. ΑΝΤ. ΑΡΩΝΗ

Ὁ κ. Ἀντώνιος Ἀρώνης ἐλθὼν εἰς Ἀρωνιάδικα ἠρώτησεν τοὺς κατοίκους διὰ τὰς ἀνάγκας τῆς κοινότητος, διατεθειμένος νὰ βοηθήσῃ εἰς ὅ.τι τοῦ ἐζήτουν. Οἱ κάτοικοι Ἀρωνιαδίκων ηὐχαρίστησαν τὸ ἐκλεκτὸν τέκνον τοῦ χωρίου των διὰ τὰς εὐγενικάς του προθέσεις. τὸν ηὐχαρίστησαν δι' ὅσα ἔχει κάμει μέχρι σήμερον διὰ τὸ καλὸν τοῦ νησιοῦ καὶ ἐζήτησαν τὴν βοήθειάν του, διὰ νὰ προικίσουν τὸ χωρίον Ἀρωνιάδικα μὲ τὸ κοινοτικὸν Ἰατρεῖον τοῦ ὁποίου ἐστερεῖτο. Ἐπίσης τοῦ ἐζήτησαν τὴν συμβολήν του διὰ τὴν ἐπισκευὴν τοῦ Ἱεροῦ ναοῦ τοῦ Ἁγίου Χαραλάμπους. Ὁ κ. Ἀντώνιος Ἀρώνης πρόθυμος καὶ γενναιόφρων, ὅπως εἶναι πάντοτε, ἐδήλωσεν πρὸς τοὺς χωριανούς του διὰ ἐὰν ἐπὶ τῶν ὡς ἐπανέλθῃ εἰς Ἀμερικὴν θὰ στείλῃ τὸ χρηματικὸν ποσὸν τὸ ὁποῖον τοῦ ἐζήτησαν διὰ τὰ ἀνωτέρω ἔργα. Καὶ πράγματι ἀπέστειλεν ἤδη ὁ κ. Ἀρώνης 500 δολλάρια διὰ τὴν ἀποπεράτωσιν τοῦ κοινοτικοῦ ἰατρείου καὶ 500 δολλάρια διὰ τὴν ἐπισκευὴν τοῦ ναοῦ τοῦ Ἁγίου Χαραλάμπους εἰς Ἀρωνιάδικα. Τὰ ποσὰ ταῦτα ἔστειλεν ὁ κ. Ἀρώνης εἰς τὸν διδάσκαλον κ. Βρεττὸν Κασιμάτην, ὁρίσας ταυτοχρόνως καὶ τὰς ἐπιτροπὰς αἱ ὁποῖαι θὰ τὰ διαχειρισθοῦν, πρὸς ἐκτέλεσιν τῶν ἀνωτέρω ἔργων.

Διὰ τὴν ἐπισκευὴν τοῦ κοινοτικοῦ Ἰατρείου ὥρισεν ἐπιτροπὴν ἀπὸ τοὺς κ. κ. Βρεττὸν Κασιμάτην, Μηνᾶν Βιαρόπουλον καὶ Ἠλίαν Καμάρην. Διὰ τὴν ἐπισκευὴν τοῦ ναοῦ Ἁγίου Χαραλάμπους ὥρισεν τοὺς κ.κ. Βρεττὸν Κασιμάτην, Νικόλαον Γαλάνην καὶ Σταῦρον Γερακίτην. Ἤδη αἱ ὡς ἄνω ἐργασίαι ἤρχισαν τῆς μιᾶς ἀνατεθείσης εἰς τὸν ἐμπειροτέχνην ἐργολάβον κ. Στέλιον Φατσέαν καὶ τῆς ἄλλης εἰς τὸν ξυλουργὸν κ. Ἰωάννην Κυριάκην. Αἱ ἐργασίαι ἐδόθησαν κατόπιν μειοδοτικοῦ διαγωνισμοῦ καὶ ἐκτελοῦνται ὑπὸ τὴν ἄγρυπνον παρακολούθησιν τῶν ἀνωτέρω καθορισθεισῶν ἐπιτροπῶν.

Οἱ κάτοικοι τῆς κοινότητος Ἀρωνιαδίκων, ἐκφράζουν θερμοτάτας εὐχαριστίας πρὸς τὸν κ. Ἀντώνιον Ἀρώνη διὰ τὰς μεγάλας δωρεάς του πρὸς τὸ χωρίον.

ΚΛΗΡΟΔΟΤΗΜΑ ΑΝΑΡΓ. ΑΡΩΝΗ

Πρὸ ἀρκετῶν ἐτῶν ἀπεβίωσεν εἰς Αὐστραλίαν ὁ ἐκ τοῦ χωρίου Ἀρωνιάδικα καταγόμενος συμπατριώτης, Ἀνάργυρος Ἀρώνης ἢ Παπαδόπουλος. Ὁ ἐκλιπὼν κατέλιπεν διὰ τῆς διαθήκης του χιλίας λίρας Αὐστραλίας εἰς τὸν ἱερὸν ναὸν «Σωτῆρος Χριστοῦ» τοῦ χωρίου Ἀρωνιάδικα μὲ τὴν εἰδικὴν ἐντολήν, ὅπως τὸ ποσὸν τοῦτο διατεθῇ διὰ νὰ γίνουν τὰ ἐσωτερικὰ σοβατίσματα τοῦ ναοῦ. Παρῆλθον ἔκτοτε ἀρκετὰ ἔτη διὰ τὴν ἐκκαθάρισιν τῆς κληρονομίας τοῦ ἀειμνήστου Ἀρώνη, μόλις δὲ πρὸ ἑνὸς ἔτους τὸ κληροδοτηθὲν ποσὸν τῶν χιλίων λιρῶν ἐστάλη εἰς Κύθηρα, ὡς ὥριζεν ἡ διαθήκη. Καὶ κατὰ τὸ παρελθὸν θέρος, κατόπιν μειοδοτικοῦ διαγωνισμοῦ ἀνετέθη εἰς τοὺς ἐμπειροτέχνας Στέλιον Φατσέαν καὶ Ἐμ. Ταμβάκην ἡ ἐκτέλεσις τῶν ἐσωτερικῶν σοβάδων τοῦ ναοῦ. Ἡ ἐργασία ἐξετελέσθη ὑπὸ τῶν ἀνωτέρω τεχνιτῶν μὲ ἀπόλυτον εὐσυνειδησίαν. Τὴν ἐπίβλεψιν εἶχεν ἐπιτροπὴ ἀποτελουμένη ἀπὸ τὸν ἐφημέριον αἰδεσιμώτατον Ἠλίαν Χανιώτην, τὸν κοινοτάρχην κ. Μηνᾶν Βιαρόπουλον, τὸν διδάσκαλον Ἀρωνιαδίκων κ. Γ. Κουκούλην καὶ τοὺς κυρίους Θεόδωρον Μαγονέζον Π. Γρηγοράκην καὶ Ἠλίαν Καμάρην.

ΜΕΓΑΛΑΙ ΔΩΡΕΑΙ Π. ΑΡΩΝΗ — ΚΟΥΜΕΣΟΥ

Κατὰ τὸ παρελθὸν θέρος ἀφίκετο ἐξ Αὐστραλίας μετὰ τῆς ἀξιοτίμου κυρίας του καὶ μετὰ τοῦ γαμβροῦ καὶ τῆς θυγατρός του, ὁ ἔγκριτος συμπατριώτης μας κ. Παναγιώτης Ἀρώνης ἢ Κουμέσος ὁ ὁποῖος κατάγεται ἀπὸ τὸ χωρίον Ἀρωνιάδικα.

Εἰς Κύθηρα, ὁ κ. Ἀρώνης διέμενεν εἰς Ἀρωνιάδικα ἀλλὰ ἐπεσκέφθη καὶ ὅλα τὰ χωριὰ τῆς νήσου, τὰ ἱερὰ καθιδρύματα καὶ τὰ ἀξιοθέατα τοπία παραμείνας μέχρι τὰ μέσα Ὀκτωβρίου ὅτε ἀνεχώρησεν εἰς Ἀθήνας. Διὰ τὴν Αὐστραλίαν θὰ ἀναχωρήσῃ ὁ κ. Ἀρώνης εἰς τὰς 10 Δεκεμβρίου μὲ Ἀγγλικὸν ὑπερωκεάνειον ἐκ Ναυαρίνου.

Ἀπὸ τῆς ἀφίξεώς του ἐκ Κύθηρων μέχρι τῆς ἀναχωρήσεως αὐτοῦ διὰ τὴν Αὐστραλίαν, θὰ περιηγηθῇ ὁ κ. Ἀρώνης πολλὰς Ἑλληνικὰς πόλεις τὴν Θεσσαλονίκην, τὴν Ρόδον καὶ ἄλλα τουριστικὰ ἢ ἀρχαιολογικῆς σημασίας μέρη ὥστε νὰ σχηματίσῃ ἰδίαν ἀντίληψιν διὰ τὴν σημερινὴν Ἑλλάδα.

Ὁ κ. Παν. Ἀρώνης ἢ Κουμέσος ὑπὸ τὴν στολὴν τοῦ Ὑπάτου Προέδρου τῆς Ἀχέπα, τῆς ὁποίας εἶναι ἱδρυτὴς ἐν Αὐστραλίᾳ.

Κατὰ τὴν παραμονήν του εἰς Κύθηρα διαπιστώσας ὁ κ. Ἀρώνης πολλὰς ἀνάγκας καὶ πολλὰς ἐλλείψεις εἰς τὸ χωρίον τῆς γενετείρας νήσεώς του, προέβη εἰς δύο σημαντικὰς χειρονομίας. διὰ τὰς ὁποίας ἡ Κυθηραϊκὴ κοινωνία καὶ περισσότερον ἡ κοινότης Ἀρωνιαδίκων θὰ τὸν εὐγνωμονοῦν ἐπὶ τοσοῦτον.

Πρῶτον ἐδώρησε εἰς τὴν Κοινότητα τὸ κτῆμα του εἰς θέσιν «Λουτρό», παρὰ τὴν δημοσίαν ὁδὸν Ἀρωνιαδίκων — Ποταμοῦ ἵνα διὰ ἐκποιήσεώς του εἰς τιμὴν τῆς ὁποίας τὸ ἐλάχιστον ὅριον καθώρισεν ὁ ἴδιος, ἀγορασθῇ μέγας καὶ πολυτελὴς πολυέλαιος εἰς τὸν κοινοτικὸν ναὸν τοῦ «Σωτῆρος». Καὶ δεύτερον ἐδώρησεν εἰς τὴν Κοινότητα τὴν ἰδιόκτητον οἰκίαν του, ἵνα ἐκποιηθῇ εἰς τιμὴν τῆς ὁποίας τὸ ἐλάχιστον ὅριον ὁμοίως καθώρισεν ὁ ἴδιος, καὶ μὲ τὸ προϊὸν ἐκ τῆς πωλήσεως νὰ ἀνεγερθῇ ξενὼν εἰς τὴν κοινότητα Ἀρωνιαδίκων.

ΚΛΗΡΟΔΟΤΗΜΑ ΠΑΝ. ΑΘ. ΑΡΩΝΗ

Τὸν παρελθόντα Μάρτιον, ἀπεβίωσεν εἰς Νέον Ἡράκλειον Ἀττικῆς, ὁ ἐκ τοῦ χωρίου Ἀρωνιάδικα καταγόμενος συμπατριώτης Παναγιώτης Ἀθαν. Ἀρώνης ἢ Μπούας. Ὁ ἐκλιπὼν ἐγκατέστησεν διὰ τῆς διαθήκης του γενικοὺς κληρονόμους του τοὺς ἀνεψιούς του κ. Νικόλαον καὶ Κωνσταντῖνον Ἐμ. Ἀρώνην, οἱ ὁποῖοι εἶναι καλῶς ἐγκατεστημένοι εἰς Σύδνεϋ τῆς Αὐστραλίας. Κατέλιπεν ὅμως καὶ ὡρισμένα σημαντικὰ κληροδοτήματα ὁ μακαρίτης Παναγιώτης Ἀρώνης τὰ ὁποῖα ἀνέλαβον προθύμως νὰ ἐκτελέσουν οἱ ἀνεψιοί του. Εἰδικῶς ἀφῆκεν ἐντολὴν εἰς τοὺς κληρονόμους του νὰ κατασκευάσουν μαρμάρινον τέμπλον εἰς τὸν ναὸν τοῦ χωρίου Ἀρωνιάδικα καὶ νὰ ἐγκαταστήσουν εἰς αὐτὸν μέγα ὡρολόγιον μετὰ κώδωνος. Ἐπίσης ἀφῆκε ἐντολὴν νὰ ἀνεγείρουν εἰς Δισκάφτι νέον ναὸν τοῦ Ἁγίου Μηνᾶ καὶ νὰ διαθέσουν ποσὸν πεντακοσίων λιρῶν Αὐστραλίας διὰ τὴν κατασκευὴν ἡγουμενείου εἰς Ἁγ. Μόνης.

Ἤδη ὁ ἐκ τῶν κληρονόμων τοῦ μακαρίτου Παν. Ἀρώνη κ. Κων. Ἀρώνης ἀφιχθεὶς ἐνταῦθα ἐξ Αὐστραλίας, φροντίζει διὰ τὴν ἐκπλήρωσιν τῶν ἀνωτέρω ἐντολῶν. Διὰ τὸ τέμπλον τοῦ ναοῦ τοῦ «Σωτῆρος» ἔφερεν ἐξ Ἀθηνῶν ἐπιδεξίους τεχνίτας διὰ νὰ πάρουν τὰς διαστάσεις τοῦ ναοῦ. Διὰ τὴν τοποθέτησιν τοῦ ὡρολογίου πρὸς τοῦ ὁποίου ὁμιλεῖ ἡ διαθήκη, ἔπρεπε ὁ ναὸς νὰ διαθέτῃ κωδωνοστάσιον. Ὅμως, καθὼς πληροφορούμεθα οἱ κληρονόμοι διὰ νὰ καταστήσουν ἐφικτὴν τὴν ἐκπλήρωσιν τῆς ἐπιθυμίας τοῦ μακαρίου θείου των θὰ ἀνεγείρουν καὶ κωδωνοστάσιον ἐξ ἰδίων. Τέλος τὸ ποσὸν τῶν 500 λιρῶν τὸ ὁποῖον ὁρίζει διὰ τὴν κατασκευὴν τοῦ ἡγουμενείου εἰς τὸ ἱερὸν προσκύνημα Ἁγ. Μόνης εἶναι ἐντελῶς ἀνεπαρκές ἐπίζομεν ὅμως ὅτι θὰ εὑρεθῇ τρόπος νὰ ἱκανοποιηθῇ καὶ ἡ ἐπιθυμία αὐτὴ τοῦ ἀειμνήστου Π. Α. Ἀρώνη.

ΤΟ ΥΠΟΚΑΤΑΣΤΗΜΑ ΤΗΣ ΤΡΑΠΕΖΗΣ

Λίαν προσεχῶς τὸ ἐν Κυθήροις ὑποκατάστημα τῆς Ἐθνικῆς Τραπέζης Ἑλλάδος καὶ Ἀθηνῶν θὰ μεταφερθῇ εἰς τὸ ἰδιόκτητον οἴκημα, παρὰ τὴν πλατεῖαν Σπυρίδωνος Στάη. Τὸ ἐν λόγῳ οἴκημα ἐχρησίμευεν ἄλλοτε ὡς παρθεναγωγεῖον. Ἤδη, κατ' ἀπόφασιν τῆς Τραπέζης παρὰ τῆς ὁποίας κατηγοράσθη πρὸ ἐτῶν, γίνονται αἱ δέουσαι ἐπισκευαί, διὰ νὰ στεγασθοῦν αἱ ὑπηρεσίαι της.

ΑΥΤΟΚΤΟΝΙΑ ΓΕΡΟΝΤΟΣ

Εἰς τὸ χωρίον Ἀλεξανδράδες ἐνενηκοντούτης γέρων Θεόδωρος Πετρόχειλος ἢ Διγενῆς, εὑρέθη νεκρὸς ἐντὸς φρέατος πλησίον τῆς οἰκίας του. Ὁ ἀτυχὴς συμπατριώτης κατετρύχετο τὰ τελευταῖα ἔτη ὑπὸ νευραστενείας καὶ συχνὰ ἔλεγεν ὅτι «θὰ πάῃ νὰ πνιγῇ». Οἱ συγγενεῖς του οἱ ὁποῖοι τὸν ἠγάπων καὶ τὸν ἐπεριποιοῦντο, καθὼς καὶ οἱ συγχωριανοί του, τὸν ἀπέτρεπον κατὰ τὸν ἐπαρηγόρουν. Ἐν τῷ μεταξὺ ἡ κατάστασίς του διαρκῶς κακοῦτο ἔβαινεν ἐπὶ τὰ χείρω καὶ κατέπεσεν πιθανότητα ἀπαυδήσας ἐρρίφθη εἰς τὸ φρέαρ καὶ ηὐτοκτόνησεν.

ΚΑΙ ΠΑΛΙΝ ΘΑΥΜΑΤΟΥΡΓΕΙ Ο ΚΥΘΗΡΑΪΚΟΣ ΠΑΤΡΙΩΤΙΣΜΟΣ

Ο κ. ΝΙΚΟΛΑΟΣ ΜΙΛΙΓΚΑΚΗΣ ΠΡΟΣΕΦΕΡΕΝ 1.000 ΔΟΛΛΑΡΙΑ ΔΙΑ ΤΟ ΣΧΟΛΕΙΟΝ ΛΕΙΒΑΔΙΟΥ

Ἕνα γράμμα ἀπὸ τὴν Νέαν Ὑόρκην μᾶς μεταφέρει νοερῶς εἰς τὸν Ἰανουάριον τοῦ 1950. Τότε, ἀφοῦ εἴχομεν περατώσει τὴν πρώτην περιοδείαν μας