ΑΘΗΝΑΙ
15 Σεπτεμβρίου 1957
ΠΕΡΙΟΔΟΣ Β'
Ἔτος 21ον - Ἀριθ. 203

ΚΥΘΗΡΑΪΚΗ ΔΡΑΣΙΣ

ΑΝΕΞΑΡΤΗΤΟΣ ΕΦΗΜΕΡΙΣ - ΟΡΓΑΝΟΝ ΤΟΥ ΚΥΘΗΡΑΪΚΟΥ ΛΑΟΥ

ΙΔΙΟΚΤΗΤΗΣ - ΔΙΕΥΘΥΝΤΗΣ
ΙΩΑΝΝΗΣ Σ. ΚΑΣΙΜΑΤΗΣ
Ἀκαδημίας 71β — Τηλέφ. 25-166
ΑΘΗΝΑΙ
ΔΙΑΧΕΙΡΙΣΤΗΣ
Ν. ΖΑΝΤΙΩΤΗΣ
Γ' Σεπτεμβρίου 16

ΑΠΟ ΤΗΝ ΔΡΑΣΙΝ ΤΩΝ ΑΠΟΔΗΜΩΝ

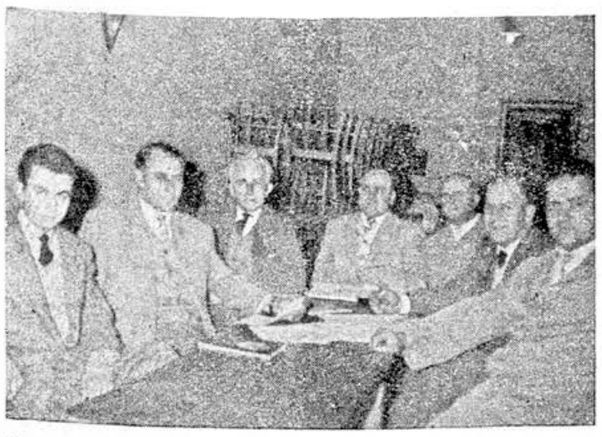

Στιγμιότυπον ἀπὸ τὴν πρώτην συνεδρίαν τοῦ Διοικητικοῦ Συμβουλίου τῆς Ἑλληνικῆς κοινότητος Ὠλμπουρν καὶ περιφερείας. Εἰς τὸ μέσον διακρίνεται ὁ πρόεδρος τῆς κοινότητος κ. Παναγιώτης Δ. Κομηνός. Δεξιὰ κατὰ σειρὰν εἶναι οἱ κ. κ. Μύρων Ἀνδρόνικος, Ἀνδρέας Γεωργίου καὶ Ἄγγελος Βασιλικίδης. Ἀριστερὰ τοῦ προέδρου εἶναι οἱ κ. κ. Λάζαρος Δάκος, Διονύσιος Πάτερος καὶ Γεώργιος Δ. Βενέρης.

Η ΕΠΕΚΤΑΣΙΣ ΤΩΝ ΚΟΙΝΩΝΙΚΩΝ ΑΣΦΑΛΙΣΕΩΝ ΕΔΗΜΙΟΥΡΓΗΣΕΝ ΕΥΝΟΪΚΑΣ ΠΡΟΫΠΟΘΕΣΕΙΣ ΔΙΑ ΤΟ ΤΡΙΦΥΛΛΕΙΟΝ ΝΟΣΟΚΟΜΕΙΟΝ

Κατόπιν τῆς ἐπεκτάσεως τοῦ θεσμοῦ τῶν κοινωνικῶν ἀσφαλίσεων καὶ εἰς τὰς ἀγροτικὰς περιφερείας τῆς Ἑλλάδος, διὰ τὴν ὁποίαν ἡ σημερινὴ κυβέρνησις εἶναι ἀξία τῆς παμπελλήνιου εὐγνωμοσύνης, ἐξεδηλώθη ἡ στοργὴ τοῦ Κράτους καὶ διὰ τὰς ἐπαρχίας μὲ πρώτην σημαντικὴν προσφορὰν τὴν προστασίαν κατὰ τῆς ἀσθενείας. Ἔτσι, ἐνῶ ἄλλοτε ὁ ἀσθενὴς, ὁσάκις συνέβαινεν νὰ εἶναι καὶ πτωχὸς περιήρχετο εἰς πλήρη ἀπόγνωσιν, σήμερον ἔρχεται τὸ Κράτος καὶ διὰ τῶν ὑπηρεσιῶν τὰς ὁποίας ἵδρυσε παρέχει τὴν ἰατρικὴν περίθαλψιν δωρεάν, εἰς ὅλους τοὺς ἠσφαλισμένους. Οἱ ἄποροι ἀσφαλίζονται δωρεάν. Οἱ μὴ ἄποροι διὰ νὰ ἀσφαλισθοῦν καταβάλλουν 50 δραχμὰς ἐτησίως. Δηλαδὴ ποσὸν τόσον ἀσήμαντον, ὥστε ὅλοι δύνανται εὐχερῶς νὰ τὸ καταβάλουν. Καὶ τὸ σημαντικὸν ὅτι ἡ ἀσφάλισις κατὰ τῆς ἀσθενείας εἶναι ὑποχρεωτική. Κατ' αὐτὸν τὸν τρόπον ὅλος ὁ πληθυσμὸς τῆς ὑπαίθρου εἶναι ἠσφαλισμένος καὶ εἰς ὅλους παρέχεται ἡ ἰατρικὴ περίθαλψις δωρεάν. Ὁσάκις ὁ ἀσθενὴς ἔχει ἀνάγκην νοσοκομειακῆς περιθάλψεως, μέ ἔνδειξιν τοῦ ἁρμοδίου ἰατροῦ θὰ εἰσέρχεται δωρεὰν καὶ εἰς Νοσοκομεῖον, πρὸς ἀποθεραπείαν.

Εἰς Κύθηρα μὲ τὴν ἐφαρμογὴν τῶν κοινωνικῶν ἀσφαλίσεων, ἐδημιουργήθη νέα πραγματικότης ἀναφορικῶς μὲ τὰ ζητήματα τῆς ὑγείας τοῦ λαοῦ καὶ μὲ τὴν λειτουργίαν τοῦ Παγκυθηραϊκοῦ Τριφυλλείου Νοσοκομείου. Ἱδρύθησαν τέσσερα Ἀγροτικὰ Ἰατρεῖα, αἱ περιφέρειαι τῶν ὁποίων καλύπτουν ὁλόκληρον τὴν νῆσον καὶ τὰ Ἀντικύθηρα, τὰ ὁποῖα Ἀντικύθηρα θὰ βλέπουν τώρα ἰατρὸν διὰ πρώτην φορὰν ἀπὸ καταβολῆς κόσμου. Ἕδραι τῶν ἰατρείων ὡρίσθησαν ἡ Χώρα, τὸ Λειβάδι, αἱ Καρβουνάδες καὶ ὁ Ποταμός. Εἰς τὸ ἰατρεῖον Κυθήρων ὑπάγονται καὶ τὰ Ἀντικύθηρα. Οἱ ἰατροὶ ἐτοποθετήθησαν καὶ ἀνέλαβον ἤδη ὑπηρεσίαν ὡς ἑξῆς: Εἰς Χώραν Δημήτριος Κοντολέων, εἰς Λειβάδι Γεώργιος Λευθέρης, εἰς Καρβουνάδες Νικόλαος Φατσέας εἰς Ποταμὸν Σταῦρος Γοβδελᾶς. Οἱ διευθυνταὶ τῶν ἰατρείων ἀνέλαβον τὴν ὑποχρέωσιν νὰ εὑρίσκωνται διαρκῶς εἰς τὴν περιφέρειάν των καὶ νὰ δέχωνται καὶ νὰ ἐξετάζουν δωρεὰν τοὺς προσερχομένους ἀσθενεῖς. Ὁσάκις ὁ ἀσθενὴς εἴτε ἕνεκα τῆς νόσου εἴτε ἕνεκα γήρατος ἀδυνατεῖ νὰ μεταβῇ εἰς τὸ ἰατρεῖον, ὑποχρεοῦται ὁ ἰατρὸς νὰ ἐπισκεφθῇ αὐτὸν κατ' οἶκον. Ὁσάκις ὁ ἰατρὸς κρίνει ὅτι ὁ ἀσθενὴς ἔχει ἀνάγκην νοσοκομειακῆς περιθάλψεως, δι' ἐνδείξεών του κατευθύνει αὐτὸν εἰς τὸ κατάλληλον Νοσοκομεῖον. Φυσικὰ μεταξὺ τῶν κλινικῶν καὶ Νοσοκομείων ἀφ' ἑνὸς καὶ τοῦ Ἱδρύματος τῶν Κοινωνικῶν Ἀσφαλίσεων ἀφ' ἑτέρου δέον νὰ συναφθῇ σύμβασις. Συνάπτονται δὲ τοιαῦται συμβάσεις μὲ τὰ περισσότερα νοσοκομεῖα τῆς Ἑλλάδος καὶ τὰ νοσήλεια τῶν ἠσφαλισμένων τὰ καταβάλλει τὸ Ἵδρυμα.

Ἐκ τῶν ἀνωτέρω καθίσταται φανερὸν, ὅτι καὶ διὰ τὴν λειτουργίαν τοῦ Ἰδικοῦ μας Νοσοκομείου ἐδημιουργήθη κατάστασις εἰς τὸ ἔπακρον εὐνοϊκή. Ἐν πρώτοις δὲν ὑπάρχει πλέον λόγος νὰ παρέχῃ τὰς ὑπηρεσίας του δωρεὰν ἀφοῦ τὸ ἔργον τοῦτο ἀνέλαβεν τὸ Κράτος. Ἁπλῶς θὰ ἐπιδιωχθῇ μία σύμβασις τοῦ Παγκυθηραϊκοῦ Τριφυλλείου Νοσοκομείου μὲ τὸ Ι.Κ.Α. ὥστε τὸ μὲν Νοσοκομεῖον νὰ δέχεται δωρεὰν τοὺς ἀσθενεῖς, τὸ δὲ Ἵδρυμα νὰ καταβάλλῃ εἰς τὸ νοσοκομεῖον τὰ νοσήλεια.

Τοιουτοτρόπως δημιουργεῖται ἔσοδον ἀξιόλογον καὶ καθίσταται δυνατὸν νὰ τεθοῦν εἰς λειτουργίαν τὰ τμήματα ἐκεῖνα τοῦ Νοσοκομείου τὰ ὁποῖα παραμένουν κλειστὰ ἐλλείψει οἰκονομικῶν μέσων. Ἠμποροῦν δηλαδὴ νὰ τεθοῦν εἰς λειτουργίαν τὸ χειρουργικόν, τὸ ἀκτινολογικὸν, καὶ τὸ παθολογικὸν τμῆμα. Ἠμπορεῖ ἐπίσης νὰ ἐπιδιωχθῇ ἡ λειτουργία ὀδοντιατρικοῦ τμήματος, ὡς σκέπτεται κατὰ τὰς πληροφορίας μας νὰ ἐπιδιώξῃ ἡ διοίκησις τοῦ Νοσοκομείου, καθὼς καὶ ἄλλων εἰδικοτήτων. Ἐπίσης μὲ τὴν νέαν πραγματικότητα δέον νὰ ἐπέλθῃ ριζικὴ μεταβολὴ εἰς τὴν λειτουργίαν τῶν ἐξωτερικῶν ἰατρείων. Ταῦτα ἐλειτούργουν μέχρι τοῦδε διὰ τῆς συμμετοχῆς ὅλων τῶν ἰατρῶν τῆς νήσου, ἐκ περιτροπῆς προσερχομένων εἰς τὸ ἵδρυμα. Τώρα οἱ συμπατριῶται ἰατροὶ, ἄριστα πράξαντες κατὰ τὴν γνώμην μας, ἀνέλαβον τὰ ἱδρυθέντα ἀγροτικὰ ἰατρεῖα. Συνεπῶς οὔτε δύνανται, οὔτε νόμιμον εἶναι καὶ φυσικὰ οὔτε δέχονται νὰ ὑπηρετοῦν εἰς τὸ Νοσοκομεῖον, εἰς βάρος τῆς κυρίας ἀποστολῆς των. Συνεπῶς καὶ ἡ λειτουργία τῶν ἐξωτερικῶν ἰατρείων δέον νὰ ἀναθεωρηθῇ παρὰ τῆς διοικήσεως τοῦ Νοσοκομείου καὶ νὰ ρυθμισθῇ κατὰ τὸν προσφορώτερον πρόπον.

Ἡ διοίκησις τοῦ Νοσοκομείου ἔχουσα ὑπ' ὄψιν αὐτῆς τὰς δυνατότητας τὰς ὁποίας παρέχει ἡ νέα κατάστασις ἡ δημιουργηθεῖσα κατόπιν τῆς ἐφαρμογῆς τῶν Ἀγροτικῶν Ἀσφαλίσεων, θὰ πράξῃ πᾶν τὸ δυνατὸν διὰ τὴν ὁλοκλήρωσιν τῆς λειτουργίας τοῦ Νοσοκομείου, ὡς ἐπιβάλλεται πρὸς τὸ συμφέρον τοῦ Κυθηραϊκοῦ λαοῦ, τὸ ὁποῖον πάντοτε ὑπῆρξεν ὁ μοναδικὸς της γνώμων.

Ἡ ΘΕΜΕΛΙΩΣΙΣ ΤΟΥ ΣΧΟΛΕΙΟΥ ΛΕΙΒΑΔΙΟΥ

Τὴν 16ην Αὐγούστου ἐγένετο μετὰ πάσης ἐπισημότητος ἡ θεμελίωσις τοῦ διδακτηρίου Λειβαδίου, περὶ τῆς ὁποίας ἐγράψαμεν εἰς τὸ προηγούμενον φύλλον. Εἰς τὴν ἀνωτέρω φωτογραφίαν διακρίνεται ὁ φιλοκυθήριος Ὑφυπουργὸς κ. Δημήτριος Ἀλιπράντης ἐνῷ καταθέτει τὸν θεμέλιον λίθον. Ὁμοίως φαίνονται οἱ Σεβασμιώτατοι Μητροπολῖται κ.κ. Μελέτιος καὶ Δαμασκηνός, ὁ ἐγκριτος συμπατριώτης κ. Παναγιώτης Κασιμάτης, ἐπιθεωρητὴς Δημοτικῶν Σχολείων, ὁ διευθυντὴς τοῦ Σχολείου Λειβαδίου κ. Ἰω. Ἀννης Μασσέλος, ὁ ἀοίδεσιμώτατος Ἀνδρέας Καλλίγερος, ὁ Πρόεδρος τῆς Κοινότητος Λειβαδίου κ. Πᾶνος Κασιμάτης, ὁ διευθυντὴς τοῦ ἰδιαιτέρου γραφείου τοῦ κ. Ἀλιπράντη κ. Οἰκονόμου, ὁ κ. Παναγιώτης Λευθέρης καὶ πλεῖστοι ἄλλοι.

ΤΟΥΡΙΣΜΟΣ ΚΑΙ ΤΣΙΡΙΓΟ

Τοῦ κ. ΔΗΜ. ΑΡΓΥΡΟΠΟΥΛΟΥ

Πολλὰ εἰπώθηκαν καὶ γράφτηκαν, κατὰ καιρούς, ἀπὸ πολλοὺς συμπατριῶτες γιὰ τὸν Τουρισμὸ τῶν Κυθήρων. Ἂν δηλαδὴ μπορεῖ ν' ἀναπτυχθῇ ἐκεῖ Τουρισμὸς καὶ πῶς καὶ τί πρέπει νὰ γίνῃ γιὰ τὸν σκοπὸν αὐτόν. Κι' ἐγὼ παλαιότερα, ἀκόμη κι' ἀπὸ τὴν ἐποχὴν ποὺ ἔβγαινεν ὁ «Κυθηραϊκὸς Κῆρυξ» ἔγραφα γι' αὐτὸ τὸ ζήτημα, χωρὶς νὰ γίνῃ ὡς σήμερα τίποτε τὸ ἄξιον λόγου, καίτοι πέρασαν ἀπὸ τότε τόσα χρόνια.

Σήμερα θὰ ἀπασχολήσω τοὺς ἀναγνώστας μας, περιγράφοντας μίαν εἰκόνα ποὺ εἶδα καὶ ἔζησα γιὰ νὰ τὴν διαβάσουν μὲ προσοχὴ ὅλοι οἱ Κυθήριοι καὶ νὰ βγάλουν τὰ ἀναγκαῖα συμπεράσματα γιὰ τὸν τουρισμὸ τῶν Κυθήρων.

Τὴν 1ην Αὐγούστου, τό... ὑπερωκεάνειον τοῦ Τσιρίγου ΕΛΕΝΑ ἐπρόκειτο νὰ φύγῃ ἀπὸ τὸν Πειραιὰ γιὰ τὸ Τσιρίγο, τὴν 7 μ.μ. —ὅπως ἔλεγε τὸ σχετικὸ πρόγραμμα τοῦ Πρακτορείου. Πῆγα στὸν Πειραιὰ συνοδεύοντας συγγενεῖς μου, ἀπὸ τὶς 5 μ.μ. σὰν προνοητικὸς ἄνθρωπος, γιὰ νὰ μποῦνε οἱ ἄνθρωποί μου στὸ καράβι μὲ ἄνεσι καὶ νὰ καταλάβουν τὴ θέσι τους. Ἀλλὰ τὸ καράβι δὲν ἦταν στὸ λιμάνι. Ζήτησα λοιπὸν πληροφορίες ἀπὸ τὸ Πρακτορεῖο καὶ μοῦ ἔδωσαν τὴν ἀπάντησι ὅτι τὸ καράβι ἦταν στὸ Κερατσίνι γιὰ καθαρισμὸ κι' ὅτι θἀρχόταν ἀπὸ κεῖ σὲ μισὴν ὥρα. Δηλαδὴ στὶς 5.30 μ.μ.

Περιμέναμε σ' ἕνα καφενεῖο τῆς παραλίας. Ὁ καιρὸς ἦταν ζεστός. Ὁ ἥλιος ζεμάταγε. Κι' οἱ μέλλοντες ταξειδιῶτες ὅλο καὶ πλήθαιναν συνωστιζόμενοι μὲ τὰ πράγματά τους στὴν παραλία.

Ἡ ὥρα περνοῦσε. Πέρασαν οἱ πεντέμισυ, ἦλθαν οἱ ἕξη ἑξήμισυ ἑφτά, ἑφτάμισυ! Τὸ καράβι δὲν φαινόταν πουθενά!...

Ξαναπῆγα στὸ Πρακτορεῖο καὶ ξαναρώτησα. Ἀπάντησις' Θἄρθῃ σὲ λίγο. Διαμαρτυρήθηκα τότε λέγοντας πὼς ἀπὸ τὶς 5 μ.μ. μοῦ εἶχαν πῆ πὼς θ' ἀρχόταν τὸ καράβι στὶς 5.30!... Ἀπάντησις: «Τὶ νὰ σᾶς κάνουμε; Ψέμματα μᾶς εἶπανε, ψέμματα σᾶς λέμε!».

Σὲ παρατήρησί μου πὼς δὲν ἐπιτρεπόταν σ' ἕνα σοβαρὸ Πρακτορεῖο νὰ δίνῃ τέτοιες ἀπαντήσεις καὶ ὅτι ἔχουν ὑποχρέωσι νὰ σέβωνται τὸ κοινὸν καὶ νὰ δίδουν σαφεῖς καὶ ἀκριβεῖς πληροφορίες, μοῦ ἐπανέλαβαν τὴ διαβεβαίωσι «Τώρα ὅ,τι εἶναι θἄρθῃ».

Καὶ ἦλθε πραγματικὰ τὸ καράβι στὶς ὀχτὼ παρὰ τέταρτο. Κι' ἔφυγε κατὰ τὶς ἐννέα. Δηλαδὴ μὲ καθυστέρησι δύο ὡρῶν.

Ἐν τῷ μεταξὺ ἡ παραλία εἶχε γεμίσει. Συνωστισμὸς μεγάλος. Μπροστὰ στὰ κάγκελα ποὺ εἶχαν στήσει οἱ λιμενικοὶ κι' ἀπ' ὅπου θὰ περνοῦσαν οἱ ἐπιβάτες ἦταν ἀνάκατοι ἄνθρωποι, μπαοῦλα, ἐμπορεύματα, καλάθια, κάσσες, κατσίκες κι' ἕνα δυστυχισμένο μοσχαράκι. Ὅλοι αὐτοὶ οἱ ἄνθρωποι ταλαιπωρημένοι ἀπὸ τὴν κούρασι, τὴ ζέστη, τὰ σπρωξίματα, τὶς φωνές, καὶ καταξοδεμένοι ἀπὸ τὴ διαρκῆ κατανάλωσι τῶν λεμονάδων τῶν πορτοκαλλάδων καὶ παγωτῶν γιὰ νὰ δροσιστοῦν λίγο ἀπὸ τὴν ἀφόρητη ζέστη, ἔστεκαν μοιρολατρικὰ μ' ἕναν ἀπερίγραπτον ραγιαδισμὸν χωρὶς νὰ κάνουν πουθενὰ καμμιὰ διαμαρτυρία. Φαντασθῆτε νἄβρεχε κιόλα τὶ θὰ γινόταν τόσος κόσμος στὸ ὕπαιθρο, χωρὶς μιὰ τέντα νὰ καλυφθῆ.

Δὲν ἀποκρύπτω τὸν ἰσχυρισμὸ ὅτι εἶναι δυνατὸν νὰ γίνεται κόποτε καθυστέρησις στὰ δρομολόγια, Ἀλλὰ τὸ Πρακτορεῖο καθὼς καὶ ἡ Λιμενικὴ ὑπηρεσία, δὲν εἶχαν τὴν ὑποχρέωσι νὰ τηροῦν μ' ἕνα μεγάφωνο ἢ μ' ἕνα εὐγενικὸ καὶ πρόθυμο ὑπάλληλο ἐνήμερο τὸ κοινὸν γιὰ τὴν καθυστέρησι, καὶ νὰ δίδουν πληροφορίες;

Νομίζω πὼς εἶχαν. Μὰ δὲν τὸ ἔκαναν. Καὶ γι' αὐτὸ πιστεύω πὼς δὲν εἶνε οἱ μόνοι ὑπεύθυνοι. Εἶνε κι' οἱ Τσιριγῶτες ποὺ δέχονται αὐτὴ τὴν ἀδιαφορία καὶ τὴν περιφρόνησι χωρὶς καμμιὰ διαμαρτυρία

Τὴν ὥρα ποὺ ἄρχισε ἡ ἐπιβίβασι τοῦ κόσμου ποὺ θὰ ταξίδευε, εἶδα φίλο συμπατριώτη, ἀνώτερο κρατικὸ ὑπάλληλο, ποὺ συνοδευόμενος τὸν ἑαυτό του, περίμενε στὸ τέλος νὰ μπῆ τελευταῖος γιὰ νὰ μὴ σπρώξῃ καὶ νὰ μὴ σπρωχτῆ. Καὶ μὲ ρώτησε ἂν θὰ ταξίδευα κι' ἐγὼ μὲ τὴν ΕΛΕΝΑ.

Τότε θρῆκα τὴν εὐκαιρία νὰ ξεσπάσω.

—Οὔτε οἱ Μάου — Μάου τοῦ εἶπα δὲν θὰ δεχόντουσαν αὐτὴ τὴν κατάστασι. Καὶ μεῖς τὴν δ τχόμαστε σὰν ραγιάδες. Καὶ μᾶς ἀρέσει νὰ μιλᾶμε γιὰ τουρισμὸ κι' ἔχομε καὶ Τουριστικὸ Σωματεῖο στὸ Τσιρίγο, μὲ τὸν ἀκούραστο Μπαρμπαγιάννη ὡς πρόεδρο. Καὶ πιστεύομε πὼς θὰ ἐπιτύχωμε τάχα νὰ προσελκύσωμε ὄχι μόνον τοὺς Τσιριγῶτες τῶν Ἀθηνῶν καὶ τοῦ Πειραιῶς, στὸ νησί μας μὰ καὶ τοὺς ξένους. Πόσο εἴμεθα γελασμένοι!.. Αὐτὴ τὴν ἄθλια κατάστασι ποὺ τὴν ἔχουνε πιὰ συνηθίσει οἱ συμποτριῶτες καὶ δὲν τοὺς κάνει ἐντύπωσι , κανένας ἄλλος δὲν εἶναι δυνατὸν νὰ τὴν ἀνεχθῆ.. Αὐτὸ νὰ τὸ ἔχετε ὑπ' ὄψι σας ἀγαπητοί μου συμπατριῶτες τοῦ νησιοῦ. Καὶ ἂν δὲν κάνετε ἀσφαλὲς λιμάνι, κι' ἂν δὲν βρῆτε ἕνα καλὸ καραβάκι νὰ κάνη τὴ συγκοινωνία μὲ ἀσφάλεια καὶ τάξι, ὀχι μόνο δὲν πρόκειται νὰ πατήσῃ ξένος στὸ νησί μας, μὰ οὔτε κι' ἐμεῖς οἱ Τσιριγῶτες —τοὐλάχιστον πρῶτος ἐγὼ— πρόκειται νὰ κάνω με μὲ τέτοιες συνθῆκες, ἕνα τέτοιο ταξίδι...

ΔΗΜ. ΑΡΓΥΡΟΠΟΥΛΟΣ

Ο κ. Δ. ΑΡΓΥΡΟΠΟΥΛΟΣ

Κατὰ τὰς προσφάτους ἀρχαιρεσίας τῆς Ἑνώσεως Συντακτῶν Πειραιῶς — Νικαίας καὶ Νήσων ἐξελέγη σχεδὸν παμψηφεί, πρόεδρος ὁ συμπολίτης καὶ συνεργάτης μας κ. Δημ. Γ. Ἀργυρόπουλος. Οὕτω δύο ἀπὸ τὰ πλέον ἀγωνιστικὰ συνδικαλιστικὰ ἀξιώματα τοῦ Πειραιῶς κατέχονται τώρα ἐπαξίως ἀπὸ συμπολίτας μας ἡ Προεδρεία τοῦ Ἐργατικοῦ Κέντρου Πειραιῶς ἀπὸ τὸν κ. Ι. Π. Κασιμάτην καὶ ἡ Προεδρία τῆς Ἑνώσεως Συντακτῶν ἀπὸ τὸν κ. Δ. Γ. Ἀργυρόπουλον.

ΚΑΙ ΠΑΛΙΝ ΑΙ ΑΡΧΑΙΟΤΗΤΕΣ

Εἰς τὸ προηγούμενον φύλλον, εἰς σχόλιον ὑπὸ τὸν τίτλον «Τὰ Κύθηρα καὶ αἱ ἀρχαιότητες» προέβημεν εἰς διαφόρους διαπιστώσεις καὶ ὑποδείξεις ἀναφορικῶς μὲ τὰς ἀρχαιότητας τῆς νήσου. Εἰς ἀπάντησίν μας, ὁ πρόεδρος τοῦ Κυθηραϊκοῦ Συνδέσμου Ἀθηνῶν, τέως Διευθυντὴς τοῦ Ὑπουργείου Παιδείας κ. Ἰωάννης Φώτιος, εὐηρεστήθη νὰ μᾶς ἀποστείλῃ τὴν κάτωθι ἐπιστολήν.

ΚΥΡΙΕ ΔΙΕΥΘΥΝΤΑ.

Σχετικῶς μὲ τὸ σημείωμα σας τὸ ἀφορῶν τὰς ἀρχαιότητας τῶν Κυθήρων τὸ δημοσιευθὲν εἰς τὸ φύλλον τῆς 15ης Αὐγούστου τῆς ἐγκρίτου ἐφημερίδος σας, εὑρισκόμεθα εἰς τὴν εὐχάριστον θέσιν νὰ σᾶς γνωρίσωμεν, ὅτι προέβημεν εἰς τὰς καταλλήλους ἐνεργείας παρὰ τῷ Ὑπουργείῳ Παιδείας, εὐθὺς ὡς ἐπληροφορήθημεν (ἀπὸ ἐπιστολὴν τοῦ Προέδρου τῆς Κοινότητος Φριλιγκιανίκων κ. Δημητροπούλου) τὰ περὶ τῆς ἀποκαλύψεως ἀρχαίων τάφων εἰς Παληόπαλιν καὶ ὅτι διετάχθη πρὸ διμήνου περίπου ὁ Ἔφορος Ἀρχαιοτήτων κ. Παπαδημητρίου νὰ μεταβῇ εἰς Κύθηρα ἐκδοθέντος καὶ τοῦ σχετικοῦ χρηματικοῦ ἐντάλματος διὰ τὰ ὁδοιπορικά του ἔξοδα.

Ἐλπίζομεν, λοιπόν, ὅτι κατ' αὐτὰς θὰ φθάσῃ εἰς Κύθηρα ὁ κ. Ἔφορος, ἐὰν δὲν ἔχῃ μεταβῇ ἤδη ἐκεῖ.

Ἔχομεν ἐπίσης λάβει ὑπόσχεσιν παρὰ τοῦ κ. Δ. τοῦ τοῦ Ἀρχαιολογικοῦ Μουσείου Ἀθηνῶν, ὅτι προθύμως θέλει εἰσηγηθῇ τὴν μεταφορὰν εἰς τὸ Μουσεῖον Κυθήρων τῶν εὑρημάτων ἐκείνων, ἐκ τῶν κατὰ καιροὺς εὑρεθέντων εἰς Κύθηρα, τῶν ὁποίων ἡ παραμονὴ εἰς τὸ Μουσεῖον Ἀθηνῶν δὲν κρίνεται ἀπαραίτητος.

Μετὰ τιμῆς
ΙΩ. ΦΩΤΙΟΣ
Πρόεδρος τοῦ Κυθηραϊκοῦ Συνδέσμου Ἀθηνῶν

Εὐχαριστοῦμεν τὸν φίλτατον κ. Φώτιον διὰ τὰς πληροφορίας του καὶ περισσότερον ἀκόμη τὸν εὐχαριστοῦμεν διὰ τὰς εὐστόχους ἐνεργείας αὐτοῦ ὄχι μόνον ἐπὶ τοῦ ἀνωτέρω θέματος, ἀλλὰ καὶ ἐπὶ παντὸς ζητήματος, τὸ ὁποῖον ἀποβλέπει εἰς τὸ συμφέρον τῆς νήσου. Ὅσον ἐφορᾷ τὰς προσπαθείας διὰ τὴν ἀνεύρεσιν καὶ διαφύλαξιν τῶν ἀρχαιοτήτων τῆς νήσου, θὰ παρακολουθήσωμε τὸ θέμα μετὰ τῆς προσηκούσης προσοχῆς καὶ θὰ ἐπανέλθωμεν ἐν καιρῷ πρὸς διαφώτισιν τῶν συμπατριωτῶν.

Ο κ. ΔΗΜ. ΜΑΡΣΕΛΛΟΣ

Τὴν 14ην τρέχοντος ἀνεχώρησεν εἰς Κύθηρα, ὅπου θὰ παραμείνῃ ἐπὶ δεκαπενθήμερον, ὁ ἔγκριτος συμπατριώτης καὶ πρώην ὑπουργὸς κ. Δημήτριος Γ. Μαρσέλλος. Ἀκολούθως ὁ κ. Μαρσέλλος θὰ ἐπανέλθῃ εἰς Ἀθήνας διὰ νὰ ἀναχωρήσῃ εἰς Τεργέστην καὶ ἄλλας Εὐρωπαϊκὰς χώρας, χάριν ἀναψυχῆς καὶ περιηγήσεως.

ΤΟΠΙΚΑ ΖΗΤΗΜΑΤΑ

ΠΑΡΑ ΤΑΣ ΑΝΤΙΘΕΤΟΥΣ προβλέψεις τῶν διαφόρων εἰδικῶν, οἱ ὁποῖοι παρακολουθοῦντες τὴν ἀνομβρίαν ποὺ ἐσημειώθη κατὰ τοὺς πρώτους μῆνας τοῦ τρέχοντος ἔτους προέβλεπον ὅτι ἡ χρονιὰ θὰ εἶναι πτωχοτάτη εἰς παραγωγήν, ἀντιθέτως ἦτο ἀπὸ τὰς πλουσιωτέρας τὰς ὁποίας ἐνθυμοῦνται οἱ γεροντότεροι συμπατριῶται. Τόσον τὰ σιτηρά, ὅσον καὶ τὰ δενδροκομικὰ προϊόντα, ἐπέτυχον εἰς τὸν ὑπέρτατον βαθμὸν χάρις εἰς δύο παρατεταμένας βροχάς, αἱ ὁποῖαι ἔπεσαν κατὰ τὴν ἄνοιξιν. Ἐπίσης τὰ ἐλαιόδενδρα εἶναι κατάφορτα ἀπὸ καρπὸν καὶ ἡ ἐσοδεία τοῦ ἐλαίου προμηνύεται ἐξ ἴσου πλουσία, ὅσον καὶ εἰς τὰς λοιπὰς καλλιέργειας.

Οἱ συμπατριῶται εἶναι εὐγνώμονες πρὸς τὸν Μεγαλοδύναμον διὰ τὴν σημειωθεῖσαν γενικὴν εὐφορίαν.

Ὁ ΡΕΚΤΗΣ κ. Θεόδωρος Καλλίγερος, ἐκ τοῦ χωρίου Καλοκαιρινές, ὅστις εἰσήγαγεν εἰς τὰ Κύθηρα τὴν ἀλωνιστικὴν μηχανήν, συνεπλήρωσε ἐφέτος τὸ συγκρότημα μὲ νέον μεγάλης δυνάμεως τρακτέρ, καθώρισεν, ὑπὸ τὸ πρίσμα τῆς ἐκ τῶν προηγουμένων ἐτῶν κτηθείσης πείρας, καλύτερον σύστημα ἐργασίας καὶ τοιουτοτρόπως κατὰ τὴν περίοδον τῆς ἐφετεινῆς ἀλωνιστικῆς χρονιᾶς, οἱ παραγωγοὶ ὅλων τῶν χωρίων ἐξυπηρετήθησαν ἄριστα, χωρὶς νὰ σημειωθῇ καμμία ἀξιόλογος ἀνωμαλία καὶ κανένα παράπονον. Ἀπεναντίας οἱ συμπατριῶται εἶναι εὐγνώμονες πρὸς τὸν κ. Καλλίγερον διὰ τὰς προσπαθείας του καὶ δικαίως τὸν ἀναγνωρίζουν ὡς εὐεργέτην τοῦ τόπου.

Η ΚΟΙΝΟΤΗΣ ΛΕΙΒΑΔΙΟΥ ἤρχισεν, ὅπως πληροφορούμεθα, ἐργασίας ἐπισκευῆς τοῦ δρόμου ἀπὸ τὸ χωρίον Κατοῦνι πρὸς τὴν περιοχὴν Βαγγελάδα ὅπου ὁ δρόμος ἑνώνεται μὲ τὴν κατασκευαζομένην ὁδὸν πρὸς τὴν ἐλαιοπαραγωγικὴν περιφέρειαν Κάμπων Μανταλά. Ὅταν τὸ ἔργον περατωθῇ, θὰ εἶναι δυνατὴ ἡ μεταφορὰ τοῦ ἐλαιοκάρπου διὰ τῶν αὐτοκινήτων, πρᾶγμα ποὺ ἔχει μεγάλην σημασίαν διὰ τοὺς ἐκ τῆς κοινότητος Λειβαδίου ἰδιοκτήτας ἐλαιώνων, οἱ ὁποῖοι μέχρι σήμερον ἦσαν ὑποχρεωμένοι νὰ χρησιμοποιοῦν μόνον τοὺς ὄνους των. Πάντοτε, ἀλλὰ πολὺ περισσότερον ἐφέτος, ὅπου ὁ ἐλαιόκαρπος εἶναι ἄφθονος, ἐπιβάλλεται εἰς κάθε συμπατριώτην τῆς περιφερείας νὰ ἐνισχύσῃ τὸ ἔργον μὲ κάθε τρόπον. Ὅσοι δύνανται νὰ ἐργασθοῦν, ἂς προσφέρουν τὴν προσωπικήν των ἐργασίαν. Ὅσοι δὲν ἠμποροῦν νὰ ἐργασθοῦν ἂς προσφέρουν χρηματικὴν ἐνίσχυσιν. Κανεὶς δὲν ὑπάρχει ὁ ὁποῖος νὰ ἀδυνατῇ νὰ δώσῃ κάτι διὰ τὸ ἔργον αὐτό, ἐκτὸς ἀπὸ τοὺς φύσει ὀπισθοδρομικοὺς καὶ ἀρνητὰς πῶν πάντων καὶ εὐτυχῶς τοιούτους δὲν ἔχει νὰ... ἐπιδείξῃ ἡ κοινότης

(Συνέχεια εἰς τὴν 4ην Σελίδα)

ΒΑΣΙΛΙΣΣΑ ΤΗΣ ΚΑΛΛΟΝΗΣ

Τὸ ἐκλεκτὸν ζεῦγος τῶν συμπατριωτῶν μας Σπαματίου καὶ Φωτεινῆς Μαρσέλλου ἔχον εἰς τὸ μέσον τὴν ὡραίαν θυγατέρα των Κούλαν ἡ ὁποία ἀνεκηρύχθη βασίλισσα τῆς καλλονῆς κατὰ τὸν χορὸν τῆς Κυθηραϊκῆς Ἀδελφότητος Σύδνεϋ Αὐστραλίας. Παρὰ τὴν κυρίαν Φωτεινὴν Μαρσέλλου, φαίνεται, φέρουσα τὸ Τσιριγώτικο σπαλέτο, ἡ μικροτέρα θυγάτηρ των Μαίρη ἡ ὁποία ἐπίσης διακρίνεται διὰ τὴν ὡραιότητα καὶ τὴν χάριν της. Ἀριστερὰ τὸ ἐκλεκτὸν ζεῦγος Μαρσέλλου τὸ ὁποῖον χαίρει μεγάλης ἐκτιμήσεως μεταξὺ τοῦ Ἑλληνισμοῦ Αὐστραλίας, ἑτοιμάζεται διὰ νὰ ἔλθῃ εἰς τὴν πατρίδα τῆς ὁποίας πάντοτε ἐκράτησε τὸ δικαίωμα ὑψηλά. Ἀπὸ τὴν ὡραίαν πόλιν τοῦ Σύδνεϋ ὁ κ. Μαρσέλλος μετὰ τῆς οἰκογενείας του ἀνεχώρησεν τὴν 23ην Αὐγούστου. Τοὺς εὐχόμεθα καλὸ ταξίδι καὶ καλῶς νὰ ἔλθουν εἰς τὴν πατρίδα.

Τὸ Λεβουλάρι τοὺς περιμένει.

Ο ΓΑΒΡΙΗΛ ΧΑΡΟΣ ΑΠΕΘΑΝΕΝ

Μὲ βαθυτάτην ὀδύνην πληροφοροῦμεν τοὺς ἀπανταχοῦ συμπατριώτας ὅτι ὁ Γαβριὴλ Χάρος ἀπέθανε. Ἡ ἐπ

Τσιριγώτικες Πεννιές

Τό τελευταῖον δεκαήμερον Αὐγούστου καὶ κατὰ τὸ πρῶτον Σεπτεμβρίου, ἐσημειώθησαν μεγάλα περάσματα κεφαλάδων, ποὺ ἀποτελοῦν τὴν πρωτοπορείαν τοῦ φθινοπωρινοῦ κυνηγιοῦ. Ἐπίσης ἐσημειώθησαν ἀξιόλογα περάσματα τρυγονιῶν καὶ ὅλες οἱ βουνοκορφὲς τοῦ Τσιρίγου ἄναψαν στὸ τουφέκι. Ἔτσι οἱ κεφαλαδῶροι ἔκαμαν χρυσὲς δουλειές. Ἀλλὰ καὶ οἱ κυνηγοί, ὅλων τῶν διαβαθμίσεων, ἐσκότωσαν ἀρκετὰ τρυγόνια καὶ ἄλλα φθινοπωρινά. Ἀφοῦ διαβάζεται ὅτι τρυγόνι ἐσκότωσε αὐτοπροσώπως καὶ αὐτὸς ὁ φωτογράφος βοηθούμενος ἀπὸ τὸν γαμβρόν του. Δηλαδὴ ὡς φαίνεται ἦλθεν «θησαυρός».

***

Τὴν γενικὴν εὐφορίαν τῶν καρπῶν τῆς γῆς ποὺ παρετηρήθη ἐφέτος εἰς ὅλας τὰ καλλιεργείας, ἠκολούθησεν, ὡς λέγεται ἀπὸ τοὺς ψαράδες μας, καὶ ἡ θάλασσα τοῦ Τσιρίγου. Ἔτσι οἱ γνωστοὶ Λειβαδῖτες μελανουράδες ἐμεγαλούργησαν. Ἀφοῦ μελανοῦρι ἐτσάκωσε στὸ ἀγκίστρι του καὶ αὐτὸς ὁ Πλάστης... τῆς Βρουλέας. Μόνο ποὺ μὲ τὶς φωνές του ἐξιππάσθησαν οἱ σπάροι καὶ τὰ πετρόψαρα τῆς περιοχῆς καὶ τώρα ὁ φίλος μας ὁ Λαμπρόσπυρος γιὰ νὰ πιάση μιὰ δικά πέρκες, θὰ φθάνη στὴν Τραγωνάρα.

***

Παρὰ τὴν ἀπηνῆ καταδίωξιν τοῦ λαγοῦ, ὁ τόπος μας ἐξακολουθεῖ νὰ ἔχη ἀρκετοὺς γιὰ νὰ βασανίζουν τὸν φίλτατον κ. Βαμβακάρη. Πράγματι, ὅπως μᾶς βεβαιοῦν ἀξιόπιστα πρόσωπα, ἕνας γέρο λαγὸς... ἄριστα ἐγκατεστημένος εἰς τοὺς μελισσόκηπους τοῦ μακαρίτη παπᾶ Βούλγαρη, στοιχίζει στὸν φίλο Παναγιώτη μιὰ κάσσα φυσίγγια Ρέμιγκτον. Καὶ ἀκόμη ἤμεθα εἰς τὴν ἀρχὴν τοῦ κυνηγιοῦ. Εὐτυχῶς ποὺ εἰς ἀνακούφισιν τοῦ κ. Βαμβακάρη, πρόκειται νὰ ἔλθουν ἀπὸ τὰς Ἀθήνας δύο γερὲς ἀστυνομικὲς καραμπίνες. Ὁ Σταῦρος καὶ ὁ Παναγιώτης. Φανταστῆτε τί ἔχει νὰ γίνη. Θὰ καῆ τὸ πελεκοῦδι καὶ ὁ γέρο μάγκας ἢ θὰ ξεκατουνίση ἀπὸ τὸν μελισσόκηπο ἢ θὰ χρειασθῆ πέταλα.

***

Ἀπότομος πτῶσις εἰς τὰς τιμὰς τῶν ψαριῶν, ἡ ὁποία ἐσημειώθη περὶ τὰ τέλη Αὐγούστου, κυρίως εἰς τὴν ἀγοράν Ποταμοῦ, ἀνεστάτωσε τοὺς ψαράδες μας, πρὸς μεγάλην χαρὰν τῶν ψαροφάγων συμπατριωτῶν. Τὰ λεγόμενα καθαρά, ποὺ ἐπωλοῦντο πρὸς 25—30 δραχμὰς κατ' ὀκᾶν, κατήντησε νὰ προσφέρωνται κάτω ἀπὸ τὸ ἥμισυ τῆς τιμῆς. Τὰ λιανόψαρα κανεὶς δὲ τὰπλησιάζει, οὔτε αὐτὲς οἱ γάτες. Καὶ ἐνῷ ὅλοι διηρωτῶντο διὰ τὴν αἰτίαν τῆς σημειωθείσης ὀποτιμήσεως, ἐνεφανίσθη εἰς τὸν Πύργον ὁ δεινὸς περὶ τὰ τοιαῦτα πρόεδρος τοῦ Οἰκοδομικοῦ Συνεταιρισμοῦ, καὶ τὸ μυστήριον διελευκάνθη. Εὐτυχῶς ποὺ ὁ ἀγαπητός μας φίλος κ. Ἐμμανουὴλ Μεγαλοοικονόμος παρέμεινεν εἰς Κύθηρα μόλις ἓν δεκαπενθήμερον. Ἄλλως οἱ συμπατριῶται ἀλιεῖς θὰ ἤλλαζον ἐπάγγελμα ἢ θὰ ψοφοῦσαν στὴν φάθα.

***

Πολὺ χαροποιὸς διὰ τοὺς κυνηγοὺς ἡ ἀπόφασις τοῦ Κυνηγετικοῦ Συλλόγου Ποταμίων ὅπως... ἐξευγενίση τὴν ράτσα τῶν κυνηγόσκυλων τοῦ νησιοῦ, εἰσάγουσα ἰκανὸν ἀριθμὸν ἀπὸ καθαρόαιμους τῶν γνωστοτέρων εἰδῶν ὡς εἶναι οἱ σέττερ, πόϊντερ καὶ ἄλλοι. Ἀλλὰ κατὰ τὴν ἐφαρμογὴν τῆς ἀποφάσεως ἔγινε ἕνα λάθος. Ἀντὶ νὰ εἰσαχθοῦν ἀρκετὰ θηλυκὰ καὶ ὁλίγα ἄρρενα, ὅπως ἔγινε μὲ τὶς ἀγελάδες Τήνου, ἀπεναντίας εἰσήχθησαν δύο ἄρρενα καὶ οὐδὲν θῆλυ. Πρῶτος ἔσπευσε νὰ κάμη εἰσαγωγὴν ἑνὸς χαριτωμένου σέττερ ἀκούοντος εἰς τὸ ὄνομα Ρὸκ ὁ γνωστὸς ἐπιχειρηματίας κ. Ἀνδρέας Λουράντος καὶ μετ' αὐτὸν ὁ κ. Βαλέριος Σεμιτέκολος, ἐπίσης μὲ σέττερ. Ἔτσι ἐπεδιώχθη ὁ ἐξευγενισμὸς μὲ τὰ θηλυκὰ τοῦ τόπου. Τὸ κακὸ εἶναι ποὺ ὁ Ρὸκ ἐψόφησε πρὸ ἡμερῶν καὶ ὁ ἰδιοκτήτης του εἶναι ἀπαρηγόρητος. Ἐφόρεσε πένθιμα, ἐμεινε ἀξύριστος ἐπὶ δεκαήμερον καὶ ἐκράτησε(αὐτὸς εἶναι ὁ ἄθλος) ἐκρότησε ὁ Ἀνδρέας ἑνὸς λεπτοῦ σιγὴν κατὰ τὴν ὥραν τῆς ἐκφορᾶς. Ἔτσι ὅλον τὸ βάρος τοῦ ἐξευγενισμοῦ ἔπεσε εἰς τὸν Φρίντον τοῦ κ. Σεμιτέκολου ὁ ὁποῖος εἶναι ἄριστος κυνηγόσκυλος. Τὸ εὐχάριστον εἶναι ὅτι ἐσχάτως εἰς ἀντικατάστασιν τοῦ ὑποκύψαντος Ρὸκ εἰσήχθη εἰς Φατσάδικα ὁ τρομερὸς Μπίλ, ράτσας πόϊντερ, ὁ ὁποῖος καίτοι δυόμισυ μόλις μηνῶν κουταβάκι, φερμάρει τοὺς τσαλαπετεινοὺς, κατὰ βεβαίωσιν τοῦ ἰδιοκτήτου του, ἀπὸ τὰ Ρελιάνικα εἰς τὴν Κοκκινόη. Φανταστῆτε τί θὰ γίνη ὅταν μεγαλώση. Λοιπὸν ἂς παρηγορηθῆ ὁ φίλτατος Ἀνδρέας διὰ τὴν ἀπώλειαν τοῦ Ρόκ. Ὁ Μπίλ τοῦ ὑπόσχεται πολλά, ἀρκεῖ νὰ μὴ τὸν κόψη κανένα ἀπὸ τὰ αὐτοκίνητά του.

***

Ἡ Κοινότης Κοντολιανίκων καταβάλλει προσπαθείας διὰ νὰ κατασκευάση ὑδραυλικὸν ἔργον καὶ νὰ μετοιφέρη τὸ νερὸ τῆς βρύσης ἀπὸ Σουκίδι μέχρι τῆς γεφύρας Φατσαδίκων ἐπὶ τῆς ὁδοῦ Χώρας — Ποταμοῦ. Ἐκεῖ πλησίον εἰς τὸν δρόμον, θὰ κατασκευασθῆ μεγάλη δεξαμενὴ ὥστε νὰ πίνουν νερὸ τὰ διερχόμενα ζῶα, ὅπως γίνεται καὶ στὸ Συντριβάνι. Ταυτοχρόνως ὅλη ἡ περιοχὴ Σουκιδίου, Σταμπάκη, Ἀγιάτικου κ.λ.π., ὁπόθεν θὰ διέλθη ὁ ἀγωγὸς θὰ ἀρδεύεται πλουσίως καὶ θὰ καλλιεργηθῆ μὲ πατάτα καὶ ἄλλα κηπευτικά. Ἐπὶ τῇ εὐκαιρίᾳ τῆς τοιαύτης ἀναδημιουργίας ἕνα πρᾶγμα θὰ συστήσωμεν εἰς τοὺς ἰθύνοντας τῶν ἔργων. Νὰ μὴ ξεχάσουν εἰς τὴν λίμνην ποὺ θὰ κατασκευασθῆ παρὰ τὴν γέφυραν Φατσαδίκων, νὰ ρίψουν ἀμέσως καὶ ἀρκετὰ ψάρια, καὶ εἰ δυνατὸν συναγρίδες. Σὲ ἕνα χρόνο θὰ ἔλθουν ἀπὸ τὴν Αὐστραλία δύο καλοὶ μας φίλοι, οἱ ὁποῖοι θὰ εὕρουν εὐχάριστον ἀπασχόλησιν καὶ θὰ ἐπιδοθοῦν εἰς τὸ ψάρεμα. Ἤδη ἀφοῦ ἄδειασαν ἀπὸ σνάπες (συναγρίδες) τὸ λιμάνι τοῦ Σύδνεϋ σκέπτονται νὰ ἔλθουν καὶ νὰ ἐγκατασταθοῦν εἰς τὰ Ρελιάνικα. Λοιπὸν ἕνα ψαράκι φρέσκο ποὺ θὰ τὸ βγάνουν ἀπὸ τὸ νερὸ μὲ τὰ χεράκια τους θὰ εἶναι ὁ καλύτερος μαγνήτης γιὰ νὰ τοὺς κρατήσωμε γιὰ πάντα κοντά μας. Ἔτσι καταπολεμοῦμε καὶ τὴ.... μετανάστευσι.

***

Εὑρισκόμεθα ἀκόμη εἰς τὸ Σύδνεϋ τῆς Αὐστραλίας, ὅταν ἔφθασε ἐκεῖ ὁ ἀγαπητὸς συμπατριώτης κ. Θεόδωρος Ζερβὸς ἐκ τῆς Κοινότητος Μυλοποτάμου. Τὸ εἴδομεν αὐτοπροσώπως καὶ μποροῦμεν νὰ καθησυχάσωμεν τοὺς συμπατριώτας κυνηγοὺς, ὅτι ἐφέτος τοὐλάχιστον, δὲν θὰ τοὺς γίνη ἐνοχλητικὸς καὶ ἐπιζήμιος. Τώρα εἶναι ἐγκατεστημένος μὲ τὴν χαριτωμένην οἰκογένειάν του εἰς τὴν πόλιν Κοῦμα καὶ διηγεῖται τοὺς κυνηγετικούς του ἄθλους εἰς τοὺς ἐκεῖ ἀρίστους συμπατριώτας μος κ.κ. Ἐμμ. Στρατηγόν, Δημήτριον Μαγουλᾶν, Παναγιώτην Χλέτζον καὶ ἄλλους. Φυσικὰ εἶναι ἀνάγκη νὰ προσθέσωμεν χάριν τῆς ἀντικειμενικότητος, ὅτι εἶχαν δίκαιον νὰ τὸν φοβοῦνται οἱ κυνηγοί μας. Ὅπου πήγαινε ὁ Θόδωρος ἂν εἶχε δέκα ὀρδίκια ἐσκότωνε αὐτὸς τὰ 5 καὶ ὅλοι οἱ ἄλλοι μοζὶ ἐσκότωναν τὰ ὑπόλοιπα. Λοιπὸν καλὰ ἔκαμε καὶ ἔφυγε. Τοῦ εὐχόμεθα πάντως ταχεῖαν ἐπάνοδον.

***

Ὁ ἀγαπητὸς συμπατριώτης κ. Θεόδωρος Ζερβὸς ἀφιχθεὶς εἰς Αὐστραλίαν τὰς παραμονὰς τῆς ἰδικῆς μας ἀναχωρήσεως ἐκεῖθεν, μᾶς παρεκάλεσεν νὰ μεταφέρωμεν τοῦς χαιρετισμούς του πρὸς τοὺς ἐν Κυθήροις συναδέλφους του κυνηγούς, τοὺς ὁποίους πάντοτε ἐνθυμεῖται μὲ συγκίνησιν. Τοὺς παρακαλεῖ νὰ τὸν συγχωρήσουν διὰ τὶς γαϊδάρες ποὺ τοὺς ἔκαμε καθὼς καὶ διὰ τὰ σιγάρα ποὺ τοὺς πῆρε εἰς τὴν σκοποβολήν. Ἰδιαιτέρως ζητεῖ συγχώρησιν ἀπὸ τοὺς Καλαμίτας καὶ τοὺς κυνηγοὺς Μυλοποτάμου οἱ ὁποῖοι ἐδειονοπάθησαν περισσότερον μὲ τὰ τσολίμια του.

Ἐκτελοῦμεν τὴν παράκλησιν τοῦ φιλτάτου μας κ. Ζερβοῦ, ἂν καὶ προσωπικῶς πιστεύομεν ὅτι μόνον τοὺς Μυλοποταμῖτες κουνηγοὺς εἶχε τοῦ χεριοῦ του. Διὰ τοὺς Καλομίτες, ὅμως, ἔχομεν ἐπιφυλάξεις φρονοῦντες ὅτι μᾶλλον ἀπὸ τὶς συκιές των ἔπρεπε νὰ ζητήση συγγνώμην παρὰ ἀπὸ τοὺς ἰδίους.

ΕΚΔΟΣΕΙΣ

Κυκλοφορεῖ κατ' αὐτὰς εἰς ἔκδοσιν ἑξόχως ψυχαγωγικὴν καὶ ἐνδιαφέρουσαν ὁ πέμπτος τόμος ἐκ τῶν ἐντυπώσεων τοῦ διασκεκριμένου συμπατριώτου μας πρώην ὑπουργοῦ κ. Δημητρίου Γ. Μαρσέλλου. Περιέχει ὑπὲρ τὰς 60 εἰκόνας ἀπὸ ὅλας τὰς πόλεις τὰς ὁποίας ἐπεσκέφθη κατὰ τὸ τελευταῖον ταξίδι του εἰς Αὐστραλίαν, Ἄπω Ἀνατολὴν καὶ Εὐρώπην.

ΜΕΓΑΛΟΠΡΕΠΕΙΣ ΓΑΜΟΙ ΕΙΣ ΤΗΝ ΑΥΣΤΡΑΛΙΑΝ

Οἱ εὐτυχεῖς νεόνυμφοι Γεώργιος Ι. Τραβασάρος — Σωτηρούλα Ι. Μαυραγάνη τῶν ὁποίων τοὺς μεγαλοπρεπεῖς γάμους, τελεσθέντας εἰς Ὄλμπουρν Αὐστραλίας, ἐδημοσιεύσαμεν εἰς προηγούμενον φύλλον.

Οἱ εὐτυχεῖς νεόνυμφοι Γεώργιος Ι. Τσούτσιας — Ἐρι φίλη Ι. Καστρίσου, τῶν ὁποίων τοὺς γάμους, τελεσθέν τας μεγαλοπρεπῶς εἰς Σύδνεϋ Αὐστραλίας, ἐδημοσιεύσαμεν εἰς προηγούμενον φύλλον.

ΕΥΤΥΧΕΙΣ ΓΑΜΟΙ ΕΙΣ ΤΟΝ ΠΕΙΡΑΙΑ

Οἱ εὐτυχεῖς νεόνυμφοι Παντελῆς Μέλλος — Ἑλένη Δημητρίου Τσικλέα τῶν ὁποίων οἱ γάμοι ἐγένοντο μεγαλοπρεπῶς εἰς τὸν Ἱερὸν ναὸν Ἁγ. Κωνσταντίνου Πειραιῶς. Παράνυμφος παρέστη ὁ κ. Γεώργιος Π. Καστρίσος. Πολυάριθμοι προσκεκλημένοι ἐτίμησαν τοὺς γάμους τοῦ ἐκλεκτοῦ ζεύγους. Ἡ «Κυθ. Δρᾶσις» εὔχεται πρὸς τοὺς νεονύμφους κάθε εὐτυχίαν.

Οἱ εὐτυχεῖς νεόνυμφοι Στρατῆς Τσαμπηρᾶς — Ζωὴ Καλαμάρα, τῶν ὁποίων οἱ γάμοι ἐτελέσθησαν μεγαλοπρεπῶς εἰς Μυρτιδιώτισσαν Ν. Φαλήρου. Πλῆθος Κυθηρίων καὶ μὴ ἐτίμησαν τὴν γαμήλιον τελετήν. Ἡ «Κυθηραϊκὴ Δρᾶσις» εὔχεται πρὸς τοὺς νεονύμφους κάθε εὐτυχίαν. Ὡς γνωστὸν ὁ κ. Τσαμπηρᾶς διατηρεῖ κατάστημα γενικοῦ ἐμπορίου εἰς Ποταμὸν Κυθήρων.

ΧΑΡΜΟΣΥΝΑ ΓΕΓΟΝΟΤΑ

Δύο εὐγενικαὶ νεανικαὶ ὑπάρξεις Κυθηραϊκαὶ πρόκειται νὰ ἑνωθοῦν διὰ τοῦ Ἱεροῦ δεσμοῦ τοῦ γάμου, ὅστις κατὰ τὸν σοφὸν νομοδιδάσκαλον Μοδεστῖνον, εἶναι ἐυμπλήρωσις τοῦ βίου παντός, θεῖον τε καὶ ἀνθρωπίνου δικαίου Κοινωνίας». Ὁ λαμπρὸς νέος Ἀλέξανδρος Σοφίος, μονάκριβος υἱὸς τοῦ Νικολάου Παν. Σοφίου, μεγαλοκτηματίου ἐν WOLLONGONG, διατελέσαντος Προέδρου τῆς Κυθηραϊκῆς Ἀδελφότητος Σύδνεϋ καὶ ἐπιτίμου Εἰρηναδίκου, καταγομένου ἐκ Λογοθετιανίκων Κυθήρων καὶ τῆς εὐγενεστάτης κυρίας Ἀναστασίας, θυγατρὸς Γεωργίου Λιανοῦ τοῦ μεγάλου Εὐεργέτου τοῦ Νοσοκομείου Ποταμοῦ Κυθήρων καταγομένου ἐκ Λιανιανίκων Κυθήρων. Καὶ ἡ ὡραιοτάτη δεσποινὶς Εἰρήνη, προσφιλὴς θυγάτηρ τοῦ Γεωργίου Ζαντιώτη, διοικεκριμένου ἐπίσης Κυθηρίου ἄριστα ἐγκατεστημένου ἐν Σύδνεϋ καταγομένου ἐκ Καραβᾶ Κυθήρων, καὶ ἐγγονὴ τοῦ ἐκλεκτοῦ Κυθηρίου Παναγιώτη Κορωναίου ἢ Φαγάνα. Τὸ μυστήριον τοῦ γάμου τελεσθέν σεται τὴν 10ην Νοεμβρίου 1957 εἰς τὸν ἐν Σύδνεϋ Ἱερὸν ναὸν τῆς Ἁγίας Τριάδος. Εἰς τὸ ἀγαπημένο καὶ ταιριαστὸ ζευγάρι εὐχόμεθα κάθε εὐτυχίαν.

Θ. Ι. ΑΡΧΟΝΤΟΥΛΗΣ

Μετὰ πολλῆς λαμπρότητος καὶ ἐν μέσῳ πλήθους προσκεκλημένων, ἐτελέσθησαν εἰς Καλλιθέαν οἱ γάμοι τοῦ ἐκλεκτοῦ νέου κ. Θάνου Φωτοπούλου, μετὰ τῆς χαριτωμένης δεσποινίδος Σταματούλας Γ. Σουρῆ. Τοὺς δακτυλίους καὶ νυμφικοὺς στεφάνους ἀντήλλαξεν ἡ κυρία Ἰωάννα Καμαρέλλου, τὸ γένος Κοντολέοντος. Πρὸς τὸν εὐτυχεῖς νεονύμφους ἐκφράζομεν θερμὰ συγχαρητήρια.

ΟΝΟΜΑΣΙΑΙ ΤΩΝ ΚΥΘΗΡΩΝ

Τοῦ κ. ΜΙΧ. Κ. ΠΕΤΡΟΧΕΙΛΟΥ

Σχετικῶς μὲ τὰς ὀνομασίας τῆς νήσου πολλαὶ εἶναι αἱ ἀπόψεις ποὺ ὑπεστηρίχθησαν.

Ὁ Παῦλος Καρολίδης εἰς τὴν εἰσαγωγὴν τὴν ὁποίαν ἔγραψεν ἐπὶ τῆς Ἱστορίας τοῦ Ἑλληνικοῦ Ἔθνους τοῦ Κ. Παπαρρηγοπούλου ποιούμενος εὑρὺν λόγον περὶ Φιλισταίων λέγει, ὅτι οἱ Θεολόγοι ἑρμηνευταὶ τῆς Ἱερᾶς Γραφῆς ἐθεωροῦσαν ὡς χώραν Καφτὼρ τὴν Κρήτην, ἐνῷ κατὰ τὸν Ἐρνέστον Ρενὰν Καφτὼρ ἦτο ἡ νῆσος Κύθηρα. Τὴν Καφτὼρ ἀναφέρει καὶ ὁ Προφήτης Ἱερεμίας (Κεφ. ΜΗ, 4), εἶναι ὅμως βέβαιον, ὅτι οἱ νησιῶται τοῦ Αἰγαίου ὀνομαζόμενοι Κεφτὶ ἢ Κεφτιοῦ ἀνῆκον εἰς τὸ Μινωϊκὸν Κράτος καὶ ἦσαν ἄλλοτε φίλοι καὶ ἄλλοτε πολέμιοι τῶν Φαραώ.

Ὡς πρὸς τὴν ὀνομασίαν Πορφυρὶς ἢ Πορφυροῦσα ὁ Παπαρρηγόπουλος ἐπικαλεῖται τὸν Ἰεζεκιὴλ, ὅστις τὴν λέγει «ἡ ἐκ τῶν νήσων Πορφύρα». Ἐκ τοῦ κειμένου τοῦ Προφήτου (Κεφ. ΚΖ παρ. 7) ἐν τούτοις τοῦ ἀναφερομένου εἰς τὸν Θρῆνον τῆς Τύρου ἀνευρίσκομεν ἁπλῶς τὴν φράσιν «κυανοῦν καὶ πορφυροῦν ἐκ τῶν νήσων Ἐλεισὰ ἦτο τὸ ἐπισκήνωμά σου».

Ἡ ὀνομασία ὀφείλεται εἰς τὴν ἀφθονίαν τῶν ροδοχρόων κοραλίων τὰ ὁποῖα εὑρίσκοντο παλαιότερον εἰς τὰς ἀκτὰς τῆς νήσου καὶ ἰδίᾳ εἰς τὸ Μουδάρι καὶ τὸν Αὐλαίμονα.

Παραλείποντες τὴν ἑρμηνείαν τῆς γνωστῆς ὀνομασίας Κύθηρα ἐκ τοῦ οἰκιστοῦ τῆς νήσου, προσθέτομεν ὅτι ὁ Θεσσαλονικεὺς Εὐστάθιος σχετικὰ μὲ τὴν ἐπικρατοῦσαν κατὰ τὴν ἐποχήν του ὀνομασίαν τῆς νήσου Κυθουρία σημειώνει: «Κύθηρα ἧς ἡ κλῆσις (τὸ ὄνομα) εἰ καὶ κατὰ παραφθορὰν, ὅμως μέντοι (βεβαίως) καὶ ἄρτι φυλάττεται».

Ὡς πρὸς τὴν ὀνομασίαν Τσιρίγο, κατὰ τὸν Λῆκ θεωρεῖται αὕτη σλαυϊκή. Εἰς τὴν Ἱστορίαν τοῦ Παπαρρηγοπούλου διευκρινίζεται πάντως, ὅτι ὁ τόπος της ἦτο γνωστὸς ἀπὸ τοῦ 1260.

Ὡς πρὸς τὰ Ἀντικύθηρα οἱ ξένοι χρησιμοποιοῦν διαφόρους τύπους, ὅπως ὁ Μπουοντελμόντι Sicili, ὁ Ντάππερ Cicerigo καὶ ὁ Ντεππίν κ. ἀ. Cerigotto ὁ δὲ Κερκυραῖος Σοφιανὸς Ἀντικυθουρία.

Τέλος οἱ Τοῦρκοι ὠνόμαζαν καθὼς ἀναφέρει ὁ φίλος κ. Δημ. Γ. Ἀργυρόπουλος εἰς τὸν πρόλογον τῶν διηγημάτων του τὰ Κύθηρα ὡς «Τσόχα ἀντασῆ» ἤτοι νησὶ τῆς Τσόχας (Πορφύρας).

ΜΙΧ. Κ. ΠΕΤΡΟΧΕΙΛΟΣ

Η ΕΟΡΤΗ ΤΗΣ ΜΥΡΤΙΔΙΩΤΙΣΣΗΣ ΕΙΣ ΑΘΗΝΑΣ

Τὴν 24ην Σεπτεμβρίου, ἑορτὴν τῆς Παναγίας τῆς Μυρτιδιωτίσσης, πολιούχου τῆς νήσου τῶν Κυθήρων, ἑορτάζει ἡ ἐν Ἀθήναις Κυθηραϊκὴ παροικία ὁ δὲ Κυθηραϊκὸς Σύνδεσμος Ἀθηνῶν πανηγυρίζει καὶ τὴν ἐπέτειον αὐτοῦ δι' Ἀρχιερατικῆς λειτουργίας εἰς τὸν μητροπολιτικὸν ναὸν Ἀθηνῶν.

Εἰς τὸν ἑορτασμὸν θὰ συρρεύσῃ καὶ πάλιν ὁλόκληρος ἡ Κυθηραϊκὴ παροικία τῆς πρωτευούσης. Οἱ ἄρτοι, ὅπως κάθε χρόνο, θὰ κομισθῶσιν ἐκ Κυθήρων, ἀπὸ τὸ ἀρτοποιεῖον Ἰωάννου Πετροχείλου.

ΕΥΧΑΡΙΣΤΗΡΙΟΝ ΕΚΔΡΟΜΕΩΝ

Τὰ ἐκ Γυθείου μέλη τῆς πραγματοποιηθείσης κατὰ τὰς 29ην καὶ 30ην Ἰουνίου ἐκδρομῆς εἰς τὴν νήσον Κύθηρα πρὸς τὸν σκοπὸν τῆς τελέσεως λειτουργίας εἰς τὴν ἐκεῖ Ἱερὰν Μονὴν τῆς Παναγίας τῆς Μυρτιδιωτίσσης καὶ ἐπισκέψεως ὅλων τῶν φυσικῶν καλλονῶν καὶ ἱστορικῶν μνημείων ταύτης, αἰσθάνονται βαθυτάτην ὑποχρέωσιν νὰ εὐχαριστήσουν ἐγκαρδιώτατα:

1) Τὸν Σεβασμιώτατον Μητροπολίτην Κυθήρων κ. Μελέτιον διὰ τὴν αὐθόρμητον προσέλευσίν του εἰς τὴν μονὴν Μυρτιδίων καὶ τέλεσιν ἐκεῖ Ἀρχιερατικῆς λειτουργίας χάριν τῶν ἐκδρομέων, μετὰ τὸ πέρας τῆς ὁποίας ὁμιλήσας ἀνεφέρθη ἐπὶ τῶν ἀπείρων καὶ πολλαπλῶν θαυμάτων τῆς Παναγίας, ὑπομνήσας καὶ τὸ τοιοῦτον πρὸς τὸν ἀσίδιμον συμπολίτην μας Ἠλίαν Θλιβέρον ὅστις εὐχαριστῶν ἐδωρήσατο πρὸς τὴν Μονὴν τὸ παρὰ τὴν παραλίαν τοῦ Γυθείου μεγαρόν του.

2) Τὴν Τουριστικὴν Ἐπιτροπὴν Κυθήρων διὰ τὴν πρόθυμον καὶ ἀκούραστον ἐξυπηρέτησίν της πρὸς τοὺς ἐκδρομεῖς.

3) Τοὺς Διευθυντὰς τῶν Τραπεζῶν τῆς πρωτευούσης τῶν Κυθήρων, τὸν Ἐφημέριον τῆς μονῆς καὶ ἅπαν τὸ προσωπικὸν ταύτης διὰ τὰς ποικίλας περιποιήσεις των.

4) Πάντας ἐκείνους οἵτινες ἦλθον εἰς ἐπαφὴν, μετὰ τῆς ὁμάδος μας καὶ ἀπέδειξαν διὰ τῆς εὐγενοῦς καὶ ἀνιδιοτελοῦς συμπεριφορᾶς των ὅτι εἶναι ἄξιοι πάσης τιμῆς καὶ εὐχαριστιῶν.

5) Τέλος εὐχαριστοῦμεν τοὺς κ.κ. Νικόλαον Ξηνταράκον καὶ υἱόν του Ὄθωνα διὰ τὴν εὐγενῆ των χειρονομίαν διαθέσεως τοῦ πλοίου των δωρεὰν διὰ τὴν πραγματοποίησιν τῆς θαυμασίας καὶ ἀλησμονήτου ταύτης ἐκδρομῆς.

Γύθειον 1η Ἰουλίου 1957

Διὰ τὴν Ἐπιτροπὴν
ΜΙΜΗΣ ΚΑΛΟΓΕΡΑΣ
Διευθυντὴς Ἐπιμελητηρίου Λακωνίας

ΓΝΩΣΤΟΠΟΙΗΣΙΣ

Ὁ συμπολίτης ἐργολάβος κ. Μανοῦσος Πετρόχειλος ἤρχισε τὴν ἀνέγερσιν πολυκατοικίας εἰς τὴν ὡραίαν συνοικίαν τῶν Ἀθηνῶν τὴν Κυψέλην. Συνιστῶμεν εἰς τοὺς ἐνδιαφερομένους ἐκ τῶν Κυθηρίων νὰ ἀποκτήσουν διαμέρισμα εἰς Ἀθήνας ὅπως πρὶν προβοῦν εἰς οἱανδήποτε ἀγορὰν τὸν ἐπισκεφθῶσιν εἰς τὸ Γραφεῖον του ὁδὸς ΧΑΛΚΟΚΟΝΔΥΛΗ ἀριθ. 19 (παραπλεύρως καφενείου Κορωναίου) καὶ θὰ ἐξυπηρετηθῶσιν μὲ τοὺς καλυτέρους ὅρους.

ΠΡΟΣΕΞΑΤΕ

Μεγάλη Εὐκαιρία!

Πωλεῖται μικρὸ κτῆμα (τύπου πριν ερὸ) μετὰ καλλιεργησίμου ἐκτάσεως κείμενον παρὰ τὸ Ἱστορικὸν σχολεῖον Μηλαπιδέας (ἔναντι Ἁγ. Κωνσταντίνου) Μαζαρακιανίκων. Διὰ περαιτέρω πληροφορίας ἀποταθῆτε ἐγγράφως κ. Βασίλειον Σακκᾶν Κεραμεικοῦ 18 Ἀθῆναι. (κ)

ΑΡΡΑΒΩΝΕΣ

—Νίκος Καλλίγαρος, ἐκ Καλάμου — Εἰρήνη Ν. Κομηνοῦ, ἐκ τοῦ χωρίου Ντουριάνικα, ἠρραβωνίσθησαν εἰς Γωριάλντα Αὐστραλίας. Θερμὰ συγχαρητήρια. Ι. Κ.

—Ἐμμανουὴλ Χ. Τραβασάρος, ἄρτι ἀφιχθεὶς ἐξ Αὐστραλίας — Φιόρα Ι. Σοφίου, ἠρραβωνίσθησαν εἰς Ποταμόν.

—Σπύρος Σωτήρχος, δημοδιδάσκαλος — Ἑλένη Π. Κασιμάτη, ἠρραβωνίσθησαν εἰς Δρυμῶνα.

ΓΑΜΟΙ

Νίκος Γ. Φατσέας — Ἀντωνία Π. Φατσέα ἐτέλεσαν τοὺς γάμους των εἰς Λειβάδι. Θερμότατα συγχαρητήρια. Ι. Κ.

Συγχαρητήρια

Τὴν ἀγαπητήν μας ἀνεψιὰν Φιόραν Ἰωάν. Σοφίου διὰ τοὺς εὐτυχεῖς ἀρραβῶνας της μὲ τὸν ἐκλεκτὸν νέον κ. Ἐμμανουὴλ Χ. Τραβασάρον, συγχαίρομεν ἐγκαρδίως καὶ τοὺς εὐχόμεθα καλὰ στέφανα.

Κώστας Μιχαλίτσης, ἀστυνόμος

ΓΕΝΝΗΣΕΙΣ

—Εἰς τὸ Παγκυθηραϊκὸν Τριφύλλειον Νοσοκομεῖον ἔτεκεν ἡ κυρία Πιπίνα Κατσούλη ἄρρεν, ἡ κυρία Κανέλλα Χατζηκωνσταντινίδη θῆλυ, ἡ κυρία Βούλα Ἀνδρεαδάκη θῆλυ, ἡ κυρία Χρυσούλα Γ. Κομηνεῦ θῆλυ καὶ ἡ κυρία Δήμητρα Ν. Σιμιτέκολου θῆλυ.

Βαπτίσεις

—Ἡ κυρία Παναγιωτίτσα Π. Κασιμάτη, ἐβάπτισεν εἰς Λουραντιάνικα τὸ ἀγοράκι τοῦ ἐνωμοτάρχου κ. Μηνᾶ Λουράντου, ὀνομάσασα αὐτὸ Δημήτριον.

—Ἡ κυρία Ἑλένη Ἐμμ. Καραβουσάνου, ἐβάπτισεν εἰς Κάλαμον τὸ κοριτσάκι τοῦ κ. Κωνσταντίνου Καλλιγέρου, ὀνομάσασα αὐτὸ Μαρίναν. Νὰ τοὺς ζήσουν. Δ. Κ.

—Ὁ κ. Θεόδωρος Ζερβὸς ἐβάπτισεν εἰς Σύδνεϋ Αὐστραλίας τὸ ἀγοράκι τοῦ κ. Νικολάου Μ. Ἀνδρονίκου, ὀνομάσας αὐτὸ Μηνᾶν.

ΑΦΙΞΕΙΣ

—Ἀφίκετο εἰς Ἀθήνας πρὸς μετεκπαίδευσιν, ὁ καθηγητὴς τῶν Φυσικῶν κ. Γεώργιος Μασσέλος.

—Ἀφίκετο ἀεροπορικῶς πρὸς ἐπίσκεψιν τῆς πατρίδος ὁ νεαρὸς συμπατριώτης κ. Μάρκος Θ. Πετρόχειλος ἐκ Μπάντεμπεργκ τῆς Αὐστραλίας. Ὁ κ. Πετρόχειλος θὰ παραμείνῃ ἐν Ἑλλάδι μέχρι τοῦ προσεχοῦς Δεκεμβρίου καὶ ἐκτὸς τῆς νήσου, ὅπου μετέβη πρὸς ἐπίσκεψιν τοῦ πάπου του κ. Μάρκου Πετροχείλου διαμένοντος εἰς Φράτσια, θὰ περιηγηθῇ πολλὰ μέρη τῆς Ἑλλάδος, ἐν οἷς καὶ τὴν Διεθνῆ Ἔκθεσιν Θεσσαλονίκης.

—Ἀφίκετο ἀεροπορικῶς ὁ νεαρὸς συμπατριώτης κ. Παναγιώτης Ι. Κασιμάτης ἢ Καλούλας, ἐκ Νέας Ὑόρκης Ἀμερικῆς. Ὁ ἀφιχθεὶς ἐκλεκτὸς νέος εἶναι πολιτικὸς μηχανικὸς καὶ

ΑΙ ΑΠΟΨΕΙΣ ΜΑΣ

ΔΙΑ ΤΟ ΕΡΓΟΝ ΤΟΥ ΛΙΜΕΝΟΒΡΑΧΙΟΝΟΣ

Ὅπως γνωρίζουν οἱ ἀναγνῶσται μας, ὁ λευκὸς πρεσβύτης, ὁ ὁποῖος ἐκ τοῦ μηδενὸς ἐδημιούργησε τὸ περίλαμπρον ἔργον τοῦ λιμενοβραχίονος Ἁγίας Πελαγίας, καὶ μάλιστα τὸ ἐδημιούργησε ὑπὸ τὴν ἀντίδρασιν ὅλων τῶν στοιχείων τῆς φύσεως, δηλαδὴ ὁ κ. Παναγιώτης Κορωναῖος ἢ Πουλάκης, ἀφοῦ διήνυσεν χιλιάδας μιλλίων καὶ ἀφοῦ ἐπεσκέφθη τὰς περισσοτέρας πόλεις καὶ τὰ χωρία τῆς Αὐστραλίας διὰ νὰ ζητήσῃ τὴν συνδρομὴν τῶν ἀπανταχοῦ Κυθηρίων ὑπὲρ τοῦ ἔργου του, ἤδη εὑρίσκεται εἰς πορείαν πρὸς Ἀμερικὴν, ὅπου μεταβαίνει διὰ τὸν αὐτὸν σκοπόν.

Εἰς τὴν Αὐστραλίαν, παρὰ τὴν ἀντιξοότητα τῶν περιστάσεων, ὁ κ. Κορωναῖος συνεκέντρωσεν μὲ τὰς αὐθορμήτους εἰσφορὰς τῶν συμπατριωτῶν μας πέντε χιλιάδας λιρῶν Αὐστραλίας. Καὶ εἰς τὴν Ἀμερικὴν θὰ συγκεντρώσῃ ἀσφαλῶς σεβαστὸν ποσόν, καίτοι οἱ ἐκεῖ Κυθήριοι εἶναι δέκα φορὰς ὀλιγώτεροι πὸ τοὺς Κυθηρίους τῆς Αὐστραλίας. Ἀκολούθως θὰ ἐπιστρέψῃ ὁ κ. Κορωναῖος εἰς Κύθηρα διὰ νὰ συνεχίσῃ αὐτοπροσώπως τὸ Ἔργον, διὰ τὸ ὁποῖον ἔχει ἀφιερώσει τὴν ζωὴν καὶ τὴν δρᾶσιν του.

Πρὸ τῆς ἀναχωρήσεώς διὰ τὴν ὑπερπόντιον περιοδείαν του ὁ κ. Παναγιώτης Κορωναῖος, ἐσχημάτισε ἐδῶ εἰς τὸ ἐσωτερικὸν μίαν ἐπίσημον ἐρανικὴν ἐπιτροπὴν τῶν σκοπῶν τῆς ὁποίας διαφωνιστικὴν ἐγκύκλιον ἐκδοθεῖσαν τὴν 24 Σεπτεμβρίου παρελθόντος ἔτους ἐφιλοξενήσαμεν εἰς τὰς στήλας μας. Ὅμως ἐνῷ ἔκτοτε συνεπληρώθη ὁλόκληρον ἔτος καὶ ἐνῷ τοσάκις μᾶς ἀπησχόλησεν — κατὰ καθῆκον — ἡ δραστηριότης τοῦ νεαροῦ γέροντος κ. Π. Κορωναίου, ἀπεναντίας ἀπὸ τὴν δρᾶσιν τῆς ἐπισήμου ἐρανικῆς ἐπιτροπῆς οὐδὲν ἐπληροφορήθημεν οὔτε ἡμεῖς οὔτε οἱ συμπατριῶται. Τὸ ὅτι θὰ ἔδρασεν ἡ Ἐπιτροπὴ αὐτὴ τὸ κατὰ δύναμιν εἶναι ἐκτὸς συζητήσεως. Ὅμως σκόπιμον εἶναι καὶ θὰ ἀποβῇ πρὸς τὸ συμφέρον τοῦ ἔργου, νὰ μᾶς σταλοῦν πρὸς δημοσίευσιν οἱ ἐρανικοὶ κατάλογοι τοῦ ἐσωτερικοῦ καὶ πᾶν ὅ,τι ἀφορᾷ τὴν ἐν τῷ ἐσωτερικῷ δρᾶσιν της. Τοῦτο θὰ βοηθήσῃ τὴν νέαν ἐξόρμησιν τοῦ κ. Κορωναίου εἰς τὴν Ἀμερικὴν καὶ θὰ ἀποβῇ πρὸς τὸ συμφέρον τοῦ ἔργου, δηλαδὴ πρὸς τὸ συμφέρον ὁλοκλήρου τοῦ Κυθηραϊκοῦ λαοῦ.

ΔΙΑ ΤΟΝ κ. ΥΠΟΥΡΓΟΝ ΤΗΣ ΓΕΩΡΓΙΑΣ

Δὲν γνωρίζομεν κατὰ πόσον ἐνισχύεται ὁ προϋπολογισμὸς τοῦ Κράτους ἀπὸ μίαν ἀψυχολόγητον φορολογίαν ἡ ὁποία ἐπιβάλλεται ἀποκλειστικῶς εἰς τοὺς κυνηγοὺς ξένης ὑπηκοότητος. Ὅλοι πληρώνομεν 280 δραχμὰς διὰ νὰ λάβωμεν ἄδειαν κυνηγίου καθ' ὅλην τὴν Ἑλληνικὴν ἐπικράτειαν. Οἱ Ἔχοντες ξένην ὑπηκοότητα διὰ νὰ λάβουν τὴν αὐτὴν ἄδειαν καταβάλλουν 330 δραχμάς. Δηλαδὴ 50 δραχμὰς ἐπὶ πλέον. Διατί αὐτὴ ἡ διαφορά; Διὰ νὰ ἐπανέρχωνται ὕστερα εἰς τὰς χώρας τῆς μονίμου κατοικίας των καὶ νὰ ὑβρίζουν τὸ Κράτος καὶ νὰ λέγουν ὅτι εἴμεθα ἐκμεταλλευταὶ καὶ ἅρπαγες; Τόσον πολλοὶ εἶναι εἰς αὐτὴν τὴν κατηγορίαν καὶ τόσον χωλαίνει ὁ Κρατικὸς προϋπολογισμός, ὥστε νὰ ἀξίζῃ νὰ ὑβρίζώμεθα—καὶ ἀτυχῶς δικαιολογημένα— ὡς Κράτος ἐπιτηδείων; Καὶ μία ἄλλη ἄδικος διάκρισις. Ἡμεῖς δυνάμεθα, καταβάλλοντες 100 περίπου δραχμάς, νὰ λάβωμεν ἄδειαν ἡ ὁποία νὰ ἰσχύῃ εἰς μίαν κυνηγετικὴν περιφέρειαν. Εἰς τοὺς ξένους ὑπηκόους ἀρνούμεθα τὴν εἰδικὴν αὐτὴν ἄδειαν καὶ διὰ νὰ κυνηγήσουν τοὺς ὑποχρεώνομεν εἰς γενικήν. Διατί αὐτὴ ἡ ἀδικία; Καὶ σημειωτέον ὅτι δὲν πρόκειται κὰν περὶ ξένων. Πρόκειται περὶ Ἑλλήνων, οἱ ὁποῖοι ἐγκαταστάθέντες εἰς τὸ ἐξωτερικὸν πρὸς ἀναζήτησιν ἐργασίας, ὑπεχρεώθησαν νὰ λάδουν τὴν ὑπηκοότητα τῆς χώρας ἡ ὁποία τοὺς φιλοξενεῖ καὶ τοὺς δίδει τὰ μέσα ζωῆς, τὰ ὁποῖα ἡ πατρίς των δὲν κατορθώνει νὰ τοὺς δώσῃ. Πρόκειται περὶ Ἑλλήνων οἱ ὁποῖοι πονοῦν τὸν τόπον περισσότερον ἀπὸ ἡμᾶς καὶ νοσταλγήσαντες τὰς πατρικὰς ἑστίας ἔρχονται ἐδῶ διὰ νὰ ξεκουρασθοῦν ἀπὸ τὰ βασανα τῆς ξενητειᾶς καὶ νὰ αἰσθανθοῦν ὁποίαν οἱ περισσότεροι ἐξ αὐτῶν ἐθοήθησαν. Πρὸς τὸν ἀξιότιμον ἐπὶ τῆς Γεωργίας ὑπουργόν, ὡς ἁρμόδιον, ἐκφράζομεν τὸ παράπονον τῶν κυνηγῶν τῆς κατηγορίας αὐτῆς καὶ τὸν παρακαλοῦμεν νὰ μελετήσῃ τὸ ζήτημα μέ ἐνδιαφέρον καὶ νὰ διορθώσῃ τὸ ἄτοπον. Θὰ εἶναι πρὸς τὸ συμφέρον τῆς πατρίδος.

Ἡ ΠΑΝΑΓΙΑ ΟΡΦΑΝΗ

Μὲ ζωηρὸν ἐνδιαφέρον παρακολουθοῦμεν τὸ θεάρεστον ἔργον τὸ ὁποῖον συνεχίζει ἀπό τι ἐτῶν εἰς Μυλοπόταμον, ὁ διαχειριστὴς τοῦ ἱεροῦ προσκυνήματος Παναγίας τῆς Ὀρφανῆς. Ἤρχισεν ὁ κ. Καρύδης ἀπὸ τὸ μηδέν. Παρέλαβεν τὸ προσκύνημα εἰς ἀξιοθρήνητον κατάστασιν. Σχεδὸν ἔρημον. Ἀλλὰ μὲ τὴν ἐπιμονήν του, μὲ τὴν φλόγα τῆς δημιουργίας, ἡ ποίθησιν ὅτι θὰ τὸν βοηθήσῃ ὁ Θεός, ἤρχισε τὸ ἔργον. Ἄφισε τὰ κτήματά του, τὰς ἐπαγγελματικάς του ἀνάγκας καὶ εἰς τὴν δραστηριότητά του ἔδωκε τὸ προβάδισμα εἰς τὰς ἀνάγκας τοῦ προσκυνήματος. Καὶ πράγματι ἐντὸς βραχυτάτου χρόνου ἡ θεία βοήθεια ἐφθασε. Ἡ δημιουργικὴ φλόγα τοῦ Ἰωάννου Περικλέους Καρύδη μετεδόθη ὑπὸ ἄλλην μορφὴν καὶ εἰς πολλοὺς ἄλλους συμπατρώτας, οἱ ὁποῖοι συνεκινήθησαν ἀπὸ τὴν πίστιν του καὶ ἦλθον ἀρωγοί. Πρὶν παρέλθῃ πενταετία, τὸ προσκύνημα ἀνεστηλώθη πλήρως, ἀνεκαινίσθη καὶ ἔγινε λαμπρότερον ἀπὸ πρίν, Ἐν συνεχείᾳ ἐπεδόθη ὁ κ. Καρύδης εἰς τὴν διάνοιξιν αὐτοκινητοδρόμου πρὸς τὸ προσκύνημα. Πράγματι τί ὠφελεῖ νὰ εἶναι τόσο ὡραῖο ἀλλὰ καὶ τόσον ἀπρόσιτον; Ὁ δρόμος εἶναι ἀπαραίτητος διὰ νὰ θεωρηθῇ τὸ ἔργον περατωμένον. Καὶ πάλιν ἡ Θεία Πρόνοια φωτίζει τοὺς ἐν διασπορᾷ συμπατριώτας καὶ καθημερινῶς στέλλουν χρηματικὰ ποσὰ διὰ τὸ ἔργον. Τὸ τέλος τῆς προσπαθείας τὸ βλέπομεν πλέον νὰ εἶναι πλησιέστατα. Μέγα τὸ ὄφελος διὰ τὸ νησί μας. Τόσὸν ὁ κ. Ἰωάννης Καρύδης, ὅσον καὶ οἱ ἐνισχυταὶ τοῦ ἔργου εἶναι ἄξιοι εὐγνωμοσύνης.

ΕΙΝΑΙ ΑΞΙΟΙ ΕΠΑΙΝΟΥ

Πάντοτε μετὰ τὴν ἀποπερατωσιν ἑνὸς ἔργου κοινῆς ὠφελείας εἶναι σκόπιμον, νὰ ἐκφράζεται ἡ δέουσα τιμὴ πρὸς ὅλους τοὺς συντελεστὰς καὶ περισσότερον πρὸς τοὺς πρωτεργάτας τοῦ ἔργου. Τοῦτο ἀποτελεῖ μίαν ἀναγνώρισιν διὰ τοὺς κόπους οἱ ὁποῖοι κατεβλήθησαν καὶ μίαν μικρὰν ἀλλὰ πολύτιμον ἀποζημίωσιν. Ἱκανοποιεῖ τοὺς ἀγωνιστὰς καὶ καθοδηγεῖ τοὺς νεωτέρους πρὸς τὸν δρόμον τοῦ καθήκοντος.

Ἤδη τὸ πρῶτον αὐτοκίνητον διῆλθε τὸν δρόμον Χώρας—Καλάμου, διὰ τὸν ὁποῖον πολλοὶ ἐμόχθησαν καὶ περισσότεροι ἐπὶ χρόνια μὲ ἀδημονίαν ἀνέμενον τὴν κατασκευήν του. Οἱ κατὰ οἱονδήποτε τρόπον συνεργήσαντες εἰς τὸ ὡραῖον αὐτὸ ἔργον, οἱ ἐργασθέντες, οἱ ἐπιβλέψαντες κατὰ τὴν ἐκτέλεσιν, οἱ χρηματοδοτήσαντες αὐτὸ εἶναι ἄξιοι συγχαρητηρίων. Εὐηργέτησαν τὸ χωρίον Κάλαμος καὶ ἐπροίκισαν τὸ νησί μας μὲ ἕνα ἀκόμη ἔργον πολιτισμοῦ. Μεταξὺ τῶν πρωτεργατῶν ὑπερέχουν τρία ὀνόματα : Τοῦ Θεοδώρου Ἐμμ. Μεγαλοχονόμου, τοῦ Ἐμμανουὴλ Γ. Μεγαλοκονόμου καὶ τοῦ δικηγόρου Παναγιώτου Γ. Στάθη. Οἱ δύο πρῶτοι ἐκτὸς τῆς προσωπικῆς των γενναίας χρηματικῆς προσφορᾶς, ἐκίνησαν πάντα λίθον εἰς Αὐστραλίαν, καὶ συγκεντρώσαντες τόσον ἀπὸ τοὺς φιλοπροόδους Καλαμίτας ὅσον καὶ ἀπὸ ἄλλους συμπατριώτας οἰκονομικὴν βοήθειαν προώθησαν τὸ ἔργον καὶ ἐτόνωσαν τὸ θάρρος τῶν ἐργαζομένων δι' αὐτό.

Ὁ κ. Στάθης ὡς ἐκπρόσωπος τῆς ἐπαρχίας μας εἰς τὸ Νομαρχιακὸν Συμβούλιον διὰ τῶν ἀόκνων προσπαθειῶν του, ἀπέσπασεν τὴν Κρατικὴν βοήθειαν διὰ τὸ ἔργον, ἄνευ τῆς ὁποίας θὰ ἦτο δύσκολος ἡ ἀποπεράτωσις αὐτοῦ. Ἤδη τὸ ἔργον ἐπερατώθη. Συγχαίρομεν ἐγκαρδίως ὅλους τοὺς συντελεστὰς αὐτοῦ.

ΣΥΓΚΙΝΗΤΙΚΗ ΣΥΝΑΝΤΗΣΙΣ

Ὁ ἐκ τοῦ χωρίου Δρυμῶνας ἀγαπητὸς συμπατριώτης κ. Βασίλειος Κασιμάτης ἢ Γιούργης, ἔχει ἄρτια ἀποκατεστημένα εἰς τὴν Αὐστραλίαν τρία ἐκ τῶν τέκνων του, δύο υἱοὺς καὶ μίαν θυγατέρα. Ἐκ τῶν υἱῶν τοῦ κ. Κασιμάτη, ὁ Γεώργιος διαμένει εἰς Μπρίσμπαν, ὁ Ἰωάννης εἰς τὸ χωρίον Ρόσγουντ καὶ ἡ θυγάτηρ του Δέσποινα, σύζυγος τοῦ ἐκ τοῦ χωρίου Κάλαμος ἐκλεκτοῦ συμπατριώτου κ. Ἰωάννου Π. Καλλιγέρου, διαμένει εἰς τὸ χωρίον Κουιαμπάραμπραν. Ζωηρὰ ἦτο ἡ ἐπιθυμία τοῦ κ. Βασιλείου Κασιμάτη νὰ ἴδῃ τὰ τέκνα του καὶ τὰς οἰκογενείας των. Τὸ ἴδιον ἐπεθύμουν καὶ τὰ παιδιὰ καὶ ἐσκέπτοντο νὰ ἐπανέλθουν εἰς τὴν πατρίδα εἰς πρώτην εὐκαιρίαν. Ἀλλὰ οἱ εὐκαιρίες αὐτὲς εἶναι δύσκολες. Δὲν εἶναι εὔκολον νὰ ἀφήσῃ κανεὶς περιουσίες, ἐπιχειρήσεις, οἰκογενειακὰς ὑποχρεώσεις καὶ νὰ ἀπομακρυνθῇ τόσον, ἀπὸ τὸ σπίτι του τὸ ὁποῖον ἐδημιούργησε μὲ σκληρὰς προσπαθείας. Καὶ ἔτσι, ἀντὶ τὰ παιδιὰ νὰ ξεκινήσουν γιὰ τὴν Ἑλλάδα, ποὺ ἐπὶ τοῦ παρόντος ἦτο ἀδύνατον, ἀνεχώρησεν ὁ κ. Βασίλειος Κασιμάτης διὰ τὴν Αὐστραλίαν. Τὰ παιδιά του τὸν ἀνέμεναν εἰς τὸ ἀεροδρόμιον γιὰ νὰ τὸν σμίξουν στὴν ἀγκαλιά των μὲ δάκρυα χαρᾶς. Ἀφίχθη εἰς τὴν Αὐστραλίαν πρὸ δέκα πέντε ἡμερῶν. Τότε ἐλήφθη καὶ ἡ ἀνωτέρω φωτογραφία εἰς τὸ ἀεροδρόμιον τοῦ Μπρίσμπαν. Τὸν ἀφιχθέντα ὑποδεχτάζουν μὲ ἀγάπην οἱ υἱοί του Γεώργιος Κασιμάτης καὶ Ἰωάννης Κασιμάτης, ἐνῷ τὸ ἐγγονάκι του Βασίλειος Γ. Κασιμάτης τοῦ προσφέρει ἄνθη. Φαίνονται ἐπίσης μὲ ἀνοιχτὴν τὴν χαρὰν των ἡ νύμφη του κ. Μαρία Γ. Κασιμάτη μετὰ τῆς μητρός της κ. Ἀννεζίνα Γ. Κασιμάτη καὶ τῶν ἐγγονῶν του Γερασίμου καὶ Παναγιώτου Γ. Κασιμάτη.

ΝΑ ΛΕΙΤΟΥΡΓΗΣΗ Ο ΝΟΜΟΣ

Τὸν παρελθόντα Φεβρουάριον ὁ ἀστυνομικὸς σταθμάρχης Χώρας, ἐνωμοτάρχης Ἀγγελόπουλος Ἀνδρέας, προέβη εἰς δηλητηρίασιν ἀριθμοῦ κυνηγετικῶν κυνῶν εἰς Κύθηρα. Οἱ ἰδιοκτῆται τῶν δηλητηριασθέντων ζώων προέβησαν εἰς ἐντόνους διαμαρτυρίας κατὰ τῆς ἐνεργείας τοῦ ἀνωτέρω ἀστυνομικοῦ ὀργάνου, ἡ δὲ προϊσταμένη Ἀρχὴ ἐνήργησεν ἀνακρίσεις. Μετ' ὀλίγον ὁ κ. ἐνωμοτάρχης μετατεθεὶς ἀπεμακρύνθη ἐκ Κυθήρων.

Τὴν 22αν Ἀπριλίου ὁ ἐκ τῶν ἰδιοκτητῶν τῶν δηλητηριασθέντων κυνῶν κ. Δ. Κασιμάτης, ἐπιθυμῶν νὰ πληροφορηθῇ εἰς ποῖον στάδιον εὑρίσκεται ἡ ὑπόθεσις, ἀπηύθυνεν τηλεγραφικὸν ἐρώτημα εἰς τὸ Ὑπουργεῖον Ἐσωτερικῶν καὶ μετὰ 4 ἡμέρας ἔλαβε τὴν ἀκόλουθον ἀπίστευτον ἀπάντησιν: «Ἐξ ἐνεργηθείσης ἐξετάσεως δὲν διεπιστώθη εὐθύνη σταθμάρχου διὰ καταγγελόμενα ὑμῶν». Πάει καλά. Ἀναχωρῶν ἐκ Κυθήρων ὁ ἐνωμοτάρχης κ. Ἀγγελόπουλος Ἀνδρέας, ὑπέβαλε μηνύσεις κατὰ τῶν ἰδιοκτητῶν τῶν δηλητριασθέντων κυνῶν, διὰ παράβασιν ἀστυνομικῆς διατάξεως καὶ συγκεκριμένως, ὅτι εἶχον τοὺς κύνας αὐτῶν ἀδεσπότους, ὥστε νὰ τοὺς συναντήσῃ ἀδεσπότους ὁ κ. ἐνωμοτάρχης καὶ νὰ ὑποχρεωθῇ νὰ τοὺς δηλητηριάσῃ τὴν 15ην Φεβρουαρίου. Ἔχει καλῶς.

Τὴν 9ην Ἰουλίου ἐξ δικάσθησαν εἰς τὸ μονομελὲς αἱ μηνύσεις τοῦ κ. Ἀγγελοπούλου κατὰ τῶν ἰδιοκτητῶν τῶν δηλητηριασθέντων κυνῶν, καὶ τὸ δικαστήριον ἠθώωσεν τοὺς μηνυθέντας.

Ὅπως ἀντιλαμβάνονται οἱ ἀναγνῶσται μας, ἀνεξαρτήτως τοῦ ὅτι μία κακὴ πρᾶξις, ὡς εἶναι ἡ θανάτωσις κυνηγετικῶν κυνῶν, οἱ ὁποῖοι κάθε ἄλλο ἦσαν παρὰ ἀδέσποτοι, ὀφείλει νὰ ἐπισύρῃ ποινὴν εἰς βάρος ἐκείνου ὅστις τὴν διαπράττει, ἐδῶ προκύπτει ἕνα σοβαρὸν ἠθικὸν ζήτημα, ὅτι ἡ ὁ κ. ἐνωμοτάρχης ἢ οἱ ἐνεργήσαντες τὰς ἐναντίον του ἐξετάσεις, περὶ τῶν ὁποίων ὡμίλεῖ τὸ Ὑπουργεῖον Ἐσωτερικῶν, ἢ τὸ δικαστήριον δὲν ἐστάθησαν εἰς τὸ ὕψος τοῦ προρισμοῦ των. Διότι ὄλλως, κάποιος ἔπρεπε νὰ εὑρεθῇ ἔνοχος καὶ νὰ τιμωρηθῇ. Ἐκτὸς ἐὰν τιμωρίαν θεωροῦν οἱ ἁρμόδιοι τὴν μετάθεσιν τοῦ κ. ἐνωμοτάρχου, ὁπότε φυσικὰ δὲν θὰ ὑπῆρχε ἐκ μέρους τῶν ἀδικηθέντων κανένα παράπονον.

Καὶ κάτι ἀκόμη. Τὴν 9ην Φεβρουαρίου ἐξέδωκεν ὁ κ. ἐνωμοτάρχης τὴν περίφημον διαταγὴν περὶ περιορισμοῦ τῶν ἀδεσπότων (;) κυνῶν καὶ ἔτασσε προθεσμίαν ἐκτελέσεως αὐτῆς τὴν 15ην. Καὶ τὴν ἰδίαν ἡμέραν, τὴν 15ην Φεβρουαρίου, ἐπέδραμε πρὸς ἐξόντωσιν αὐτῶν. Ποῦ εὑρισκόμεθα, κ. Ὑπουργὲ τῶν Ἐσωτερικῶν; Εἶναι δυνατὸν ἐντὸς 6 ἡμερῶν νὰ πληροφορηθῇ ὁ ἀγροτικὸς κόσμος τὴν ἐδοσιν τῆς διαταγῆς; Βεβαίως ὄχι. Οὔτε ἦτο ἄλλως τε ἡ ἀνάγκη κατεπείγουσα, ὥστε νὰ ὑπάρχῃ κάποιο ἐλαφρυντικόν.

Τὰ ἀνωτέρω ἀναφέρομεν μὲ πολλὴν εὐλάβειαν πρὸς τὸ Πολιτικὸν Γραφεῖον τοῦ ἀξιοτίμου κ. Πρωθυπουργοῦ, τοῦ ἀξιοτίμου κ. Ὑπουργοῦ τῶν Ἐσωτερικῶν, τοῦ ἀξιοτίμου κ. Ὑπουργοῦ τῆς Δικαιοσύνης καὶ πρὸς τὸ Ἀρχηγεῖον Β. Χωρ)κῆς. Πρὸς τὸ ἀρχηγεῖον ἐλπιδὴ τοῦ Σώματος ἐκείνου πρὸς τὸ ὁποῖον ὀφείλεται αὐτὴ αὕτη ἡ ὕπαρξις τῆς Ἑλλάδος. Τέλος,ἀπευθυνόμεθα πρὸς τοὺς φίλους βουλευτὰς Πειραιῶς καὶ Νήσων καὶ Ἰδιαιτέρως πρὸς τὸν φίλτατον κ. Εὐάγγελον Σαββόπουλον καὶ τὸν φίλτατον κ. Ἐμμ. Σκορδίλην, οἱ ὁποῖοι ἔλαβον ἐγκαίρως γνῶσιν τῶν Κυθηραϊκῶν διαμαρτυριῶν.

Ἀναμένομεν ἀπάντησιν ἐπιφυλασσόμενοι νὰ ἐπανέλθωμεν ἐπὶ τοῦ θέματος τὸ ὁποῖον τόσον συνεκίνησεν τὸς συμπατριώτας μας καὶ νὰ ζητήσωμεν πρῶτον τὴν ἐπιβολὴν ποινῆς ἐναντίον τοῦ οἱουδήποτε ἐνόχου καὶ δεύτερον τὴν λῆψιν μέτρων κατὰ τῆς αὐθαιρεσίας καὶ κατὰ τοῦ σατραπισμοῦ, ὁ ὁποῖος δυνατὸν νὰ ἐκδηλώνεται συνεπείᾳ ἀκαταλληλότητος ἢ ἀνεπαρκείας ἐλαχίστων ὀργάνων τῆς ἐξουσίας.

ΥΑΛΙΚΑ

ΓΕΩΡΓΙΟΥ ΒΡ. ΒΕΝΑΡΔΟΥ

ΟΔΟΣ ΚΑΛΑΜΙΔΑ 1 (Πάροδος Ἀθηνᾶς 37)

ΑΘΗΝΑΙ

ΤΗΛΕΦΩΝΟΝ : 32.427

ΠΩΛΗΣΙΣ ΧΟΝΔΡΙΚΗ ΚΑΙ ΛΙΑΝΙΚΗ

ΝΑ ΕΝΙΣΧΥΘΗ

Πρόκειται κατ' αὐτὰς νὰ τεθῇ καὶ πάλιν εἰς λειτουργίαν ἡ Ἠλεκτρικὴ Κοντολιανίκων. Ὁ φιλοπρόοδος συμπατριώτης κ. Νικόλαος Φατσέας, καίτοι γνωστὸν εἶνε ὅτι ἡ ἐπιχείρησις ζημίαν τοῦ ἀποφέρει καὶ ὄχι κέρδος, ἐν τούτοις θέτει καὶ πάλιν εἰς λειτουργίαν τὴν ἠλεκτρογεννήτριαν, διὰ νὰ μὴ στερηθοῦν οἱ κάτοικοι τῆς περιφερείας τοῦ εὐεργετήματος τὸ ὁποῖον τὸ Κράτος παρέχει εἰς αὐτοὺς διὰ τῆς Δημοσίας Ἐπιχειρήσεως Ἠλεκτρισμοῦ. Πράγματι, διὰ τῆς νομοθετημένης ἐπιχορηγήσεως τῶν ἐπαρχιακῶν ἠλεκτρικῶν ἐπιχειρήσεων, τῆς ὁποίας ἐφρόντισε ἀξιεπαίνως νὰ μὴ στερηθῇ ὁ κ. Φατσέας, θὰ εἶναι δυνατὸν εἰς ἑκάστε κάτοικον τῆς περιφερείας νὰ ἔχῃ ἄφθονον ἠλεκτρικὸν φῶς μὲ τιμὴν 1,90 κατὰ χιλιοβάτ. Ἐπιβάλλεται ὅπως τόσον ἡ κοινότης Κοντολιανίκων, ὅσον καὶ οἱ εὐκατάστατοι τῆς περιοχῆς, σπεύσουν νὰ βοηθήσουν τὴν προσπάθειαν τοῦ κ. Φατσέα πρὸς τὸ γενικὸν συμφέρον. Ἂν ὁ κ. Φατσέας ἐνισχυθῇ ὅσον πρέπει, δὲν πρόκειται μόνον διὰ φωτισμὸν νὰ χορηγῇ ρεῦμα. Θὰ ἐγκαταστήσῃ μεγαλυτέρας μηχανὰς καὶ θὰ παρέχῃ ἄφθονον ἠλεκτρικὴν ἐνέργειαν καθ' ὅλον τὸ 24ωρον. Ἔτσι ὄχι μόνον ἡ... σεβαστὴ γερουσία θὰ διακρίνῃ τὸ βράδυ τὰ τραπουλόχαρτα καὶ δὲν θὰ ἐκλαμβάνῃ τὸν ἄσσο σπαθὶ διὰ μπαστοῦνι, νὰ μπαίνῃ μέσα σόλο κα νὰ συμπλέκεται, ἀλλὰ καὶ αἱ βιοτεχνίαι θὰ ἀναπτυχθοῦν καὶ θὰ ἐργασθοῦν καὶ τὰ σπίτια θὰ ἀπολαύσουν τὰ ἀγαθὰ τῶν τελευταίων ἐφαρμογῶν τοῦ ἠλεκτρισμοῦ.

ΑΦΙΕΡΩΣΕΙΣ

Ὁ ἐκ τοῦ χωρίου Δρυμῶνας καταγόμενος ἐκλεκτὸς συμπατριώτης κ. Νικόλαος Μάγειρος, ἀφιέρωσεν εἰς τὸν ἱερὸν ναὸν Ἁγίων Ἀναργύρων εἰς Ξερουλάκι, μίαν μεγάλην καλλιτεχνικὴν εἰκόνα τοῦ Ἁγίου Νικολάου.

Ο ΚΑΥΣΩΝ

Συνεπείᾳ τοῦ παρατεταμένου ἀφορήτου θερινοῦ καύσωνος, ὁ ὁποῖος ἐσημειώθη κατὰ τὸ δεύτερον δίκαιμέρον τοῦ Αὐγούστου, ἐπροξενήθησαν ἰσημαντικαὶ ζημίαι εἰς τὰς ἀμπέλους, τὰ δένδρα καὶ τὰ μποστάνια. Ἐπίσης ἐβλάβησαν τὰ ἐλαιόδενδρα καὶ τὰ λοιπὰ ὀπωρωφόρα δένδρα.

Εὐχαριστήρια

Συνέπεσεν νὰ εὑρεθῶμεν εἰς Φράτσια, κατὰ τὴν ἑορτὴν τοῦ Ἁγίου Φανουρίου, ὅτε μᾶς ἐδόθη ἡ εὐκαιρία νὰ ἐκτιμήσωμεν τὴν εὐγένειαν καὶ τὰ φιλόξενα αἰσθήματα τῶν κατοίκων. Τὰς μεγάλας περιποιήσεις ὅλων θὰ τὰς ἐνθυμούμεθα πάντοτε καὶ Ἰδιαιτέρως τὴν φιλοξενίαν τὴν ὁποίαν μᾶς προσέφερεν ἡ λαμπρὰ οἰκογένεια τοῦ ἀδελφικοῦ μας φίλου κ. Παναγιώτου Ραΐση. Πρὸς ὅλους τοὺς Φρατσιώτας καὶ Ἰδιαιτέρως πρὸς τὴν οἰκογένειαν Παναγιώτου Ραΐση ἐκφράζομεν θερμὰς εὐχαριστίας.

Δ. Ε. ΜΟΥΛΟΣ
Σίφνου 23, Ἀθῆναι

Χάρις εἰς τὰς ἀόκνους φροντίδας καὶ τὴν μεγάλην ἱκανότητα τοῦ ἐκλεκτοῦ μας συμπατριώτου κ. Κωνσταντίνου Στάθη, διεσώθη ἡ εἰς Αὐστραλίαν περιουσία μας καὶ μᾶς ἀπεδόθη ἔπειτα ἀπὸ ἀγῶνα ὁλοκλήρου δεκαετίας. Χωρὶς τὸν κ. Στάθην θὰ ἐχάναμε τὸ πᾶν. Δὲν εὑρίσκω λόγους νὰ τὸν εὐχαριστήσω δι' ὅσα, ἐντελῶς ἀφιλοκερδῶς, ἔκαμε διὰ τὴν οἰκογένειάν μου καὶ ἡ εὐγνωμοσύνη μου θὰ εἶναι αἰωνία.

ΝΙΚΟΛΕΤΤΑ Θ. ΣΑΜΙΟΥ
Ἀλοϊζιάνικα Κυθήρων

Καθῆκον ἐπιβεβλημένον θεωροῦμεν, ὅπως καὶ διὰ τοῦ Τύπου, εὐχαριστήσωμεν τὸν Σεβασμιώτατον Μητροπολίτην μας κ.κ. Μελέτιον, διὰ τὸ πατριωτικὸν ἐνδιαφέρον τὸ ὁποῖον ἐπέδειξεν, καὶ χάρις εἰς τὸ ὁποῖον διεσώθη καὶ ἀνέκτησεν τὴν ὑγείαν της ἡ ἐκ τετάνου προσδληθεῖσα ἀγαπημένη μας Πόπη Σαμίου. Ἐπίσης εὐχαριστοῦμεν τοὺς ἰατροὺς κ.κ. Νικόλαον Φατσέαν καὶ Γ. Λευθέρην, καθὼς καὶ τοὺς συγγενεῖς, φίλους καὶ χωριανοὺς διὰ τὸ ἐνδιαφέρον ποὺ ἐπέδειξαν εἰς τὴν σοβαρὰν αὐτὴν περίστασίν μας.

ΑΝΔΡΕΑΣ ΚΑΛΛΙΓΕΡΟΣ
Στραπόδι—Κύθηρα

ΕΠΑΝΟΡΘΩΣΙΣ

Εἰς τὸ προηγούμενον φύλλον, συνεπείᾳ τυπογραφικοῦ λάθους, ἐγράψαμεν ὅτι ὁ ἰατρὸς κ. Λευθέρης προσέφερεν δραχμὰς 1000 ὑπὲρ τοῦ σχολείου Λειβαδίου. Τὸ ὀρθὸν εἶναι ὅτι τὰς 1000 δραχμὰς προσέφερεν ὁ κ. Παναγιώτης Γ. Λευθέρης ἢ Κατελοῦζος, ἐνῷ ὁ ἰατρὸς κ. Λευθέρης προσέφερεν δραχμὰς 500.

ΚΥΘΗΡΕΪΚΑ ΠΕΝΘΗ

ΑΙΚΑΤΕΡ. Δ. ΚΑΛΟΚΑΙΡΙΝΟΥ

Τὴν 1ην Σεπτεμβρίου ἀπεδίωσεν εἰς Φράτσια ἡ Αἰκατρίνη Δημητρίου Καλοκαιρινοῦ, ἐτῶν 81. Ἡ μεταστᾶσα διεκρίνετο διὰ τὸν ἐξαίρετον χαρακτῆρα της, τὴν ἀσύγκριτον οἰκοκυρωσύνην της, τὴν ἐργαιτκότητά της, τὴν πραότητα, τὴν εὐγένειαν καὶ τὰ φιλεύσπλαγχνα αἰσθήματά της. Σύζυγος ὑποδειγματικὴ καὶ μήτηρ φιλόστοργος, ἀφιέρωσεν τὸν βίον της εἰς τὴν Ἑλληνοπρεπῆ ἀνατροφὴν τῶν τέκνων της, τὰ ὁποῖα καὶ ἠτύχησε νὰ ἴδῃ λαμπρῶς ἀποκατεστημένα, κατέχοντα ἐξαίρετον θέσιν εἰς τὴν κοινωνίαν, ὅπως ἦτο ὁ πόθος της. Κατὰ τὰς τελευταίας της στιγμὰς παρίσταντο οἱ τρεῖς ἐκ τῶν τεσσάρων υἱῶν της καὶ αἱ τρεῖς ἐκ τῶν πέντε θυγατέρων της καθὼς καὶ πολυάριθμοι ἄλλοι συγγενεῖς, ὥστε νὰ φεύγῃ μὲ τὴν ἱκανοποίησιν ὅτι ἡ ἀπεριόριστος στοργὴ πρὸς τὰ τέκνα της εἶχεν ὁμοίαν ἀνταπόκρισιν καὶ εἰς τὴν ἰδικήν των στοργήν.

Ἡ κηδεία της ἐγένετο τὴν ἐπομένην, 2αν Σεπτεμβρίου, πλῆθος δέ κόσμου ἠκολούθησεν αὐτήν, τόσον ἐκ Φρατσίων, ὅσον καὶ ἐκ Χώρας καὶ λοιπῶν χωρίων τῆς νήσου, διότι παντοῦ ἦτο γνωστὴ ἡ μεταστᾶσα καὶ πάντες ἐξετίμων τὰς ἀρετὰς ποὺ τὴν διέκρινον «καθ' ὅλον τὸν βίον της.

Πρὸς τοὺς ἀγαπητούς μας υἱούς της, Μιχαήλ, Πολυχρόνην καὶ Θεόδωρον,

ΕΡΓΑ ΟΔΟΠΟΙΪΑΣ ΕΙΣ ΤΑ ΚΥΘΗΡΑ

Συνεχίζονται αἱ ἐργασίαι ἀνακαινίσεως καὶ ἐπιστρώσεως δι' ἀσφάλτου τοῦ δρόμου Ποταμοῦ Καραβᾶ, δαπάναις καὶ φροντίδι τοῦ Ταμείου Ὁδοποιΐας Νομοῦ Ἀττικῆς. Κατὰ τὴν τρέχουσαν χρῆσιν, θὰ περατωθῇ τὸ πρῶτον τμῆμα τῆς ἐν λόγῳ ὁδοῦ μήκους 1.400 μέτρων. Ἡ ἀνακαίνισις ἀρχίζει ἀπὸ τὸ Νοσοκομεῖον Ποταμοῦ καὶ ἐξακολουθεῖ κατὰ ἐπέκτασιν τοῦ παλαιοῦ ἀσφαλτοστρωμένου τμήματος.

Ὁμοίως δαπάναις τοῦ ἰδίου Ταμείου συνεχίζονται αἱ ἐργασίαι ἀνακαινίσεως καὶ ἀσφαλτοστρώσεως τοῦ κεντρικοῦ δρόμου Χώρας — Ποταμοῦ. Τὸ ἔργον ἤρχισε ἀπὸ τὸ σχολεῖον Ποταμοῦ καὶ συνεχίζεται πρὸς Ἀρωνιάδικα. Τὰ ἀπαιτούμενα σκῦρα κόπτονται ἀπὸ τοὺς παρὰ τὴν ὁδὸν Ἁγίας Πελαγίας βράχους, εἰς τρόπον ὥστε νὰ ἐπιτυγχάνεται ταυτοχρόνως καὶ ἡ διαπλάτυνσις τῆς ἐν λόγῳ ὁδοῦ.

Τέλος δαπάναις τοῦ ἰδίου Ταμείου θὰ κατασκευασθῇ τοῖχος εἰς τὸν δρόμον Βιαραδίκων — Μητάτων καὶ παρὰ τὴν βρύσην Μητάτων, καθότι ὁ παλαιὸς κατέστη ἑτοιμόρροπος καὶ ἀπειλεῖται ἡ διακοπὴ τῆς συγκοινωνίας.

Η ΟΔΟΣ ΦΡΑΤΣΙΩΝ

ΦΡΑΤΣΙΑ. Σεπτέμβριος. (Τοῦ ἀνταποκριτοῦ μας). — Πρωτοβουλίᾳ τοῦ προέδρου τῆς κοινότητος Φρατσίων κ. Γεωργίου Παυλάκη καὶ διὰ τῆς προσωπικῆς ἐργασίας τῶν κατοίκων, ἐπεσκευάσθη ὁ δρόμος Φρατσίων — Ξερσοβάλας ὁ ὁποῖος εἶχε περιέλθει εἰς ἀθλίαν κατάστασιν. Ἐρρίφθησαν νέα σκῦρα καθ' ὅλον τὸ μῆκος, ἐγένοντο ἄλλαι βελτιώσεις καὶ ὁ δρόμος ἔγινε καλύτερος ἀπὸ πρίν. Τὸ Ταμεῖον Ὁδοποιΐας, κατόπιν τῶν ὅσων ἐπέτυχεν ἡ κοινότης διὰ τῶν ἰδίων της δυνάμεων, διέθεσεν τὸν ὁδοστρωτῆρα καὶ ἐγένετο ἡ κυλίνδρωσις. Ὁ πρόεδρος κ. Παυλάκης ἀφ' ὅτου ἀνέλαβε τὰ καθήκοντά του, ἀναπτύσσει ἀξιέπαινον δρᾶσιν καὶ εἰς τοὺς λοιποὺς τομεῖς τοῦ κοινοτικοῦ ἐνδιαφέροντος καὶ ἀσφαλῶς ἐπὶ τῆς προσδρίας του ἡ κοινότης θὰ ἐπιτύχῃ πολλά.

Φ ρ α τ σ ι ώ τ η ς

Η ΑΝΕΓΕΡΣΙΣ ΤΟΥ ΝΕΟΥ ΔΙΔΑΚΤΗΡΙΟΥ ΛΕΙΒΑΔΙΟΥ ΜΕΓΑΛΗ ΔΩΡΕΑ ΤΟΥ κ. ΜΙΧΑΗΛ ΑΝΤ. ΣΙΜΙΤΕΚΟΛΟΥ

ΜΙΑ ΧΡΗΣΙΜΟΣ ΑΝΑΣΚΟΠΗΣΙΣ

Ἐπειδή, καθὼς γνωρίζουν οἱ πρωτεργάται τῆς ἀνεγέρσεως τοῦ νέου διδακτηρίου Λειβαδίου, ἔχομεν κάποιαν ἀνάμιξιν καὶ εἰς τὸ ἔργον αὐτό, καὶ διὰ νὰ δοθῇ ἡ δέουσα σημασία εἰς τὰς προσφορὰς ἑκάστου διὰ τὴν πρόοδον τοῦ τόπου, θεωροῦμεν χρήσιμον ὅπως ἐκθέσωμεν ἀπὸ τῆς στήλης αὐτῆς τὰ κυριώτερα ἐξ ὅσων γνωρίζομεν ἐν σχέσει μὲ τὸ ὑπὸ ἐκτέλεσιν ἔργον. Καὶ δή:

1ον) Ἀφ ἧς τὸ διδακτήριον Λειβαδίου ἐκρίθη παρὰ τῶν ἁρμοδίων μηχανικῶν ἑτοιμόρροπον ὁ τότε διευθυντὴς τοῦ σχολείου κ. Ἐμμανουήλ Σ. Καλλίγερος καὶ ὁ πρόεδρος τῆς κοινότητος Λειβαδίου κ. Πάνος Βρ. Κασιμάτης ἀπηύθυνον ἐπιστολὰς πρὸς τὸν μεχάλον εὐεργέτην τῆς νήσου καὶ παλαιὸν μαθητὴν τοῦ σχολείου κ. Μιχαὴλ Ἀντ. Σιμιτέκολον εἰς Νέαν Ὑόρκην ζητοῦντες τὴν βοήθειαν αὐτοῦ διὰ τὴν ἀνέγερσιν νέου διδακτηρίου, τὸ ὁποῖον ἐκτὸς τῆς ἀσφαλείας νὰ πληροῖ ἀκόμη καὶ ὅλας τὰς ἀπαιτήσεις τῆς συγχρόνου παιδαγωγικῆς.

2ον) Ὁ κ. Μιχαὴλ Σιμιτέκολος ἀπήντησεν πρὸς τοὺς ἀνωτέρω ὅτι θὰ ἐνδιαφερθῇ διὰ τὸ σχολεῖον τοῦ χωρίου του καὶ ὅτι τοῦτο πρέπει νὰ ἀνεγερθῇ ἐκ θεμελίων καὶ νὰ γίνῃ κατὰ πάντα τέλειον.

3ον) Ὁ κ. Μιχαὴλ Σιμιτέκολος ἀνέθεσεν εἰς μηχανικὸν καὶ ἐξεπόνησεν σχέδιον διὰ τὸ σχολεῖον Λειβαδίου τὸ ὁποῖον καὶ ἔστειλεν εἰς τὸν κ. Πάνον Κασιμάτην καὶ τὸν κ. Ἐμμ. Καλλίγερον. Τὸ σχέδιον τοῦτο δὲν πρόκειται νὰ ἐφαρμοσθῇ τώρα, καθ' ὅτι τὰ διδακτήρια ἀνεγείρονται ἐπὶ εἰδικῶν σχεδίων τοῦ Ὑπουργείου Παιδείας.

3ον) Πρὸ τριετίας, ὅτε εὑρίσκετο εἰς Ἀμερικὴν ὁ ἐν Σύδνεϋ τῆς Αὐστραλίας ἔγκριτος συμπατριώτης κ. Κοσμᾶς Ι. Καραβουσάνος ἐκ Λειβαδίου, ἰδιοκτήτης τοῦ κέντρου «Ἀθηναϊκὸν» προσεκλήθη οὗτος παρὰ τοῦ κ. Μιχαὴλ Σιμιτέκολου καὶ ἀφοῦ ἤκουσε τὰς ἀπόψεις τούτου διὰ τὴν ἀνέγερσιν νέου διδακτηρίου, συναπεφάσισαν νὰ ἐνεργήσουν ἐράνους πρὸς τὸν σκοπὸν αὐτόν. Ὁ κ. Καραβουσάνος νὰ ἐνεργήσῃ πρῶτος εἰς Αὐστραλίαν συγκροτῶν πρὸς τοῦτο ἐρανικὴν Ἐπιτροπὴν καὶ ἀμέσως ὁ κ. Σιμιτέκολος εἰς Ἀμερικήν, εὐθὺς ὡς θὰ εἰδοποιεῖτο ἀπὸ τὸν κ. Καραβουσάνον, ὥστε νὰ συμπληρώσῃ ἐξ Ἀμερικῆς ὅσα θὰ ὑπελείποντο ἀπὸ τὰς προσφορὰς τῆς Αὐστραλίας.

4ον) Κατὰ τὸ διάστημα τοῦτο τό ὁποῖον διέρρευσε μὲ ἀλληλογραφίαν καὶ συνεννοήσεις μεταξὺ τῶν δύο ἐκλεκτῶν Λειβαδιωτῶν Ἀμερικῆς καὶ Αὐστραλίας, οἱ παράγοντες τῆς Κοινότητος Λειβαδίου ὑπὸ τὴν ἀδήριτον πίεσιν τῆς πραγματικότητος, ἐφ' ὅσον τὰ παιδιὰ ἐμαθήτευον εἰς ἀκατάλληλα οἰκήματα, ἀνησυχήσαντες, πλήρως δικαιολογημένα, ἐστράφησαν πρὸς πᾶσαν κατεύθυνσιν διὰ νὰ εὕρουν βοήθειαν καὶ νὰ ἐπιταχύνουν τὴν ἀνέγερσιν τοῦ διδακτηρίου.

5) Μόλις ὁ κ. Κοσμᾶς Καραβουσάνος ἐπέστρεψεν εἰς τὴν Αὐστραλίαν καὶ ἀφοῦ ἐτακτοποίησεν τὰς σπουδαιοτέρας ἐπαγγελματικὰς ἐκκρεμότητας αἱ ὁποῖαι μοιραίως ἐδημιουργήθησαν ἐκ τῆς μακρᾶς ἀπουσίας του, ἦλθεν εἰς ἐπαφὴν καὶ συνεννόησιν μὲ τοὺς ἐκ Λειβαδίου καταγομένους συμπατριώτας τοῦ Σύδνεϋ, κατήρτισαν ἀπὸ κοινοῦ ἐρανικὴν ἐπιτροπὴν ἀπὸ ἐκλεκτοὺς Λειβαδίτας καὶ ἐζήτησαν ἀπὸ τὴν Αὐστραλιανὴν κυβέρνησιν τὴν ἄδειαν διενεργείας ἐράνων καὶ ἐξαγωγῆς τῶν ἐρανικῶν χρημάτων διὰ τὸ διδακτήριον Λειβαδίου.

6) Καθ' ὅλον τὸ διάστημα ἀφ' ἧς διεπιστώθη ἡ ἀνάγκη ἀνεγέρσεως νέου ἐκ θεμελίων διδακτηρίου, ὁ συνταξιοῦχος διδάσκαλος κ. Παναγιώτης Κασιμάτης ἢ Τζαμουρδῆς καθὼς καὶ πολλοὶ ἄλλοι συμπατριῶται ἐκ Λειβαδίου, ἔγραφον εἰς τοὺς ἐν Αὐστραλίᾳ συγγενεῖς των νὰ βοηθήσουν ὅσον δύνανται, ὥστε τὸ χωρὶς ὀνομαστὸν Λειβάδιον νὰ ἀποκτήσῃ τὸ σχολεῖον του.

7) Κατεχωρήθησαν εἰς τὴν ἐφημερίδα μας διάφορα δημοσιεύματα καὶ ἐτονίσθη κατ' ἐπανάληψιν ἡ ἀνάγκη ἀνεγέρσεως νέου διδακτηρίου.

8) Τοὺς πρώτους μῆνας τρέχοντος ἔτους 1957, καὶ εὐθὺς ὡς ἡ Αὐστραλιανὴ Κυβέρνησις ἐχορήγησεν εἰς τὴν Ἐρανικὴν Ἐπιτροπὴν Αὐστραλίας τὴν ἄδειαν τοῦ ἐράνου, ἤνοιξεν οὗτος εἰς Σύδνεϋ καὶ ἐξακολουθεῖ ἐστάλη δὲ ἤδη καὶ τὸ πρῶτον ποσὸν, τοὺς ἐρανοδότας τοῦ ὁποίου ἐδημοσιεύσαμεν εἰς τὸ προηγούμενον φύλλον.

9) Ὁ κ. Μιχαὴλ Σιμιτέκολος, εἰς ἐκπλήρωσιν τῆς συνεννοήσεώς του μετὰ τοῦ κ. Καραβουσάνου εἰδοποιήθη περὶ τῆς πορείας τοῦ ἐν Αὐστραλίᾳ ἐράνου τὴν 8ην Αὐγούστου τρέχοντος ἔτους.

10) Ἀμέσως ὁ κ. Σιμιτέκολος ἤνοιξεν ἔρανον εἰς τὴν Ἀμερικὴν διὰ τὸ διδακτήριον Λειβαδίου, καταθέσας πρῶτος τὴν εἰσφοράν του, γενναίαν, ὅπως γενναῖος εἶναι εἰς ὅλα του, ἐκ ποσοῦ χιλίων (1.000) δολλαρίων.

11) Οὐδεὶς κάτοικος τῆς περιφερείας Λειβαδίου, εἴτε εἰς τὰ Κύθηρα εὑρισκόμενος, εἴτε εἰς τὴν Αὐστραλίαν, εἴτε εἰς τὴν Ἀμερικὴν ἀπέμεινεν ἀδιάφορος διὰ τὴν τύχην τοῦ σχολείου του. Τοὐναντίον πάντες φιλοτιμοῦνται νὰ φανοῦν πλέον γενναιόδωροι, ὥστε τὸ διδακτήριον νὰ περατωθῇ τὸ ταχύτερον. Αὐτὸ εἶναι μία δι-απίστωσις ἡ ὁποία τιμᾷ πράγματι τοὺς ἀγαπητοὺς Λειβαδίτας καὶ τοὺς ἀναδεικνύει ὡς ὑποδείγματα δι' ὅλον τὸ νησί. Ἀπὸ τὰς ἑκάστοτε σχολικὰς ἐφορίας, τοῦ ἑκάστοτε διευθυντοῦ τοῦ σχολείου, τῆς Κοινοτικῆς ἀρχῆς, μέχρι τοῦ τελευταίου Λειβαδίτου, ὅλοι ἔπραξαν καὶ ἐξακολουθοῦν νὰ πράττουν τὸ καθῆκον των. Εἶναι ἄξιοι συγχαρητηρίων.

Τέλος ἔχομεν νὰ προσθέσωμεν ὅτι ἡ Ἐπιτροπὴ ἀνοικοδομήσεως τοῦ διδακτηρίου Λειβαδίου ἀποτελουμένη ἀπὸ τοὺς ἐκλεκτοὺς συμπατριώτας κ.κ. Παναγιώτην Ἰω. Κασιμάτην Ἰωάννην Α. Σιμιτέκολον, Παναγιώτην Βρ. Κασιμάτην καὶ Ἐμμανουὴλ Ι. Καλλίγερον ἀναπτύσσει ἀξιέπαινον δρᾶσιν πρὸς ἐκτέλεσιν τοῦ σκοποῦ της καὶ εἶναι ἀξία ἀπεριορίστου ἐμπιστοσύνης.

Ο ΕΡΑΝΟΣ ΕΙΣ ΛΕΙΒΑΔΙ

Ἐκτὸς τῆς προσωπικῆς ἐργασίας προσέφερον, διὰ τὴν ἀνέγερσιν δημοτικοῦ σχολείου εἰς Λειβάδι, τὰ ἑξῆς ποσὰ εἰς δραχμάς:

Α. Ι. Βικέτος, ταγματάρχης, 1000. Ἀθανάσιος Γαβριὴλ Χάρος 1000 καὶ ἀντὶ ἄρτων κλπ. εἰς τὴν κηδείαν τοῦ πατρός του ἑτέρας 1000. Ν. Σ. Γιαννιώτης 1000. Ι. Α. Σεμιτέκολος 500. Π. Β. Κασιμάτης, μηχανικός, 500. Ἐμ. Ι. Καλλίγερος 500. Κοσμ. Α. Λουράντος 500. Θ. Β. Κασιμάτης 500, Π. Β. Κασιμάτης, ἔμπορος, 400, Π. Δ. Κασιμάτης 300, Γ. Ε. Σάμιος 300. Κ. Β. Κασιμάτης 300. Ἐμμ. Λουράντος, ἱερεύς, 250. Π. Ι. Βάρδας 200. Ι. Ε. Τραβασάρος 200. Βολ. Ν. Κασιμάτης 200. Γ. Βρ. Κασιμάτης 200. Γ. Α. Τραβασάρος 200, Ἰω. Λ. Λευθέρης 200. Ἐμ. Ν. Τζάνες 200. Ἐμ. Γ. Λουράντος 200. Ι. Γ. Κασιμάτης 100. Ι. Ἐμ. Λουράντος 100. Ἐμ. Γ. Βάρδας 100. Ἀντ. Βρ. Τζάννες 100. Μαρίκα Π. Πετροχείλου 100. Π. Ι. Κασιμάτης 500. Γ. Ν. Σάμιος 500. Γ. Λευθέρης, ἰατρός, 500. Π. Βρ. Κασιμάτης 500. Π. Ἰω. Γιαννιώτης 500. Ν. Ἀρτ. Καλλίγερος 300. Ε. Π. Καραβουσᾶνος 300. Σ. Ι. Κασιμάτης 300. Ἀνώνυμος 300. Π. Γ. Βάρδας 200. Ἀντ. Ι. Καλλίγερος 200. Ν. Χρ. Βάρδας 200. Βικ. Ν. Κασιμάτης 200. Ἀντ. Γ. Βάρδας 200. Π. Πέτρ. Κασιμάτης 200. Ἑλένη Θ. Τραβασάρου 200. Ἐμμαν. Χρ. Βάρδας 150. Ἀνδρ. Λ. Φατσέας 100. Γ. Παῦλ. Κασιμάτης 100. Γ. Π. Κασιμάτης 100. Ε. Θ. Τραβασάρος 100. Κ. Δ. Φατσέας 100. Φραγκ. Π. Λουράντος 100. Διαμάντα Γ. Τριάρχη 50. Νικόλ. Χάρος 50. Ἑλένη Φραγκ. Λουράντου 50. Πέτρος Νικ. Κασιμάτης 50. Γ. Α. Φατσέας 20.

Κατὰ τὴν τελετὴν τῆς θεμελιώσεως προσέφεραν ἐπίσης τὰ κάτωθι ποσά:

Ὁ Σεβ. Μητροπολίτης Κυθήρων κ. Μελέτιος δρχ. 500, ὁ Σεβ. Μητροπολίτης Τριφυλλίας κ. Δαμασκηνὸς δρχ. 500, ὁ ὑφυπουργὸς τῶν Οἰκονομικῶν κ. Δ. Ἀλιπράντης δρχ. 500, ὁ βουλευτὴς κ. Ἰωάν. Ὀρφανὸς δρχ. 1000, ἡ Κα Αἰκατερίνη Ἰω. Ὀρφανοῦ δρ. 500, ὁ κ. Π. Κασιμάτης (ἐπιθ. σχολ. Γορτυνίας) δρχ. 500, ὁ κ. Π. Γ. Λευθέρης ἢ Κατελοῦζος δρ. 1000 καὶ ὁ κ. Π. Ε. Καλλίγερος δρχ. 300.

Ἤτοι σύνολον δρχ. 21.020.

Ὁμοίως προσέφερον εἰς ἔλαιον ὁκάδας:

Ν. Α. Λουρόντος 12, Ἀγγελικούλα Ἀνδρ. Μαρσέλου 10, Κυριακούλα Θεοδ. Τζάννε 5, Σταῦρος Τζάννες 5, Σοφία Ἰω. Κασιμάτη 3, Π. Βρ. Κασιμάτης 10, Γεώργιος Βρ. Τζάννες 6, Φραγκ. Παναγ. Καλλίγερος 5 καὶ ἀδελφαὶ Γεωργ. Γιαννιώτη 5. Ἤτοι σύνολον ὁκ. 61.

Καὶ ὁ ἔρανος συνεχίζεται.

Ο ΛΟΓΟΣ ΤΟΥ κ. Π. ΚΑΣΙΜΑΤΗ

Κατὰ τὴν τελετὴν τῆς θεμελιώσεως τοῦ Δημοτικοῦ Σχολείου Λιβαδίου, ὁ Πρόεδρος τῆς Κοινότητος κ. Πάνος Βρ. Κασιμάτης εἶπε τὰ ἑξῆς:

«Σεβασμιώτατοι, κ. Ὑπουργέ, κ. Βουλευτά,

»Τυγχάνει γνωστὸν ὅτι ἡ προοδευτικὴ Κοινότης Λιβαδίου, τῆς ὁποίας ἔχω τὴν τιμὴν νὰ προΐσταμαι στερεῖται δημοσίου διδακτηρίου ἀπὸ 4 καὶ πλέον ἐτῶν τοῦ ὑπάρχοντος κριθέντος παρὰ τῆς Τεχνικῆς Ὑπηρεσίας τοῦ Ὑπουργείου Παιδείας ἀκαταλλήλου καὶ ἐπιμορρόπου. Ἔκτοτε οἱ μαθηταὶ τῆς Κοινότητος ἤκουον τὰς παραδόσεις εἰς ἰδιωτικὰ οἰκήματα, εὐγενῶς προσφερόμενα παρὰ τῶν ἰδιοκτητῶν, πλὴν ὅμως ἀκατάλληλα καὶ ἀνθυγιεινά. Ἀλλεπαλλήλους ὑπεβάλαμεν εἰς τὸ Σεβαστὸν Ὑπουργεῖον Παιδείας καὶ Θρησκευμάτων ἀναφορὰς, πρὸς πάντας τοὺς ἁρμοδίους, ὡς καὶ εἰς τοὺς βουλευτὰς τῆς ἐκλογικῆς περιφερείας Πειραιῶς καὶ Νήσων εἰς ἣν ἀνήκομεν, ἀλλὰ στερεοτύπως μᾶς ἐδίδετο ἡ ἀπάντησις:

«Ἀρχίσατε σεῖς πρῶτοι τὴν οἰκοδομήν καί, προχωρήσατε ὅσον ἠμπορεῖτε καὶ ἀκολούθως θὰ σᾶς ἐνισχύσωμεν».

»Ἀλλὰ πῶς νὰ ἀπ.διθῶμεν εἰς τὴν ἀνοικοδόμησιν ἑνὸς τόσον μεγάλου ἔργου διὰ τὴν Κοινότητά μας ἀφοῦ δὲν ὑπῆρχεν εἰς τὸ Ταμεῖον μας οὔτε μία δραχμή' Καὶ τότε ἀπηυθύνθημεν εἰς τοὺς συνδημότας μας τῆς Ἀμερικῆς καὶ τῆς Αὐστραλίας, δεδομένου ὅτι ἡ κατάστασις εἶχεν ἀποβῆ δραματική, καὶ διὰ τοὺς μαθητὰς καὶ τὸν διδάσκαλον, περιφερομένους δι-κῶς λαγωῶν ἀπὸ οἰκήματος εἰς οἴκημα, ἀκατάλληλα, ὡς καὶ ἀτωτέρω ἐτόνισα, ἀλλὰ καὶ αὐτοὶ παρ' ὅλην τὴν καλὴν των διάθεσιν νὰ βοηθήσουν ὅπως ἀποκτήσῃ τὸ χωριὸ τῆς γειτνιάσεώς των νέον διδακτήριον, ἐζήτησαν (καὶ νομίζω δικαίως) νὰ ἴδ.υν πρῶτο πόρον τὸ Κράτος, τὸ ὁποῖον ἔχει τὴν φροντίδα καὶ τὴν μέριμναν πρὸς παροχὴν τῆς κατωτέρας Παιδείας εἰς τοὺς Ἑλληνόπαιδας δωρεάν. Καὶ πάλιν, ὅμως, ἐδόθη ἡ στερεότυπος ἀπάντησις:

«Ἀρχίσατε σεῖς πρῶτοι».

»Πρὸ τοῦ τραγικοῦ ἀδιεξόδου συνετήθη μία ἐπιτροπὴ ἀνοικοδομήσεως, ἡ ὁποία ἀπεφάσισεν ἐκ τῶν ἐνόντων τὴν κατεδάφισιν τοῦ ἑτοιμορρόπου παλαιοῦ σχολείου καὶ τὴν ἀνοικοδόμησιν νέου. Ἡ ἐπιτροπὴ ἤρχισε τὴν ἐργασίαν στηριζομένη εἰς τὰς ἰδίας της δυνάμεις, εἰς τὴν ἀμέριστον συνδρομὴν τῶν δημοτῶν τῆς Κοινότητος, εἰς προσωπικὴν ἐργασίαν καὶ χρηματικὰς βωριὰς καὶ εἰς τὴν ὑπόσχεσιν κυρίως τῶν ἀποδήμων τέκνων της ὅτι θὰ ἐνισχύσουν κατὰ δύναμιν τὸ ἔργον ἀφοῦ τὸ Κράτος ἀδιαφορεῖ.

»Κοπιάσαμε εἰς τὴν εὐχάριστον θέσιν νὰ ἴδωμεν σήμερον θεμελιούμενον τὸ νέον σχολεῖον μας μὲ τὰς εὐλογίας τῆς Ἐκκλησίας παρισταμένου ὡς ἀντιπροσώπου τῆς Κυβερνήσεως τοῦ κ. ἐπὶ τῶν Οἰκονομικῶν Ὑφυπουργοῦ. Θεμελιοῦται ὅμως σήμερον τὸ διδακτήριόν μας καί, τὸ τονίζω τοῦτο ἰδιαιτέρως, χάρις εἰς τὴν ἀγάπην καὶ τὴν φιλοπατρίαν τῶν ἀποδήμων τέκνων τῆς Κοινότητός μας, τὰ ὁποῖα μόλις χθὲς μᾶς ἀπέστειλαν 812 λίρας Ἀγγλίας.

»Διὰ τὴν ἀποπεράτωσιν, ὅμως, τοῦ ἔργου ἀπαιτοῦνται 4 φορὲς 812 λίραι Ἀγγλίας, αἱ ὁποῖαι ὅσον καλὴ διάθεσις καὶ ἂν ὑπάρχῃ εἶναι ἀδύνατον νὰ ἐξευρεθοῦν.

»Ἀλλὰ τώρα ἀρχίσαμε ἡμεῖς πρῶτοι καὶ θὰ προχωρήσωμεν ἐφ' ὅσον θὰ ἔχωμεν χρήματα.

Ἡ ἀπαίτησις τοῦ Σεβαστοῦ Ὑπουργείου Παιδείας καὶ Θρησκευμάτων ἱκανοποιήθη καὶ θὰ περιμένωμεν νὰ ἴδωμεν τὰς διαθέσεις του, ἀφοῦ βεβαίως ἐξακριβώσῃ καὶ ἀκολούθως ἐκτιμήσῃ τὴν ἰδικήν μας συμβολήν, ἡ ὁποία νομίζω ὑπερέβη τὰ ὅρια τῶν δυνάμεών μας κατασπάσα θυσίαν χάριν τῆς φιλτάτης πατρίδος.

»Ποιοῦμαι ἔκκλησιν θερμὴν πρὸς τὸν παριστάμενον Ὑφυπουργὸν τῶν Οἰκονομικῶν, εἰς τὸν ὁποῖον ἔλαχεν ἡ τιμὴ νὰ καταθέσῃ τὸν θεμέλιον λίθον τοῦ διδακτηρίου μας, ὅπως ἀσκήσῃ πίεσιν ἐπὶ τοῦ Ὑπουργείου Παιδείας, ἵνα ἔλθῃ ἀρωγὸν καὶ, ἴδωμεν τὸ σχολεῖον μας λήγοντος τοῦ 1958 ἕτοιμον νὰ δεχθῇ τοὺς μαθητὰς τῆς Κοινότητός μας.

Λαὲ τοῦ Λειβαδίου.

»Κατὰ τὴν ἱερὰν αὐτὴν στιγμὴν σὲ παρακαλῶ νὰ στρέψης εὐγνώμονα τὴν σκέψιν πρὸς τὰ ἀπόδημα τέκνα σου, εἰς τὴν ἀγάπην καὶ φιλοπατρίαν, τῶν ὁποίων ὀφείλομεν τὴν παροῦσαν τελετὴν τῆς θεμελιώσεως τοῦ νέου διδακτηρίου Λειβαδίου καί, σὲ καλῶ νὰ εἶσαι ἕτοιμος διὰ νέας θυσίας ὑπὲρ τοῦ σχολείουμας, ἂν χρειασθοῦν καὶ νὰ δώσῃς μάθημα σκληρὸν εἰς ὅσους σταθοῦν ἐμπόδιον ἢ ἀδιαφορήσουν διὰ τὴν ἀποπεράτωσιν τοῦ διδακτηρίου μας, τὸ ὁποῖον θέλομεν περιλαμπρύνει ὅσον περίλαμπρος, Ἑλληνοπρεπὴς καί, Ἐθνικὴ εἶναι ἡ πρᾶξις ἐκείνων ποὺ τὸ θεμελιώνουν σήμερον μὲ τὸν τίμιον ἱδρῶτα των ἀπὸ τὴν μακρυνὴν ξενητειάν.

»Εὐχαριστοῦμεν θερμῶς καὶ ἐκείνους καί, Ὑμᾶς ὅσοι παρίστασθε εἰς τὴν συγκινητικὴν αὐτὴν τελετήν».

ΕΡΩΤΗΣΙΣ ΠΡΟΣ ΤΗΝ ΒΟΥΛΗΝ ΤΟΥ κ. ΕΜΜ. ΣΚΟΡΔΙΛΗ ΔΙΑ ΤΗΝ ΠΑΡΟΧΗΝ ΣΥΝΤΑΞΕΩΣ ΕΙΣ ΤΟΥΣ ΑΓΡΟΤΑΣ

Παρὰ τοῦ Βουλευτοῦ Πειραιῶς καὶ Νήσων κ. Ἐμμ. Σκορδίλη κατετέθη εἰς τὴν Βουλὴν καὶ πρὸς τοὺς Ὑπουργοὺς Γεωργίας καὶ Ἐσωτερικῶν ἐρώτησις, σχετικῶς μὲ τὴν παροχὴν συντάξεως εἰς τοὺς ἀγρότας. Ἡ ἐρώτησις τοῦ κ. Σκορδίλη ἔχει ὡς ἑξῆς:

«Ὁ ἀγροτικὸς κόσμος ἀποτελεῖ τὴν πολυπληθεστέραν μερίδα τοῦ Ἑλληνικοῦ λαοῦ. Δι' αὐτὸ πᾶν μέτρον, τὸ ὁποῖον λαμβάνεται καὶ συντελεῖ εἰς τὴν ἐξύψωσιν τοῦ βιοτικοῦ καὶ πολιτιστικοῦ των ἐπιπέδου, ἀντανακλᾶ ἄμεσα ἐπωφελῆ ἀποτελέσματα δι' ὁλόκληρον τὴν χώραν»

(Ἀπὸ τὴν 15θήμερον ἔκδοσιν τοῦ Ὑπουργείου Προεδρίας Κυβερνήσεως). Οὐδεὶς διαφωνεῖ ἐπὶ τῶν ἀνωτέρω. Θέμα, ὅμως, ἀπασχολοῦν τοὺς ἀγρότας μας - τὴν σπονδυλικὴν στήλην τοῦ πληθυσμοῦ τῆς χώρας - εἶναι, ἀναμφισβητήτως, καὶ ἡ ἀσφάλισίς των, εἰς τρόπον ὥστε νὰ δύνανται νὰ λάβωσι καὶ αὐτοί, ὅταν ἀποσύρωνται τοῦ σκληροῦ ἐπαγγέλματος, λόγω ἀσθενείας ἢ γήρατος μίαν μικρὰν σύνταξιν, διὰ νὰ ἀντιμετωπίσουν, τὴν ἀσθένειαν καὶ τὰ γηρατεῖα ἀφ' ἑνὸς καί νὰ μὴ γίνωνται βάρος εἰς τοὺς δικούς των ἀφ' ἑτέρου.

Τὸ αἴτημα τῆς «ἀσφαλίσεως, διὰ τὴν ὁποίαν εὐχαρίστως προσφέρονται εἰς τὴν καταβολὴν τῶν εἰσφορῶν, μοῦ ὑποβάλλεται εἰς κάθε περιοδείαν μου εἰς τὰς ἀγροτικὰς περιοχὰς Τροιζηνίας καὶ Μεθάνων καί εἶναι δικαιότατον. Εἶναι ἐπιτακτικὴ ἀνάγκη νὰ γίνῃ τοῦτο. Ἐρωτῶ τοὺς ἀξιότιμους κ.κ. Ὑπουργοὺς Γεωργίας καί Ἐσωτερικῶν καὶ παρακαλῶ νὰ πληροφορήσουν τὸ Σῶμα, ἐὰν ἀντιμετωπίζεται τὸ θέμα τῆς ἀσφαλίσεως τῶν ἀγροτῶν μας».

ΕΜΜΑΝΟΥΗΛ ΣΚΟΡΔΙΛΗΣ
Βουλευτὴς Πειραιῶς καί Νήσων

Η ΕΟΡΤΗ ΤΟΥ ΑΓΙΟΥ ΦΑΝΟΥΡΙΟΥ ΕΙΣ ΦΡΑΤΣΙΑ

ΦΡΑΤΣΙΑ Αὔγουστος (Τοῦ ἀνταποκριτοῦ μας). Τὴν 27ην τρ. ἑορτὴν τοῦ Ἁγίου Φανουρίου, ἐπανηγύρισεν μεγαλοπρεπῶς, ὁ ὁμώνυμος ἱερὸς ναὸς τοῦ χωρίου μας. Πολλοὶ φιλόθρησκοι προσῆλθον καί ἀπὸ τὰ λοιπὰ χωρία τῆς νήσου καὶ ἡ θεία λειτουργία μετ' ἀρτοκλασίας, ἐτελέσθη ἐνώπιον πυκνοτάτου ἐκκλησιάσματος.

Ἔπειτα ἀπὸ τὴν θείαν λειτουργίαν ὡμίλησεν πρὸς τὸ συγκεντρωθὲν πλῆθος ὁ πρώην βουλευλευτὴς Πειραιῶς καὶ Νήσων κ. Τζατζάνης. Ἀκολούθως οἱ ἐκ τῶν διαφόρων χωρίων ἐλθόντες ἐορτασταὶ διεσκορπίσθησαν εἰς τὰ φιλόξενα σπίτια τῶν Φρατσιωτῶν ὅπου καὶ ἔτυχον μεγάλης φιλοξενίας. Τὸ βράδυ τῆς αὐτῆς ἡμέρας ἐδόθη χορὸς εἰς τὴν Λέσχην Φρατσίων ὑπὸ τοὺς ἤχους τῆς ὀρχήστρας Τσαγγαρελλέττου, ὁ ὁποῖος ἐτραγούδησε ὡραίους ἐπικαίρους ἀσματίχους, ὅταν τὸν χορὸν ἔσυρε ὁ ἐξ Αὐστραλίας ἀφιχθεὶς νεαρὸς συμπατριώτης κ. Μάρκος Θ. Πετρόχειλος. Κατὰ τὰ διαλείμματα τοῦ χοροῦ ἐτραγούδησαν ἐπίσης ὡραιότατα αἱ δεσποινίδες Πέρου Παυλάκη καί Ἑλένη Νοταρᾶ. Ἰδιαιτέρως συνεκίνησαν τοὺς γλεντιστὰς τῆς ἐραδυᾶς ὁ ἐνθουσιασμὸς τὸν ὁποῖον ἐξεδήλωσεν ὁμιλήσας ἀπὸ τοῦ μεγαφώνου, ὁ γηραιὸς πολίτης καὶ ἀγρότης κ. Μάρκος Θ. Πετρόχειλος διὰ τὴν ἄφιξιν τοῦ ἐγγονοῦ του Μάρκου Θ. Πετροχείλου ἐκ Μπάντεμπεργκ τῆς Αὐστραλίας.

ΟΝΟΜΑΣΤΗΡΙΑ

Τὴν ἰδίαν ἡμέραν ἐόρταστο καὶ τὴν ὀνομαστικὴν ἑορτὴν τοῦ υἱοῦ του Φανουρίου, ὁ καλόκαρδος συμπατριώτης κ. Παναγιώτης Ρούσσης.

Καθ' ὅλην τὴν ἡμέραν ἐδέχετο τοὺς οἰκογενειακούς του φίλους ποὺ ἤρχοντο νὰ εὐχηθοῦν. Τὸ ἀπόγευμα ἤρχισε τὸ οἰκογενειακὸν γλέντι μὲ τραγούδια καὶ βιολιά καὶ τὸ βράδυ παρέθεσεν πλούσιον γεῦμα εἰς πολυαρίθμους προσκεκλημένους.

Πρὸς τὸν φίλον κ. Ραῖσην καὶ πρὸς ὅλους τοὺς φιλόξενους Φρατσιώτες, εὔχομαι καὶ τοῦ χρόνου νὰ γλεντήσουν μὲ ὑγείαν καὶ χαράν.

ΦΡΑΤΣΙΩΤΗΣ

Ο ΓΑΒΡΙΗΛ ΧΑΡΟΣ ΑΠΕΘΑΝΕΝ

(Συνέχεια ἐκ τῆς 1ης σελίδος)

λη εἰς τὸν ἱερὸν ναὸν τῆς Κοντελεταῦς. Προέστη ὁ Σεβασμιώτατος Μητροπολίτης μας καὶ ἔλαβον μέρος 10 ἱερεῖς. Ὅλα τὰ αὐτοκίνητα τοῦ νησιοῦ εἶχον τεθῆ εἰς κίνησιν διὰ νὰ μεταφέρουν τοὺς πολυαρίθμους φίλους τοῦ μεταστάντος ἀπὸ ὅλα τὰ σημεῖα τῶν Κυθήρων. Ἐπὶ τῆς