ΑΘΗΝΑΙ
31 Δεκεμβρίου 1956
ΠΕΡΙΟΔΟΣ Β'.
Ἔτος 20ον - Ἀριθ. 196

ΚΥΘΗΡΑΪΚΗ ΔΡΑΣΙΣ

ΑΝΕΞΑΡΤΗΤΟΣ ΕΦΗΜΕΡΙΣ - ΟΡΓΑΝΟΝ ΤΟΥ ΚΥΘΗΡΑΪΚΟΥ ΛΑΟΥ

ΙΔΙΟΚΤΗΤΗΣ - ΔΙΕΥΘΥΝΤΗΣ
ΙΩΑΝΝΗΣ Σ. ΚΑΣΙΜΑΤΗΣ
Ἀκαδημίας 71β — Τηλέφ. 25-166
ΑΘΗΝΑΙ
ΔΙΑΧΕΙΡΙΣΤΗΣ
Ν. ΖΑΝΤΙΩΤΗΣ
Γ' Σεπτεμβρίου 16

ΤΟ ΠΡΩΤΟΝ ΒΗΜΑ

Τοῦ κ. ΕΜΜ. Σ. ΜΕΓΑΛΟΟΙΚΟΝΟΜΟΥ, Προέδρου τοῦ Οἰκοδομικοῦ Συνεταιρισμοῦ Κυθηρίων

Ἡ 26η Νοεμβρίου 1956 ἡμέρα ὑπογραφῆς τοῦ προσυμφώνου ἀγορᾶς ἐκτάσεως πρὸς ἵδρυσιν οἰκισμοῦ τῶν Κυθηρίων δέον νὰ θεωρηθῇ ἱστορικὴ ἀφετηρία δι' ἓν καλλίτερον μέλλον διὰ τὰς ἐπερχομένας γενεὰς τῆς ἐν Ἀθήναις καὶ Πειραιεῖ παροικίας μας.

Εἶναι ἡ ἡμέρα ποὺ περίμεναν ἀπὸ χρόνια οἱ Κυθήριοι νὰ πραγματοποιήσουν τὴν ὡραίαν καὶ εὐγενῆ ἐπιθυμίαν των ν' ἀποκτήσουν ἰδικόν των οἰκισμὸν καὶ συνεχίζοντες καὶ διαφυλάττοντες τὰ πατροπαράδοτα νὰ παραδίδουν εἰς τὰς ἑκάστοτε ἐπερχομένας γενεὰς ἱερὰς παρακαταθήκας τῶν γεννητόρων των, μὲ τὰ ἄγνα καὶ ὡραῖα ἤθη καὶ ἔθιμα τῆς ἰδιαιτέρας των πατρίδος.

Ἡ τιμὴ ἀνήκει εἰς ὅλους ἐκείνους οἱ ὁποῖοι ἐπίστευσαν καὶ πιστεύουν εἰς τὴν προσπάθειαν ταύτην, εἰς τοὺς πρωτοπόρους, ποὺ μὲ θάρρος καὶ συνοχὴν ἠκολούθησαν, τὴν προσπάθειαν ταύτην, κλείοντας τὰ ὦτα εἰς τὰς σειρήνας ποὺ προσεπάθησαν μὲ παντοίας κακοβούλους διαδόσεις νὰ ἐνσπείρουν ζιζάνια μεταξὺ τῶν συμπατριωτῶν μὲ ἀπώτερον σκοπὸν τὴν διάλυσιν τοῦ Συνεταιρισμοῦ καὶ συνεπῶς τὴν ματαίωσιν τοῦ ἐπιδιωκομένου σκοποῦ.

Εἰς τὴν κακόβουλον ταύτην προσπάθειαν οἱ Συμπατριῶται—Συνεταῖροι διὰ τῆς ἠθικῆς καὶ ὑλικῆς των δυνάμεως ἔδωσαν τὴν ἀπάντησιν.

Ἡ ἀθρόα συμμετοχὴ καὶ συμπαράστασίς των ἔδωσαν ὀντότητα καὶ δύναμιν εἰς τὸν Συνεταιρισμὸν ὅστις βαίνει γοργῶς πρὸς ὁλοκλήρωσιν τοῦ ἀναληφθέντος ἔργου.

Ἡ ὁδὸς βεβαίως δὲν εἶναι στρωμένη μὲ ρόδα. Ἀλλ' ὅπως καὶ εἰς τὸ παρελθὸν ἡ Διοίκησις, μὲ τὴν βοήθειαν τῆς προστάτιδός μας «Παναγίας Μυρτιδιωτίσσης, παρέκαμψεν πλείστας ὅσας δυσχερείας διὰ νὰ πραγματοποιήσῃ τὸ πρῶτον βῆμα, ἔτσι καὶ εἰς τὸ μέλλον θέλει ὑπερπηδήσῃ τὰ τυχὸν παρουσιαζόμενα ἐμπόδια καὶ μὲ τὸν αὐτὸν ζῆλον, ἐπιμονὴν καὶ πίστιν, θὰ ἐργασθῇ διὰ νὰ φθάσῃ εἰς τὸ ποθούμενον τέρμα τοῦ δυσκόλου καὶ μεγάλου ἔργου, ποὺ τοῦ ἐνεπιστεύθησαν οἱ συμπατριῶται μέλη τοῦ Συνεταιρισμοῦ.

Γνωστὸν τυγχάνει ὅτι μεταπολεμικῶς ἕνα μεγάλο θέμα, μεταξὺ ἄλλων ποὺ ἀπασχολεῖ πολὺν κόσμον καὶ πρὸ παντὸς τοὺς οἰκογενειάρχας, εἶναι καὶ ἡ ἀνάγκη ἀποκτήσεως ἰδιοκτήτου στέγης μὲ χαμηλὸν κόστος.

Διὰ τῆς ἱδρύσεως τοῦ Συνεταιρισμοῦ μας δίδεται ἡ εὐκαιρία πραγματοποιήσεως τῆς ἐπιθυμίας των ταύτης, ὄχι μόνον διὰ τὴν ἀπόκτησιν οἰκοπέδου, ἀλλὰ καὶ τὴν ἐξασφάλισιν μέσων οἰκοδομήσεώς του ὡς προβλέπει τὸ καταστατικὸν τοῦ Συνεταιρισμοῦ.

Ὑπὸ τὰς σημερινὰς οἰκονομικὰς συνθήκας μόνον διὰ τῆς ἐπικρατήσεως τοῦ Συνεταιριστικοῦ πνεύματος εἶναι δυνατὴ ἡ πραγματοποίησις μεγάλων ἔργων πρὸς ὄφελος καὶ τῶν ἀτόμων καὶ τοῦ συνόλου. Ὅπου τοῦτο ἐφηρμόσθη μὲ εἰλικρίνειαν καὶ κατανόησιν ἀπέδωσεν πλούσια ἀγαθά.

Ὁ Κυθήριος εἰς οἱονδήποτε σημεῖον τῆς γῆς εὑρίσκεται, μὲ τὴν ἐργατικότητα καὶ τὴν φιλοπονίαν ἥτις τὸν διακρίνει προοδεύει καὶ τιμᾶ τὸ Κυθηραϊκὸν ὄνομα. Μὲ τὸ συνεταιριστικὸν πνεῦμα θὰ φθάσῃ ταχύτερον εἰς τὸ τέρμα τῶν ἐπιδιωκομένων σκοπῶν καὶ θὰ θαυμαστουργήσῃ.

Οἱ σχόντες τὴν πρωτεβουλίαν τῆς ἱδρύσεως τοῦ Οἰκοδομικοῦ Συνεταιρισμοῦ τῶν Κυθηρίων, εἰς δύο τινὰ κυρίως ἀπέβλεψαν. Πρῶτον, εἰς τὴν ἱκανοποίησιν τῆς ἐπιθυμίας πολλῶν συμπατριωτῶν ν' ἀποκτήσουν στέγην μὲ μικρὸν κόστος ἐντὸς βραχέος χρονικοῦ διαστήματος. Δεύτερον, διὰ τῆς ἱδρύσεως τοῦ ἀμιγοῦς τούτου Κυθηραϊκοῦ οἰκισμοῦ νὰ ἐξυπηρετήσουν καὶ τὴν ἰδιαιτέραν των πατρίδα, διὰ τῆς καταναλώσεως τῶν ἐξαγομένων ἐκ τῆς νήσου προϊόντων. Παραλλήλως, ἡ ἀνέγερσις τοῦ οἰκισμοῦ θὰ συσφίξῃ στενῶς τὰς σχέσεις μεταξὺ τῶν ἐν Ἀθήναις καὶ Πειραιεῖ Κυθηρίων καὶ θὰ τονώσῃ τὸν τουρισμὸν τῆς νήσου διὰ τῆς διοργανώσεως συχνῶν ἐκδρομῶν εἰς Κύθηρα.

Ἡ ἐπιλογὴ τῆς περιοχῆς ἐγένετο μεταξὺ δεκαπεντάδος ὑποδειχθεισῶν τοιούτων, ἐπελέγη δὲ αὕτη διότι πληροῖ τὰς προϋποθέσεις διὰ τὴν οἰκιστικὴν ἐγκατάστασιν τῶν συμπατριωτῶν.

Διὰ τοῦ ὑπογραφέντος προσυμφώνου προαγορᾶς ἐξησφαλίσθη ἡ ἀπαιτουμένη ἔκτασις τόσον διὰ τὰ μέχρι τοῦδε ἐγγεγραμμένα μέλη ὅσον καὶ διὰ νέα τοιαῦτα ἐπιθυμοῦντα νὰ συμμετάσχουν εἰς τὸν Συνεταιρισμόν μας.

Ἡ προαγορασθεῖσα ἔκτασις ἐν Ἀλίμῳ τῆς Κοινότητος Καλαμακίου, πληροῖ πάντας τοὺς ὅρους ἱδρύσεως ἑνὸς προτύπου καὶ συγχρόνου οἰκισμοῦ, εὑρίσκεται εἰς ἐξαιρετικὴν τοποθεσίαν τῆς Ἀττικῆς, πλησίον τῶν δύο πόλεων, τῶν Ἀθηνῶν καὶ Πειραιῶς, συνδυάζει βουνὸ καὶ θάλασσα μὲ συγκοινωνίαν ταχυτικωτάτην διὰ λεωφορείων αὐτοκινήτων, διαδρομὴν θεαματικὴν καὶ μικρᾶς διαρκείας, φθηνὸν εἰσιτήριον, κλῖμα ἐξαιρετικὸν ἔδαφος ὁμαλὸν, καλλιεργήσιμον, μὴ χρῆζον μεγάλης δαπάνης διὰ τὴν ἀνέγερσιν οἰκημάτων.

Τιμὴ οἰκοπέδου μικρά, μὲ ἐμβαδὸν ἀνάλογον διὰ μίαν σύγχρονον κατοικίαν, εὐκολία πληρωμῆς κατὰ τὸ μᾶλλον ἢ ἧττον μακροχρόνιος, πληρωτέα κατὰ τὸ πλεῖστον εἰς μικρὰς μηνιαίας ἀτόκους δόσεις, ὡς ἀναγράφουν αἱ ὁδηγοὶ αἱ δημοσιευόμεναι εἰς ἄλλην σελίδα τοῦ παρόντος φύλλου, σχετικαὶ ἀνακοινώσεις.

Τὸ πρῶτον βῆμα ἐπετελέσθη. Πιστεύομεν ὅτι μὲ τὴν αὐτὴν συμπαράστασιν καὶ τὸ ἐνδιαφέρον τῶν μελῶν - συνεταίρων, θὰ ἐπιτελέσωμεν πολὺ σύντομα τὸν ἱερὸν σκοπόν μας.

Ε. Σ. ΜΕΓΑΛΟΟΙΚΟΝΟΜΟΣ

ΟΙ ΟΡΟΙ ΑΓΟΡΑΣ ΟΙΚΟΠΕΔΩΝ

Πρὸς κατατόπισιν τῶν μελῶν καὶ ὅσον ἐπιθυμοῦν νὰ ἐγγραφοῦν εἰς αὐτόν, ὁ Οἰκοδομικὸς Συνεταιρισμὸς ἐκοινοποίησε διὰ δοχικῶς τὰς ἑξῆς ἐγκυκλίους, τῶν ὁποίων ἡ πρώτη ἐξεδόθη τὴν 18ην Αὐγούστου:

«Τό Διοικητικὸν Συμβούλιον τοῦ Συν)σμοῦ μας εὐχαρίστως σᾶς γνωρίζει ὅτι προσεφέρθη πρὸς ἀγορὰν οἰκοπεδικὴ ἔκτασις, ἐν τῇ περιοχῇ Κοινότητος Καλαμακίου, εἰς θέσιν «Ἅλυμος» 5η στάσις Καλαμακίου, (πρὸ τοῦ Ἀεροδρομίου) καλύπτουσα τὰς ἀνάγκας τῶν ἤδη ἐγγεγραμμένων μελῶν (μέχρι 13ης Μαΐου ἐ.ἔ.) προσυγκοινωνίας καὶ ἐκ τῶν δύο πόλεων. (Ἀθηνῶν — Πειραιῶς) δι' αὐτοκινήτων Λεωφορείων, ἡ δὲ διαδρομὴ καὶ ἐκ τῶν δύο σημείων εἶναι ἡ αὐτὴ (12 περίου χιλιόμετρα). Διάρκεια διαδρομῆς Λεωφορείων περίπου 20 λεπτά.

Ἡ ἐξ Ἀθηνῶν διὰ τῆς νέας διανοιγομένης Λεωφόρου μέσῳ Λεωφ. Βουλιαγμένης θὰ συντομεύσῃ ταύτην κατὰ 3 περίπου χιλιόμετρα.

ΟΡΟΙ ΑΓΟΡΑΣ ΟΙ ΚΑΤΩΘΙ :

Τιμὴ στρέμματος (πηχ. 1777) δραχμ. 37.200.

Προκαταβολὴ τὸ 1)4, ἤτοι 9.300 καταβλητέα εἰς 3 μηνιαίας δόσεις.

Τὸ ὑπόλοιπον καταβληθήσεται εἰς 36 μηνιαίας ἰσοπόσους ἀτόκους δόσεις.

Δικαίωμα ἀγορᾶς διὰ τὰ πρῶτα 400 μέλη τὰ ἐγγραφέντα μέχρι τῆς 13)5)56 στρέμματα 200.

Μετὰ τὴν κάλυψιν τῆς ὡς ἄνω ἐκτάσεως ὑπὸ τῶν ἤδη ἐγγεγραμμένων μελῶν προσφέρεται συνεχομένη ἔκτασις ἑτέρων 135 στρεμμάτων μὲ τὴν αὐτὴν, ὡς ἄνω. τιμήν.

Προθεσμία καλύψεως τῆς συνεχομένης ἐκτάσεως μέχρι 135 στρεμμάτων, 6 μῆνες ἀπὸ τῆς ὑπογραφῆς τοῦ προσυμφώνου τῆς πρώτης ἀγορασθησομένης ἐκτάσεως, μὲ ταὐτόχρονον προκαταβολὴν τοῦ 1)4 ἐντὸς τῆς ὡς ἄνω προθεσμίας, τοῦ ὑπολοίπου καταβληθησομένου ἐντὸς τῆς ὁρισθείσης προθεσμίας μὲ τὰ ἤδη ἐγγεγραμμένα μέλη.

Διευκρινίζομεν ὅτι ἡ προσπάθεια τοῦ Διοικητικοῦ Συμβουλίου εἶναι ἡ ἐξυπηρέτησις τῶν ἤδη ἐγγεγραμμένων μελῶν. Εἰς περίπτωσιν τυχὸν διαγραφῆς μελῶν θὰ

ΣΥΝΕΧΕΙΑ ΕΙΣ ΣΕΛ. 4

ΥΠΕΓΡΑΦΗ ΤΟ ΠΡΟΣΥΜΦΩΝΟΝ ΑΓΟΡΑΣ ΟΙΚΟΠΕΔΙΚΗΣ ΕΚΤΑΣΕΩΣ ΔΙΑ ΤΗΝ ΑΝΕΓΕΡΣΙΝ ΚΥΘΗΡΑΪΚΟΥ ΟΙΚΙΣΜΟΥ ΕΙΣ ΤΟ ΚΑΛΑΜΑΚΙ

Τὴν 26ην Νοεμβρίου, εἰς τὰ ἐν Ἀθήναις γραφεῖα τῆς Ἑταιρείας «Κτῆμα Τράχωνες Α.Ε.», ἐνώπιον τοῦ συμβολαιογράφου Ἀθηνῶν κ.Γ. Βλάχου ὑπεγράφη τὸ προσύμφωνον ἀγορᾶς οἰκοπεδικῆς ἐκτάσεως διὰ τὴν ἀνέγερσιν τοῦ οἰκισμοῦ Κυθηρίων.

Ἐκ μέρους τοῦ Οἰκοδομικοῦ Συνεταιρισμοῦ Κυθηρίων «Παναγία ἡ Μυρτιδιώτισσα» ὑπέγραψαν τὸ προσύμφωνον οἱ κ. κ. Ἐμμ. Σ. Μεγαλοοικονόμος, πρόεδρος, Ἐμμ. Βρ. Ἀλφιέρης γεν. γραμματεὺς καὶ Γεώργιος Π. Σουρῆς, ταμίας, ἐκ μέρους δὲ τῆς Α.Ε. «Κτῆμα Τράχωνες» ὁ κ. Ἰωάννης Μαρίνου Γερουλᾶνος.

Ἡ ἀγορασθεῖσα οἰκοπεδικὴ ἔκτασις εὑρίσκεται εἰς τὴν θέσιν Ἅλιμος τῆς Κοινότητος Καλαμακίου, εἶναι δὲ μεγαλυτέρα τῆς ἀρχικῶς προβλεφθείσης, οὕτω δὲ παρέχεται ἡ εὐχέρεια νὰ ἀποκτήσουν οἰκόπεδα καὶ ἄλλοι συμπατριῶται, πέραν τῶν ἐγγραφέντων ἤδη εἰς τὸν συνεταιρισμόν.

ΟΙ ΣΚΟΠΟΙ ΤΟΥ ΣΥΝΕΤΑΙΡΙΣΜΟΥ

Σχετικῶς μὲ τοὺς σκοποὺς τοῦ συνεταιρισμοῦ, τὸ καταστατικόν του, εἰς τὸ 1ον ἄρθρον του, ἀναγράφει τὰ ἑξῆς:

«Εἰς τὴν ἀπόφασίν των ταύτην ἤχθησαν οἱ ἱδρυταί, ἔχοντες τὴν βεβαιότητα ὅτι ἡ ἐνέργειά των αὕτη ἀπηχεῖ τὰ αἰσθήματα ἑκατοντάδων Κυθηρίων, οἱ ὁποῖοι διαμένοντες μονίμως μακρὰν τῆς νήσου τῶν πατέρων των καὶ κυρίως ἐν ταῖς πόλεσι Πειραιῶς, Ἀθηνῶν καὶ τοῖς προαστείοις τούτων, διαπιστοῦνται καὶ οὗτοι μὲ λύπην των ὅτι οἱ Παλαιοὶ Πατριωτικοὶ δεσμοί, οἱ ἐπὶ δεκαετηρίδας σφυρηλατηθέντες διὰ τῆς ἀδελφωσύνης τῶν γεννητόρων των, καὶ οἱ ὁποῖοι συνέδεαν ἀρρήκτως τὰς ἐγκατεστημένας εἰς τὰς πόλεις ταύτας Κυθηραϊκὰς οἰκογενείας μεταξύ των, ἤρχισαν νὰ χαλαροῦνται καὶ νὰ ἀφανίζωνται μὲ ἀποτέλεσμα αἱ εἰς τὰς ἀνωτέρω πόλεις βιοῦσαι Κυθηραϊκαὶ οἰκογένειαι νὰ παρουσιάζωσι σήμερον ἐπιφανειακὴν μᾶλλον μεταξύ των συνοχὴν μὲ προοπτικὴν χαλαρώσεώς της, μέχρι δυστυχῶς βεβαίου τελειωτικοῦ ἀφανισμοῦ της.

Οἱ ἐμπνευσταὶ τῆς ἰδέας τῆς ἱδρύσεως τοῦ Συνεταιρισμοῦ τούτου οἱ ἀποτελοῦντες τὰ ἱδρυτικὰ μέλη του, πεποιθότες ὅτι ἡ ἵδρυσις ἑνὸς καθαρῶς ἀμιγοῦς Κυθηραϊκοῦ οἰκισμοῦ θέλει συμβάλει τὰ μέγιστα εἰς τὴν σύσφιξιν τῶν πατριωτικῶν δεσμῶν τῶν Κυθηραϊκῶν ὡς ἀνωτέρω οἰκογενειῶν, βαίνουσιν μὲ πίστιν καὶ θάρρος πρὸς πραγμάτωσίν του ἐπικαλούμενοι τὴν βοήθειαν τῆς προστάτιδος Παναγίας τῶν Κυθήρων Μυρτιδιωτίσσης, δίδουσιν ἐπωνυμίαν καὶ εἰς τὸν Συνεταιρισμὸν των τοῦτον καὶ εἰς τὸν μέλλοντα νὰ ἀνοικοδομηθῇ οἰκισμόν των «ΠΑΝΑΓΙΑ ΜΥΡΤΙΔΙΩΤΙΣΣΑ» προσευχόμενοι ἅμα εἰς τὴν μεγαλόχαριν ὅπως ὑπὸ τὴν ἱερὰν αὐτῆς σκέπην, προστατεύει τοὺς συνεταίρους Κυθηρίους καὶ ὁδηγεῖ πάντοτε τούτους εἰς τὰς λευφόρους τὰς ὁποίας διήνοιξεν ὁ Θεάνθρωπος Υἱὸς της, τῆς Χριστιανικῆς ἀγάπης, τῆς ἀλληλεγγύης καὶ τῆς ἀδελφότητος.».

Σπιγμιότυπον ἀπὸ τὴν ὑπογραφὴ τοῦ προσυμφώνου ἀγορᾶς οἰκοπεδικῆς ἐκτάσεως εἰς τὴν θέσιν Ἅλιμος ὑπὸ τοῦ Κυθηραϊκοῦ Οἰκοδομικοῦ Συνεταιρισμοῦ. Ὁ πρόεδρος τοῦ Συνεταιρισμοῦ κ. Ἐμμ. Σ. Μεγαλοοικονόμος, ὑπογράφων. Εἰς τὸ μέσον ὁ κ. Ἰωάννης Μαρίνου Γερουλᾶνος.

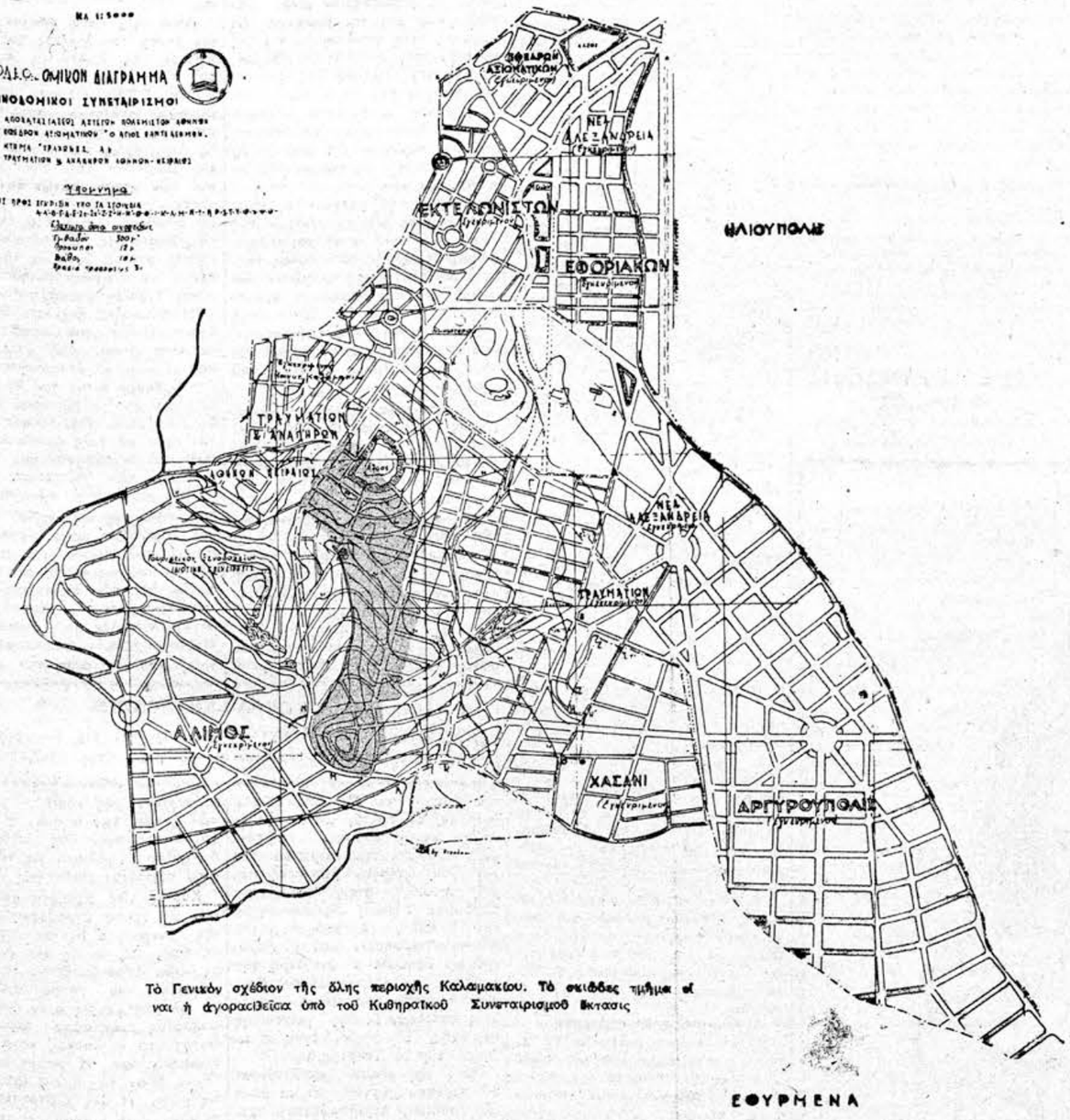

Τὸ Γενικὸν σχέδιον τῆς ὅλης περιοχῆς Καλαμακίου. Τὸ σκιάδες τμῆμα εἶναι ἡ ἀγορασθεῖσα ὑπὸ τοῦ Κυθηραϊκοῦ Συνεταιρισμοῦ ἔκτασις

ΖΩΗΡΑ ΙΚΑΝΟΠΟΙΗΣΙΣ ΤΩΝ ΚΥΘΗΡΙΩΝ ΑΘΗΝΩΝ - ΠΕΙΡΑΙΩΣ ΔΙΑ ΤΗΝ ΑΓΟΡΑΝ ΟΙΚΟΠΕΔΙΚΗΣ ΕΚΤΑΣΕΩΣ ΕΙΣ ΚΑΛΑΜΑΚΙ

Ζωηρὰν ἱκανοποίησιν προεκάλεσεν εἰς τοὺς Κυθηρίους τῆς περιοχῆς Ἀθηνῶν — Πειραιῶς ἡ ἀνακοίνωσις τῆς ὑπογραφῆς τῶν συμβολαίων διὰ τὴν ἀγορὰν τῆς οἰκοπεδικῆς ἐκτάσεως εἰς τὸ Καλαμάκι. Τὴν ἱκανοποίησίν των αὐτὴν πολλοὶ Κυθήριοι ἐξεδήλωσαν μὲ συγχαρητήρια γράμματα, τηλεφωνήματα κλπ. πρὸς τὴν διοίκησιν τοῦ Οἰκοδομικοῦ Συνεταιρισμοῦ. Οὕτω, ὁ ἔγκριτος δικηγόρος κ. Παναγιώτης Γ. Στάθης ἀπέστειλε πρὸς τὸν Πρόεδρον τοῦ Συνεταιρισμοῦ κ. Ἐμμ. Σ. Μεγαλοοικονόμον τὴν ἀκόλουθον ἐπιστολήν:

«Φίλε κ. Πρόεδρε,

Πολὺ πρὶν λάβω τὴν ἀπὸ 12 τρέχοντος ἐπιστολήν σας καὶ εἰδικώτερον ἀφ' ἧς ἐκυκλοφόρησεν ἡ φήμη τῆς ἱδρύσεως τοῦ Οἰκοδομικοῦ Συνεταιρισμοῦ Κυθηρίων, εἶχα ἐκδηλώσει ζωηρὰν ἐπιδοκιμασίαν διὰ τὴν προσπάθειαν ταύτην καὶ ἐκτίμησιν εἰς τὸν σκοπὸν καὶ τὰ προσδοκώμενα ἀποτελέσματα ἀναθερμάνσεως τῶν πατριωτικῶν δεσμῶν τῶν ἐνταῦθα Κυθηρίων, ὡς καὶ τὴν ἐπωφελῆ ἐπίδρασιν ποὺ θὰ ἔχῃ τὸ ἔργον τοῦτο ἐπὶ τῶν ἰκατοίκων τῆς Νήσου. Τοῦτο ἐπαναλαμβάνω καὶ σήμερον ἐνώνων τὴν ἐπιδοκιμασίαν μου μετὰ τῶν θερμοτέρων εὐχῶν μου διὰ τὴν πλήρη εὐόδωσιν καὶ ἀρτίαν ἐκτέλεσιν τοῦ ἔργου, τὴν ὁποίαν ἀσφαλίζει τὸ γεγονὸς ὅτι τὰ ἱδρυτικὰ μέλη τοῦ Συνεταιρισμοῦ καταλέγονται μεταξὺ τῶν ἱκανωτέρων καὶ δραστηριωτέρων Κυθηρίων. Ἡ ἵδρυσις τοῦ συνεταιρισμοῦ ἐν συνδυασμῷ πρὸς τὴν προβλεπομένην ἀσφαλῆ ἐπιτυχίαν τῆς ἄλλης σπουδαιότητος προσπαθείας τῆς ἱδρύσεως Κυθηραϊκῆς Ἀτμοπλοΐας, γεμίζουν χαρὰν καὶ ἐλπίδας τὴν καρδίαν παντὸς προσδευτικοῦ Κυθηρίου καὶ προοιωνίζουν πολλὰ καλὰ διὰ τὸ μέλλον τῆς Νήσου μας.

Μὲ φιλικοὺς χαιρετισμοὺς
ΠΑΝΑΓ. Γ. ΣΤΑΘΗΣ»

Ἐξ ἄλλου, ὁ διοιμήχανος κ. Ἰωάννης Χ. Εὐφραιμίδης, σύζυγος Κυθηρίας, τῆς κ. Μαρίας τὸ γένος Καλλιγέρου, ἐξ Ἀλοϊζιάνικων, εἰς ἐπιστολήν του πρὸς τὴν «Κυθηραϊκὴν Δράσιν» γράφει τὰ ἑξῆς:

Κύριε Διευθυντά,

Αἰσθάνομαι ὑποχρεώσίν μου ἀλλὰ καὶ καθῆκον νὰ εὐχαριστήσω διὰ τῆς ἐγκρίτου ὑμῶν ἐφημερίδος τὸ Διοικητικὸν Συμβούλιον τοῦ Οἰκοδομικοῦ Συνεταιρισμοῦ Κυθηρίων «Παναγία Μυρτιδιωτισσα» καὶ ἰδιαιτέρως τὸν Πρόεδρον αὐτοῦ κ. Ἐμμ. Μεγαλοκονόμον διὰ τὴν εὐχάριστον ἀνακοίνωσιν τῆς ὑπογραφῆς τοῦ προσυμφώνου ἀγορᾶς οἰκοπεδικῆς ἐκτάσεως εἰς θέσιν «Ἅλιμος» τῆς Κοινότητος Καλαμακίου.

Θὰ εἶναι γνωστὸν εἰς ὅλους τοὺς Συμπατριώτας - Συνεταίρους ὅτι ἡ θέσις αὕτη προσφέρεται καὶ ἐνδείκνυται ὡς ἡ καλυτέρα ἀπὸ ἀπόψεως ἱδρύσεως τοῦ Οἰκισμοῦ μας. Συγκοινωνία ταχυτικὴ ἐξυπηρετοῦσα τὰς Ἀθήνας καὶ Πειραιᾶ. Ἰδεῶδες κλῖμα διαμονῆς συνδυάζει θάλασσα καὶ βουνὸ καὶ ἑπομένως διὰ τὸ εὐχάριστον τοῦτο γεγονὸς τῆς ὑπογραφῆς πρέπει ὅλοι οἱ Συνεταῖροι νὰ εἶναι λίαν ἱκανοποιημένοι καὶ εὐχαριστημένοι.

Χάρις στὰς ἀόκνους προσπαθείας καὶ στὴν δραστηριότητα τοῦ Διοικητικοῦ Συμβουλίου ἐπετεύχθη τὸ εὐχάριστον γεγονὸς τῆς ὑπογραφῆς τοῦ προσυμφώνου.

Ὀφείλομεν ἡμεῖς οἱ Συνεταῖροι εὐγνωμοσύνην πρὸς τοὺς πρωτεργοπάτας τοῦ Οἰκοδομικοῦ μας Συνεταιρισμοῦ οἵτινες διὰ τῆς συλλήψεως τοῦ σχεδίου καὶ διὰ τὴν ἐκλογὴν τῆς τοποθεσίας μᾶς ἐπραγματοποίησαν τὸ μεγάλο αὐτὸ γεγονός. Ναί, μεγάλο γεγονὸς ἡ ἀπόκτησις ἑνὸς ἀκινήτου χωρὶς κόπους εἰς τὴν μαγευτικὴν τοποθεσίαν τοῦ Καλαμακίου καὶ δι' αὐτὸν τὸν λόγον εὐχαριστοῦμεν ἐλλαβικὰ τὴν Μεγαλόχαρη Παναγία Μυρτιδιωτισσα ἥτις ἐφώτισε τοὺς πρωτεργάτας καὶ ἐπετεύχθη ὁ σκοπὸς τοῦ Συνεταιρισμοῦ μας.

Ἀθῆναι 4)12)56
ΙΩΑΝ. Χ. ΕΦΡΑΙΜΙΔΗΣ

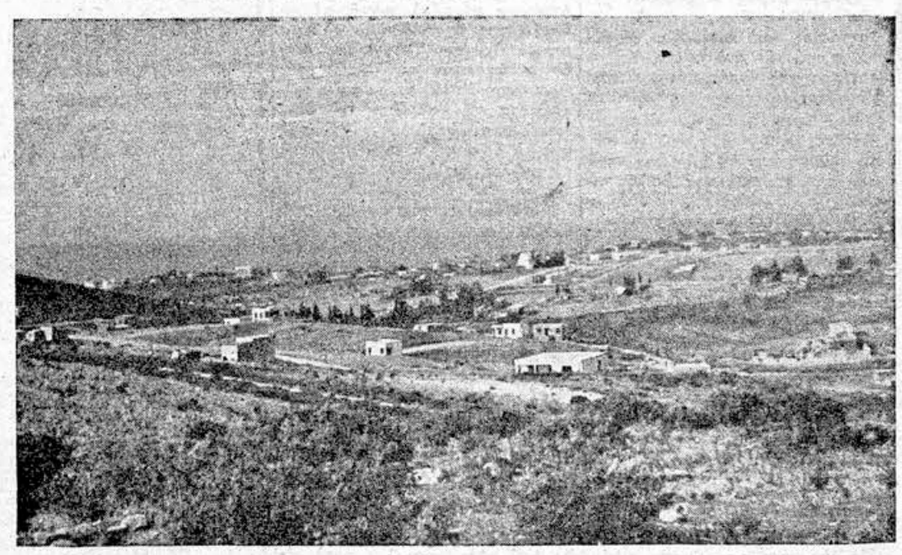

Ἡ δυτικὴ πλευρὰ τῆς ἀγορασθείσης ἐκτάσεως, ἡ ὁποία συνορεύει μὲ τὰ οἰκόπεδα καὶ ἀνεγερθείσας ἤδη οἰκίας τοῦ Συνεταιρισμοῦ Ἀναπήρων καὶ θυμάτων Πολέμου.

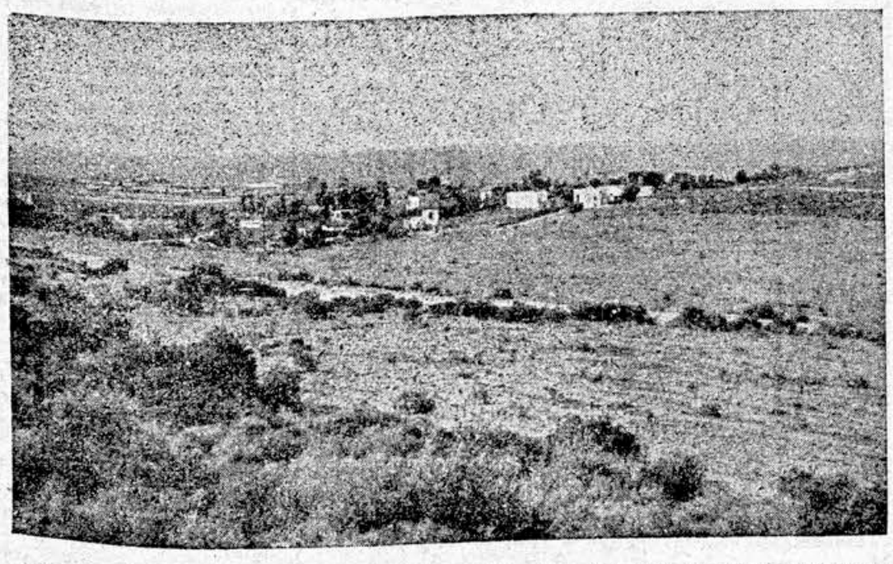

Ἡ μεσημβρινὴ πλευρὰ τῆς ἀγορασθείσης ἐκτάσεως. Δι κρίνονται καὶ πολλαὶ οἰκίαι τῆς οἰκοδομημένης περιοχῆς Ἀλίμου, μὲ τὴν ὁποίαν συνορεύουν τὰ Κυθηραϊκὰ οἰκόπεδα

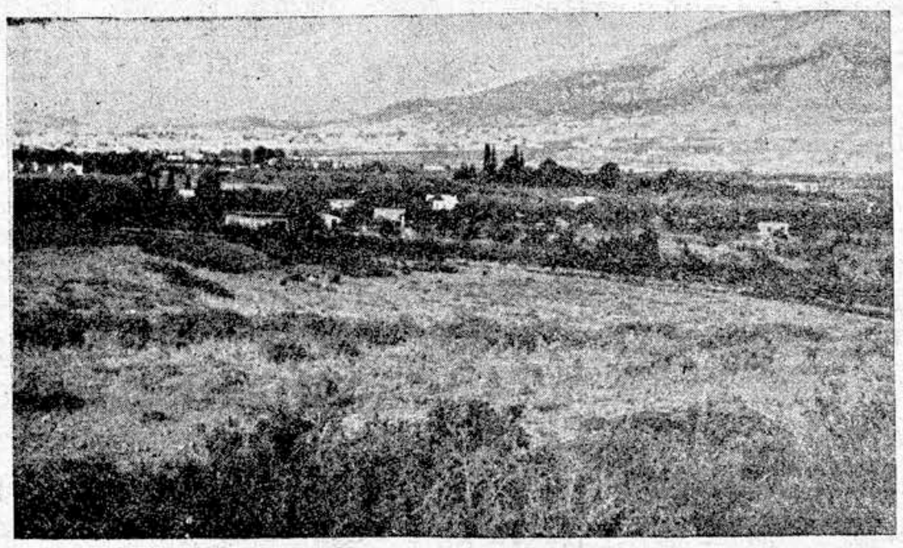

Ἡ ἀνατολικὴ πλευρὰ τῆς ἀγορασθείσης ἐκτάσεως

ΑΠΟ ΤΗΝ ΚΙΝΗΣΙΝ ΤΟΥ ΠΑΓΚΥΘ. ΝΟΣΟΚΟΜΕΙΟΥ

Ὁ διευθυντ[illegible] Παγκυθηραϊκοῦ Τριφυλλείου Νοσοκομείου, μαιευτήρ κ. Θεόδωρος Μαρέντης καὶ ἡ ἀδελφὴ νοσοκόμος μαζὶ μὲ τὰ τρία βρέφη τῶν ὁποίων οἱ τοκετοὶ ἔγιναν ἐντὸς μιᾶς ἑβδομάδος εἰς τὸ μαιευτικὸν τμῆμα τοῦ Ἱδρύματος. Καίτοι δὲν ἐτέθησαν ἀκόμη ἐν λειτουργίᾳ ὅλα τὰ τμήματά του, τὸ Νοσοκομεῖον παρουσιάζει διαρκῶς αὐξανομένην κίνησιν καὶ προσφέρει σημαντικὴν εὐεργεσίαν εἰς τὸν πληθυσμὸν τῆς νήσου.

ΓΙΑΝΝΗΣ ΠΡΙΝΕΑΣ — ΛΟΛΗΣ

ΕΥΓΕΝΕΙΣ ΚΑΙ ΠΟΠΟΛΑΡΟΙ

ΚΥΘΗΡΑΪΚΟΝ ΜΥΘΙΣΤΟΡΗΜΑ

(Συνέχεια ἐκ τοῦ προηγουμένου)

Δεν εἶχε κλέψει, λοιπόν, ὁ Λαζαρέτος τὴν κόρη τοῦ Προβλεφτῆ ὅπως διαδόθηκε ἀπὸ τὸν κουτσομπολικο κόσμο τοῦ νησιοῦ, μέσα στὸν κύκλο τῶν δημοτῶν καὶ περισσότερο ἀπὸ τὶς ἀρχόντισσες τοῦ Κάστρου. Κάτι σοβαρὸ συνέβαινε, ποὺ ἔμενε ἀκόμα μυστικὸ ἀπὸ τὶς ἀρχὲς τοῦ Κάστρου, διὰ λόγους ἀξιοπρεπείας, ἢ μᾶλλον διὰ λογους διπλωματικούς, πρᾶγμα φυσικὰ ποὺ ἦτανε δύσκολο νὰ τὸ κατάλάβῃ τὸ ἁπλοϊκὸ μυαλουδάκι τοῦ Μανωλιοῦ.

Τὸ πέρασμα τοῦ Λαζαρέτου, ποὺ ἀκολουθοῦσε τοὺς ἄλλους μὲ τὸ ἄλογό του, ἦταν ἀρκετὸ γιὰ νὰ νοιώσῃ ὁ καθένας ὅτι κάτι σοβαρώτερο εἶχε συμβῆ ἀπ' αὐτό, ποὺ κουτσσμπολεύανε ὅλοι οἱ ἄλλοι. Ὁ Μανωλιὸς ὡς τόσο μολονότι τὸν ἔβλεπε νὰ καλπάζῃ πρὸς τὰ ἐπάνω, ἐξακολουθοῦσε νὰ ρίχνῃ τὴν εὐθύνη στὸ Λαζαρέτο.

— Ἐμ' τότε τί σαγλαμάρες εἶναι αὐτὲς ποὺ λές, Μανωλιό; τοῦ λέγανε οἱ ἄλλοι.

— Στάχτη στὰ μάτια. Ποιὸς ξέρει σὲ ποιὸ χαραμπὸ τὴν ἔχει κρύψει. Καὶ τὸ γάϊδαρό μου νὰ ρωτήσετε, ποὺ δὲν ἔχει τὸ ἀνθρώπινο μυαλό σας, θὰ σᾶς πῆ αὐτὰ ποὺ λέω ἐγώ..

"Ολοι γελάσανε καὶ τὸν ἀφήσανε σύξυλο νὰ σκέπτεται μὲ τὸν τρόπο τὸν δικό του καὶ νὰ κάνῃ τὴν κριτική του σύμφωνα μὲ τὰ μυαλὰ τοῦ γαϊδουριοῦ του. Ἡ οὐσία εἶναι, ὅτι ἡ Βιολέττα χάθηκε. Πῶς χάθηκε; Τί εἶχε συμβῆ; Μήπως εἶχε περάσει μέσα ἀπὸ τοὺς μεγάλους χαραμποὺς που βρίσκονται γύρω στοὺς γκρεμοὺς καὶ τὰ φρύδια τοῦ Τσάκωνα, ἀνάμεσα στὰ Βισράδικα καὶ στὰ Μητάτα, ἢ εἶχε κατρακυλήσει μαζὶ μὲ τ' ἄλογό της ἀπὸ τὸ Μαῦρο Βράχο, ποὺ ἦταν ἀπέναντι στὸν "Αη Δημήτρη, τὴ σημερινὴ Παληό χώρα, ἢ ἔπεσε μέσα στὴ θάλασσα καὶ πνίγηκε; Ἡ δμορφη Βενετσιανοπούλα ἔλειπε ὅλη τὴ νύχτα ἀπὸ τὸ Κάστρο καὶ ἀπὸ τὸ ἀρχοντικὸ σπίτι τους καὶ δὲν βρέθηκε κανένας ὡς τὼρα νὰ πῆ τίποτα, οὔτε γιὰ νὰ δώσῃ τὴν παραμικρότερη θετικὴ πληροφορία, γι' αὐτή. "Ολα ἦτανε ὑποθέσεις. Φαντασίες, ποὺ κατέβαζαν τὰ κεφάλια καὶ τῶν δυὸ φύλων. Καὶ ὁ πατέρας της ἦτανε ἀσυγκράτητα θλιμμένος.

Καὶ ὅμως ἡ Τζετζοπούλα, ἡ μοναδικὴ Κασσάνδρα τοῦ νησιοῦ, ποὺ εἶχε πάρει τὸ χάρισμα αὐτὸ ἀπὸ τὴν τραγικὴ της μοῖρα, τὸ εἶπε καὶ τὸ φώναξε:

— Κάτι τρομερό, κάτι φρικτὸ γίνηκε τὴν περασμένη φεγγαρόλουστη νύχτα στὸ νησί μας, κάποια μεγάλη συμφορὰ ξαναβρῆκε τοὺς κακόσουρτους Τσιριγῶτες καὶ τὴν δμορφη Βιολέττα.

Τὸ εἶπε, ἀλλὰ κανένας δὲν πῆρε στὰ σοβαρὰ τὴν προφητεία της, παρὰ μόνον ὁ Λαζαρέτος, ποὺ τὴν ἄρπαξε ἀμέσως ἀπὸ τὸ χέρι καὶ δρασκελώντας τὰ βράχια, τὶς ἀστοιβὲς καὶ τοὺς ἀσπάλαθους, ἀνέβηκε τὰ σκαλάκια τοῦ Κάστρου γιὰ νὰ τὸ ποῦνε στὸν Προβλεφτῆ, τὸν πατέρα της, μ' ὅλη τὴν ἔχθρα ποὺ τοῦ ἔδειχνε, ὕστερ' ἀπὸ τὴν ἡμέρα ἐκείνη ποὺ εἶδε τὴν κόρη του νὰ τὸν φιλάῃ στὸ χορὸ τοῦ Λειβαδιοῦ μπροστὰ σ' ὅλους τοὺς χωριάτες καὶ μερικὰ ἀρχοντόπουλα.

Ἡ ἀλήθεια εἶναι ὅτι ἐκεῖνες τὶς ἡμέρες εἶχε παρατηρηθῆ κάποια ἀλλαγὴ στὸν χαρακτῆρα τῆς Βιολέττας. Δὲν ἦτανε πιὰ ἡ ἀθῶα καὶ καλόκαρδη, εἶχε πέσει ἐντελῶς σὲ κάποια παραξενιά, σὲ κάποια ἰδιοτροπία. Δὲν μιλοῦσε πιὰ στὶς φιλενάδες της, ἔκλεισε τὴν πόρτα της καὶ στὶς πιὸ ἀγαπημένες της κοπέλλες, τὶς ἀρχόντισσες τοῦ Κάστρου, καὶ δὲν δεχότανε καμμιά. Ἡ Καλουτσοπούλου ἀκὸ τὴν ἡμέρα ποὺ πάτησε τὸ πόδι της στὸ Τσιρίγο ἡ Βιολέττα, ἦτανε ἡ πιὸ διαλεχτὴ φιλενάδα της. Μάλιστα ἡ Καλουτσοπούλου τὸ βρισκε πολὺ παράξενο αὐτό, γιατὶ πρώτη φορὰ ἔδειχνε τέτοια συμπεριφορὰ ἀπέναντί της. Τῆς ἔκλεισε τὴν πόρτα, δὲν τῆς μιλοῦσε, ἔδωσε διαταγὴ στὴ δούλα της καὶ στοὺς φύλακες νὰ μὴν τὴν ἀφήσουν νὰ μπῆ μέσα στὸ ἀρχοντικὸ τοῦ Προβλεφτῆ... δὲν ἦτανε μικρὸ πρᾶγμα αὐτό, ἡ ἄξαφνη συμπεριφορά της καὶ ἔλεγε στὶς ἄλλες:

— Τί ἔπαθε ἡ Βιολέττα καὶ δὲν μοῦ μιλάει; Δὲν ξέρω νὰ τῆς ἔκανα τίποτα.

— Μήπως μιλάει καὶ σὲ μᾶς; ἀπάντησαν οἱ ἄλλες.

— "Εγινε τόσο ἰδιότροπη, ποὺ ἐνῶ ἐγὼ τὴν χαιρέτησα μ' εὐγένεια καὶ κολωσύνη, ἐκείνη μ' ἐχτύπησε μὲ τὸ μαστίγιό της στὴν πλάτη, ἐπρόσθεσε κλαυθμηρίζουσα ἡ μικρὴ κόρη τοῦ Λεβοῦνη, ἡ Κλαρίτσα.

— Τί κάνει αὐτὸς ὁ κακοῦργος ἔρωτας..., εἶπε μιὰ μὲ ἀναστενα-γμό, χαμηλώνοντας τὴ φωνή της, γιὰ νὰ μὴν τὴν ἀκούσῃ κανένας ἀπ' αὐτοὺς ποὺ περνοῦσαν δίπλα τους.

— Μὰ δὲν μοῦ λέτε, εἶπε ἡ κόρη τοῦ Προβελέγγιου, εἶσαστε βέβαιες ὅτι τὸν ἀγαπάει στ' ἀλήθεια τὸν Λαζαρέτο;

— Μμ... ὁ κόσμος τόχει τούμπανο καὶ μεῖς κρυφὸ καμάρι. Δὲν ρωτᾶς τὶς ἀκρογαλιὲς τοῦ Τσιρίγου νὰ στὸ ποῦνε... Μάλιστα τὴν ἀγαπάει καὶ τὸν ἀγαπάει καὶ ἀγαπιοῦνται καὶ οἱ δυὸ σὰν τρελλοί.

"Ολες γελάσανε, μὰ κάποια πίκρα ἔμεινε στὸ τέλος γιὰ νὰ πνίξῃ τὴν περαστικὴ αὐτὴ εὐθυμία.

Αὐτὰ γινόντουσαν ὅλη τὴν ἡμέρα ἐκείνη στὸ Κάστρο, κοντὰ στὴ Χώρα, στὸ Καφάλι καὶ στὰ δύο Πούρκα, τὴ στιγμὴ ποὺ μέσα στὸ Παλάτι τοῦ Προβλεφτῆ εἶχε πέσει ἡ θλῖψι καὶ ὁ θρῆνος.

Ἀνεβοκατέβαιναν οἱ ἄρχοντες στὸ Κάστρο καὶ πολλοὶ δημότες γιὰ νὰ μάθουν καὶ γιὰ νὰ ποῦνε τὴ γνώμη τους ἢ γιὰ νὰ δώσουν κάποια πληροφορία σχετικὴ μὲ τὸ χαμὸ τῆς Βιολέττας. "Ενας ναυτικὸς εἶπε, ὅτι τὶς ὧρες ποὺ ταξίδευε ἀπὸ τὰ βορεινὰ μέρη τοῦ νησιοῦ, πλέοντας πρὸς τὸ Καφάλι, εἶδε στ' ἀνοιχτὰ πιὸ δῶθε ἀπὸ τὰ Βάτικα κι' ἀκόμα πιὸ δῶθε πρὸς τὴ Μονεμβασία, ἕνα ὕποπτο καράβι, ποὺ ἔμοιαζε σὰν ἐκεῖνα, ποὺ εἶχανε οἱ πειρατὲς μὲ τὴ μαύρη σημαία τοῦ θανάτου ποὺ εἶχε πλώσῃ πρὸς τὸ Διακόφτι ἢ πρὸς τὸ μέρος τοῦ "Αη Δημήτρη.

Τούτη ἡ πληροφορία ἦτανε τόσο σπουδαία ποὺ ἐτάραξε τὸν Προβλεφτῆ, ποὺ ἤξερε καλὰ ὅτι ἡ κόρη του περιφρονοῦσε τοὺς κινδύνους καὶ τῆς ἄρεσε νὰ καλπάζῃ μὲ τ' ἄλογό της πρὸς τὰ ἐπικίνδυνα ἐκεῖνα μέρη τοῦ νησιοῦ, γοητευμένη ἀπὸ κάποιες παληὲς ἱστορίες ποὺ τῆς διηγοῦνταν συνήθως οἱ παληὲς ἀρχόντισσες.

"Ενας Μητατιώτης μάλιστα, σχετικὰ εἶπε ὅτι τὴν εἶδε, ὅπως καὶ πολλοὶ Μητατιῶτες, τὴν προηγούμενη μέρα νὰ περνᾶ μὲ τὸ ἄλογό της ἀνοιχτὰ ἀπὸ τὸ χωριό, πρὸς τὴν Τσιγγούρα, ἀνεβαίνοντας πρὸς τὰ Φριλιγγιάνικα, χτυπῶντας μὲ κάποια νευρικότητα τὰ καπούλια τοῦ ζωντανοῦ της μὲ τὸ μαστίγιό της καὶ νὰ χάνεται σὰν ἀστραπὴ μὲ τὰ μαλλιά της χυμένα στὶς πλάτες της ἀπ' τὸν ἀέρα.

Αὐτὸ ἐνίσχυε περισσότερο τὴν κοτέβεσι τοῦ ναυτικοῦ ποὺ εἶδε τὸ πειρατικὸ νὰ πλησιάζῃ ποὸς τὸ νησὶ ἐκείνη τὴ φεγγαρόλουστη νύχτα.

"Ητανε ἀκριβῶς ἡ νύχτα ἐκείνη ποὺ φάνηκε τὸ παράξενο οὐράνιο φωτεινὸ φαινόμενο καὶ χάθηκε στὴν κορφὴ τοῦ βουνοῦ, σὰν νὰ τὸ τρύπησε καὶ βυθίστηκε μέσα στὰ ἔγκατά του σὰν κεραυνὸς καὶ ἐδῶ ὁ μπάρμπα Μηνάς, εἶπε ὅτι κακὸ πρόκειται νὰ συμβῆ στὸ νησί. "Ητανε κι' αὐτὸ μιὰ προφητεία.

Μὰ καὶ πάλι τὸ μυαλὸ τοῦ Προβλεφτῆ δὲν μπόρεσε νὰ φτάσῃ ὡς ἐκεῖ. Δὲν μποροῦσε ποτὲ νὰ φανταστῆ ὅτι ὕστερα ἀπὸ τόσα χρόνια ποὺ εἶχανε περάσει θὰ ξαναπατοῦσανε πειρατὲς στὸ Τσιρίγο, στὸ ρημαγμένο νησὶ καὶ ὅτι ἕνα ἀπὸ τὰ θύματα θὰ ἤτανε ἡ πολυαγαπημένη κόρη του ἡ Βιολέττα. Τὴν προηγούμενη ἀκριβῶς ἡμέρα εἶχε γίνει κάποια μεγάλη λογομαχία—ὅπως ἔλεγαν οἱ κουσελιάρες ἀρχόντισσες—μεταξὺ κόρης καὶ πατέρα ἐξ αἰτίας τοῦ Λαζαρέτου. Ἡ Βιολέττα κοντραστάριζε μὲ τὸν Προβλεφτῆ, διότι ἤθελε καλὰ καὶ σὰνει νὰ τῆς ὑποσχεθῆ ὅτι δέχεται νὰ τὴν ἀραβωνιάσῃ ἐπίσημα μὲ τὸ Λαζαρέτο, ὑποστηρίζοντας μάλιστα ὅτι ὁ Λαζαρέτος ἦτανε πατριώτης τους καὶ ὅτι ἡ καταγωγή του κρατοῦσε ἀπὸ Φλωρεντινοὺς προγόνους καὶ ἀπὸ ἕνα ἄρμπορο εὐγενικὸ καὶ μάλιστα ἀπὸ τὰ μεγαλύτερα καὶ ἀρχαιότερα τῆς Ἰταλίας, ὅπως ἀναφέρανε τὰ λίμπρα ντ' ὄρο τῆς Βενετίας. Διότι τῆς εἶχε δείξει ὁ Λαζαρέτος τὰ πιστὰ ἀντίγραφα, ἂν καὶ αὐτὰ ὅλα δὲν εἶχανε καμμιὰ ἀξία γιὰ τὴ Βιολέττα, διότι ἐκείνη ἀγάπησε τὸ ἄτομο καὶ ὄχι τοὺς τίτλους καὶ τὰ ὀνόματα ποὺ ἀνήκανε σὲ ἄλλους παλαιοὺς καὶ ὄχι στοὺς νέους ποὺ πρέπει νὰ δημιουργήσουνε δικό τους ὄνομα καὶ δική τους ἀξία.

(Συνεχίζεται)

Ὑπεύθυνοι συμφώνως τῷ Νόμῳ
Διευθυντής: ΙΩΑΝΝΗΣ ΚΑΣΙΜΑΤΗΣ
Δεξαμενῆς 17 Παλαιὸν Φάληρον.
Ὑπεύθυνος τυπογραφείου: Ἀμφίων Ταβουλάρης, Μακεδονίας 9, Περισσός.

Ὁ Κυθηραϊκὸς Σύνδεσμος Ἀθηνῶν εὔχεται εἰς τὰ Μέλη του καὶ τοὺς ἀπανταχοῦ Κυθηρίους τὸ Νέον Ἔτος 1957 φορέα ὑγείας, προόδου καὶ εὐτυχίας.

ΕΚΛΕΚΤΟΙ ΑΡΡΑΒΩΝΕΣ

Μὲ ἐξαιρετικὴν λαμπρότητα ἐτελέσθησαν, τὴν 25ην Δεκεμβρίου, εἰς τὴν οἰκίαν τοῦ κ. Ἐμμ. Σ. Μεγαλοοικονόμου, οἱ ἀρραβῶνες τοῦ κ. Παναγιώτη Μηνᾶ Σοφίου ἐργολάβου οἰκοδομῶν, ἐκ Λογοθετιανίκων, μετὰ τῆς χαριτοβρύτου δίδος Ἑλένης Νικ. Παναγιωτίδου, ἐξ Αἰγίνης. Τοὺς δακτυλίους ἀρραβῶνος ἀντήλλαξεν ὁ κ. Ἐμμ. Σ. Μεγαλοοικονόμος. Ἐπηκολούθησε κατόπιν πλούσιον γεῦμα καὶ διασκέδασις ποὺ ἐκράτησε μέχρι τῶν πρωϊνῶν ὡρῶν.

♣

ΑΡΡΑΒΩΝΕΣ

— Κωνσταντῖνος Κύπριος — Μαγιούλα Χέλλιερ ἠρραβωνίσθησαν εἰς Προσερπάϊν τῆς Αὐστραλίας.

— Γεώργιος Ν. Στάθης χειροῦργος ὀδοντίατρος — Χρυσοῦλα Ἰ. Γαλανοῦ ἠρραβωνίσθησαν εἰς Ἀθήνας. Θερμὰ συγχαρητήρια.

Οἰκογένεια ΔΙΟΝ. ΜΑΡΓΕΤΗ

— Δημήτριος Χρ. Τρακάδας, ὑπάλληλος Ο.Τ.Ε., — Καλλιόπη Λάμπρου Κασιμάτη, ἠρραβωνίσθησαν. Εἰς τὸ εὐάρμοστον ζεῦγος εὔχομαι ταχεῖαν τὴν στέψιν.

ΕΜΜ. Σ. ΜΕΓΑΛΟΟΙΚΟΝΟΜΟΣ

—✧—

Γάμοι

— Μηνᾶς Γ. Λεοντσίνης — Μαρίκα Χ. Τζάννε, ἐτέλεσαν τοὺς γάμους των εἰς "Αγιον Ἠλίαν. Θερμὰ συγχαρητήρια. Ἰ. ΠΕΡ. ΚΑΡΥΔΗΣ

— Μύρων Ἀνδρόνικος, ἐπιχειρηματίας εἰς Αὐστραλίαν — Μαρία Μ. Γαλανάκη ἐτέλεσαν τοὺς γάμους των εἰς Πειραιᾶ. Τοὺς δακτυλίους καὶ νυμφικοὺς στεφάνους ἀντήλλαξεν ὁ κ. Νικόλαος Γαλανάκης. Ὀλόθερμα συγχαρητήρια. Ἰ. Κ.

—✷—

ΓΕΝΝΗΣΕΙΣ

— Ἡ Κυρία Μαρία Μιχαλέα τὸ γένος Μαρέντη ἔτεκεν εἰς Πειραιᾶ, θῆλυ.

— Ἡ κυρία Μαρία Δ. Μαυρομμάτη τὸ γένος Ἰορδάνου Λαζοπούλου, ἔτεκεν εἰς Αὐστραλίαν ἄρρεν. Νὰ τοὺς ζήσῃ. Ἰ. Κ.

— Ἡ κυρία Πάτρα Γεωργίου Μπατσιλίνα ἔτεκεν εἰς Κατσουλιάνικα θῆλυ.

—✷—

ΒΑΠΤΙΣΕΙΣ

— Ἡ κ. Γιοῦλα Σ. Κιλικίδου ἐβάπτισεν εἰς Ἀθήνας τὸ κοριτσάκι τοῦ κ. Κυριάκου Κιλικίδου ὀνομάσασα αὐτὸ Εἰρήνην. Νὰ τοὺς ζήσῃ. Ν. Γ.

— Ὁ κ. Ν. Γουργαρέας ἐβάπτισεν εἰς Πειραιᾶ τὸ κοριτσάκι τοῦ κ. Ε. Γουργαρέα ὀνομάσας αὐτὸ Κωνσταντίναν.

— Ἡ κυρία Σταματία Γλυτσοῦ ἐκ Κυπριωτανίκων ἐβάπτισε τὸ ἀγοράκι τῆς κυρίας Ζωῆς Καλογρίδη ὀνομάσασα αὐτὸ Στέφανον.

— Ἡ κυρία Χαϊδούλα Ἰωάννου Πρινέα ἐβάπτισεν τὸ ἀγοράκι τοῦ κ. Ἰωάννου Πρινέα ἐκ Μητάτων ὀνομάσασα αὐτὸ Ἀντώνιον.

ΝΕΟΣ ΔΙΚΗΓΟΡΟΣ

Ὁ νέος Κυθήριος ἐπιστήμων κ. Σπυρίδων Γ. Στρατηγὸς, ἐκ Μυλοποτάμου ἀποπερατώσας εὐδοκίμως τὰς σπουδάς του εἰς τὴν Νομικὴν Σχολὴν ἔδωσεν ἐξετάσεις ἐνώπιον τοῦ Ἀρείου Πάγου καὶ ἔλαβε τὴν ἄδειαν τοῦ δικηγορεῖν, διορισθεὶς ὡς δικηγόρος παρὰ Πρωτοδίκαις ἐν Πειραιεῖ. Πρέπει νὰ σημειωθῆ ὅτι αἱ κεναὶ θέσεις δικηγόρων εἰς τὸν Πειραιὰ ἦσαν 4 καὶ ὁ κ. Σπυρίδων Γ. Στρατηγὸς προεκρίθη μεταξὺ πολυαρίθμων συναδέλφων του. Εἰς τὸν φερέλπιδα συμπατριώτην ἀπευθύνω ἐγκάρδια συγχαρητήρια.

ΕΜΜ. Σ. ΜΕΓΑΛΟΟΙΚΟΝΟΜΟΣ

—ο•ο—

Ἀναχωρήσεις

— Ἀνεχώρησεν ἀεροπορικῶς δι' Αὐστραλίαν ὅπως ἐπισκεφθῆ τοὺς ἐκεῖ διαμένοντας συγγενεῖς του ὁ ἐξ Ἀμερικῆς ἀφιχθεὶς ἐνταῦθα διὰ τὰς ἑορτὰς τοῦ Νοσοκομείου κ. Χαράλαμπος Π. Νοταρᾶς μετὰ τῆς ἐρωτίμου κυρίας του Ντορέττας. Εἰς Αὐστραλίαν θὰ παραμείνῃ ὁ κ. Νοταρᾶς ἐπὶ 4μηνον, θὰ ἐπισκεφθῆ τὰς κυριωτέρας πόλεις αὐτῆς, ἀκολούθως δὲ θὰ ἐπανέλθῃ εἰς Ἀμερικὴν ἔνθα διατηρεῖ ἀνθοῦσαν ἐπιχειρήσεις.

—ο•ο—

ΣΥΓΧΑΡΗΤΗΡΙΟΝ

Ὡς διαχειριστὴς τοῦ ἱεροῦ προσκυνήματος Παναγίας τῆς Ὀρφανῆς, τὸ ὁποῖον τόσον συνέδραμεν μέχρι σήμερον, ἡ ἐξαιρετικὴ εἰς ἀρετὰς καὶ χαρίσματα, χαριτωμένη δεσποινὶς Καλομοίρα Θ. Ποτήρη, ἐξ Αὐστραλίας, ἐπὶ τῇ τελέσει τῶν γάμων της μετὰ τοῦ λαμπροῦ συμπατριώτου κ. Χαραλάμπους Καστρισίου, εὔχομαι εἰς αὐτὴν τὸν βίον εὐδαίμονα καὶ εὐτυχισμένον.

ΙΩΑΝΝΗΣ ΠΕΡ. ΚΑΡΥΔΗΣ

—ο•ο—

Ἔκθεσις Κυθηραϊκῶν τοπίων

Ὁ κ. Ἰωάννης Σπηλιόπουλος, ἄλλοτε καθηγητὴς τοῦ Γυμνασίου Κυθήρων ὁ ὁποῖος ὑπηρετεῖ τώρα εἰς τὸ Γυμνάσιον Σαλαμῖνος, ὀργανώνει τὴν 5ην Ἰανουαρίου 1957 ἔκθεσιν εἰς τὸ «Δημοτικὸν» θέατρον Πειραιῶς, μὲ διάφορα Κυθηραϊκὰ τοπία.

Ἡ Κυθηραϊκὴ Ἀδελφότης Πειραιῶς — Ἀθηνῶν εὔχεται εἰς τὰ Μέλη της καὶ τοὺς ἀπανταχοῦ συμπατριώτας ἐπὶ τῇ ἀνατολῇ τοῦ Νέου Ἔτους 1957 ὑγείαν, εὐτυχίαν καὶ πρόοδον.

Ἀναμνηστικὴ φωτογραφία ἡ ὁποία ἐλήφθη κατὰ τὴν συνάντησιν δύο ἀδελφῶν ἔπειτα ἀπὸ 20ετῆ χωρισμόν. Οἱ δύο ἀδελφοὶ εἶναι ὁ Εὐθύμιος Πρωτοψάλτης ἄριστα ἐγκατεστημένος εἰς Γιοχάννεσμπουργκ τῆς Νοτίου Ἀφρικῆς καὶ ὁ Ἀγαμέμνων Πρωτοψάλτης, ὁ ὁποῖος ὑπηρετεῖ εἰς τὸ Ἑλληνικὸν ὑπερωκεάνειον «Τασμανία». Ἡ συνάντησις ἔγινε εἰς τὸν λιμένα Ντουρμπὰν τῆς Νοτίου Ἀφρικῆς, ὅπου παρέμεινε ἐπὶ 10 ὥρας τὸ ὑπερωκεάνειον «Τασμανία». Διὰ νὰ συναντήσῃ τὸν ἀδελφόν του Ἀγαμέμνονα ὁ Εὐθύμιος Πρωτοψάλτης ἐταξίδευσε 18 ὥρας σιδηροδρομικῶς. Εἰς τὴν ἀναμνηστικὴν φωτογραφίαν διακρίνονται, ἐκτὸς τῶν ἀδελφῶν Πρωτοψάλτη, ἡ κ. Ἑλένη Κομνηνοῦ καὶ οἱ κ. κ. Γεώργιος Κασιμάτης, Γεώργιος Κρίθαρης, Κοσμᾶς Ποτήρης, ἅπαντες Κυθήριοι καὶ ὁ κ. Στέφανος Μπίμπος, ἐκ μητρὸς Κυθήρας τὸ γένος Χλέντζου.

Ο ΛΑΓΟΥΔΑΣ

Γνωστὸς λαγουδὰς ἐκ Ποταμοῦ ὅστις τυγχάνει καὶ ἔμπορος ἀπὸ τοὺς δυναμικωτέρους τῆς νήσου, διατηρῶν καὶ πρατήριον ζῴων τῆς ἑταιρείας «Φίξ» ἀνεκάλυψεν, ὡς ἰσχυρίζεται, τρόπον διὰ νὰ σκοτώνῃ τοὺς λαγοὺς καὶ ὅταν εὑρίσκωνται εἰς μεγάλην ἀπόστασιν διὰ τὰ κυνηγετικὰ ὅπλα, καὶ αὐτὸ χωρὶς νὰ μεταχειρίζεται οὔτε «κυκρᾶ» οὔτε παρᾶ (;)! Ἁπλῶς κατὰ τὴν ὑγίωσιν τῶν φυσιγγίων, ρίχνει λίγο λυωμένο κερὶ εἰς τὰ σκάγια, ὥστε νὰ γίνωνται ὅλα ἕνα σῶμα συμπαγές. Ἔτσι κολλοῦν ἐπάνω εἰς τὸν λαγὸ τὸν ὑποχρεώνουν, λόγῳ τοῦ βάρους των νὰ ἐλαττώνῃ ταχύτητα καὶ σβέλτος ὅπως εἶναι ὁ κυνηγὸς τὸν σκοτώνει στὰ «γλάκια»... Λαμπρά. Ἡμεῖς διαθέτομεν εὐχαρίστως τὴν ράχη μας διὰ νὰ ψήνῃ ἐπάνω ὅσους λαγοὺς συλλάβῃ διὰ τῆς μεθόδου του.

ΔΩΡΕΑΙ

Ὁ κ. καὶ ἡ κ. Μηνᾶ Θεοδ. Ποτήρη ἀπὸ τὸ Ἡράκλειον Κρήτης, εἰς μνήμην τῆς προσφιλοῦς των θείας Μαριγὼς Ἐμμ. Ποτήρη ἀπέστειλαν 150 δραχ. εἰς τὸ Νοσοκομεῖον «ἡ Μυρτιδιώτισσα» Κυθήρων, 200 δρχ. εἰς τὸν Σύλλογον Κοινωφελῶν Ἔργων Μυλοποτάμου Κυθήρων ὑπὲρ τοῦ ἱεροῦ Ναοῦ Ἁγίου Πέτρου καὶ 150 δρχ. ὑπὲρ τοῦ ἱεροῦ Προσκυνήματος Παναγίας Ὀρφανῆς Μυλοποτάμου.

—Ὁ κ. Γεώργιος Δασκάπουλος ἐλθὼν ἐξ Αὐστραλίας δι' ἐπίσκεψιν τῆς ἰδιαιτέρας πατρίδος του, ἐδώρησεν εἰς τὸ Δημ. Σχολεῖον Καραβᾶ δραχμὰς 500 διὰ τὴν θεραπείαν τῶν διαφόρων ἀναγκῶν αὐτοῦ. Ἡ σχολικὴ Ἐφορεία τὸν εὐχαριστεῖ θερμῶς καὶ τοῦ εὔχεται καλὴν διαμονὴν εἰς Κύθηρα.

— Ὁ κ. Κοσμᾶς Ἐμμ. Μεγαλοοικονόμος ἐδώρησε εἰς τὸν Ἱερὸν ναὸν Ἀναλήψεως Λειβαδίου ἕνα θυμιατὸν καὶ ἕνα δίσκον, καὶ τὰ δύο ἐξ ἀργύρου, πολυτελέστατα. Ὁ ἴδιος εἶχε δωρήσει πρὸ διετίας εἰς τὸν αὐτὸν ναὸν 6 κανδήλια ἀργυρᾶ. Τὸ ἐκκλησιαστικὸν συμβούλιον τοῦ ἀπευθύνει θερμὰς εὐχαριστίας.

— Ἀνώνυμος ἀπέστειλε πρὸς τὸ Σχολεῖον Λογοθετιανίκων δραχμὰς 50, μέσω τοῦ κ. Εὐαγγέλου Μουλοῦ.

— Ἀνώνυμος ἀπέστειλε πρὸς τὸν Τουριστικὸν Σύλλογον Ἰοταμοῦ, 1 δολλάριον, μέσω τοῦ κ. Εὐαγγέλου Μουλοῦ.

ΕΡΓΑΙ

Τὸ προσωπικὸν τοῦ Τυπογραφείου εὔχεται εἰς τὸν διευθυντὴν τῆς «Κυθηραϊκῆς Δράσεως» κ. Ἰωάννην Σ. Κασιμάτην, ἐπὶ τῇ ὀνομαστικῇ ἑορτῇ του, χρόνια πολλὰ καὶ εὐτυχισμένα, πλήρη ἐπιτυχίας τῶν σκοπῶν τῆς περιοδείας του εἰς Αὐστραλίαν καὶ καλὴν ἐπάνοδον.

ΤΑΣΗΣ ΚΟΥΚΟΥΛΗΣ
Δικηγόρος
Σταδίου 41 — Ἀθῆναι
Τηλέφωνον 22-251

Πένθη

ΑΝΑΣΤΑ Γ. ΜΑΛΑΚΟΥ

Κατόπιν μακροχρονίου ἀσθενείας ἀπεβίωσεν εἰς Γιοχάννεσμπουργκ τῆς Νοτίου Ἀφρικῆς ἡ Ἀνάστα Γ. Μαλακοῦ, καταγομένη ἀπὸ τὸ χωρίον Βιαρά δικα.

Ἡ μετάστασα ἦτο πρότυπον ἐναρέτου συζύγου καὶ στοργικῆς μητρὸς καὶ διεκρίνετο διὰ τὰς χριστιανικὰς ἀρετάς της.

Ἡ κηδεία της ἐγένετο πάνδημος μὲ συμμετοχὴν πολυαρίθμων ὁμογενῶν τῆς πόλεως καὶ τῆς περιφερείας Γιοχάννεσμπουργκ, οἵτινες ἐν συντριβῇ ψυχῆς ἔσπευσαν ἐπὶ τῷ θλιβερῷ ἀγγέλματι, νὰ συνοδεύσουν τὴν σορόν αὐτῆς μέχρι τῆς τελευταίας της κατοικίας.

Πρὸς τὸν φίλτατόν μας σύζυγόν της κ. Γεώργιον Μαλακὸν ποὺ ἀπαρηγόρητος θρηνεῖ τὴν ἀπώλειάν της, καθὼς καὶ πρὸς τὰς θυγατέρας της ποὺ τὴν ἐλάτρευον, ἐκφράζω ὀλόθερμα συλλυπητήρια. Ὁ Θεὸς νὰ τὴν ἀναπαύσῃ. Ν. Β.

ΜΑΡΙΓΩ ΕΜΜ. ΠΟΤΗΡΗ

Πλήρης ἡμερῶν ἀπεβίωσεν ἐν Ἀθήναις καὶ ἐκηδεύθη ἀπὸ τοῦ Ἱεροῦ Ναοῦ τοῦ Ἁγ. Νικολάου ἡ ἐκ Μυλοποτάμου σεβαστὴ δέσποινα Μαριγὼ Ἐμμ. Ποτήρη, προσφιλὴς μήτηρ τοῦ φιλτάτου μας κ. Παναγιώτου Ποτήρη, χρηματιστοῦ.

Ἡ μετάστασα, ὑπόδειγμα μητρὸς καὶ χριστιανῆς διεκρίνετο διὰ τὴν καλωσύνην καὶ τὰ ψυχικά της χαρίσματα.

Τὸν υἱόν της κ. Παναγ. Ποτήρη καὶ τὰς θυγατέρας της Μαριέτταν Ποτήρη καὶ Εὐφροσύνην Μυλωνάκου θερμότατα συλλυπούμεθα. Ὁ Θεὸς νὰ τὴν ἀναπαύσῃ.

Θάνατοι

— Ἀπεβίωσεν εἰς Ἀθήνας ἡ Ποθητὴ Σωτηρίου ἐτῶν 58.

— Ἀπεβίωσεν εἰς Πειραιᾶ καὶ ἐκηδεύθη ἐπὸ τὸν Ἱερὸν ναὸν Μεταμορφώσεως ἡ Σταματικὴ Λαυρ. Κασιμάτη ἐτῶν 75 ἐκ Κεραμουτοῦ. Τοὺς οἰκείους της θερμότατα συλλυπούμεθα. Ἰ. Κ.

Ὁ Κυθηραϊκὸς Οἰκοδομικὸς Συνεταιρισμὸς «Παναγία ἡ Μυρτιδιώτισσα», εὔχεται πρὸς τὰ μέλη του καὶ πρὸς πάντας τοὺς Κυθηρίους τὸ Νέον Ἔτος 1957 αἴσιον καὶ εὐτυχές.

ΟΙΚΟΔΟΜΙΚΟΣ ΣΥΝΕΤΑΙΡΙΣΜΟΣ ΚΥΘΗΡΙΩΝ
«ΠΑΝΑΓΙΑ Η ΜΥΡΤΙΔΙΩΤΙΣΣΑ
ΣΥΝ

ΑΙ ΑΠΟΨΕΙΣ ΜΑΣ

Ο ΚΥΘΗΡΑΪΚΟΣ ΟΙΚΙΣΜΟΣ

Μὲ τὴν ὑπογραφὴν τοῦ προσυμφώνου διὰ τὴν ἀγορὰν τῆς οἰκοπεδικῆς ἐκτάσεως εἰς Καλαμάκι οἱ σκοποὶ τοῦ Οἰκοδομικοῦ Συνεταιρισμοῦ Κυθηρίων εἰσῆλθον εἰς τὸ στάδιον τῆς πραγματοποιήσεώς των. Εἰς ἄλλας στήλας ὁ πρόεδρος καὶ ὁ γενικὸς γραμματεὺς τοῦ συνεταιρισμοῦ καθὼς καὶ ὁ συνεργάτης μας κ. Δ. Ἀργυρόπουλος ἐκθέτουν τὰ ἀγαθὰ τὰ ὁποῖα θὰ προκύψουν ἀπὸ τὴν ἵδρυσιν τοῦ Κυθηραϊκοῦ οἰκισμοῦ, ὥστε νὰ μὴ χρειάζεται νὰ ἐπεκταθῶμεν περισσότερον εἰς τὴν ἀνάπτυξίν των. Ἐκεῖνο ὅμως ποὺ πρέπει νὰ ἐξαρθῆ εἶναι ἡ θερμουργὸς πίστις καὶ ἀκαταπόνητος δραστηριότης τοῦ προέδρου κ. Ε. Σ. Μεγαλοοικονόμου καὶ τῶν μελῶν τῆς διοικήσεως τοῦ συνεταιρισμοῦ, χάρις εἰς τὴν ὁποίαν ἔλαβον σάρκα καὶ ὀστᾶ τὰ ὡραῖα σχέδια τῆς ἱδρύσεως μιᾶς ἀμιγοῦς Κυθηραϊκῆς συνοικίας εἰς τὴν περιοχὴν τῶν Ἀθηνῶν.

Η ΔΡΑΣΤΗΡΙΟΤΗΣ ΤΟΥ κ. ΓΡ. ΚΑΣΙΜΑΤΗ

Ἔντονον δραστηριότητα ἀνέπτυξεν εἰς Νέαν Ὑόρκην ὁ εὑρισκόμενος ἐκεῖ ὑπουργὸς ἄνευ χαρτοφυλακίου κ. Γρ. Κασιμάτης τόσον διὰ τὴν προώθησιν τοῦ Κυπριακοῦ ζητήματος ὅσον καὶ διὰ τὴν ἐπίλυσιν τῶν ἑλληνικῶν οἰκονομικῶν προβλημάτων. Ὁ Κυθήριος ὑπουργὸς ἔδωσε ἀκόμη μίαν φορὰν περίτρανον ἀπόδειξιν τῆς ἐνεργητικότητός του χάρις εἰς τὴν ὁποίαν παραλλήλως μὲ τὰ ἄλλα προσόντα του, τὴν μεγάλην του μόρφωσιν, τὴν εὐρύτητα καὶ τὴν κρυσταλλίνην διαύγειαν τῆς ἀντιλήψεώς του, κατέλαβε μίαν ἀπὸ τὰς πρώτας θέσεις εἰς τὴν πολιτικὴν κονίστραν. Εἴμεθα βέβαιοι ὅτι ἡ ἀναπτυχθεῖσα ὑπὸ τοῦ κ. Γρ. Κασιμάτη δραστηριότης πολλὰ ὀφέλη θὰ προσπορίσῃ εἰς τὴν Ἑλλάδα.

Η ΟΔΟΣ ΠΡΟΣ ΟΡΦΑΝΗΝ

Εἰς ἄλλας στήλας δημοσιεύομεν ὁλόκληρον τὸν κατάλογον τῶν εὐγενῶν δωρητῶν οἱ ὁποῖοι συνέτρεξαν τὸν δραστήριον συμπατριώτην κ. Ἰωάννην Περ. Καρύδην εἰς τὴν προσπάθειάν του διὰ τὴν κατασκευὴν αὐτοκινητοδρόμου πρὸς τὸ προσκύνημα Παναγίας Ὀρφανῆς. Εἴμεθα βέβαιοι ὅτι καὶ ἄλλοι Κυθήριοι, τόσον ἐκ τῆς νήσου καὶ τοῦ ἐσωτερικοῦ ὅσον καὶ ἀπόδημοι, θὰ ἐνισχύσουν τὸ ἔργον τοῦ κ. Καρύδη, ὥστε ὁ δρόμος νὰ ἀποπερατωθῆ συντόμως.

ΤΟ ΕΓΓΡΑΦΟΝ ΤΟΥ ΜΗΤΡΟΠΟΛΙΤΟΥ

Θέλομεν νὰ πιστεύωμεν ὅτι τὸ ἔγγραφον τοῦ Σεβασμιωτάτου Μητροπολίτου Κυθήρων κ. Μελετίου θὰ τύχῃ τῆς δεούσης προσοχῆς ἐκ μέρους τῶν ἁρμοδίων. Ἡ ἀνάγκη λειτουργίας μαθητικοῦ συσσιτίου εἰς τὸ Γυμνάσιον τῆς νήσου εἶναι ἐπιτακτική. Οἱ μαθηταὶ τοῦ Γυμνασίου Κυθήρων, πτωχὸ παιδιὰ οἱ περισσότεροι, ποὺ προέρχονται ἀπὸ ὅλα τὰ χωριὰ τῆς νήσου, μένουν νηστικοί, ὅπως τονίζει ὁ Σεβασμιώτατος εἰς τὸ ἔγγραφόν του, μέχρι τῆς 4ης μ.μ. ὥρας, ὁπότε φθάνουν εἰς τὰ σπίτια των. Ὁ ὑπουργὸς Παιδείας κ. Λεβαντῆς, τοῦ ὁποίου ἡ μέχρι τοῦδε πολιτεία διακρίνεται ἀπὸ τὴν λῆψιν ἰδιαιτέρας σπουδῆς καὶ μερίμνης διὰ τὴν μαθητιῶσαν νεολαίαν, καὶ ὁ ὑφυπουργὸς Οἰκονομικῶν κ. Ἀλιπράντης ἐγνωσμένων φιλοκυθηραϊκῶν αἰσθημάτων, καλοῦνται νὰ ἐγκύψουν μὲ ἰδιαιτέραν προσοχὴν εἰς τὸ ἔγγραφον τοῦ Μητροπολίτου μας καὶ νὰ ἀνακουφίσουν τὰ πτωχὰ παιδιὰ τῶν Κυθήρων ποὺ θέλουν νὰ μάθουν γράμματα.

Η ΧΕΙΡΟΝΟΜΙΑ ΤΟΥ κ. Π. ΣΤΡΑΤΗΓΟΥ

Εἶναι ἀξία κάθε ἐξάρσεως ἡ χειρονομία τοῦ κ. Παναγιώτη Στρατηγοῦ, νὰ προικίσῃ τὸ Λυλοπόταμον μὲ μικρὸν ἀλλὰ ἄρτιον καὶ συγχρονισμένον ξενοδοχεῖον. Διὰ τῆς ἱδρύσεώς του ὄχι μόνον ὁ Τουρισμὸς τῆς νήσου θὰ τονωθῆ ἀλλὰ καὶ τὸ γραφικὸν χωρίον θὰ ἀποκτήσῃ ἕνα ἀξιόλογον κέντρον κοινωνικῆς δραστηριότητος. Ἡ εὐγνωμοσύνη τῶν κατοίκων πρὸς τὸ εὐγενὲς τέκνον τοῦ Μυλοποτάμου εἶναι ἀπεριόριστος.

ΑΓΙΑΣΜΟΣ ΕΙΣ ΤΑ ΓΡΑΦΕΙΑ ΤΗΣ ΚΥΘΗΡΑΪΚΗΣ ΑΔΕΛΦΟΤΗΤΟΣ

Τὴν Κυριακὴν 25 Νοεμβρίου ἐτελέσθη ἁγιασμὸς εἰς τὰ γραφεῖα τῆς Κυθηραϊκῆς Ἀδελφότητος Πειραιῶς — Ἀθηνῶν, μετὰ τὴν ἀνάληψιν τῆς διοικήσεως ὑπὸ τοῦ νεοεκλεγέντος συμβουλίου. Εἰς τὴν εἰκόνα διακρίνονται, ἐξ ἀριστερῶν πρὸς τὰ δεξιά, οἱ κ. κ. Γεώργιος Βρ. Βενάρδος, Ἰωάν. Π. Κανέλλης (σύμβουλοι), Μιχ. Θ. Μεγαλοκονόμος, Εὐάγγελος Π. Καβιέρης, Ἐμμ. Σ. Μεγαλοοικονόμος (ἀντιπρόεδρος), Βασίλειος Μαυρομάτης, Κίμων Παύλου (σύμβουλοι), Θεόδωρος Ἀρχοντούλης (πρόεδρος) καὶ Παναγιώτης Καβιέρης.

ΕΠΙΚΑΙΡΑ

ΤΟ... ΝΕΟ ΤΣΙΡΙΓΟ!..

Τοῦ συνεργάτου μας — λογοτέχνου κ. Δ. ΑΡΓΥΡΟΠΟΥΛΟΥ

Λοιπὸν «ὁ κοῦβος ἐρρίφθη!...» Καὶ φαίνεται πὼς ὁ κοῦβος ἐπέτυχεν ἀπόλυτα τὸν σκοπὸν διὰ τὸν ὁποῖον ἐρρίφθη.

Πρόκειται γιὰ τὸ ἑξῆς: Μερικοὶ συμπατριῶτες, ἀξιόλογοι κατὰ πάντα ἄνθρωποι, ποὺ κατοικοῦν στὴν Ἀθήνα καὶ στὸν Πειραιᾶ κι' ἔχουν τὶς δουλειές τους ἐδῶ, ἐπειδὴ δὲν μποροῦσαν νὰ πηγαίνουν στὸ Τσιρίγο μας κάθε χρόνο γιὰ νὰ ξεκουράσουν τὸ ταλαιπωρημένο ἀπὸ τὶς δουλειὲς καὶ τὶς σκληρὲς φροντίδες σῶμα καὶ πνεῦμα τους, γιατὶ τὸ Τσιρίγο μας εἶναι μακρυά, ἀποφάσισαν νά... μεταφέρουν τὸ Τσιρίγο στὴν Ἀττική...

Εἶναι ἐπίσης καὶ οἱ Κυθηραϊκῆς καταγωγῆς συμπολῖτες, ἀπὸ τὴν Σμύρνη ἢ τὴν Κωνσταντινούπολι, ποὺ γιὰ διάφορους λόγους δὲν εἶχαν ἀξιωθῆ νὰ πᾶνε ποτὲ στὸν τόπο τῆς καταγωγῆς τῶν γονέων τους, ποὺ τὸν γνώριζαν καὶ τὸν γνωρίζουν μόνον ἐξ ἀκοῆς. Τὼρα θὰ μποροῦν νὰ βρεθοῦν σ' ἕνα Κυθηραϊκὸ καθαρῶς πειρέλλον, σ' ἕνα Τσιριγωτικο χῶρο ὅπου θὰ γνωρισθοῦν μὲ τοὺς συμπατριῶτάς τους καὶ θὰ νοιώσουν τὴ ζεστασιὰ τῆς συμπατριωτικῆς συναναστροφῆς.

Ἔκαμαν δηλαδὴ ὅλοι αὐτοὶ ὅ,τι ἔκαμε καὶ ὁ μέγας προφήτης τῶν Μουσουλμάνων, ὁ Μωάμεθ: Πήγαινεν ἐκεῖνος στὸ βουνό, ἀφοῦ τὸ βουνὸ δὲν μποροῦσε νἀρθῆ σ' αὐτόν!...

Ἔτσι ὁ ἀντικειμενικὸς σκοπὸς πραγματοποιεῖται πλήρως!

Οἱ συμπατριῶτες λοιπὸν αὐτοὶ μὲ ἐπὶ κεφαλῆς τὸν ρέκτην καὶ δυναμικὸν κ. Μανωλάκην Σ. Μεγαλοοικονόμον, ἵδρυσαν ἕναν Οἰκοδομικὸν Συνεταιρισμόν, καὶ τοῦ ἔδωσαν τὸ ὄνομα ποὺ συγκινεῖ καὶ εὐλαβεῖται κάθε Κυθηραϊκὴ καρδιά: «Παναγία Μυρτιδιωτισσα». Καὶ ὕστερα ἀπὸ κόπους πολλοὺς, προσπάθειες καὶ φροντίδες, βρῆκαν μία ἔκτασι στὴ θέσι «Ἁλιμος» τοῦ Καλαμακίου, ποὺ ἀπέχει μόνον 800 μέτρα ἀπὸ τὴν γαλάζια ἀγκάλη τοῦ Σαρωνικοῦ, καὶ ἕνα τέταρτο ἀπὸ τὴν Ἀθήνα, τὴν καπάρωσαν καὶ τὼρα βρίσκονται ἐπὶ τὸ ἔργον τῆς δημιουργίας τῆς νέας... Τσιριγωτοπόλεως!

Ὅταν βέβαια ὅλες οἱ ἐπαρχίες τῆς Ἑλλάδος μεταφέρονται σιγὰ - σιγὰ στὴν περιοχὴ τῆς πρωτευούσης, δὲν ἔπρεπε νὰ ὑστερήσουν καθόλου καὶ οἱ φιλοπρόοδοι Κυθήριοι!

Ἔτσι, ἀφ' ἑνὸς οἱ συμπατριῶτες μας θὰ μποροῦν τὴν θερινὴ περίοδο νὰ παραθερίζουν χωρὶς τὶς ταλαιπωρίες τοῦ ταξιδιοῦ στὰ Κύθηρα, κοντὰ στὴ μόνιμη διαμονὴ καὶ στὶς δουλειές τους, καὶ σχεδὸν ἀνέξοδα, ἀφ' ἑτέρου δὲ θὰ μποροῦν νὰ ζήσουν ἀπόλυτα ἀδελφωμένοι καὶ χωρὶς πιὰ τὶς προαιώνιες καί, δυστυχῶς, πάντα φρεσκοζεσταμένες φαγωμάρες μεταξύ τους! Μεταξὺ δηλαδὴ μεσοδημοτῶν καί.. ξωτάρων, ἢ βορείων καὶ νοτίων, ὅπως θὰ ἔλεγε καὶ ὁ φίλος μου κ. Ἰωάννης Βερνάρδος, μεταξὺ αὐτῶν ποὺ εὐνοοῦν τὴν Κυριακάτικην Ἀγορὰν τοῦ Ποταμοῦ καὶ τῶν ἀντιθέτων, μεταξὺ τῶν ἐπιθυμούντων νὰ εἶναι λιμάνι τῶν Κυθήρων τὸ Καψάλι, καὶ ἐκείνων ποὺ θέλουν τὴν Ἁγίαν Πελαγίαν ἢ τὸ Διασκόφιτι, καὶ τέλος μεταξὺ ἐκείνων ποὺ εἶναι ὑπὲρ τῆς Κυθηραϊκῆς Ἀτμοπλοΐας καὶ ἐκείνων ποὺ εἶναι κατά.

Ὅλη πιὰ αὐτὴ ἡ τσιριγωτικη κατάρα, αὐτὴ ἡ φαγωμάρα, ἡ διένεξις, ἡ ἀσυμφωνία μεταξὺ τοῦ Κυθηραϊκοῦ λαοῦ θὰ πάῃ περίπατο! Κάτω λοιπὸν τὸ Τσιρίγο τῶν τριῶν θαλασσῶν καὶ ζήτω τὸ Τσιρίγο τοῦ Σαρωνικοῦ! Αὐτὸ ἦταν. Ἔπρεπε ἐπὶ τέλους νὰ βρεθῆ ἕνας τρόπος νὰ γλυτώσουμε ἀπὸ αὐτὸ τὸ κακό. Καὶ βρέθηκε.

Ἐδῶ λοιπόν, ὅπως μοῦ γράφουν, καὶ σὲ μιὰ ἐπιστολὴ τοῦ Οἰκοδομικοῦ Συνεταιρισμοῦ, ποὺ μοῦ ἔκαμε τὴν τιμὴν νὰ μοῦ στείλῃ ὁ ἀγαπητός μου Μανωλάκης, «θὰ διατηρηθοῦν τὰ ἀγνὰ ἤθη καὶ ἔθιμά μας, ἡ διάλεκτός μας καὶ τὰ λοιπὰ χρώματα τῆς πατρῴας γῆς».

Συγκινοῦμαι πολὺ μὲ τὴν προσπάθεια καὶ συμφωνῶ ἀπόλυτα μαζὶ μὲ τοὺς ἀγαπητούς μου συμπατριῶτες. Ὅλα τὰ χαρίσματά μας νὰ τὰ μεταφέρουμε ἐδῶ. Ἐκτὸς ἀπὰ τὴν... προαιώνια φαγωμάρα μας.

Ἀλλὰ κι' ἕνα ἄλλο πρέπει νὰ προσεχθῆ. Ἂς μὴ πολυπαινεύωμε τὸ νέο μας Τσιρίγο τοῦ Σαρωνικοῦ. Γιατὶ ὑπάρχει κίνδυνος νὰ μὴ μείνῃ κανεὶς ἐκεῖ κάτω!.... στὸ παλιὸ Τσιρίγο!...

Μὰ θὰ μοῦ πῆτε: Προκειμένου νὰ φεύγουν οἱ συμπατριῶτες μας γιὰ πάντα στὴν Αὐστραλία, ἂς ἔλθουν προσωρινὰ στὴν Ἀττική. Ἀπὸ δῶ θὰ βρίσκουν τὴν εὐκαιρία, ἔστω καὶ ὄχι πολὺ συχνὰ νὰ πηγαίνουν γιὰ προσκύνημα στὸν τόπο τῶν προγόνων μας. Ἐκτὸς ἂν συνεχισθοῦν τὰ... χάλια τῆς συγκοινωνίας... Ὁπότε ἀμφιβάλλω ἂν θ' ἀποφασίζῃ κανεὶς εὔκολα νὰ ταξιδεύῃ στὰ Κύθηρα. Γιατὶ αὐτὸ ἀποτελεῖ ἕνα ἀπὸ τὰ πιὸ δύσκολα καὶ ἄλυτα προβλήματα τοῦ τόπου, ποὺ νὰ τῆς δώσῃ γιότσα!.. γιὰ συγκοινωνία!...

Δ. Γ. ΑΡΓΥΡΟΠΟΥΛΟΣ
(Τάκης Μῶμος)

Η ΒΑΣΙΛΟΠΗΤΤΑ ΤΩΝ ΣΩΜΑΤΕΙΩΝ ΜΑΣ

Τὴν Κυριακὴν 13 Ἰανουαρίου, καὶ ὥραν 5 μ. μ., εἰς τὸ κέντρον «Τροκαντερὸ» Παλαιοῦ Φαλήρου, θὰ κοπῇ ἡ βασιλόπιττα τῶν Κυθηραϊκῶν σωματείων Ἀθηνῶν — Πειραιῶς. Ἡ συγκέντρωσις θὰ ἔχῃ πλούσιον ἑορταστικὸν πρόγραμμα καὶ θὰ διαρκέσῃ μέχρι καὶ πέραν τῆς 10ης νυκτερινῆς. Τιμὴ σερβιριζομένου πιάτου (1 μερὶς γαρνιρισμένου ψητοῦ) δρχ. 37, κατ' ἄτομον, συμπεριλαμβανομένου τοῦ φόρου δημοσίων θεσιμάτων, δημοτικοῦ φόρου καὶ φιλοδωρήματος.

Ο κ. Ι. Σ. ΚΑΣΙΜΑΤΗΣ ΕΙΣ ΤΗΝ ΑΥΣΤΡΑΛΙΑΝ

Τὴν 29ην Νοεμβρίου ἀνεχώρησεν ἀεροπορικῶς εἰς Αὐστραλίαν ὁ ἰδιοκτήτης καὶ διευθυντὴς τῆς «Κυθηραϊκῆς Δράσεως» κ. Ἰωάννης Σ. Κασιμάτης, συνοδευόμενος ὑπὸ τῆς συζύγου του. Ὁ κ. καὶ ἡ κ. Κασιμάτη ἔφθασαν ἤδη εἰς Σίδνεϋ τὴν 2αν Δεκεμβρίου, θὰ παραμείνουν δὲ εἰς Αὐστραλίαν ἐπὶ τρίμηνον περίπου.

Κατὰ τὴν διάρκειαν τῆς ἐκεῖ παραμονῆς του ὁ διευθυντὴς τῆς «Κυθηραϊκῆς Δράσεως» θὰ ἐπιχειρήσῃ περιοδείαν ἀνὰ τὰς πολιτείας τῆς ὡραίας καὶ φιλοξένου ταύτης χώρας καὶ θὰ ἐπικοινωνήσῃ μὲ τοὺς ἐγκατεστημένους εἰς Αὐστραλίαν συμπατριώτας, διὰ νὰ μεταφέρῃ εἰς αὐτοὺς τὸν χαιρετισμὸν τῆς μητρὸς Πατρίδος καὶ νὰ διερμηνεύσῃ εἰς ὅλους τὴν παγκυθηραϊκὴν εὐγνωμοσύνην δι' ὅσα ὑπὲρ τῆς νήσου ἔπραξαν.

Εἰς τὰ προσεχῆ φύλλα της θὰ δημοσιεύσῃ ἡ «Κυθηραϊκὴ Δράσις», εἰς σειρὰν ἀνταποκρίσεων, τὰς ἐντυπώσεις τοῦ διευθυντοῦ της ἀπὸ τὴν ὡραίαν φίλην χώραν. Εἰς τὰς ἀνταποκρίσεις αὐτὰς θὰ παρελάσῃ ἡ ζωὴ καὶ ἡ δράσις ὅλων τῶν ἐν Αὐστραλίᾳ Κυθηρίων καὶ αἱ πρόοδοι τὰς ὁποίας ἐπραγματοποίησαν εἰς τὴν φιλόξενον Αὐστραλιανὴν γῆν, χάρις εἰς τὴν φιλοπονίαν, τὴν δραστηριότητα καὶ τὸ ἐπιχειρηματικόν των πνεῦμα.

ΧΟΡΕΥΤΙΚΟΝ ΤΕΓΟΝ

Τὴν Κυριακὴν 2 Δεκεμβρίου ὑπὸ τῶν Κυθηραϊκῶν Σωματείων Ἀθηνῶν — Πειραιῶς ἐδόθη χορευτικὸν τέγον εἰς τὸ κέντρον «Τροκαντερὸ», στεφθὲν ὑπὸ πλήρους ἐπιτυχίας. Εἰς αὐτὸ παρέστησαν πολλὰ καὶ ἐκλεκτὰ μέλη τῆς Κυθηραϊκῆς παροικίας. Κατὰ τὴν διάρκειαν τῆς πατριωτικῆς αὐτῆς συγκεντρώσεως ἐχορεύθησαν Κυθηραϊκοὶ χοροί, ἐτραγουδήθησαν μαντινάδες καὶ ἐπεκράτησε ἀδιάπτωτον κέφι.

ΠΡΑΚΤΟΡΕΙΟΝ ΤΑΞΙΔΙΩΝ
"ΑΔΡΙΑΣ,,
Σ. ΑΓΟΥΡΙΔΗΣ - Β. & Λ. ΚΑΨΑΛΗΣ
Ὁδὸς Ἁγίου Κωνσταντίνου 4 (ΟΜΟΝΟΙΑ) Τηλ. 58.255
ΕΚΔΙΔΟΜΕΝ ΕΙΣΙΤΗΡΙΑ
ΕΣΩΤΕΡΙΚΟΥ — ΕΞΩΤΕΡΙΚΟΥ
Δι' ὅλας τὰς χώρας
ΑΤΜΟΠΛΟΙΚΑ - ΑΕΡΟΠΟΡΙΚΑ - ΣΙΔΗΡΟΔΡΟΜΙΚΑ
Παρέχομεν πᾶσαν πληροφορίαν γραπτῶς καὶ προφορικῶς δωρεὰν καὶ ἀναλαμβάνομεν ὅλας τὰς διατυπώσεις διὰ μετανάστευσιν.

Η ΣΗΜΑΣΙΑ ΤΗΣ ΣΥΝΕΤΑΙΡΙΣΤΙΚΗΣ ΙΔΕΑΣ

Τοῦ Γεν. Γραμματέως τοῦ Οἰκοδομικοῦ Συν)σμοῦ κ. ΕΜΜ. ΒΡ. ΑΛΦΙΕΡΗ

Μὲ τὴν ὑπογραφὴν τῶν συμβολαίων διὰ τὴν προαγορὰν τῆς ἐκτάσεως Καλαμακίου, ὁ Συν)σμός μας εἰσέρχεται πλέον εἰς τὸ στάδιον τῆς πραγματοποιήσεως τοῦ σκοποῦ του. Ἡ σκέπη καὶ ἡ βοήθεια τῆς μεγάλης προστάτιδος τῆς Νήσου Παναγίας Μυρτιδιωτίσσης ὁδηγεῖ τὸν Συν)σμὸν εἰς τὴν ἱκανοποίησιν τῶν ἰδεωδῶν του καὶ τοῦ ἐξασφαλίζει τὴν ἀπόλυτον εὐόδωσιν τοῦ ἔργου του.

Ἐκεῖνο ὅμως τὸ ὁποῖον ἀπαιτεῖται εἶνε ἡ συμπαράστασις τῶν μελῶν συνεταίρων καὶ ἡ συνειδητὴ πίστις αὐτῶν. Ἀπαιτεῖται νὰ καλλιεργηθῆ ἡ ἰδέα τοῦ συνεταιρίζεσθαι καὶ νὰ ἀντιληφθοῦν πάντες τὰ ἐξαιρετικὰ καὶ ὑψίστης οἰκονομικῆς σημασίας, ἀποτελέσματα τὰ ὁποῖα προκύπτουν, ὅταν τὰ καθ' ἕκαστον ἄτομα δροῦν καὶ ἐνεργοῦν ὡς σύνολον. Ὁ ἄνθρωπος ὡς μονὰς ἀδυνατεῖ, ὅταν ὅμως αἱ προσωπικαὶ δυνάμεις, θελήσεις καὶ ἱκανότητες ὁμονοοῦν καὶ τὰ κεφάλαια τίθενται ἀπὸ κοινοῦ, τότε δημιουργοῦνται οἰκονομικοὶ συνασπισμοὶ ποικίλης καὶ ἀνυπολογίστου μορφῆς. Ἡ ἐργασία συστηματοποιεῖται καὶ αὐξάνεται ἡ δύναμις ἐξωτερικευομένη ἐπωφελέστερον καὶ ἐπικερδέστερον.

Δυστυχῶς εἰς τὴν Ἑλλάδα μόνον κατὰ τὰ τελευταῖα ἔτη παρατηρεῖται κάποια σχετικὴ δραστηριότης γύρω ἀπὸ τοὺς συνεταιρισμούς, καίτοι εἰς τὴν χώραν μας ἐνεφανίσθη κατὰ πρῶτον οἰκονομικὸν σύστημα ὑπὸ τὴν μορφὴν συνεταιρισμοῦ, ἡ Κοινότης Ἀμπελακίων, ἡ ὁποία κατέστη διεθνῶς πασίγνωστος λόγῳ τῆς οἰκονομικῆς της ἀναπτύξεως χάρις εἰς τὸν συν)σμόν. Δὲν θὰ ἦτο ἄσκοπον νομίζω ν' ἀναφερθῶμεν ὀλίγον περὶ τοῦ συνεταιρισμοῦ τῆς Κοινότητος ταύτης. Οὗτος ἱδρύθη τὸ 1788 καὶ μετὰ ζωὴν 23 ἐτῶν διελύθη τὸ 1811. Τὰ μέλη του, ἀνήρχοντο εἰς 6.000 τὰ δὲ ἀναγκαιοῦντα κεφάλαια ἐσχηματίζοντο δι' εἰσφορῶν, αἱ ὁποῖαι ἐκυμαίνοντο μεταξὺ 5.000 — 20.000 γροσίων ἑκάστη. Τὸ ἀρχικὸν κεφάλαιον ἀπετελέσθη ἀπὸ 300.000 γρόσια (102.000 φράγκα). Διὰ νὰ γίνῃ ἀντιληπτὴ ἡ οἰκονομικὴ πρόοδος καὶ ἡ ἀκμὴ τῆς Κοινότητος Ἀμπελακίων κατὰ τοὺς χρόνους ἐκείνους, ἀρκεῖ ν' ἀναφερθῆ ὅτι τὸ ἀρχικὸν κεφάλαιον τοῦ συνεταιρισμοῦ κατὰ τὸ ἔτος ἱδρύσεως (1788), εἶχεν ὑπερχιλιαπλασιασθῆ κατὰ τὸ ἔτος 1810, καὶ ὅτι τὸ περίσσευμα μόνον τοῦ 1810 ὑπερέβη τὰ 20 ἑκατ. φράγκα.

Σκοπὸς τοῦ συνεταρισμοῦ τούτου ὑπῆρξε ἡ συστηματικωτέρα ὀργάνωσις τῆς παραγωγῆς, ἐξαγωγῆς καὶ ἐμπορίας εἰς τὸ ἐξωτερικὸν τῶν κατασκευαζομένων νημάτων φημισμένων διὰ τὸ στιλπνὸν καὶ ἀνεξίτηλον χρῶμά των. Εἰς τὸν συνεταιρισμὸν μετεῖχον ὅλοι οἱ κάτοικοι τῶν Ἀμπελακίων, εἴτε ὡς ἔμποροι, εἴτε ὡς τεχνῖται εἴτε καὶ ὡς ἁπλοῖ ἐργάται. Δυστυχῶς καὶ διὰ τὰ Ἀμπελάκια καὶ δι' ὁλόκληρον τὸν νεοελληνισμόν, ὁ συνεταιρισμὸς οὗτος διελύθη κατὰ τὸ ἔτος 1811, ἀποδίδεται δὲ ἡ διάλυσίς του, ἀφ' ἑνὸς μὲν εἰς τὸν φθόνον τοῦ Ἀλῆ πασᾶ, ἀφ' ἑτέρου δὲ εἰς τὴν πτώχευσιν τῆς Αὐστρίας ἕνεκα τῆς ὁποίας ὁ συνεταιρισμὸς ἔχασε 10 ἑκατομμύρια φράγκα.

Ἀλλὰ καὶ εἰς τὴν ἀλλοδαπὴν καὶ ἰδίως εἰς τὰ Σκανδιναυϊκὰ κράτη ἡ συνεταιριστικὴ ἰδέα εἶναι λίαν ἀνεπτυγμένη. Εἰς τὴν Νορβηγίαν σήμερον λειτουργοῦν 3.400 συνεταιρισμοὶ μὲ σύνολον μελῶν 365.000. Οἱ Συνεταιρισμοὶ αὐτοὶ διαθέτουν κεφάλαια 217..000.000 κορῶνες, δηλ. 868.000.000 δρχ. ἐκ τῶν ὁποίων 610.000.000 δρχ. δημιουργήθηκαν ἀπὸ τὰ πραγματοποιηθέντα κέρδη. Ὁ Νορβηγὸς πιστεύει ὅτι διὰ τῆς ὁμαδικῆς δράσεως καὶ ἰδίως εἰς τὸν οἰκονομικὸν τομέα εἶναι δυνατὴ ἡ βελτίωσις τῶν συνθηκῶν τῆς ζωῆς καὶ ἡ ἀνύψωσις τοῦ βιοτικοῦ ἐπιπέδου.

Ἀπαιτεῖται λοιπὸν νὰ προσέξωμεν καὶ νὰ μελετήσωμεν τὰ ἀγαθὰ ἀποτελέσματα τὰ ὁποῖα προκύπτουν ἀπὸ ἐκδηλώσεις δρᾶ καὶ ἐνεργῆ ὡς ἐνιαῖον καὶ ὠργανωμένον σύνολον.

Οὕτω λοιπὸν ἂς ἀποβλέψωμεν μετ' ἐμπιστοσύνης εἰς τὸ μέλλον τοῦ Συνεταιρισμοῦ μας. Ἡ μέχρι τοῦδε πορεία τοῦ Συνεταιρισμοῦ παρὰ τὰς ὑφισταμένας ποικίλης μορφῆς ἀντιξοότητας προδικάζει εὐοίωνον ἀποτέλεσμα.

ΕΜΜ. ΒΡ. ΑΛΦΙΕΡΗΣ

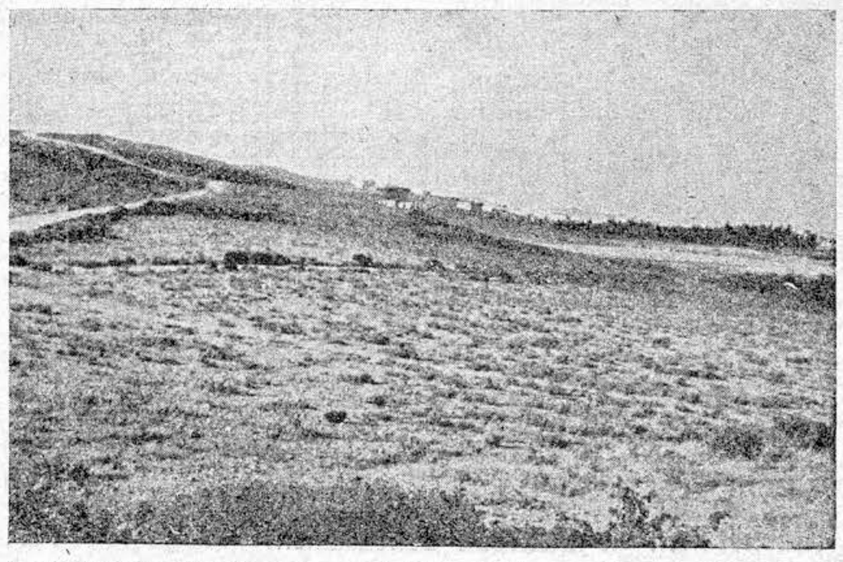

Ἡ βορεία πλευρὰ τῆς οἰκοπεδικῆς ἐκτάσεως τοῦ Κυθηραϊκοῦ Συνεταιρισμοῦ (Φῶτο — Βλαντῆ)

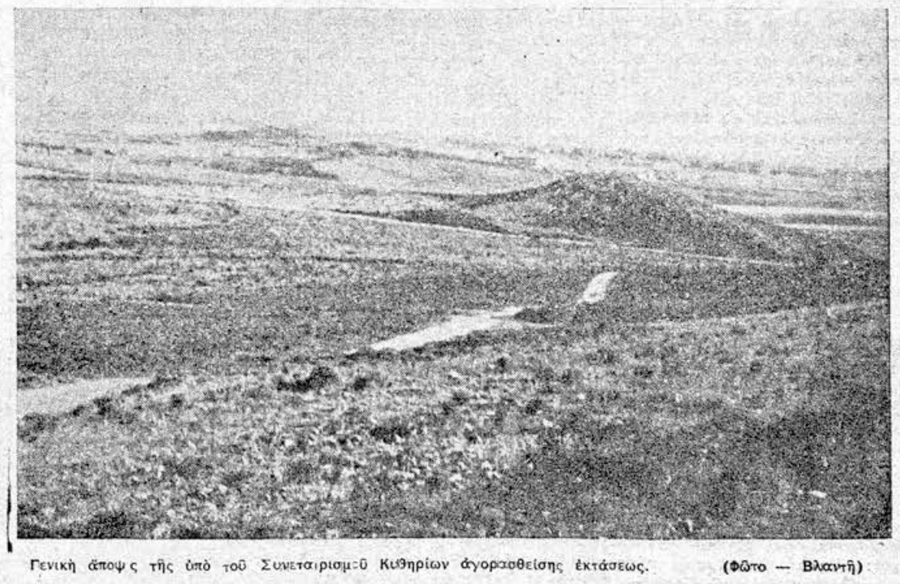

Γενικὴ ἄποψις τῆς ὑπὸ τοῦ Συνεταιρισμοῦ Κυθηρίων ἀγορασθείσης ἐκτάσεως. (Φῶτο — Βλαντῆ)

ΔΙΑ ΤΟ ΔΗΜΟΤΙΚΟΝ ΣΧΟΛΕΙΟΝ ΛΕΙΒΑΔΙΟΥ

Τὸ διδακτήριον εἰς τὸ ὁποῖον ἐστεγάζετο τὸ Δημοτικὸν Σχολεῖον Λειβαδίου ἐκρίθη ἐτοιμόρροπον, δι' ἀποφάσεως τοῦ Ὑπουργείου Παιδείας, καὶ ὡς ἐκ τούτου ἐγκατελείφθη. Τώρα τὸ σχολεῖον στεγάζεται εἰς ἰδιωτικὴν οἰκίαν ἡ ὁποία ὅμως δὲν πληροῖ τοὺς ἀπαιτουμένους ὅρους ὑγιεινῆς. Ὡς ἐκ τούτου ἐκρίθη ἀπαραίτητον νὰ κατεδαφισθῆ τὸ παλαιὸν σχολεῖον καὶ νὰ ἀνεγερθῆ νέον τοιοῦτον, μὲ προσωπικὴν ἐργασίαν ὅλων τῶν κατοίκων τῆς κοινότητος Λειβαδίου. Ἀλλά, πέραν τῆς προσωπικῆς ἐργασίας, χρειάζονται καὶ χρήματα. Καὶ τὰ χρήματα παρακαλοῦνται νὰ συνεισφέρουν οἱ ἐν τῷ ἐσωτερικῷ καὶ ἐξωτερικῷ καταγόμενοι ἐκ Λειβαδίου. Αἱ σχετικαὶ δωρεαί, πρέπει νὰ ἀποστέλλωνται εἰς τὴν Σχολικὴν Ἐφορείαν τοῦ Δημοτικοῦ Σχολείου Λειβαδίου.

ΕΠΙΣΤΟΛΑΙ ΠΡΟΣ ΤΗΝ «ΚΥΘΗΡΑΪΚΗΝ ΔΡΑΣΙΝ»

ΤΟ ΠΟΛΥΘΡΥΛΗΤΟΝ ΑΡΘΡΟΝ ΤΟΥ ΑΛΚΗ ΘΡΥΛΟΥ

ΜΙΑ ΑΠΑΝΤΗΣΙΣ ΤΟΥ κ. ΙΩ. ΦΩΤΙΟΥ

Ἀθῆναι τῇ 15 Νοεμβρίου 1956

Ἀξιότιμε Κε Διευθυντά,

Πολὺ θὰ σᾶς παρακαλέσω, νὰ δημοσιεύσετε στὴν ἐγκριτη ἐφημερίδα σας τὴν παρακάτω ἀπάντηση στὸ ἄρθρο τοῦ Ἄλκη Θρύλου, ποὺ δημοσιεύθηκε μὲ τον τίτλο «Τὰ Κύθηρα... ἕνα Ἑλληνικὸ Ντονογκὸ Τονκὰ» στὸ φύλλο τῆς «Ἐλευθερίας» τῆς 4ης τρέχοντος μηνός:

Ἂν ἡ Κυρία Ἄλκης Θρύλος ἔγραφε μονάχα γιὰ τὰ Μακρυκύθηρα ἢ καὶ γιὰ τὴν ὀργάνωση τῆς ἐφετεινῆς ἐκδρομῆς στὰ Κύθηρα — Μακρυκύθηρα, ἁρμόδιοι γιὰ ν' ἀπαντήσουν θὰ ἦσαν ὁ Σύνδεσμος Ἑλλήνων Λογοτεχνῶν καὶ οἱ διοργανωτὲς τῆς ἐκδρομῆς αὐτῆς. Μά, τὰ ὅσα ἔγραψε γιὰ τὴν ἰδιαίτερη πατρίδα μου τὰ Κύθηρα, μὲ ὑποχρεώνουν νὰ δώσω τὴν παρακάτω π ε ζ ὴ ἀπάντηση, ἀφοῦ πάνω στὸ « λ ο γ ο τ ε χ ν ι κ ὸ ν π ε δ ί ο ν» πῆρε ἤδη τὴν ἀπάντηση ἀπὸ τὸ συμπατριώτη μου κ. Μιχ. Πετρόχειλο («Ἐλευθερία» 11-11-56).

Ἡ Κυρία Ἄλκης Θρύλος, λοιπόν, πέρασε πράγματι ἀπὸ καρδόξομους, ἀφοῦ στὸ πρόγραμμα τῆς ἐκδρομῆς περιλαμβάνονταν τὸ Μοναστήρι τῆς «Ἁγίας Μόνης», πάνω σὲ βουνὸ καὶ ὁ ὁρμίσκος «Διακόφτι» σιτοὺς πρόποδας τοῦ ἴδιου βουνοῦ, ἀλλὰ πέρασεν ἀσφαλῶς καὶ ἀπὸ αὐτοκινητόδρομους καὶ μάλιστα ἀσφαλτοστρωμένους, ποὺ τιμοῦν ἰδιαίτερα τοὺς Κυθηρίους, γιατὶ κατεσκευάσθησαν τὰ τελευταῖα χρόνια ἀπὸ ἑράνους μεταξύ των καὶ τοὺς ὁποίους, δρόμους, θεώρησε περιττὸν καὶ ν' ἀναφέρῃ κἂν ἡ ἀρθρογρά

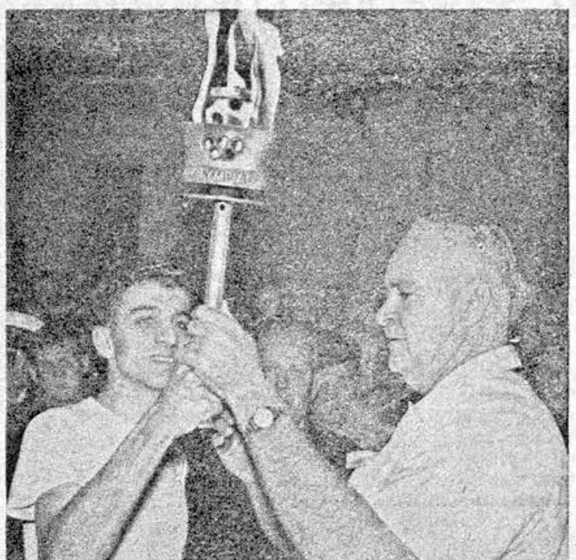

Ὁ νεαρὸς Παναγιώτης Θ. Κομηνὸς παραλαμβάνων μὲ συγκίνησιν τὴν δᾶδα μὲ τὸ ὀλυμπιακὸν φῶς ἀπὸ τὸν δήμαρχον τῆς πόλεως Γκύμπι τῆς Αὐστραλίας. Ὁ εὐσταλὴς νεαρὸς ἔτρεξε τὸ πρῶτον μίλλι τῆς ἀποστάσεως ἀπὸ Γκύμπι εἰς Μελβούρνην, ὅπου ἐτελέσθησαν οἱ Ὀλυμπιακοὶ Ἀγῶνες. Ὁ Παναγιώτης Θ. Κομηνὸς ὁ ὁποῖος σπουδάζει φαρμακοποιὸς εἶναι υἱὸς τοῦ κ. καὶ τῆς κ. Θεοδώρου Κομηνοῦ ἢ Μπαχᾶ, ἐκ Περλεγκιανίκων, λαμπρῶς ἐγκατεστημένου εἰς Γκύμπι. Ὁ ἕτερος υἱὸς τοῦ κ. Θ. Κομηνοῦ, Κώστας ἦτο ὁ ὀργανωτὴς τῆς τελετῆς εἰς Γκύμπι καὶ εἰς ἐκ τῶν δρομέων ποὺ μετέφεραν τὸ ὀλυμπιακὸν φῶς ἀπὸ Γκύμπι εἰς Μελβούρνην.

ΑΙ ΕΝΕΡΓΕΙΑΙ ΤΟΥ κ. ΓΡΗΓΟΡΙΟΥ ΚΑΣΙΜΑΤΗ ΕΙΣ ΤΑΣ ΗΝΩΜΕΝΑΣ ΠΟΛΙΤΕΙΑΣ ΔΙΑ ΤΟ ΚΥΠΡΙΑΚΟΝ ΖΗΤΗΜΑ ΚΑΙ ΤΑ ΕΛΛΗΝΙΚΑ ΟΙΚΟΝΟΜΙΚΑ ΠΡΟΒΛΗΜΑΤΑ

Ἐφ' ὅσον πλησιάζει ἡ ἡμέρα τῆς συζητήσεως τοῦ Κυπριακοῦ εἰς τὴν Γεν. Συνέλευσιν τοῦ Ο.Η.Ε. ἡ πάρ' αὐτῷ Ἑλληνικὴ ἀντιπροσωπεία, ἐπὶ κεφαλῆς τῆς ὁποίας εὑρίσκεται ὁ ἄνευ χαρτοφυλακίου Ὑπουργὸς κ. Γρ. Κασιμάτης, ἀναπτύσσει σύντονον δραστηριότητα ἑτοιμαζομένη διὰ τὴν τελικὴν μάχην.

Ἡ Ἑλλὰς ἐζήτησεν ἤδη ἀπὸ τὰς Ἡν. Πολιτείας, ὅπως ἀναλάβουν πρωτοβουλίαν εἰς τὴν ἐπιδίωξιν ἐκδόσεως ἀποφάσεως τοῦ ΟΗΕ διὰ τὴν ρύθμισιν τοῦ κυπριακοῦ προβλήματος ἐπὶ τῇ βάσει τῆς ἀρχῆς τῆς αὐτοδιαθέσεως. Τὴν ἐλπίδα τῆς ἑλληνικῆς Κυβερνήσεως, ὅτι αἱ Ἡν. Πολιτεῖαι θὰ ἐνήργουν ἐπὶ τοῦ θέματος αὐτοῦ ἐντὸς τοῦ πλαισίου τοῦ ΟΗΕ, ἐξέφρασε πρὸς τὸν βοηθὸν ὑφυπουργὸν Ἐξωτερικῶν τῶν Ἡν. Πολιτειῶν κ. Ρόμπερτ Μάρφυ ὁ κ. Γρ. Κασιμάτης ὁ ὁποῖος ἔσχε 45 λεπτον συνομιλίαν μετὰ τοῦ κ. Μάρφυ εἰς τὸ Σταίητ Ντηπάρτμεντ.

Ὁ κ. Κασιμάτης προέβη ἀπὸ κοινοῦ μετὰ τοῦ κ. Μάρφυ εἰς γενικὴν ἐπισκόπησιν τῆς καταστάσεως καὶ φυσικὰ μεταξὺ τῶν ἐξετασθέντων προβλημάτων ἦ το καὶ τὸ ζήτημα τῆς Κύπρου, τὸ ὁποῖον ἐμελετήθη ὑπ' αὐτοῦ καὶ τοῦ κ. Μάρφυ εἰς τὸ πλαίσιον τῆς διεθνοῦς καταστάσεως. Δέον νὰ σημειωθῇ ὅτι τὸ Κυπριακὸν εἶχε περιπέσει εἰς δευτερεύουσαν μοῖραν λόγῳ τῶν προσφάτων γεγονότων εἰς Μ. Ἀνατολὴν καὶ Οὐγγαρίαν.

Ὁ κ. Κασιμάτης ἐρωτηθεὶς ὑπὸ τῶν δημοσιογράφων εἶπεν ὅτι ἡ Ἑλλὰς φρονεῖ, ὅτι τὸ Κυπριακὸν εἶναι ζήτημα τῆς Μέσης Ἀνατολῆς καὶ ἐφ' ὅσον ἐπιλύονται τὰ θέματα τῆς Μέσης Ἀνατολῆς, θὰ πρέπει νὰ λυθῇ καὶ τὸ Κυπριακόν.

Ὁ κ. Κασιμάτης κατὰ τὴν μετάβασίν του εἰς Οὐασιγκτῶνα ἔσχεν ἐπίσης συνομιλίαν μετὰ τοῦ προέδρου τῆς Διεθνοῦς Τραπέζης κ. Εὐγενίου Μπλάκ καθ' ἣν ἐθίγη καὶ τὸ ζήτημα τῆς ἐν δεχομένῃ ἐνισχύσεως τῆς Ἑλλάδος ὑπὸ τῆς Διεθνοῦς Τραπέζης. Ὁ κ. Μπλὰκ διεβεβαίωσεν τὸν κ. Κασιμάτην ὅτι ἡ Τράπεζα θὰ ἦτο εὐτυχὴς νὰ βοηθήσῃ τὴν Ἑλλάδα, ὄχι μόνον δι' ἰδίων κεφαλαίων ἀλλ' ἀκόμη ἐξευρίσκουσα καὶ ἰδιωτικὰς ἐπενδύσεις. Ὁ ὑπουργὸς κ. Κασιμάτης συνηντήθη ἀργότερον μὲ τὸν πρόεδρον τοῦ Διεθνοῦς Νομισματικοῦ Ταμείου κ. Τζάκομπσεν καὶ ἐν συνεχείᾳ μετὰ τοῦ ἀντιπροέδρου αὐτοῦ κ. Κόχραν τοὺς ὁποίους ἐνημέρωσε ἐπὶ τῶν οἰκονομικῶν συνθηκῶν αἱ ὁποῖαι ἐπικρατοῦν ἐν Ἑλλάδι.

ΔΗΛΩΣΕΙΣ ΤΟΥ κ. ΚΑΣΙΜΑΤΗ

Ὁ κ. Κασιμάτης ἐρωτηθεὶς ὑπὸ ἀντιπροσώπων τοῦ τύπου ἐπὶ τῶν ἑλληνικῶν ἀπόψεων διὰ τὴν λύσιν τοῦ Κυπριακοῦ, ἐδήλωσε τὰ ἑξῆς:

— Ἡ ἐπιτυχία ἐγγραφῆς τοῦ Κυπριακοῦ, ὑφ' ἣν μορφὴν τοῦτο ἐνεγράφη, ἀποτελεῖ ἀσφαλῶς νίκην. Τὸ διεθνὲς κλῖμα τῶν ἡμερῶν καί, εἰδικώτερον, ἡ ἐπικρατοῦσα ἀτμόσφαιρα τὴν στιγμὴν αὐτὴν εἰς τὰ Ἡν. Ἔθνη ὑπῆρξαν παράγοντες ἐξόχως εὐνοϊκοί. Τούτους θὰ φροντίσωμεν, ὅσον ἐξαρτᾶται ἀπὸ ἡμᾶς, νὰ χρησιμοποιήσωμεν κατὰ τὸν ἀποτελεσματικώτερον δυνατὸν τρόπον. Ἡ Ἑλληνικὴ Ἀντιπροσωπεία εἶναι ἀποφασισμένη νὰ χωρήσῃ σταθερῶς καὶ μετὰ θάρρους μέχρι τέλους, ἐπιμένουσα εἰς τὸ μάξιμουμ τῶν Κυπριακῶν ἀξιώσεων. Οὐδεμία ἀνθρωπίνη δύναμις εἶναι ἱκανὴ νὰ μᾶς κάμψῃ. Τὰς δὲ τυχὸν παρεμβληθησομένας δυσκολίας καὶ παγίδας εἴμεθα ἕτοιμοι νὰ ἐξουδετερώσωμεν. Πάντως ἡ περίοδος ἥτις θὰ μεσολαβήσῃ μέχρι τῆς συζητήσεως ἐπὶ τῆς οὐσίας, θὰ εἶναι ἀποφασιστική, εἰς δὲ τὰ διπλωματικὰ παρασκήνια —καὶ εἰς αὐτοὺς ἐδῶ τοὺς διαδρόμους — θὰ χρειασθῇ νὰ δοθῇ σκληρὰ μάχη, τὴν ὁποίαν, ὅμως, ἡμεῖς θὰ ἀντιμετωπίσωμεν μὲ σκληράν, ἀδιάκοπον καὶ συστηματικὴν ἐργασίαν.

Ο ΜΗΤΡΟΠΟΛΙΤΗΣ ΚΥΘΗΡΩΝ ΤΟΝΙΖΕΙ ΤΗΝ ΑΝΑΓΚΗ ΛΕΙΤΟΥΡΓΙΑΣ ΜΑΘΗΤΙΚΟΥ ΣΥΣΣΙΤΙΟΥ ΕΙΣ ΚΥΘΗΡ

Ὑπὸ τοῦ Σεβ. Μητροπολίτου Κυθήρων κ. Μελετίου ἀπεστάλη τὸ ἀκόλουθον ἔγγραφον πρὸς τὸν ὑπουργὸν Ἐθνικῆς Παιδείας κ. Π. Λεβαντῆν καὶ τὸν ὑφυπουργὸν Οἰκονομικῶν κ. Ἀλιπράντην:

«Ἐκ καθήκοντος ἱεροῦ προάγομαι εἰς τὴν ἀνάγκην, ὅπως διερμηνεύσω τὴν ἄπειρον εὐγνωμοσύνην τῆς μαθητικῆς Νεολαίας Στοιχειώδους Ἐκπαιδεύσεως καὶ τῶν γονέων καὶ κηδεμόνων διὰ τὴν ἀρξαμένην λειτουργίαν τῶν μαθητικῶν συσσιτίων ἐν τῇ Νήσῳ.

Ἐπιθυμοῦμεν νὰ τονίσωμεν τὴν ὁμοίαν ἀνάγκην πρὸς λειτουργίαν τοῦ μαθητικοῦ συσσιτίου τοῦ Γυμνασίου χάριν τῶν 200 μαθητῶν τούτου ἐκ τῶν ὁποίων οἱ περισσότεροι λόγῳ οἰκονομικῶν δυσχερειῶν ὑποχρεοῦνται νὰ διέρχωνται τὴν ἡμέραν ἀπὸ τῆς πρωΐας μέχρι τῆς 3ης ἀπογευματινῆς ὥρας νήστεις, ὅτε λήγουσι τὰ μαθήματα αὐτῶν, ἀναμείνωσι δὲ φάγωσι διὰ μεσημέρι περὶ 3ην—4ην μ.μ. ὥραν, ὅταν θὰ φθάσωσιν εἰς τὰ σπίτια των, ἄλλοι δὲ καὶ βραδύτερον. Εἶναι ἔργον προνοίας ὅπως ἀσφαλισθῇ εἰς τὰ παιδιὰ αὐτὰ ἓν ἁπλοῦν συσσίτιον. Παρακαλῶ τὰς Α. Ἐξοχότητας τὸν Κον Ὑπουργὸν Ἐθνικῆς Παιδείας καὶ τὸν Κον Ὑφυπουργὸ Οἰκονομικῶν, ἵνα ἐν τῇ ἁρμοδιότητι αὐτῶν θελήσωσι νὰ εὕρωσι τρόπον πρὸς ἱκανοποίησιν τῆς παρακλήσεως ἡμῶν ταύτης. Ἡ εὐγνωμοσύνη τῶν ποιδιῶν τούτων θὰ εἶναι βαθυτάτη.

Ὁ Κυθήρων ΜΕΛΕΤΙΟΣ»

ΔΙΑ ΤΟΝ ΝΑΟΝ ΚΕΡΑΜΟΥΤΟΥ

Πρὸς τὴν ἐπιτροπὴν ἀνεγέρσεως τοῦ ἱεροῦ ναοῦ «Σωτὴρ Χριστὸς» τοῦ χωρίου Κεραμουτὸ ἀπέστειλαν ἐξ Ἀμερικῆς δολλάρια 50 ὁ κ. Ἰωάννης Τραβασσάρος εἰς μνήμην τῶν γονέων του, δολλάρια 10 ἡ κ. Θεοδώρα Δ. Κομηνοῦ εἰς μνήμην ἱερέως Θεοδώρου Κασιμάτη, δολλάρια 10 ἕκαστος οἱ κ.κ. Ἀνδρέας Μ. Μπρατσάλης καὶ Παναγιώτης Γ. Στάθης εἰς μνήμην Ἀντωνίου Κασιμάτη ἢ Θωμᾶ, δολλάρια 5 ἡ κ. Φωφὼ Σπουργίτου εἰς μνήμην τοῦ συζύγου της Ἀνδρέα καὶ δολλάρια 5 ὁ κ. Ἐμμανουὴλ Παχουτάκης.

Ἡ Ἐπιτροπὴ Ἀνοικοδομήσεως τοῦ ἀνωτέρω ἱεροῦ ναοῦ, ἀπευθύνει πρὸς πάντας τοὺς εὐγενεῖς δωρητὰς θερμοτάτας εὐχαριστίας

ΤΟ ΜΥΛΟΠΟΤΑΜΟΝ ΘΑ ΑΠΟΚΤΗΣΗ ΞΕΝΟΔΟΧΕΙΟΝ

Χάρις εἰς τὸν κ. ΠΑΝΑΓ. ΣΤΡΑΤΗΓΟΝ

ΜΥΛΟΠΟΤΑΜΟΝ Δεκέμβριος (Τοῦ ἀνταποκριτοῦ μας). Μία σπουδαιοτάτη ἔλλειψις τοῦ χωρίου μας εὑρίσκει λίαν συντόμως τὴν θεραπείαν της. Ὡς γνωστόν, τὸ Μυλοπόταμον εἶναι ἓν ἐκ τῶν χωρίων τῆς νήσου, ποὺ παρουσιάζει ἰδιαίτερον τουριστικὸν ἐνδιαφέρον. Ἔχει τὰ νερὰ καὶ τὴν πλουσίαν βλάστησιν, ποὺ κάνουν τὸ τοπίον μαγευτικόν. Ἔχει τὸ παλαιὸν κάστρον, ἔχει τὸ σπήλαιον τῆς Ἁγίας Σοφίας, καὶ τόσα ἄλλα νὰ ἐπιδείξῃ, ποὺ ἐλκύουν τὸν ἐπισκέπτην. Ἀλλὰ διὰ νὰ ἐπωφεληθῇ ἀπὸ τὰ προτερήματά του τὸ χωριὸ καὶ νὰ ἀναδειχθῇ ἀκάμη περισσότερον, ἔπρεπε νὰ ἔχῃ καὶ τὰ μέσα νὰ δεχθῇ ξένους, τουριστὰς καὶ περιηγητὰς ἐν γένει. Καὶ δυστυχῶς τὰ μέσα αὐτὰ λείπουν ἀπὸ τὸ Μυλοπόταμον. Λείπει τὸ ξενοδοχεῖον, ποὺ θὰ κοιμηθοῦν οἱ ξένοι. Λείπει τὸ ἠλεκτρικὸν ρεῦμα, ποὺ θὰ δώσῃ ὅλας τὰς ἀνέσεις τοῦ συγχρόνου πολιτισμοῦ. Λείπει ἕνα ἑστιατόριον, ἕνα κέντρον ψυχαγωγίας καὶ πολλὰ ἄλλα πράγματα, τὰ ὁποῖα ὅμως θὰ ἀκολουθήσουν μόνα των, ὅταν γίνουν τὰ δύο πρῶτα: Τὸ ξενοδοχεῖον καὶ ὁ ἠλεκτροφωτισμός. Τὸ πρῶτον, τὸ ξενοδοχεῖον, ποὺ εἶναι βασικὴ ἔλλειψις τοῦ χωριοῦ μας πρόκειται συντόμως νὰ ἱδρυθῇ. Καὶ αὐτό, χάρις εἰς τὸ ἐκλεκτὸν τέκνον τοῦ Μυλοποτάμου, τὸν κ. Παναγιώτην Στρατηγόν. Ἤδη ὁ κ. Στρατηγὸς ἔστειλε τὴν πρώτην εἰσφοράν του διὰ τὸ ἔργον, ἀφοῦ πρῶτα ἐνέκρινε τὸ σχέδιον αὐτό. Πρόκειται νὰ ἀπαρτίζεται ἀπὸ τέσσαρα ὑπνοδωμάτια, ἀίθουσαν συγκεντρώσεων καὶ ἑορτῶν, λέσχην, λουτρῶνας κλπ. Τὸ ξενοδοχεῖον αὐτὸ θὰ κτισθῇ ἐξ ὁλοκλήρου καὶ θὰ ἐπιπλωθῇ δαπάναις τοῦ ἐκλεκτοῦ ζεύγους Παναγιώτου καὶ Σείτης Στρατηγοῦ καὶ θὰ δωρηθῇ τέλειον εἰς τὴν κοινότητα, ἥτις θὰ ἐπιμεληθῇ τῆς λειτουργίας του.

ΔΙΑ ΤΟΝ ΔΡΟΜΟΝ ΠΡΟΣ ΠΑΝΑΓΙΑΝ ΟΡΦΑΝΗΝ

Ὅπως γνωρίζουν οἱ ἀναγνῶσται μας, ὁ δραστήριος διαχειριστὴς τοῦ ἱεροῦ προσκυνήματος Παναγίας τῆς Ὀρφανῆς Μυλοποτάμου, ἀφοῦ μὲ τὴν βοήθειαν τοῦ Θεοῦ καὶ μὲ τὴν ἐνίσχυσιν τῶν φιλοθρήσκων ἐπέτυχεν ἐντὸς βραχέος χρονικοῦ διαστήματος νὰ ἀνακαινίσῃ καὶ ἀναβαφῇ τὸ ἱερὸν προσκύνημα, ἐπεδόθη μὲ τὸν ἴδιον ζῆλον εἰς ἄλλο σπουδαιότατον καὶ ἀπαραίτητον ἔργον: Εἰς τὴν κατασκευὴν αὐτοκινητοδρόμου πρὸς τὸ Προσκύνημα, ὥστε νὰ διευκολύνεται ἡ μετάβασις τῶν προσκυνητῶν καὶ ἐπισκεπτῶν.

Τὴν νέαν αὐτὴν προσπάθειαν ἤρχισεν ὁ κ. Ἰωάννης Περικλῆ Καρύδης ἀπὸ τὸν Φεβρουάριον τοῦ 1954, ὅτε ὁ διακεκριμένος καὶ καλόκαρδος συμπατριώτης κ. Θεόδωρος Ν. Ποτήρης ἢ Τροχαλιὼ τῆς ἀπέστειλε τὴν πρώτην γενναίαν εἰσφοράν του διὰ τὸν δρόμον αὐτόν. Ἔκτοτε τὸ ἔργον συνεχίζεται μὲ ἀμείωτον ἔντασιν, αἱ δὲ δωρεαὶ τῶν ἀπανταχοῦ φιλοπροόδων συμπατριωτῶν ἐξακολουθοῦν νὰ στέλλωνται, ὥστε νὰ εἶναι ἀπολύτως βέβαιον ὅτι πολὺ ταχέως θὰ περατωθῇ καὶ θὰ παραδοθῇ εἰς τὴν ὑπηρεσίαν τῶν συμπατριωτῶν.

Δημοσιεύοντες κατωτέρω ὀνομαστικὴν κατάστασιν τῶν δωρητῶν τοῦ ἔργου, ἀπὸ τῆς ἐνάρξεώς του μέχρι τῆς 30ῆς Νοεμβρίου 1956, ὅπως μᾶς ἀνεκοίνωσεν αὐτόν, ὁ διαχειριστὴς τοῦ Προσκυνήματος κ. Ἰωάννης Περ. Καρύδης, ἐκφράζομεν πρὸς πάντας τὰς εὐχαριστίας τοῦ πρωτεργάτου καὶ τὰ ἰδικά μας συγχαρητήρια. Οἱ δωρηταὶ ἔχουν ὡς ἑξῆς: Θεόδωρος Ν. Ποτήρης ἢ Τροχαλιώτης, ἐκ Κλήβελαντ Ἀμερικῆς, δολλάρια 1200. Ἀνδρέας Ἐμμ. Στρατηγὸς ἢ Ἀνδριωμένος, ἐξ ἐράνου ὃν διενήργησεν εἰς Ἀμερικήν, δολλάρια 50. Γρηγορία Κ. Κρητικοῦ δολλάρια 3. Θεόδωρος Ν. Ποτήρης ἢ Σπανιόλος λίρας Αὐστραλίας 5. Ἀνώνυμος ἐκ Τουγούμπα Αὐστραλίας λίρ. Αὐστραλίας 5. Δημήτριος Ν. Ποτήρης ἢ Τροχαλιώτης λίρας Αὐστραλίας 20. Σταματικὴ Γ. Ποτήρη 5. Θεόδωρος Ι. Ζερβὸς ἢ Μαρούσης λίρ. Αὐστραλίας 10. Ἱερεὺς Ἐμμανουὴλ Ζερβὸς λίρ Αὐστρ. 2. Ἐμμανουὴλ Θ. Ποτήρης λίρ. Αὐστρ. 30. Χαράλαμπος Κ. Ἀνδρόνικος λίρ. Αὐστρ. 10. Δημήτριος Ν. Ποτήρης λίρ. Αὐστρ. 5. Γρηγορία Π. Κοντολέοντος λίρ. Αὐστρ. 2. Μαρία Π. Βενέρη λίρ. Αὐστρ. 5. Νικόλαος Δ. Ποτήρης ἐξ ἐράνου λίρας Αὐστρ. 16. Μαρία Στάθη ἢ Ρογέα λίρ. Αὐστρ. 3. Ζωὴ Κοντολέοντος λίρ. Αὐστρ. 5. Γεώργιος Ι. Καρύδης λίρ. Αὐστρ. 5. Λευκοθέα Μόττη λίρ. Αὐστρ. 1. Ἀνώνυμος ἐξ Αὐστραλίας λίρ 5. Ἑλένη Γ. Βλαχογένη, ἐξ ἐράνου λίρας Αὐστρ. 13. Γρηγορία Π. Κοντολέοντος λίρας Ἀγγλίας 11. Καλομοίρα Θ. Ποτήρη, ἐξ ἐράνου λίρ. Αὐστρ. 25, Χρυσούλα Σπάγγου λίρας Αὐστρ. 25. Δημήτριος Στρατηγὸς λίρ. Αὐστρ. 2. Λαμπρινὴ Μεγαλοκονόμου λίρ. Αὐστρ. 13. Μαρία Γ. Κομηνοῦ λίρ. Αὐστρ. 5. Καλομοίρα Θ. Ποτήρη, ἐξ ἐράνου λίρας Αὐστρ 5. Ἀθηνὰ Ν. Κοντολέοντος λίρ. Αὐστρ. 5. Ἀνδρέας Φλάσκας λίρ. Αὐστρ. 5. Νικόλαος Π. Καρύδης λίρ. Ἀγγλίας 2. Καλομοίρα Θ. Ποτήρη λίρας Αὐστρ. 50 ἐξ ἐράνου ὡς ἑξῆς: Παναγιώτης Θ. Στρατηγὸς ἢ Μαθὲς λίρ. 10 Χαράλαμπος Καστρίσος 10. Μηνᾶς Κοντολέων 5. Ἀνδρέας Κομηνὸς 5. Μαροῦσα Πετροχείλου 5. Παναγιώτης Βενέρης 5. Κυριάκος Ποτήρης 5. Φρόσω Χριστιάνου 2,5. Ἐμμανουὴλ Κασιμάτης 1 καὶ Καλομοίρα Θ. Ποτήρη 1,5. Ἑλένη Δ. Πετροχείλου ἐκ Πειραιῶς δραχ. 700. Μαριέττα Ἐμμ. Ποτήρη, Ἀνάργυρος Στρατηγὸς καὶ Παναγιώτης Ἐμ. Ποτήρης δραχ. 350. Χαράλαμπος Δ. Κομηνὸς δραχ. 100, Φανὴ Γ. Κρητικοῦ δραχ. 200. Παναγιώτης Γαβρίλης δραχ. 50. Κώστας Μ. Κορωνοῖος δραχ. 50. κυρία Παντελῆ Κατζούρου, τὸ γένος Νικολ. Στάη, δραχ. 150. Χαρίκλεια Λαμπέρ τὸ γένος Π. Παυλάκη, ἐκ Νέας Ὑόρκης, δραχ. 300. Παναγιώτης Α. Στρατηγὸς ἐκ Γιὼγκστάουν Ἀμερικῆς, δραχ. 400, Σταματικὴ Γ. Ποτήρη δραχ. 60. Φρόσω Κ. Μαλάνου δραχ. 300. Παναγιωτίτσα Πλεύρη δραχ. 260, Γεώργιος Ν. Ξανθάκης δραχ. 500. Μαρία Σκλάβου, ἐξ Αὐστραλίας, λίρ. Αὐστρ. 2. Βρεττὸς Ψάλτης λίρ. Αὐστρ. 2 Κούλα Καραπάτη λίρ. Αὐστρ. 1. Μαροῦσα Π. Πετροχείλου λίρ. Αὐστρ. 1. Θεόδωρος Ποτήρης ἢ Μπαλωτὴς λίρ. Αὐστρ. 1 καὶ Μαρία Κασιμάτη λίρ. Αὐστρ. 1.

Αἱ εἰσφοραὶ διὰ τὸν δρόμον πρὸς «Παναγίαν Ὀρφανὴν» συνεχίζονται.

Η ΚΙΝΗΣΙΣ ΤΟΥ ΝΟΣΟΚΟΜΕΙΟΥ

Κατὰ τὸν λήξαντα μῆνα Νοέμβριον ἡ λειτουργία τοῦ Παγκυθηραϊκοῦ Νοσοκομείου Ποταμοῦ, παρουσίασεν τὴν ἀκόλουθον κίνησιν:

Τοκετοὶ ἐγένοντο τρεῖς (3). Εἰς τὰ ἐξωτερικὰ ἰατρεῖα προσῆλθον 133 ἀσθενεῖς πρὸς ἐξέτασιν. Ἐργαστηριακαὶ ἐξετάσεις καὶ ἀναλύσεις ἐγένοντο 82. Καὶ τέλος ἐγένοντο 48 ἐνέσεις εἰς ἐξωτερικοὺς ἀσθενεῖς.

ΕΥΧΑΙ

Εὔχομαι εἰς τοὺς ἀπανταχοῦ Ἀντικυθηρίους καὶ Κυθηρίους καλὰς ἑορτὰς καὶ εὐτυχισμένον τὸ νέον ἔτος 1957.

Ὁ Πρόεδρος τοῦ Συνδέσμου τῶν ἀπανταχοῦ Ἀντικυθηρίων
«Ὁ Ἅγιος Μύρων»
ΝΙΚ. ΒΕΝΙΕΡΗΣ

ΕΠΑΞΙΑ ΠΡΟΑΓΩΓΗ

Ὁ συμπατριώτης κ. Πέτρος Γαλιγάλης ὑπηρετῶν εἰς τὸ Ὑπουργεῖον Συγκοινωνιῶν καὶ Δημοσίων Ἔργων, προήχθη εἰς τὸν βαθμὸν τοῦ Τμηματάρχου τοῦ Ὑπουργείου τούτου.

Ἡ «Κυθηραϊκὴ Δρᾶσις» τὴν ὁποίαν ὁ κ. Γαλιγάλης τιμᾷ διὰ τῆς φιλίας του, ἀπευθύνει πρὸς τὸν ἐκλεκτὸν συμπατριώτην θερμότατα συγχαρητήρια.

ΟΙ ΟΡΟΙ ΑΓΟΡΑΣ ΟΙΚΟΠΕΔΩΝ ΤΟΥ ΚΥΘΗΡΑΪΚΟΥ ΣΥΝΕΤΑΙΡΙΣΜΟΥ

(Συνέχεια ἐκ τῆς 1ης σελ.)

συμπληρωθοῦν διὰ ἐγγραφῶν νέων μελῶν, ἤτοι μέχρι τοῦ ἀριθμοῦ 400.

Εὐνόητον εἶναι, ὅτι διὰ τὰ νέα ταῦτα μέλη θὰ ἰσχύσουν οἱ αὐτοὶ ὅροι μὲ τὰ παλαιὰ μέλη.

Ἐπὶ τῶν ὅρων πληρωμῆς διευκρινίζομεν τὰ κάτωθι:

1) Εἰς ἕκαστον στρέμμα ἀναλογοῦν 2 οἰκόπεδα, ἑπομένως ἕκαστος συνεταῖρος ὑποχρεοῦται εἰς τὴν καταβολὴν τῆς ἀξίας 1)2 στρέμματος, ἤτοι: Δρ. 18.600, ἀρρυμοτόμητον.

2) Μέρος τῆς ἐκτάσεως ἐπιβαρύνεται μὲ 15% ὑπὲρ τοῦ Ταμείου Γεωργίας, Κτηνοτροφίας καὶ Δασῶν.

3) Συμβολαιογραφικὰ κλπ. ἐπιβαρύνουν τὸν ἀγοραστὴν θὰ καταβληθοῦν δὲ κατὰ τὴν σύνταξιν τοῦ ὁριστικοῦ Συμβολαίου, ὅπερ θὰ συνταχθῇ μετὰ τὴν ὁριστικὴν ἐξόφλησιν τῶν οἰκοπέδων.

4) Ὡς ἀνωτέρω ἀναγράφεται ἡ ἔκτασις πωλεῖται ἀρρυμοτόμητος, ἑπομένως τὰ ἔξοδα ρυμοτομίας, ὁροθετήσεως κλπ. βαρύνουν ἐπίσης τὸν ἀγοραστήν.

Βάσει τοῦ ἐκπονηθέντος παρὰ τοῦ πωλητοῦ καὶ ἤδη ἐγκεκριμένου παρὰ τῆς Κοινότητος Καλαμακίου σχεδίου, τὰ οἰκόπεδα θὰ κυμαίνωνται μεταξὺ 540 — 650 περίπου πήχεων. Εἰς τὸ ἐν λόγῳ σχέδιον, ἔχουν ὑπολογισθῆ οἱ κοινόχρηστοι χῶροι, Ἐκκλησία, Σχολεῖον, Πλατεῖαι.

5) Ἡ τιμὴ κατὰ πῆχυν λαμβανομένων ὑπ' ὄψιν τῶν κάτωθι:

α) Ποσοστὸν ρυμοτομίας 35% περίπου.

β) Ἔξοδα ὁροθετήσεως, διανοίξεως ὁδῶν κλπ. Δρ. 2.500 περίπου κατὰ στρέμμα.

γ) Συμβολαιογραφικὰ 12%

δ) Εἰσφορὰ Ταμείου Γεωργίας, Κτηνοτροφίας καὶ Δασῶν, θὰ ἀνέλθῃ εἰς Δρ. 33 περίπου.

Οὕτω π.χ. τὸ οἰκόπεδον τῶν 540 πήχεων θὰ στοιχίσῃ Δρ. 17.820 περίπου.

Ἐπειδὴ δὲν εἶναι δυνατόν, κατ' ἀρχὴν νὰ γίνῃ διαχωρισμὸς τῶν οἰκοπέδων μὲ ἀκριβῆ ἀριθμὸν πήχεων, ἕκαστος συνεταῖρος ὀφείλει νὰ γνωρίζῃ ὅτι θὰ συμμετέχῃ εἰς τὴν ἀγορὰν κατ' ἀναλογίαν 1)2 στρέμματος (πήχ. 888½).

Μετὰ τὴν ρυμοτομίαν καὶ διαχωρισμὸν τῶν οἰκοπέδων θὰ ἐπακολουθήσῃ κλήρωσις, ὁπότε ἕκαστος θὰ γνωρίζῃ πόσων πήχεων οἰκοπέδου θὰ εἶναι δικαιοῦχος καὶ θ' ἀκολουθήσῃ ἡ λογιστικὴ τακτοποίησις τῶν δόσεων.

Οὕτως ἀναλογεῖ, δι' ἕκαστον συνεταῖρον ἐπιβαρυνομένου κατ' ἀρχὴν μὲ τὴν ἀξίαν 1)2 στρέμματος, συμπεριλαμβανομένων καὶ τῶν κοινοχρήστων χώρων, τὸ ποσὸν τῶν δρχμῶν 18.600. Ἡ ἐξόφλησις θὰ γίνῃ ὡς κάτωθι:

Προκαταβολὴ τὸ ¼ ἤτοι δρ. 4.650
Συμψηφισμὸς Συν)κῆς Μερίδος δρ. 2.000

ὑπόλοιπον δρ. 2.650

Τὸ ὡς ἄνω ὑπόλοιπον τῆς προκαταβολῆς τῶν δρ. 2.650 καταβληθήσεται εἰς 3 μηνιαίας δόσεις ἐκ δραχμ. 883,33 ἑκάστη.

Τὸ ὑπόλοιπον τοῦ τιμήματος ἐκ δραχ. 13.950 καταβληθήσεται εἰς 36 μηνιαίας ἰσοπόσους ἀτόκους δόσεις ἐκ δραχ. 387,50 ἑκάστη.

Ὅπως καὶ ἀνωτέρω ἀναγράφεται θ' ἀπαιτηθῇ καὶ ὡρισμένη δαπάνη δι' ὁροθετήσεις καὶ ρυμοτομίαν, (Μπουλντόζες κλπ.), τὴν ὁποίαν δὲν δυνάμεθα ἐπακριβῶς νὰ προσδιορίσωμεν.

Κρίνομεν ὅμως σκόπιμον ὅπως, διὰ τὴν τοιχυτέραν κλήρωσιν τῶν οἰκοπέδων, τὰ ἔξοδα ρυμοτομίας κλπ. καταβληθῶσιν ἐντὸς τοῦ πρώτου δεκαμήνου.

Παρακαλοῦμεν, ὅπως ἡ ἐν λόγῳ ἐγκύκλιος τύχῃ τῆς δεούσης προσοχῆς Ὑμῶν, λόγῳ τῆς σοβαρότητος τοῦ διαλαμβανομένου θέματος, ἀποστείλητε δὲ τὸ θραβύτερον τὴν ἐπισυναπτομένην δήλωσιν συμμετοχῆς σας ἢ μὴ μέχρι τῆς 5ης Σεπτεμβρίου ἔ. ἔ.

Ἐν περιπτώσει μὴ ἀπαντήσεως ἐντὸς τῆς τοιαύτης προθεσμίας ἡ συμμετοχή σας θέλει θεωρηθῇ ἀρνητικὴ ὡς πρὸς τὴν ἀγορὰν τῆς ἐν λόγῳ ἐκτάσεως.

Ἡ ἀπάντησις τῆς ἐν λόγῳ δηλώσεως εἶναι ἀπαραίτητος καὶ ἀνεξάρτητος πρὸς τὴν τυχὸν σύγκλησιν Γενικῆς Συνελεύσεως.

ΤΟ ΔΙ)ΚΟΝ ΣΥΜΒΟΥΛΙΟΝ»

Ἐν συνεχείᾳ τὴν 6ην Σεπτεμβρίου 1956, ὁ Συνεταιρισμὸς ἐξέδωσε πρὸς ἐνημέρωσιν τῶν μελῶν του τὴν ἀκόλουθον ἀνακοίνωσιν:

«Πρὸς πληρεστέραν ἑρμηνείαν καὶ πρὸς ἄρσιν πάσης ἀσαφείας τῆς ἀποσταλείσης ὑπ' ἀριθ 72) 18-8-56 Ἐγκυκλίου καὶ δὴ ὡς πρὸς τὸ κόστος τοῦ οἰκοπέδου, τὸ Διοικητικὸν Συμβούλιον κρίνει σκόπιμον ὅπως ἀνακοινώσῃ τὰ κάτωθι:

1) Ὡς γνωστὸν ἕκαστον στρέμμα σύγκειται ἐκ 1.000 μέτρων τετραγ. ἢ 1777 πήχ. τετ. τετρ.

2) Τὸ ἄρτιον (οἰκοδομήσιμον) οἰκόπεδον εἶναι 300 μέτρα τετρ, ἢ 533 πήχ. τ. τ., ὅσον εἶναι καὶ τὰ ἐντὸς σχεδίου οἰκόπεδα τῆς περιοχῆς Καλαμακίου.

3) Ὁ ἐπιθυμῶν συνεταῖρος νὰ συμμετάσχῃ εἰς τὴν ἀγορασθησομένην ἔκτασιν ὑποχρεοῦται προσωρινῶς καὶ μέχρι διαχωρίσεως καὶ κληρώσεως τῶν οἰκοπέδων, εἰς τὴν καπάρωσιν ἡμίσεος στρέμματος, ἤτοι πήχ. τ. τ. 888½, τῶν ὁποίων ἡ ἀρχικὴ ἀξία ἄνευ συμβολαιογραφικῶν, φόρων καὶ διανοίξεως δρόμων, πλατειῶν κλπ., εἶναι δρχ. 18.600.

4) Ἡ καταβολὴ τοῦ καπάρου θὰ γίνῃ ὡς ἑξῆς:

α) Συμψηφισμὸς συνεταιρικῆς μερίδος δραχ. 2.000.

β) Καταβολὴ τοῦ ὑπολοίπου τοῦ ¼ δραχ. 2.650 εἰς 3 μηνιαίας ἀτόκους δόσεις ἐκ δραχμ. 883