ΑΘΗΝΑΙ
15 Ἰουλίου 1956
ΠΕΡΙΟΔΟΣ Β'.
Ἔτος 20ον - Ἀριθ. 192

ΚΥΘΗΡΑΪΚΗ ΔΡΑΣΙΣ

ΑΝΕΞΑΡΤΗΤΟΣ ΕΦΗΜΕΡΙΣ - ΟΡΓΑΝΟΝ ΤΟΥ ΚΥΘΗΡΑΪΚΟΥ ΛΑΟΥ

ΙΔΙΟΚΤΗΤΗΣ - ΔΙΕΥΘΥΝΤΗΣ
ΙΩΑΝΝΗΣ Σ. ΚΑΣΙΜΑΤΗΣ
Ἀκαδημίας 71β — Τηλέφ. 25-166
ΑΘΗΝΑΙ
ΔΙΑΧΕΙΡΙΣΤΗΣ
Ν. ΖΑΝΤΙΩΤΗΣ
Γ' Σεπτεμβρίου 16

ΕΠΙΤΑΓΗ ΤΗΣ ΠΑΤΡΙΔΟΣ

Ἡ σοβοῦσα μεταξὺ τῶν Κυθηρίων τοῦ Σύδνεϋ κρίσις, ἐξερράγη. Ἡ συμπαγὴς παροικία μας διεσπάσθη προσωρινῶς καὶ ἡ Κυθηραϊκὴ Ἀδελφότης διέρχεται πρωτοφανῆ εἰς τὰ χρονικά της δοκιμασίαν. Πιστεύομεν ὅτι ἐὰν ἀναζητηθοῦν σοβαραὶ αἰτίαι τῆς σημειωθείσης κρίσεως, δὲν θὰ εὑρεθοῦν πουθενά. Ἀφορμαὶ ὅμως θὰ εὑρεθοῦν πολλαί. Σπανίως αἱ τοιαῦτα εἴδους διαμάχαι ἐφείλονται εἰς αἴτια σοβαρὰ δικαιολογοῦντα τὴν διάσπασιν τῆς συνοχῆς μεταξὺ τῶν μελῶν μιᾶς παροικίας. Συνήθεις μικροαφορμαὶ καὶ μικροπαρεξηγήσεις θεμελιώνουν αὐτὰς τὰς δυσαρέστους καταστάσεις. Διὰ τοῦτο ἡ διοίκησις κάθε πατριωτικοῦ Σωματείου, κύριον καθῆκον ἔπρεπε νὰ θεωρῇ, τὴν πρόληψιν ἀφορμῶν δυσαρεσκείας μεταξὺ τῶν μελῶν του. Ἔπρεπε νὰ προβλέπῃ καὶ νὰ προλαμβάνῃ τὸ κακόν, πρὶν δημιουργήσῃ κρίσιν μὲ ἀγνώστους συνεπείας. Ἀνάλογος κατάστασις σημειωθεῖσα εἰς τὴν Κυθηραϊκὴν Ἀδελφότητα Πειραιῶς — Ἀθηνῶν, εἶχεν ὡς ἀποτέλεσμα τὴν κατὰ τὸ ἔτος 1925 ἵδρυσιν τοῦ Κυθηραϊκοῦ Συνδέσμου Ἀθηνῶν, ἀπὸ δυσαρεστημένα μέλη αὐτῆς. Ἡ εὐθύνη διὰ τὰς καταστάσεις αὐτάς, αἱ ὁποῖαι πολλάκις καταλήγουν εἰς τὴν διάσπασιν ἢ καὶ τὴν διάλυσιν ἀκόμη τῶν Σωματείων, δὲν βαρύνει πάντοτε τὰς διοικήσεις αὐτῶν. Βαρύνει τὰ μέλη τῶν Σωματείων διὰ τὴν ψῆφον τὴν ὁποίαν ἔδωκαν. Αἱ διοικήσεις τῶν Σωματείων πρέπει νὰ ἀναβαπτίζωνται εἰς τὴν ἐμπιστοσύνην τῶν μελῶν, ὡς προβλέπουν καὶ τὰ σχετικὰ καταστατικά, κατὰ δὲ τὰς ἀρχαιρεσίας πρωτεῦον κριτήριον διὰ τὴν ἀνάδειξιν τῶν μελῶν τοῦ Διοικητικοῦ Συμβουλίου, πρέπει νὰ εἶναι ἡ πατριωτικὴ δρᾶσις τῶν ὑποψηφίων. Ἔπειτα ἡ περιουσιακὴ κατάστασις, ἔπειτα οἱ ἐπιστημονικοὶ ἢ ἄλλοι τίτλοι. Πρῶτον νὰ κρίνεται ἕκαστος ἀπὸ τὴν δρᾶσιν του, ἀπὸ τὴν προσφορὰν του ὑπὲρ τῆς πατρίδος, ἀπὸ τὰς ἄλλας του ἱκανότητας. Διότι, ἐὰν ὁ ἀναδειχθεὶς σύμβουλος ἔχει ὅλα τὰ προσόντα, τὴν μόρφωσιν, τὸν πλοῦτον, τὴν ἄνεσιν χρόνου, τὴν κοινωνικὴν θέσιν, ἀλλὰ τοῦ λείπει τὸ ἐνδιαφέρον διὰ τὸν τόπον καὶ διὰ τοὺς συμπολίτας του, πῶς θέλετε νὰ δράσῃ; Κινεῖται κανεὶς καὶ κοπιάζει καὶ ἐργάζεται διὰ κάτι τὸ ὁποῖον δὲν τὸν συγκινεῖ;

Καὶ ὅμως, δυστυχῶς, δὲν καταβάλλεται πάντοτε ἀπὸ τὰ μέλη τῶν πατριωτικῶν μας Σωματείων, ἡ δέουσα προσοχὴ κατὰ τὰς ἀρχαιρεσίας. Δι' αὐτὸ παρατηρεῖται πολλάκις τοῦτο τὸ τραγελαφικόν. Εἰς κάθε πατριωτικὴν ἐκδήλωσιν προϋποθέτουσαν ἐργασίαν καὶ κόπους, ἕνα ἢ δύο πρόσωπα φορτώνονται ὅλας τὰς φροντίδας, τὰ δὲ λοιπὰ μέλη τῶν Διοικήσεων, ἐφησυχάζουν. Καὶ οὐχὶ σπανίως οἱ ἐφησυχάζοντες ἐμφανίζονται τὴν τελευταίαν στιγμήν, τιμηταὶ τῶν ἄλλων, τιμηταὶ τῶν ὀλίγων οἱ ὁποῖοι ἐργάζονται.

Δὲν γνωρίζομεν τί ἀκριβῶς χωρίζει τοὺς ἀγαπητοὺς συμπατριώτας τοῦ Σύδνεϋ, ὥστε ἡ Κυθηραϊκὴ Ἀδελφότης νὰ ἀντιμετωπίζῃ τὰς σημερινὰς δυσκολίας. Οὔτε ὅμως καὶ ἔχει αὐτὸ καθ' ἑαυτὸ σημασίαν ἐὰν τὸ ἐγνωρίζομεν. Πιθανὸν μάλιστα νὰ ἐκάναμεν τότε τὸ σφάλμα, νὰ κατελογίζαμεν εὐθύνας εἰς τὴν μίαν ἢ τὴν ἄλλην πλευρὰν καὶ ἐν τῇ ἐκτιμήσει τῶν ὑπευθύνων, νὰ ἐπαθαίναμεν ἐκεῖνο ποὺ γίνεται πολλάκις, ὅταν αὐτόκλητος εἰρηνοποιὸς παρέμβῃ εἰς συμπλεκομένους πρὸς ἀποκατάστασιν ἡσυχίας. Γίνεται τότε ὁ εἰρηνοποιὸς ἐξιλαστήριον θῦμα καὶ σπάνιον εἶναι νὰ μὴ μετανοήσῃ, διὰ τὴν πρᾶξιν του. Ἀδιάφορον, λοιπόν, διὰ τὸ τίς πταίει, γεγονὸς εἶναι ὅτι ἡ παροικία διεσπάσθη καὶ ὅτι νέον Σωματεῖον ἱδρύθη μὲ ὁρμὴν καὶ ἀποφασιστικότητα. Ἔλαβε τὴν προσωνυμίαν «Παγκυθηραϊκὸς Σύλλογος Αὐστραλίας», ἐνέγραψε μέλη, ὠργάνωσε χορούς, ἤρχισεν τὴν δρᾶσιν του μὲ σκοποὺς καθαρῶς πατριωτικούς. Κινεῖται μὲ ρυθμὸν ὅπως καὶ ἡ Κυθηραϊκὴ Ἀδελφότης Αὐστραλίας κατὰ τὰ πρῶτα ἔτη τῆς ἱδρύσεώς της. Εὐχόμεθα, αὐτὴ ἡ δραστηριότης νὰ κρατήσῃ ἐπὶ μακρόν. Ἀσφαλῶς δέ, θὰ διαρκέσῃ ὅσον τοὐλάχιστον καὶ ἡ διένεξις. Διότι θὰ θελήσῃ νὰ ἀποδείξῃ ἐμπράκτως τὸ νέον Σωματεῖον, ὅτι εἶναι εἰς θέσιν νὰ ἐπιτύχῃ ὅσα, τυχόν, κατηγορεῖ τὴν παλαιὰν Ἀδελφότητα ὅτι παρέλειψεν. Καὶ ἀπὸ τῆς ἀπόψεως αὐτῆς, ἡ νέα κατάστασις πραγμάτων θὰ ἀποβῇ ὠφέλιμος καὶ διὰ τὴν Κυθηραϊκὴν παροικίαν Σύδνεϋ καὶ διὰ τὸ νησί μας. Ὠφέλιμος ὑπὸ τὴν ἀπαραίτητον προϋπόθεσιν ὅτι ἑκατέρωθεν θὰ ἐπικρατήσῃ ἡ ἐγνωσμένη Κυθηραϊκὴ σύνεσις, ὥστε νὰ μὴ μετατοπισθοῦν αἱ Σωματειακαὶ ἀντιθέσεις εἰς προσωπικὰς ἀντεγκλήσεις καὶ προστριβὰς καὶ νὰ μὴ διασυρθῇ τὸ Κυθηραϊκὸν ὄνομα εἰς τὰ ὄμματα τῆς ξένης κοινωνίας, μὲ ἀποτέλεσμα τὴν ἔξαψιν παθῶν καὶ τὴν δημιουργίαν μίσους καὶ ἐχθροτήτων μεταξὺ τῶν ἀδελφῶν μας. Καὶ εὐτυχῶς οἱ ἰθύνοντες, τόσον τῆς παλαιᾶς, ὅσον καὶ τῆς νέας Ὀργανώσεως εἶναι γνωστοὶ πατριῶται μὲ ἦθος καὶ ἀκεραιότητα, ὥστε αὐτὴ ἡ ἀπαραίτητος προϋπόθεσις, νὰ θεωρῆται ἐξησφαλισμένη.

Ἄλλως τε ἡ Κυθηραϊκὴ παροικία Νέας Νοτίου Οὐαλλίας εἶναι πολυάνθρωπος. Εἶναι ἡ πλέον πολυπληθὴς παροικία Κυθηρίων. Αἱ προϋποθέσεις, λοιπόν, εὐρείας Σωματειακῆς δραστηριότητος, εἶναι ἄκρως εὐνοϊκαί. Οἱ ἄριστοι πατριῶται ἀφθονοῦν. Μποροῦν ἄριστα νὰ ἀναπτυχθοῦν καὶ πολλὰ νὰ ἀποδώσουν καὶ τὰ δύο Σωματεῖα. Ἡ ἁμιλλα ποὺ κατ' ἀνάγκην θὰ ἐγερθῇ μεταξύ των, θὰ γίνῃ αἰτία καλυτέρων ἀποτελεσμάτων. Καὶ οἱ ἐκεῖ συμπατριῶται, τῶν ὁποίων αἱ σκέψεις δυνατὸν σήμερον νὰ εἶναι ἐπηρεασμέναι ἀπὸ τὴν δημιουργηθεῖσαν κατάστασιν, ἔχοντες καὶ τὰ δύο πατριωτικὰ Σωματεῖα ἐν λειτουργίᾳ, θὰ δυνηθοῦν νὰ κρίνουν ἐν τῇ παρόδῳ τοῦ χρόνου, ποῖον ἐκ τῶν δύο ἐκπληροῖ καλύτερον τοὺς πατριωτικοὺς σκοποὺς διὰ τοὺς ὁποίους συνεστήθη, καὶ εἰς αὐτὸ θὰ σπεύσουν νὰ ἐγγραφοῦν καὶ νὰ παράσχουν τὴν ὑποστήριξίν των. Καὶ ἐὰν πάλιν — ὡς ἡμεῖς τὸ θεωροῦμεν βέβαιον — ἀμφότερα τὰ Σωματεῖα βαδίζουν καλῶς, διατί νὰ μὴ ὑποστηρίξουν οἱ Κυθήριοι τοῦ Σύδνεϋ τὴν συνύπαρξιν αὐτῶν; Μήπως τὸ ἴδιον δὲν ἐγένετο καὶ μὲ τὴν Κυθηραϊκὴν παροικίαν τῆς Πρωτευούσης, ὅπου οἱ πλεῖστοι τῶν Κυθηρίων εἶναι ἐγγεγραμμένοι καὶ εἰς τὴν Κυθηραϊκὴν Ἀδελφότητα Πειραιῶς — Ἀθηνῶν καὶ εἰς τὸν Κυθηραϊκὸν Σύνδεσμον Ἀθηνῶν; Μήπως αἱ διοικήσεις ἔχουν διαφορὰς μεταξύ των; Μήπως ὑπάρχουν συμφέροντα προσωπικά; Κάθε ἄλλο. Θυσίαι γίνονται. Θυσίαι χρόνου, θυσίαι κόπου, θυσίαι χρήματος.

Ἰδού, λοιπόν, τί συνιστῶμεν, μὲ θάρρος ἀδελφικόν, πρὸς τοὺς ἀγαπητοὺς φίλους τῆς Νέας Νοτίου Οὐαλλίας: Περιβάλλετε μὲ τὴν ὑποστήριξίν σας καὶ τὰ δύο Κυθηραϊκὰ Σωματεῖα. Ἡ Ἕνωσις ἐὰν ἀποδειχθῇ ὅτι εἶναι ἀνάγκη νὰ γίνῃ θὰ ἔλθῃ μόνη της ἐκ τῶν κάτω. Θὰ ἐπικρατήσῃ ἐκεῖνο ποὺ θὰ ἐπιτελέσῃ πληρέστερον τὸν σκοπὸν διὰ τὸν ὁποῖον συνεστήθη. Θὰ ἐπικρατήσῃ, χωρὶς ἀντεγκλήσεις, χωρὶς μίση, χωρὶς διχασμούς. Εἰς τὸ ἔργον του θὰ σπεύσουν ὅλοι οἱ Κυθήριοι τῆς πολιτείας. Καὶ ἀπὸ τὴν συνύπαρξιν θὰ ἐκπηδήσῃ ἡ ποθητὴ Ἕνωσις. Ἕνωσις ὅλων τῶν Κυθηρίων εἴτε εἰς ἓν Σωματεῖον, εἴτε εἰς δύο στενῶς συνεργαζόμενα τοιαῦτα κινούμενα καὶ δρῶντα ἐν ὀνόματι τῆς μιᾶς καὶ ἀδιαιρέτου πατρίδος, τῆς ὁποίας ἐπιταγὴ εἶναι ἡ ὁμόνοια τῶν τέκνων της.

Ι. Σ. ΚΑΣΙΜΑΤΗΣ

ΜΕΤΑ ΤΑ ΕΓΚΑΙΝΙΑ ΤΟΥ ΝΟΣΟΚΟΜΕΙΟΥ

Η ΟΡΓΑΝΩΣΙΣ ΚΑΙ Η ΛΕΙΤΟΥΡΓΙΑ ΤΟΥ

Ἔπειτα ἀπὸ τὰς τελετὰς τῶν ἐγκαινίων τοῦ Νοσοκομείου καὶ τὴν ἔναρξιν τῆς μερικῆς λειτουργίας του, σκέπτομον θεωροῦμεν πρὸς ἐνημέρωσιν τῶν ἀπανταχοῦ Κυθηρίων, νὰ ἐκθέσωμεν τὴν κατάστασιν ἐν σχέσει μὲ τὴν ὅλην πορείαν τῶν ἔργων διὰ τῶν ὁποίων ἐπιχειρεῖται ἡ βελτίωσις τῶν ὅρων διαβιώσεως ἐν τῇ νήσῳ Κυθηρίων. Διὰ τὴν ὁλοκλήρωσιν τοῦ Νοσοκομείου ἐξακολουθεῖ ἡ προμήθεια καὶ ἡ ἀποστολὴ τῶν ἀπαραιτήτων διὰ τὸν ἐξοπλισμὸν τῶν διαφόρων αὐτοῦ τμημάτων. Πρὸ ἡμερῶν καὶ ἀφοῦ μὲ τὴν βοήθειαν τοῦ διευθύνοντος ἰατροῦ κ. Θεοδώρου Μαρέντη ἐγένετο ἡ ἐπιλογή, ἠγοράσθησαν καὶ ἐστάλησαν εἰς τὸ Νοσοκομεῖον τὰ ὑπολειπόμενα ἐφόδια πρὸς ἐξοπλισμὸν τοῦ Μαιευτικοῦ τμήματος. Ἐπίσης ἠγοράσθησαν καὶ ἀπεστάλησαν φάρμακα διάφορα εἰς σημαντικὰς ποσότητας. Ἐντὸς τοῦ τρέχοντος μηνὸς Ἰουλίου ἀναχωρεῖ διὰ τὸ Νοσοκομεῖον μὲ πλῆρες μικροβιολογικὸν ἐργαστήριον, ὁ εἰδικὸς ἰατρὸς κ. Κ. Κριθάρης, ὅστις ἐτοποθετήθη διευθυντὴς τοῦ μικροβιολογικοῦ τμήματος. Πρόκειται περὶ ἐξαιρετικοῦ ἐπιστήμονος, ὁ ὁποῖος ἔχει ὀργανώσει τὸ εἰδικὸν τμῆμα εἰς πλεῖστα νοσοκομεῖα τῆς Ἑλλάδος.

Τὸ Νοσοκομεῖον ἐπὶ τοῦ παρόντος θὰ λειτουργήσῃ μὲ μένα τὰ δύο αὐτὰ τμήματα τὸ Γυναικολογικὸν καὶ τὸ Μικροβιολογικὸν καθὼς καὶ μὲ τὰ ἐξωτερικὰ ἰατρεῖα γενικῆς ἰατρικῆς. Καὶ τοῦτο διότι τὰ εἰσοδήματα τῆς περιουσίας ποὺ εἶναι εἰς χεῖρας τῆς Ἐπιτροπῆς, δὲν ἐπαρκοῦν δι' ἀρτιωτέραν λειτουργίαν. Νοσοκόμοι καὶ ὑπηρετικὸν προσωπικὸν θὰ προσληφθοῦν ἀπὸ τὰ Κύθηρα μερίμνῃ τῆς Ἐφορείας τοῦ Νοσοκομείου καὶ τοῦ Διευθυντοῦ κ. Μαρέντη. Διὰ νὰ ὁλοκληρωθῇ ἡ λειτουργία ἀπαιτεῖται νὰ περιέλθῃ εἰς τὸ Νοσοκομεῖον καὶ ἡ περιουσία τὴν ὁποίαν πρὸς τὸν σκοπὸν αὐτὸν ἀφῆκε διὰ τῆς διαθήκης του ὁ ἀείμνηστος Νικόλαος Τριφύλλης. Πότε θὰ συμβῇ τοῦτο δὲν εἴμεθα εἰς θέσιν νὰ γνωρίζωμεν. Πάντως καταβάλλονται προσπάθειαι πρὸς τὸν σκοπὸν αὐτόν. Ἐκ τῶν πολλῶν γενικῶν μέτρων τὰ ὁποῖα θὰ λάβῃ ἤδη τὸ Νοσοκομεῖον πρὸς βελτίωσιν τῆς ὑγιεινῆς καταστάσεως ἐν τῇ νήσῳ, θὰ εἶναι καὶ ὁ γενικὸς ἐμβολιασμὸς τῶν παιδιῶν, αἱ δι' εἰδικῶν μέσων ἀπολυμάνσεις οἰκιῶν ἐντὸς τῶν ὁποίων ἔχουν ἀποθιώσει πρόσωπα πάσχοντα ἀπὸ ἀνιάτους μεταδοτικὰς ἀσθενείας καὶ θὰ γίνῃ συστηματικὴ καταπολέμησις τοῦ εἰς τινα χωρία ἐνδημοῦντος τύφου.

Διὰ τὴν συνέχισιν τῆς ἀσφαλτοστρώσεως κατὰ τὸ τρέχον ἔτος, ἡ Ἐπιτροπὴ εἰς οὐδεμίαν ἐργασίαν θὰ προβῇ, καθ' ὅσον ἐκρίθη ὀρθὸν ὅπως πᾶν ἐρανικὸν ἔσοδον διατεθῇ διὰ τὴν πλήρη ἀποπεράτωσιν τοῦ Νοσοκομείου, τὸ ὁποῖον ἔχει ἀκόμη σημαντικὰς ἐλλείψεις. Ἐκτὸς αὐτοῦ ἡ ἀσφαλτόστρωσις θὰ συνεχισθῇ δαπάναις τοῦ Κράτους, ὅπως εἰς ἄλλην στήλην δημοσιεύομεν, ἀρξαμένων ἄλλως τε τῶν σχετικῶν ἐργασιῶν.

Κατὰ τὴν λαμπροφόρον ἡμέραν τῶν ἐγκαινίων τοῦ Νοσοκομείου, μεταξὺ τῶν ὁμιλητῶν οἱ ὁποῖοι ἐδῆρον τὴν σπουδαιότητα τοῦ ἐγκαινιασθέντος ἔργου, ἦτο καὶ ὁ κ. Παναγιώτης Ι. Κορωναῖος ἢ Πουλάκης, εἰς τὸν φλογερὸν πατριωτισμὸν τοῦ ὁποίου ὀφείλεται τὸ ἀθάνατον ἐκπολιτιστικὸν ἔργον τοῦ λιμενοβραχίονος Ἁγίας Πελαγίας. Εἰς τὴν ἀνωτέρω φωτογραφίαν, φαίνεται ὁ κ. Κορωναῖος ἐνῶ ὁμιλεῖ κατὰ τὸ ἐπίσημον γεῦμα τὸ ὁποῖον παρετέθη εἰς τὴν πλατεῖαν Πάνου Κορωναίου. Κατὰ τὴν ὁμιλίαν του ὁ κ. Κορωναῖος ἀφοῦ διεδήλωσε τὴν εὐγνωμοσύνην τῆς νήσου πρὸς πάντας τοὺς ἐρανοδότας Ἀμερικῆς, Αὐστραλίας καὶ ἐσωτερικοῦ, ὑπέδειξεν τὴν ἀνάγκην ἀποπερατώσεως καὶ τοῦ Λιμενοβραχίονος, ἐπικαλεσθεὶς τὴν βοήθειαν παντὸς Κυθηρίου, ἵνα ἡ νῆσος μας ἀποκτήσῃ τὸ ταχύτερον καὶ λιμένα τοῦ ὁποίου τόσην ἔχει ἀνάγκην.

Κατὰ τὸ γεῦμα ποὺ ἐδόθη παρὰ τῆς Ἐρανικῆς Ἐπιτροπῆς εἰς Βαρυμπόμπην, πρὸς τιμὴν τῶν ἀποδημῶν Κυθηρίων τὴν 17ην παρελθόντος Μαΐου, παρέστη καὶ ὁ πρώην ὑπουργὸς κ. Χρῆστος Σολομωνίδης. Ἐπίσης ὁ κ. Σολομωνίδης ἤγειρεν κατὰ τὰ ἐπιδόρπια τοῦ γεύματος ἐμπνευσμένην πρόποσιν, ἀναφερθεὶς κυρίως εἰς τοὺς Κυθηρίους Σμύρνης μετὰ τῶν ὁποίων συνδέει τὸν κ. Σολομωνίδης ὁ κοινὸς πόνος διὰ τὴν ἀπολεσθεῖσαν κοινὴν πατρίδα, τὴν χιλιοτραγουδημένην Σμύρνην, ἔνθα ἤκμαζε πολυάνθρωπος Κυθηραϊκὴ παροικία. Ἀνωτέρω ὁμιλῶν ὁ κ. Σολομωνίδης. Δεξιὰ διακρίνεται ἡ ἐρίτιμος κυρία Ἀθηνᾶ Κρίτωνος Δηλαβέρη καὶ ὁ δικηγόρος κ. Διονύσιος Πετρόχειλος. Ἀριστερὰ τοῦ ὁμιλητοῦ φαίνεται ἡ ἐρίτιμος κυρία Διονυσίου Πετροχείλου καὶ ὁ πρόεδρος τῶν Λογοτεχνῶν κ. Σταμπολῆς.

ΔΙΠΛΟΥΝ ΠΕΝΘΟΣ

ΠΑΝΑΓΙΩΤΗΣ ΚΑΙ ΙΩΑΝΝΗΣ ΛΟΥΗΣ

Ἀπὸ ἀρκετῶν δεκαετηρίδων, ἀναχωρήσαντες εἰς παιδικὴν ἡλικίαν, ἐγκατεστάθησαν εἰς τὴν Αὐστραλίαν τρεῖς ἀδελφοὶ ἐκ τοῦ χωρίου Ἀρωνιάδικα. Οἱ Χαράλαμπος, Παναγιώτης καὶ Ἰωάννης Γλοῦς ἢ Λούης. Ἐξ αὐτῶν ὁ Χαράλαμπος Λούης εἶναι μεγαλοκτηματίας διατηρῶν καὶ ἀνθηροτάτας ἐπιχειρήσεις εἰς τὴν ὡραίαν πόλιν Μπάντεμπεργκ τῆς Νοτίου Οὐαλλίας. Ὁ Παναγιώτης Λούης ἦτο ἐπίσης ἄριστα ἀποκατεστημένος εἰς τὴν πόλιν Μαίρμπαρα τῆς Νοτίου Οὐαλλίας. Καὶ τρίτος ὁ Ἰωάννης Λούης ἦτο εἰς τὴν πολιτείαν τῆς Βικτωρίας ἀνώτερος μόνιμος ὑπάλληλος τοῦ Τμήματος Δασῶν. Καὶ οἱ τρεῖς ἀδελφοὶ διεκρίνοντο διὰ τὴν ἄπειρον καλωσύνην των καὶ τὴν εὐγένειαν τῆς ψυχῆς των. Ἐξ αὐτῶν ὁ Ἰωάννης Λούης ἦτο ὅλως ἰδιάζουσα μορφὴ καὶ διὰ τοῦτο περισσότερον γνωστὸς εἰς τὴν Αὐστραλιανὴν κοινωνίαν ὄχι μόνον τῆς πολιτείας του ἀλλὰ καὶ εὐρύτερον.

Ἓν πρώτοις ἦτο φίλαθλος καὶ πρωταθλητὴς ἐλθὼν πρῶτος εἰς τὸν Μαραθώνειον δρόμον κατὰ τοὺς μεγάλους ἀγῶνας τοῦ 1928. Ἀλλὰ καὶ εἰς ἄλλα ἀγωνίσματα ἤρχετο πάντοτε μεταξὺ τῶν πρώτων, δρέπων δάφνας καὶ τιμῶν ἐν Αὐστραλίᾳ τὸ ἑλληνικὸν ὄνομα. Πρὸ τριακονταετίας διωρίσθη Δασονόμος εἰς Βικτωρίαν καὶ ἐθεωρεῖτο, ὡς ὁ μόνος γνώστης τῶν ἀχανῶν παραθένων δασῶν τῆς πολιτείας του, ὥστε ἐχρησιμοποιεῖτο πάντοτε μὲ τὰς ὁμάδας του, διὰ τὴν ἀνεύρεσιν ἀεροπλάνων τὰ ὁποῖα εἶχον ἀπολεσθῆ ἢ παραπλανηθέντων ἐξερευνητῶν ἢ τουριστῶν καὶ εἶχε τὴν φήμην τοῦ ἱκανωτέρου ὑπαλλήλου τοῦ Ὑπουργείου Δασῶν. Εἶχεν εἰδικευθῆ καὶ διαπρέψει εἰς τὴν φυτολογίαν, δι' ὃ καὶ τοῦ ἀνετέθη παρὰ τῆς Αὐστραλιανῆς Κυβερνήσεως, ἡ συγγραφὴ σχετικοῦ βιβλίου διὰ τοὺς μαθητὰς τῶν σχολείων. Ἐπίσης τοῦ ἀνετέθη ἡ ἐπιμέλεια, σύνταξις καὶ ἔκδοσις εἰδικοῦ γεωγραφικοῦ χάρτου τῶν ἀγνώστων μέχρι τότε δασικῶν ἐκτάσεων τῆς Βικτωρίας. Ἦτο ὁ Ἰωάννης Λούης φυσιογνωμία πολυσχιδὴς καὶ σπανία. Ἐζοῦσε πάντοτε εἰς τὸ ὕπαιθρον καθ' ὃ μέγας φυσιολάτρης. Ἦτο ἰδιοκτήτης τῶν δύο οἰκιῶν κειμένων εἰς δύο λίαν μεμακρυσμένα ἀλλήλων χωρία καὶ εἰς τὰς ὁποίας ὁ ἴδιος σπανίως διέμενεν. Ἐν τούτοις εἶχε καὶ εἰς τὰς δύο οἰκίας πλήρη ἐπίπλωσιν καὶ οὐδέποτε τὰς ἐκλείδωνεν καὶ τοῦτο ἵνα πᾶς ἔχων ἀνάγκην εἰσέρχεται καὶ διανυκτερεύῃ εἰς αὐτὰς ἐντελῶς ἐλευθέρως καὶ χωρὶς κομμίαν δαπάνην ἢ ἀντάλλαγμα.

***

Ὅπως καὶ ἀνωτέρω ἐγράψαμεν ὁ κ. Χαράλαμπος Λούης εἶναι μεγαλοεπιχειρηματίας εἰς Μπάντεμπεργκ καὶ ὁ Παναγιώτης ἐπίσης σοβαρώτατος ἐπιχειρηματίας εἰς Μαιρυμπάρα ὅπου διετήρει Μίλκ μπάρ, παγοποιεῖον, ἐπιχείρησιν συσκευασίας ἰχθύων καὶ χονδρικὸν ἐμπόριον τοῦ εἴδους αὐτοῦ, τροφοδοτῶν ὁλοκλήρους πόλεις καὶ περιοχὰς τῆς Νοτίου Οὐαλλίας.

Εἰς τὴν πόλιν αὐτὴν ἐγνωρίσαμεν τὸν Παναγιώτην Λούην κατὰ τὸ φθινόπωρον τοῦ 1949 ὅτε ὑπὸ τὴν ἀλησμόνητον συμπαράστασιν τοῦ ἐκλεκτοῦ Ἕλληνος Νικολάου Βενέρη (HELLEN) ἐπεριοδεύαμεν τὴν Νοτίοσλάνδην καὶ ὁμοῦ μετ' αὐτοῦ καὶ μετὰ τοῦ ἐπίσης ἀλησμονήτου φίλου καὶ ἀγνοῦ πατριώτου κ. Μηνᾶ Διονυσίου Λεβοῦνη λαμπρῶς ἐγκατεστημένου εἰς τὴν ἰδίαν πόλιν, ἐπισκεφθήκαμε τὸν Παναγιώτην Λούην εἰς τὸ κατάστημά του. Ἔκτοτε μένει χαραγμένη εἰς τὴν ψυχήν μας ἡ ἀθῶα φυσιογνωμία του καὶ ἐναυδος ἡ φωνή του, ὅτε μᾶς εἶπεν ὅτι προθύμως προσφέρει διὰ τὸ ὑπὸ ἵδρυσιν, τότε, Νοσοκομεῖον ἑπτὰ χιλιάδες λίρες, ὑπὸ τὸν ὅρον ὅμως νὰ ἐκτίζετο τοῦτο εἰς τὰ Ἀρωνιάδικα. Φυσικὰ ἀποστολή μας ἦτο ἡ προπαρασκευὴ ἐράνου καὶ ὄχι ἡ διενέργεια αὐτοῦ, ὅπως ἐπίσης εἴμεθα ἀναρμόδιοι νὰ συζητήσωμεν περὶ τῆς τοποθεσίας ὅπου θὰ ἱδρύετο τὸ Νοσοκομεῖον, πολὺ περισσότερον ἀφοῦ ἐγνωρίζαμεν ὅτι τὸ θέμα τοῦτο ἦτο λελυμένον πρὸ τῆς ἀναχωρήσεώς μας διὰ τὸ ἐξωτερικόν.

Καὶ φυσικὰ ἀνεκοινώσαμεν τὰς προθέσεις του εἰς τὴν Κυθηραϊκὴν Ἀδελφότητα Νοτίοσλάνδης, διὰ νὰ τὸ ἔχῃ ὑπ' ὄψιν ὅταν θὰ διενήργει τὸν ἔρανον, πλὴν ἐν τῷ μεταξὺ ὁ Παναγιώτης Λούης εἶχεν ἀσθενήσει καὶ τὰ πράγματα ἐξελίχθησαν κατὰ διάφορον τρόπον. Ἂς εἶναι. Πλησίον τῆς Μαιρυμπάρα κεῖται ἡ ὡραία παραθαλασσία περιοχὴ ΡΙΑΒΙΑ. Ἐκεῖ ὁ Παναγιώτης Λούης εἶχε πολυτελῆ ἐξοχικὴν κατοικίαν μὲ θαυμάσιον ἀνθόκηπον τὸν ποῖον πολλάκις ἐπεριποιεῖτο ὁ ἴδιος. Αὐτὸ συνέβη καὶ τὰς ἀρχὰς Ἰουνίου ὅπου ὁ Παναγιώτης Λούης ἐπαδιδόμενος εἰς τὸ κλάδευμα μιᾶς τριανταφυλλιᾶς ἐδέχθη κέντημα εἰς τὸ χέρι ἀπὸ κάποιο ἀγκάθι τῆς τριανταφυλλιᾶς αὐτῆς. Συνεπείᾳ τούτου ἔπαθε δηλητηρίασιν τοῦ αἵματος καὶ ἐν συνεχείᾳ τέταρτον ἔνεκα τοῦ ποίου ἀπεβίωσεν, πρὶν ἀκόμη πληροφορηθοῦν οἱ ἀδελφοί του Χαράλαμπος καὶ Ἰωάννης ὅτι ἀρρωστήσεν. Ὅταν ἡ κατάστασις τοῦ ἀτυχοῦς Παναγιώτη Λούη ἦτο ἀπελπιστικὴ ἡ Ἀστυνομία τῆς πόλεώς του εἰδοποίησεν ραδιοφωνικῶς τὴν Ἀστυνομίαν τῆς Βικτωρίας ἵνα εἰδοποιηθῆ ὁ ἐκεῖ ἐγκατεστημένος ἀδελφός του Ἰωάννης. Ἀνεζητήθη καὶ ἀνευρέθη πάραυτα. Καί, καθ' ὃν χρόνον ὁ Ἰωάννης Λούης ἤκουε ἀπὸ τὸν ἀστυνόμον τῆς πόλεώς του τὰ ἀνωτέρω περὶ τῆς ἀπελπιστικῆς καταστάσεως τοῦ ἀδελφοῦ του Παναγιώτου, κατέπεσεν νεκρὸς ἐκ συγκοπῆς τῆς καρδίας. Ταυτοχρόνως ἀπέθνησκεν καὶ ὁ Παναγιώτης. Βαρύτατα τραυματισμένος καὶ μὲ ψυχὴν αἱμάσσουσαν ἐκ τῆς ὀδύνης ὁ μόνος ἐναπομείνων ἀδελφὸς Χαράλαμπος Λούης ποὺ ἐν τῷ μεταξὺ εἰδοποιηθεὶς εἶχε καταφθάσει εἰς Μαιρυμπάρα, μετέφερεν διὰ τοῦ ἀεροπλάνου ἀμφοτέρους τοὺς νεκροὺς ἀδελφούς του εἰς Μπάντεμπερ, ὅπου καὶ ἐκηδεύθησαν μὲ μεγάλας τιμὰς τὴν 6ην Ἰουνίου. Πλῆθος κόσμου Ἑλλήνων καὶ Αὐστραλῶν παρηκολούθησαν τὴν ἐκφορὰν μὲ βαθεῖαν συγκίνησιν καὶ ψυχικὴν συντριβήν.

Πολυάριθμοι βαρύτιμοι στέφανοι κατετέθησαν ἐπὶ τῶν φερέτρων καὶ πολλαὶ ἐγένοντο εἰς μνήμην αὐτῶν δωρεαὶ ὑπὲρ κοινωφελῶν σκοπῶν, εἰς ἔνδειξιν τιμῆς πρὸς τὰς σπανίας ἀρετὰς καὶ τὴν ἔξοχον δρᾶσιν τῶν μεταστάντων.

Ραίνοντες νοερῶς τοὺς νωποὺς τάφους τῶν ἀλησμονήτων συμπατριωτῶν, μὲ τὰ ἀγνότερα ἄνθη τῆς Κυθηραϊκῆς εὐγνωμοσύνης ἐκφράζομεν τὰ συλλυπητήριά μας πρὸς τὸν βαριπενθοῦντα ἀδελφὸν των Χαράλαμπον, πρὸς τὴν βαρυπενθοῦσαν ἀδελφήν των κυρίαν Θεοδώρου Ἀργύρη ἐγκατεστημένην εἰς Γκλάδστων καὶ πρὸς ὅλους τοὺς συγγενεῖς των. Κύριος ὁ Θεὸς ἂς ἀναπαύσῃ τὰς ψυχάς αὐτῶν.

Ι. Σ. ΚΑΣΙΜΑΤΗΣ

ΘΕΟΔΩΡΟΣ ΝΙΚ. ΠΟΤΗΡΗΣ ἢ ΤΡΟΧΑΛΙΩΤΗΣ

Τὸ Μυλοπόταμον εἶναι ἀπὸ τὰ ὀλίγα χωρία τῆς νήσου μας, τὰ ὁποῖα δικαίως δύνανται νὰ τὰ ἀποκαλέσῃ κανεὶς προνομιοῦχα. Ἔ

ΑΠΑΡΑΙΤΗΤΟΙ ΠΡΟΫΠΟΘΕΣΕΙΣ ΔΙΑ ΤΗΝ ΜΕΤΑΒΑΣΙΝ ΕΙΣ ΤΟΥΣ ΟΛΥΜΠΙΑΚΟΥΣ ΑΓΩΝΑΣ ΤΗΣ ΑΥΣΤΡΑΛΙΑΣ

Ὅπως εἶναι γνωστόν, τὸν προσεχῆ Νοέμβριον θὰ διεξαχθοῦν εἰς Μελβούρνην τῆς Αὐστραλίας, οἱ διεθνεῖς Ὀλυμπιακοὶ Ἀγῶνες. Διὰ τοὺς ἀγῶνας αὐτούς, οἱ ὁποῖοι γίνονται κάθε τέσσερα χρόνια καὶ πάντοτε εἰς διαφορετικὸ κράτος, ἔχει ἐκδηλωθῆ ζωηρότατον τὸ ἐνδιαφέρον τοῦ διεθνοῦς φιλάθλου κοινοῦ, πρωτοφανῶς δὲ κοσμοσυρροὴ προμηνύεται εἰς Αὐστραλίαν κατὰ τὰς ἡμέρας τῆς διεξαγωγῆς των. Διὰ τὸν λόγον αὐτὸν καὶ ἵνα οἱ φίλαθλοι ὅλου τοῦ κόσμου δυνηθοῦν νὰ μεταβοῦν καὶ νὰ παρακολουθήσουν τοὺς Ἀγῶνας ἡ Αὐστραλιανὴ Κυβέρνησις ἔλαβε ἐντελῶς ἔκτακτα μέτρα, ὥστε ὅσοι μεταβοῦν εἰς Αὐστραλίαν νὰ μείνουν εὐχαριστημένοι ἀπὸ πάσης ἀπόψεως.

Δι' ἡμᾶς τοὺς Κυθηρίους, οἱ Ὀλυμπιακοὶ Ἀγῶνες τῆς Μελβούρνης ἔχουν μεγαλύτερον ἐνδιαφέρον. Διότι ἐπὶ τῇ εὐκαιρίᾳ αὐτῶν, εἶναι εὔκολον νὰ ἴδωμεν καὶ χιλιάδας συμπατριώτας μας ποὺ καταφυγόντες εἰς τὴν ὡραίαν καὶ πλουσίαν αὐτὴν χώραν ἔκαμαν τὴν Αὐστραλίαν δευτέραν πατρίδα των καὶ ζοῦν καὶ ἀκμάζουν εἰς ὅλας τὰς πολιτείας καὶ τὰς πόλεις της. Θὰ εἶναι λοιπὸν μία ὅλως ἰδιαιτέρα εὐχαρίστησις δι' ἡμᾶς, νὰ παρακολουθήσωμεν εἰς Μελβούρνην τοὺς κορυφαίους πρωταθλητὰς ὅλων τῶν ἐθνοτήτων καὶ ἀφοῦ τελειώσουν οἱ ἀγῶνες νὰ ἐπιχειρήσωμεν μίαν σύντομον περιοδείαν ἀνὰ τὰς Ἡνωμένας Πολιτείας τῆς Αὐστραλίας. Ἡ περιοδεία αὕτη θὰ εἶναι εὐχάριστος καὶ ὠφέλιμος ἀπὸ πάσης πλευρᾶς.

Θὰ γνωρίσωμεν μίαν χώραν γεμάτην σφρίγος καὶ προοδευτικότητα εἰς ὅλα τὰ πεδία τοῦ συγχρόνου πολιτισμοῦ. Καὶ ταυτοχρόνως θὰ ἐπανίδωμεν πρόσωπα προσφιλῆ καὶ ἀγαπητά, τὰ ὁποῖα εἶναι καλοὶ πολῖται τῆς χώρας αὐτῆς καὶ ταυτοχρόνως ἄριστοι Ἕλληνες. Πολλοὶ θὰ εὕρουν ἐκεῖ ἀδελφούς των, ἢ τοὺς γονεῖς ἢ τὰ τέκνα των καὶ ὁπωσδήποτε πολλοὺς φίλους των. Καὶ εἶναι ὑψηλὴ καὶ ὑπέροχος ἡ χαρά, ὅταν εἰς μίαν, ὅσον δήποτε φιλικὴν ἀλλὰ πάντα ξένην χώραν συναντᾶ κανεὶς τοὺς ἀνθρώπους ποὺ ἠγάπησεν, τοὺς ἀνθρώπους μὲ τοὺς ὁποίους ἔχει κοινὰς τὰς παιδικὰς ἀναμνήσεις.

Ποὸς διευκόλυνσιν ἐκείνων ποὺ τυχὸν ἐπιθυμοῦν νὰ λάβουν μέρος εἰς ἕνα ταξίδι διὰ τὴν Αὐστραλίαν ἐπ' εὐκαιρίᾳ τῶν Ὀλυμπιακῶν ἀγώνων ἀπετάθημεν πρὸς τὴν ἐν Πειραιεῖ σοβαρὰν ἑταιρείαν τῶν γενικῶν πρακτόρων Ἀδελφῶν Ἀδάμ, διὰ νὰ λάβωμεν πληροφορίας περὶ τῶν ἀναγκαίων διατυπώσεων καὶ ἐν γένει τοῦ τρόπου ἐνεργείας πρὸς ἐπιτυχίαν αὐτοῦ τοῦ σκοποῦ. Ἀκόμη διὰ νὰ πληροφορηθῶμεν κατὰ πόσον θὰ εἶναι δυνατὸν νὰ εὕρῃ κανεὶς θέσιν εἰς τὰ μεγάλα πλοῖα τῶν Ἀγγλικῶν Ἑταιρειῶν, τὰς ὁποίας ἀντιπροσωπεύουν οἱ κύριοι Ἀδελφοὶ Ἀδάμ, ὥστε νὰ διαφωτίζωμεν τοὺς ἐνδιαφερομένους συμπατριώτας, οἱ ὁποῖοι μᾶς ἐρωτοῦν σχετικῶς.

Ἤδη εἴμεθα εἰς θέσιν νὰ δίδωμεν πρὸς τοὺς ἐνδιαφερομένους τὰς ἀκολούθους πληροφορίας:

1) Διὰ τὴν ἄδειαν εἰσόδου εἰς τὴν Αὐστραλίαν δέον οἱ ἐνδιαφερόμενοι νὰ παρουσιασθοῦν εἰς τὸ Αὐστραλιανὸν Προξενεῖον, ἵνα δηλώσουν τοῦτο. Ἡ ὑπηρεσία τοῦ Προξενείου θὰ τοὺς ὑποβάλῃ εἰς μερικὰς ἐρωτήσεις θὰ δώσῃ δὲ εἰς ἕκαστον ὑποψήφιον ἐκδρομέα ἔγγραφον ἐρωτηματολόγιον (φόρμαν), ἵνα συμπληρώσῃ τοῦτο ἐγγράφως. Μετὰ τὴν συμπλήρωσιν τὸ παραδίδει εἰς τὴν ὑπηρεσίαν τοῦ Προξενείου, τὸ ὁποῖον εἰδοποιεῖ τὸν ἐνδιαφερόμενον ἐν καιρῷ κατὰ πόσον ἐνεκοίθη ἡ μετάβασίς του εἰς Αὐστραλίαν ἢ ὄχι.

Διὰ τὴν ἔγκρισιν τῆς εἰσόδου εἰς τὴν Αὐστραλίαν καὶ τὴν σχετικὴν θεώρησιν τοῦ διαβατηρίου, μεταξὺ τῶν ἄλλων ἀπαραίτητον εἶναι ὅπως ὁ ἐκδρομεὺς ἐπιδείξῃ εἰσιτήριον πληρωμένον ὄχι μόνον διὰ τὴν μετάβασιν εἰς Αὐστραλίαν, ἀλλὰ καὶ διὰ τὴν ἐπιστροφήν. Ἐπίσης ἕκαστος ἐκδρομεὺς πρέπει νὰ ἐπιδείξῃ ποσὸν 200 λιρῶν εἰς τρόπον, ὥστε νὰ εἶναι βέβαιον, ὅτι διὰ τὴν ποίμνην παραμονήν του εἰς τὴν Αὐστραλίαν ἔχει τὸ οἰκονομικὰ μέσα διαβιώσεως.

Αὐτὰ ὅσον ἀφορᾷ τὰς διατυπώσεις. Διὰ τὰ ἔξοδα μεταβάσεως καὶ ἐπιστροφῆς ἡ Ἑταιρεία Ἀδελφῶν Ἀδάμ, διαθέτει ἐπὶ τοῦ παρόντος καμπίνας μὲ τέσσαρας κλίνας καὶ μὲ ἀναχώρησιν ἐκ Πορτ—Σαΐτ τὴν 11 Ὀκτωβρίου ἀντὶ 246 λιρῶν Ἀγγλίας περίπου. Δηλαδὴ ἑξ Ἑλλάδος ἕκαστον εἰσιτήριον μετ' ἐπιστροφῆς θὰ στοιχίσῃ περίπου 260 λίρας. Ἐπειδὴ αἱ θέσεις εἶναι ἄκρως περιωρισμέναι, καλὸν εἶναι οἱ ἐνδιαφερόμενοι νὰ φροντίσουν πρὸς ἐξασφάλισιν θέσεως τὸ ταχύτερον. Οἱ Ἀδελφοὶ Ἀδὰμ καταβάλλουν προσπαθείας διὰ νὰ γίνῃ προσεγγισις ἐκ Ναυαρίνου. Εὐχόμεθα νὰ τὸ ἐπιτύχουν, διότι διευκολύνει κατὰ πολὺ τοὺς ἐνδιαφερομένους Ἕλληνας.

Διὰ περισσοτέρας πληροφορίας οἱ ἐνδιαφερόμενοι δέον νὰ ἀπευθύνωνται εἰς τὸ Αὐστραλιανὸν Προξενεῖον εἰς Ἀθήνας καὶ εἰς τὴν Ἑταιρείαν Ἀδελφῶν Ἀδάμ, ὁδὸς Σωτῆρος 2 εἰς Πειραιά.

ΕΚΛΕΚΤΟΙ ΓΑΜΟΙ

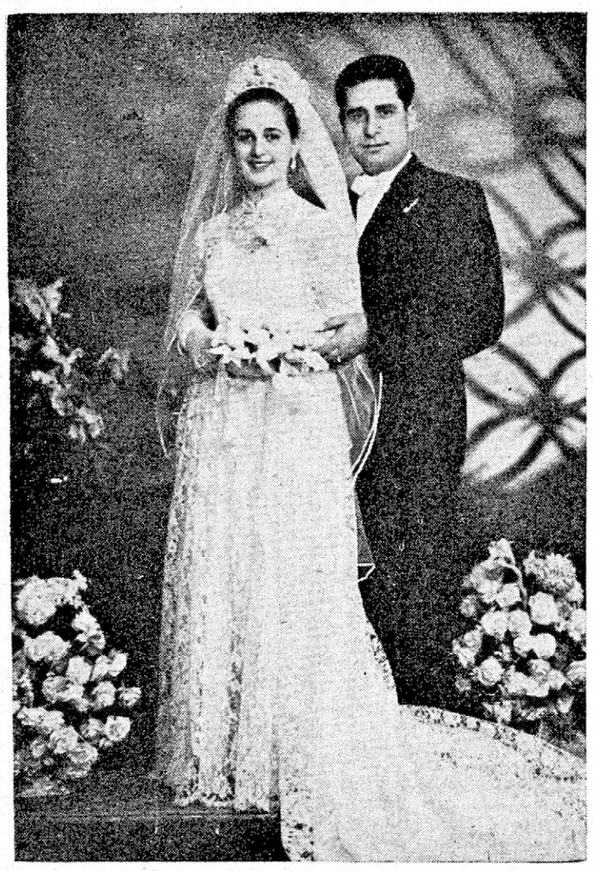

Μετὰ πάσης ἐπισημότητος καὶ ἐν μέσῳ πλήθους προσκεκλημένων ἐτελέσθησαν τὴν 24ην Ἰουνίου εἰς Ἀρωνιάδικα οἱ γάμοι τοῦ ἐκλεκτοῦ νέου κ. Θεοδώρου Π. Νοταρᾶ μετὰ τῆς ὡραίας καὶ χαριτωμένης δεσποινίδος Ἀφροδίτης Ἀναστασίου Καστρισίου. Τοὺς δακτυλίους καὶ νυμφικοὺς στεφάνους ἀντήλλαξεν ὁ ἀδελφὸς τοῦ γαμβροῦ φίλτατός μας κ. Χαράλαμπος Νοταρᾶς. Μετὰ τὴν στέψιν ἐδόθη πλουσιωτάτη γαμήλιος δεξίωσις καὶ ἐπηκολούθησεν χορὸς καὶ φαιδροτάτη διασκέδασις. Ἤδη τὸ εὐτυχὲς ζεῦγος τῶν νεονύμφων ἀνεχώρησεν διὰ τὸν μῆνα τοῦ μέλιτος καὶ περιοδεύει τὰς διαφόρους τουριστικὰς περιφερείας τῆς Ἑλλάδος, ἀφοῦ πρῶτον ἐπεσκέφθη τὴν Ρόδον καὶ ἄλλας νήσους. Ὁ εὐτυχὴς γαμβρὸς φίλτατός μας κ. Θεόδωρος Νοταρᾶς ἐκτὸς τῶν ἀτομικῶν του προσόντων, τῆς εὐγενείας, τῆς καλωσύνης, τῶν λαμπρῶν πατριωτικῶν αἰσθημάτων, εἶναι καὶ ἄριστος ἐπιχειρηματίας διατηρῶν εἰς τὴν ὡραίαν πόλιν Ρακάμπτον τῆς Αὐστραλίας ἀνθηροτάτας ἐπιχειρήσεις, ὁμοῦ μὲ τοὺς ἐκεῖ ἀδελφούς του, οἵτινες ἐπίσης εἶναι ἀπὸ τοὺς καλυτέρους Κυθηρίους. Ἡ εὐτυχὴς νύμφη εἶναι προσφιλὴς θυγάτηρ τοῦ προέδρου τῆς Κοινότητος Ἀρωνιαδίκων κ. Ἀναστασίου Καστρισίου, διακρίνεται δὲ διὰ τὸ κάλλος της καὶ τὴν εὐγένειάν της. Τέλος ὁ παρασταθεὶς ὡς κουμπάρος κ. Χαράλαμπος Νοταρᾶς ἀφίκετο πρὸς διμήνου ἐξ Ἀμερικῆς ὅπου διατηρεῖ λαμπρὰς ἐπιχειρήσεις ἵνα μετὰ τῆς ἐριτίμου κυρίας του Ντορέτας ἐπισκεφθοῦν τὴν πατρίδα τὴν ὁποίαν πολλάκις εὐηργέτησαν μὲ τὴν γενναιοδωρίαν των καὶ πάντοτε ἐτίμησαν ἐν τῇ ξένῃ διὰ τῆς ἐντίμου καὶ Ἑλληνοπρεποῦς δράσεώς των. Πρὸς τοὺς ἀγαπητούς μας νεονύμφους ἐκφράζομεν θερμότατα συγχαρητήρια καὶ εὐχόμεθα πᾶσαν εὐτυχίαν.

Μετὰ πάσης ἐπισημότητος ἐτελέσθησαν εἰς MANNHEIN τῆς Γερμανίας, οἱ γάμοι τοῦ ἐκ τῆς ἡρωϊκῆς μεγαλονήσου Κύπρου καταγομένου ἐκλεκτοῦ νέου κ. Κωνσταντίνου Γεωργιάδη ὀδοντιάτρου, ὅστις προσωρινῶς ὑπηρετεῖ ὡς λοχαγὸς τοῦ Ἀμερικανικοῦ Στρατοῦ, μετὰ τῆς χαριτωμένης καὶ εὐπαιδεύτου δεσποινίδος Ἰωάννας Δημητρίου Τζωρτζοπούλου, μεγαλοεπιχειρηματίου εἰς Βαλτιμόρην καὶ καταγομένου ἀπὸ τὸν μυροβόλον Καραβᾶν. Τὴν εὐτυχῆ νύμφην συνώδευσεν εἰς Γερμανίαν ὁ πατήρ της, φίλτατός μας κ. Δ. Τζωρτζόπουλος, καὶ ἡ ἐρίτιμος κυρία Χριστίνα Β. Τσιρίνη ἐργοστασιάρχισα εἰς Βαλτιμόρην, ἡ ὁποία ἐταξίδευσε εἰς Γερμανίαν εἰδικῶς διὰ νὰ παρασταθῇ ὡς παράνυμφος καὶ νὰ ἀνταλλάξῃ τοὺς δακτυλίους καὶ νυμφικοὺς στεφάνους τοῦ ἐκλεκτοῦ ζεύγους. Τοὺς γάμους ηὐλόγησεν ὁ Ἀρχιεπίσκοπος Β. Ἀφρικῆς. Μετὰ τὴν στέψιν οἱ εὐτυχεῖς νεόνυμφοι ἀνεχώρησαν διὰ τὸν μῆνα τοῦ μέλιτος, περιοδεύσαντες διὰ τοῦ αὐτοκινήτου των τὰς κυριωτέρας πόλεις τῆς Ἑλβετίας, Αὐστρίας, Ἰταλίας, Γαλλίας, Ὀλλανδίας καὶ λοιπῆς Εὐρώπης. Εἰς τὴν φωτογραφίαν ἐξ ἀριστερῶν πρὸς τὰ δεξιὰ φαίνονται οἱ νεόνυμφοι Ἰωάννα καὶ Κωνσταντῖνος Γεωργιάδης, ὁ πατὴρ τῆς νύμφης κ. Δημήτρ. Τζωρτζόπουλος, ἡ κουμπάρα κυρία Χριστίνα Β. Τσιρίνη καὶ ὁ οἰκογενειακὸς φίλος τῶν νεονύμφων κ. S. KONLY ἐκ Πίτσμπουργκ, ὀδοντίατρος. Ὁ κ. Κωνσταντῖνος Γεωργιάδης εἶναι λαμπρὰ ἀποκατεστημένος εἰς NORFOLK τῆς VIRGINIA ἔχων μεγάλο ὀδοντιατρεῖον, εἰς τὸ ὁποῖον καὶ θὰ ἐπανέλθῃ ὅταν ἀφυπηρετήσῃ τῶν τάξεων τοῦ Ἀμερικανικοῦ στρατοῦ. Εἰς τὴν ἰδίαν πόλιν ἔχει τέσσαρας ἀκόμη ἀδελφοὺς μὲ λαμπρὰς ἐργασίας, γενικῶς δὲ ἡ οἰκογένεια Γεωργιάδη τιμᾷ ἐν NORFOLK τὸ ἑλληνικὸν ὄνομα, ὅπως καὶ ἡ οἰκογένεια τοῦ ἐκλεκτοῦ μας συμπατριώτου κ. Δημητρίου Τζωρτζοπούλου, τιμᾷ τὸν Ἑλληνισμὸν Βαλτιμόρης. Πρὸς τοὺς εὐτυχεῖς νεονύμφους ἡ «Κυθηραϊκὴ Δράσις» ἐκφράζει θερμὰ συγχαρητήρια.

ΕΚΛΕΚΤΟΙ ΑΡΡΑΒΩΝΕΣ

Τὴν 10ην Ἰουνίου ἐτελέσθησαν εἰς Λογοθετιάνικα, οἱ ἀρραβῶνες τοῦ ἄρτι ἀφιχθέντος ἐξ Αὐστραλίας ἐκλεκτοῦ νέου κ. Λεωνίδα Σίμου, μετὰ τῆς χαριτωμένης δεσποινίδος Μαρίας Π. Πατρικίου. Τὸ χαρμόσυνον γεγονὸς ἐωρτάσθη μὲ πλούσιον γεῦμα εἰς

τὸ ὁποῖον παρεκάθησαν ὑπὲρ τὰ 90 πρόσωπα. Κατὰ τὰ ἐπιδόρπια τοῦ γεύματος, ὁ ρέκτης συμπατριώτης κ. Κώστας Κομπῆς ἤγειρε θαυμασίαν πρόποσιν, ἐγκωμιάσας κατ' ἀξίαν τὰ πολλὰ χαρίσματα τῶν μελλονύμφων. Μετὰ τὸ γεῦμα ἠκολούθησεν χορὸς καὶ φαιδρὰ ὁλονύκτιος διασκέδασις. Πρὸς τὸ εὐάρμοστον ζεῦγος εὐχόμεθα ταχεῖαν τὴν στέψιν.

ΑΡΡΑΒΩΝΕΣ

— Νικόλαος Λουράντος — Χρυσάνθη Νενέ ἠρραβωνίσθησαν εἰς Αὐστραλίαν.

— Ἀλέκος Νενὲς — Ρίτα Κομηνοῦ ἠρραβωνίσθησαν εἰς Αὐστραλίαν.

ΤΑ ΧΑΙΡΕΤΙΣΜΑΤΑ ΤΟΥ ΚΥΝΗΓΟΥ

Κεφαλάδες, Συκοφάγοι, κι' ἄλλα φθινοπωρινὰ
χαιρετίσματα στὸ Τζώρτζη ἀν τὸν ἰδῆτε πουθενά.
Μὲ τουφέκι, ἀν σᾶς λάχῃ, νὰ γυρίζῃ στὰ βουνά,
βγαίνει πρὸς χαιρετισμόν σας. Χαιρετίσματα πολλά.
Ἠρωϊνὰ μὲ τὴν δροσούλα, ἀν συμβῇ, νὰ τουφεκᾷ,
θάχῃ κέφια καὶ μεράκια. Χαιρετίσματα πολλά.
Ἂν, τυχόν, τὸ μεσημέρι ἐπιστρέφῃ μὲ «γαϊδάρα»
τοῦ τὴν χάρισα, πρὶν φύγω, στὸ βουνό, στὴν «Ἀγγινάρα».

Νέα Ὑόρκη, Ἰούλιος, 1956 ΚΥΡΙΑΚΟΣ

ΓΑΜΟΙ

— Βασίλειος Μουρίκης, δικηγόρος — Ἄννα Στάθερη, ἐτέλεσαν τοὺς γάμους των εἰς Ἀθήνας.

— Δημήτριος Βρεττὸς — Ἀνθὴ Δ. Καστρίσου, ἐτέλεσαν τοὺς γάμους των εἰς Ἀθήνας.

— Ἰωάννης Μ. Χλέτζος — Κυράνη Θ. Βαγγῆ, ἐτέλεσαν τοὺς γάμους των εἰς Πειραιᾶ. Παράνυμφος παρέστη ἡ κυρία Ἀργυρὼ Ν. Κορωναίου.

Μετὰ πάσης ἐπισημότητος ἐτελέσθησαν εἰς Κλήβελαντ Ἀμερικῆς οἱ γάμοι τοῦ ἐκλεκτοῦ νέου κ. Γεωργίου Χαραλ. Κασιμάτη, μετὰ τῆς χαριτωμένης δεσποινίδος Αἰκατερίνης Θ. Λόρα. Τοὺς γάμους ἐτίμησαν διὰ τῆς παρουσίας των πολυάριθμοι προσκεκλημένοι μεταξὺ τῶν ὁποίων πλεῖστοι Κυθήριοι. Μετὰ τὴν στέψιν ἐδόθη εἰς τὰς πολυτελεῖς αἰθούσας τοῦ GRAND HOTEL πλουσιωτάτη γαμήλιος δεξίωσις καὶ ἠκολούθησεν χορὸς ὁλονύκτιος ὑπὸ τοὺς ἤχους πλήρους ὀρχήστρας.

Ὁ εὐτυχὴς γαμβρὸς εἶναι προσφιλὴς υἱὸς τοῦ ἐκ Τσικαλαρίων καταγομένου ἐγκρίτου συμπατριώτου μας κ. Χαραλάμπους Π. Κασιμάτη (Ράπτη), ὅστις εἶναι πασίγνωστος διὰ τὴν ἀκεραιότητα τοῦ χαρακτῆρος του καὶ τὴν πατριωτικήν του δρᾶσιν.

Πρὸς τοὺς εὐτυχεῖς νεονύμφους ἐκφράζομεν θερμὰ συγχαρητήρια.

ΓΕΝΝΗΣΕΙΣ

— Ἡ κυρία Μαίρη Ἀνδρ. Ἀνδρονίκου ἔτεκεν εἰς Πειραιᾶ θῆλυ.

ΑΦΙΞΕΙΣ

Ἀφίκοντο πρὸς ἐπίσκεψιν τῆς πατρίδος καὶ τῶν ἐδῶ συγγενῶν των οἱ κάτωθι συμπατριῶται:

Ἀ'. Ἐξ Ἀμερκῆς: Ὁ κ. Ἰούλιος Γ. Στάθης μετὰ τῆς κυρίας του, ὁ κ. Ἰωάννης Ε. Κασιμάτης μετὰ τῆς κυρίας του καὶ τοῦ υἱοῦ των Ἐμμανουήλ, ὁ κ. Ἰωάννης Γ. Ταμβάκης, ὁ κ. Πέτρος Κασιμάτης μετὰ τῆς κυρίας του, ὁ κ. Κοσμᾶς Φατσέας ἢ Πασᾶς, καὶ ὁ κ. Φίλιππος Μελιττᾶς, ἅπαντες ἐκ Νέας Ὑόρκης. Ὁμοίως ὁ κ. Παναγιώτης Μεγαλοκονόμος ἐκ Σικάγου.

Τέλος ἀφίκετο ἐξ Ἁγίου Φραγκίσκου τῆς Ἀμερικῆς ὁ ἐκ τοῦ χωρίου Μητᾶτα καταγόμενος ἐκλεκτὸς συμπατριώτης κ. Ἐμμανουὴλ Ἀθ. Πρωτοψάλτης.

Β'. Ἐξ Αὐστραλίας: Ὁ κ. Θεόδωρος Ε. Μεγαλοκονόμος μετὰ τοῦ μικροῦ υἱοῦ του Ἐμμανουὴλ καὶ ὁ κ. Ἐμμανουὴλ Μαλᾶνος ἢ Λεουσάκης.

Πρὸς πάντας τοὺς ἀφιχθέντας εὐχόμεθα εὐχάριστον τὴν ἐνταῦθα παραμονήν.

ΒΑΠΤΙΣΕΙΣ

— Ἡ κυρία Δέσποινα Μηνᾶ Νοταρᾶ ἐβάπτισεν εἰς Μπρίσμπαν Αὐστραλίας τὸ ἀγοράκι τοῦ κ. Παναγιώτου Καλοκαιρινοῦ, ὀνομάσασα αὐτὸ Μηνᾶν — Μιχαήλ.

— Ἡ κυρία Εὐθυμία Χωραφᾶ, ἐβάπτισεν εἰς Ἀθήνας τὸ ἀγοράκι τοῦ κ. Παύλου Βενέρη, ὀνομάσασα αὐτὸ Ἰωάννην.

ΕΚΛΕΚΤΟΙ ΓΑΜΟΙ

Τὴν 24ην Ἰουνίου ἐτελέσθησαν μετὰ πάσης ἐπισημότητος καὶ ἐν τῷ ναῷ τοῦ Πολιούχου τῆς πόλεως Σπάρτης Ἁγίου Νίκωνος, οἱ γάμοι τοῦ ἐκ Τριπόλεως ἐκλεκτοῦ νέου κ. Κωνσταντίνου Ἀθ. Χωματᾶ μετὰ τῆς χαριτωμένης καὶ διὰ πλείστων προτερημάτων κεκοσμημένης Δίδος Γίτσας Σπύρου Κοντολέοντος. Τοὺς γάμους τούτους παρηκολούθησεν ἡ ἐκλεκτοτέρα κοινωνία τῆς Σπάρτης, παρ' ἧς ὁ συμπολίτης μας κ. Σπύρος Γ. Κοντολέων ἀπολαύει ἐξαιρετικῆς ἐκτιμήσεως καὶ ἀγάπης.

Παράνυμφος παρέστη ὁ κ. Ἰωάννης Συρεγγέλας ἰατρὸς ἐν Ἀθήναις.

Μετὰ τὴν τέλεσιν τοῦ μυστηρίου οἱ νεόνυμφοι ἀνεχώρησαν δι' Ἀθήνας διὰ τὸ γαμήλιον ταξιδίόν τους, οἱ δὲ προσκεκλημένοι μετέβησαν εἰς τὴν οἰκίαν τοῦ κ. Σπύρου Γ. Κοντολέοντος εὑρισκομένην εἰς τὴν Μαγούλαν τῆς Σπάρτης, εἰς οὗς προσεφέρθησαν ἄφθονα καὶ ἐκλεκτὰ γλυκύσματα, καὶ μετὰ ταῦτα παρεκάθησαν εἰς πλουσιώτατον γεῦμα διαρκέσαν μέχρι τῶν πρωϊνῶν ὡρῶν. Ἡ ἐφημερίς μας εὔχεται εἰς τοὺς νεονύμφους πᾶσαν εὐτυχίαν.

ΓΕΝΝΗΣΕΙΣ

— Ἡ κυρία Εὐλαμπία Κοσμᾶ Κρητικοῦ, καθηγητοῦ, ἔτεκεν εἰς Ἀθήνας θῆλυ.

ΔΙΑ ΤΟΝ ΝΑΟΝ ΜΥΙΡΤΔΙΩΤΙΣΣΗΣ

Ἐπικρατεῖ ἡ ἀντίληψις, ὅτι ὅταν αἱ διάφοροι διαχειριστικαὶ ἐπιτροπαὶ αἱ συγκροτούμεναι διὰ τὴν ἐκτέλεσιν ἔργου κοινωφελοῦς, παρουσιάζουν σημαντικὴν πρόοδον εἰς τὸ ἔργον αὐτό, τότε καὶ ἡ ἐνίσχυσις τοῦ κοινοῦ πρὸς τὰς ἐπιτροπὰς εἶναι μεγαλυτέρα.

Αὐτὴ εἶναι μία εὔλογος ἀλήθεια τὴν ὁποίαν καθημερινῶς δι ἀπιστώνομεν μὲ τὰς πολλὰς καὶ διαφόρους ἐπιτροπὰς κοινωφελῶν ἔργων τῆς νήσου μας. Ὅσον περισσοτέραν δραστηριότητα παρουσιάζουν αἱ ἐπιτροπαί, ὅσον μεγαλύτερον ἔργον ἐπιδεικνύουν τόσον καὶ ἐνισχύονται ἀπὸ ὅλους.

Δυστυχῶς δὲν δυνάμεθα νὰ εἴπωμεν ὅτι ἐφαρμόζεται ὁ κανὼν αὐτὸς ἀπὸ τοὺς συμπατριώτας εἰς ὅ,τι ἀφορᾷ τὸν Σύλλογον Ἀνεγέρσεως τοῦ ἱεροῦ ναοῦ Μυρτιδιωτίσσης Ν. Φαλήρου.

Ἐνῶ ὁ Σύλλογος ἐργάζεται ἐντατικῶς καὶ ἐντὸς βραχέος χρονικοῦ διαστήματος ἐπετέλεσεν σημαντικώτατον ἔργον, καὶ ἐνῶ ὅλοι οἱ περίοικοι καὶ ἐνορῖται ἐπολλαπλασίασαν τὰς εἰσφοράς των, ἐν τούτοις ἀπὸ τοὺς Κυθηρίους, τῶν ὁποίων ἔργον θεωρεῖται ὁ ἐν λόγῳ ναὸς δὲν εἶδομεν σημαντικὴν συμβολήν. Αἱ δωρεαὶ ὀλίγαι. Διατὶ αὐτὴ ἡ ἐξαίρεσις ἐκ τοῦ κανόνος; Φρονοῦμεν ὅτι ὀλίγους ἐνδιαφέρει τὸ θεάρεστον ἔργον τῆς ἀνοικοδομήσεως τοῦ περικαλλοῦς τούτου ναοῦ ὅσον ἡμᾶς τοὺς Κυθηρίους. Καὶ διὰ τὸν λόγον αὐτὸν θὰ παρακαλέσωμεν τοὺς φιλοθρήσκους συμπατριώτας μας νὰ ἔλθουν ἀρωγοὶ εἰς μεγαλυτέραν κλίμακα.

ΚΥΘΗΡΑΪΚΑ ΠΕΝΘΗ

ΜΑΡΙΑ Π. ΚΑΣΙΜΑΤΗ

Πλήρης ἡμερῶν ἐξεδήμησεν εἰς Κύριον καὶ ἐκηδεύθη εἰς Ἀθήνας, ἡ σεβαστὴ πρεσβῦτις Μαρία Γ. Κασιμάτη, ἐτῶν 90.

Ἡ μετασταῦσα ἦτο προσφιλὴς μήτηρ τοῦ συμπατριώτου ἐπιθεωρητοῦ Δημοτικῶν Σχολείων κ. Παναγιώτου Κασιμάτη ἐκ τοῦ χωρίου Πιτσινιάνικα καὶ τῶν κυριῶν Σπαματικῆς Ν. Φατσέα, Χρυσούλας Π. Πράκα. Εὐαγγελίας Γ. Σταυρουλάκη καὶ Ἀτζολέτας Ν. Μπράγκα.

Τὴν θλιβερὰν εἴδησιν τοῦ θανάτου της, ἐπληροφορήθη ὁ υἱός αὐτῆς κ. Π. Κασιμάτης εἰς Δημητσάναν Ἀρκαδίας ὅπου εἶναι ἡ ἕδρα τῆς ἐπιθεωρήσεώς του, καὶ σπεύσας δι' εἰδικοῦ αὐτοκινήτου ἦλθεν εἰς Ἀθήνας τὴν ἰδίαν νύκτα. Ἐπίσης ἐκτὸς τῆς νύμφης τῆς κ. Ἐρασμίας Π. Κασιμάτη καὶ τῶν θυγατέρων της οἰκογενειακῶς ποὺ παρίσταντο παρὰ τὴν κλίνην τῆς μεταστάσης μέχρι τῆς τελευταίας της πνοῆς διὰ νὰ τὴν ὑπηρετοῦν μὲ στοργὴν καὶ ἀφοσίωσιν, πολλοὶ συγγενεῖς καὶ οἰκογενειακοὶ φίλοι πληροφορηθέντες τὸν θάνατόν της ἔσπευσαν ἀπὸ τῆς πρώτης ὥρας διὰ νὰ συλλυπηθοῦν τοὺς οἰκείους καὶ νὰ ἀποχαιρετήσουν τὴν καλόκαρδον καὶ εὐγενικὴν δέσποιναν ἡ ὁποία κατὰ τὸν μακρόν της βίον ἐπεβλήθη εἰς τὴν κοινωνικὴν ἐκτίμησιν μὲ τὰς σπανίας ἀρετάς της, μὲ τὴν καλωσύνην, τὴν φιλαλληλίαν, τὴν ἀφοσίωσιν εἰς τὰ πάτρια καὶ οἰκογενειακὰ ἰδεώδη.

Ἐὰν ἡ εὐτυχία δὲν εἶναι λέξις κενὴ περιεχομένου ἡ Μαρία Κασιμάτη ἔφυγε ἀπὸ τὸν πράσκαιρον κόσμον εὐτυχισμένη. Εἶδε τὰς θυγατέρας της καλῶς ἀποκατεστημένας, εἶδε τὸν μονάκριβον υἱόν της, ποὺ τόσον ἐλάτρευε, ἐν τοῖς πρώτοις τῶν Κυθηρίων, μὲ λαμπρὰν ἐξέλιξιν καὶ ἀπολαμβάνοντα ἀκεραίας τῆς ἐκτιμήσεως τῆς κοινωνίας, ἔτυχε ἡ ἰδία βασιλικῶν περιποιήσεων μέχρι τῆς τελευταίας της πνοῆς.

Τί ἄλλο θὰ ἐχρειάζετο διὰ νὰ θεωρηθῇ εὐτυχισμένη;

Ἡ νεκρώσιμος ἀκολουθία ἐψάλη εἰς τὸν ἱερὸν ναὸν τοῦ Τιμίου Σταυροῦ

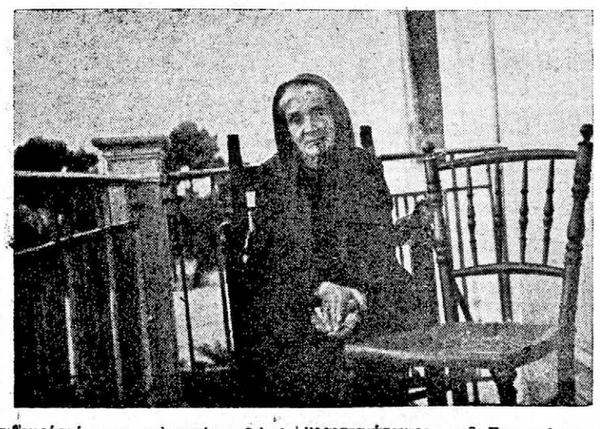

ΜΑΡΙΑ Θ. ΣΑΓΚΡΙΩΤΗ

Κατόπιν ἐγχειρήσεως τῆς καρδίας ἀπεβίωσεν εἰς Ἀθήνας καὶ ἐκηδεύθη μὲ ἐκδηλώσεις βαθυτάτης θλίψεως ἡ Μαρία Θ. Σαγκριώτη τὸ γένος Βαλερίου Κασιμάτη, ἐτῶν 36.

Ἡ μετασταῦσα διεκρίνετο διὰ τὸν εὔχαρι χαρακτῆρα της, καὶ τὰς πολλὰς ἀρετάς της, ἕνεκα τῶν ὁποίων ἀπελάμβανε ἀκεραίας τῆς ἐκτιμήσεως ὅλης τῆς κοινωνίας. Καταλείπει ἀνήλικον τέκνον, τοὺς γονεῖς της καὶ τὰ ἀδέλφια της, καθὼς καὶ ὁ σύζυγός της Θεόδωρος Συγκριώτης ἀπεβίωσε πρὸ 16 μηνῶν ὅπερ καὶ συνετέλεσεν εἰς τὸν κλονισμὸν τῆς ὑγείας της.

Πρὸς τὸ τέκνον της, τὸν πατέρα της κ. Βαλέριον Κασιμάτην, τοὺς ἀδελφούς της καὶ λοιποὺς συγγενεῖς της ἐκφράζομεν θερμὰ συλλυπητήρια.

ΚΩΝ. Θ. ΤΖΕΤΖΟΣ

Νεώτατος, μόλις 44 ἐτῶν, ἀπεδήμησεν εἰς Κύριον καὶ ἐκηδεύθη εἰς Καλλιθέαν Ἀθηνῶν, μὲ ἐκδηλώσεις βαθυτάτης θλίψεως ὁ γνωστὸς δικηγόρος Κωνσταντῖνος Θ. Τζέτζος, καταγόμενος ἐκ Ποταμοῦ.

Εὐρεῖα μόρφωσις, ἀνώτερον ἦθος, αἰσθήματα ἀγνοῦ πατριωτισμοῦ, κάθε φυσικὸν καὶ κάθε ἐπίκτητον προσὸν διέκρινον τὸν ἀλησμόνητον νέον. Τὸ ἐνδιαφέρον του διὰ τὸ νησὶ καὶ ἡ ἀγάπη του πρὸς τὸν τόπο ἦσαν ἀπόλυτα καὶ ἐξ οἰκογενειακῆς παραδόσεως. Ἡ τοῦ υἱὸς τοῦ ἀειμνήστου Θεοδώρου Τζέτζου, ὅστις ἀνέκαθεν προσέφερεν εὐεργετικὰς ὑπηρεσίας πρὸς τὰ Κύθηρα καὶ τοὺς Κυθηρίους, ἰδιαιτέρως δράσας ὡς πρόεδρος τῆς «Κυθηραϊκῆς Ἀδελφότητος Πειραιῶς — Ἀθηνῶν». Ἄνθρωπος ἀνώτερος, ἀλτρουϊστὴς καὶ εὐθυωρίδης, ὁ Κωνσταντῖνος Τζέτζος εἶχεν εὐρὺ στάδιον διὰ νὰ ἀναπτύξῃ τὰς πολλὰς ἱκανότητας, πλὴν ἄλλως ἠθέλησεν ἡ μοῖρα. Γονυκλινεῖς τὴν ψυχὴν πρὸ τοῦ ἀδοκήτου φερέτρου του, θρηνοῦμεν μαζὶ μὲ τὴν οἰκογένειάν του, μαζὶ μὲ τοὺς συγγενεῖς καὶ τοὺς φίλους του, τὸν ἀγνὸν ἄνθρωπον, τὸν

ΑΙ ΑΠΟΨΕΙΣ ΜΑΣ

Η ΠΟΙΜΑΝΤΟΡΙΚΗ ΕΓΚΥΚΛΙΟΣ

Ὁ Σεβασμιώτατος Μητροπολίτης μας κ. κ. Μελέτιος ἐξέδωκε ἐπὶ τῇ προσεγγίσει τοῦ Δεκαπενταυγούστου, μακρὰν καὶ ἐμπεριστατωμένην ποιμαντορικὴν ἐγκύκλιον, καλῶν τοὺς χριστιανούς, τὰ πνευματικά του τέκνα τῆς νήσου τῶν Κυθήρων, ὅπως ἐν προσευχῇ καὶ νηστείᾳ καὶ μετανοίᾳ διέλθωσιν τὰς ἡμέρας αὐτάς, ὡς πραγματικοὶ χριστιανοί.

Συνιστᾶ ἐπίσης ὁ Σεβασμιώτατος ὅπως ἀποφεύγωνται αἱ διασκεδάσεις εἰς τοὺς χώρους τῶν ἱερῶν προσκυνημάτων μας, σταματήσουν οἱ χοροί, τὰ ξενύκτια καὶ κάθε ἐν γένει ἐκδήλωσις ἀπάδουσα εἰς χριστιανοὺς καὶ εἰς χώρους ἱερῶν προσκυνημάτων. Ὁμοίως ἀναφέρει ὁ Σεβασμιώτατος ὅτι ἀπαγορεύεται ἡ ἄσκησις οἱασδήποτε ἐμπορίας, ἡ ἐγκατάστασις μικροπωλητῶν ἢ κέντρων ἀναψυχῆς εἰς τὰ ἱερὰ προσκυνήματα καὶ παρακαλεῖ τοὺς χριστιανοὺς νὰ παρακολουθήσουν μὲ θείαν κατάνυξιν τὰς ἱερὰς ἀκολουθίας, πρὸς ψυχικὴν αὐτῶν σωτηρίαν.

Εὐχαριστοῦντες τὸν Σεβασμιώτατον διὰ τὴν ὄντως πατρικὴν του στοργὴν πρὸς ὅλους ἡμᾶς, συνιστῶμεν πρὸς τοὺς ἀναγνώστας μας νὰ ἀναζητήσουν καὶ νὰ μελετήσουν τὴν ἐγκύκλιον τοῦ Ποιμενάρχου μας. Καὶ πρὸ παντὸς νὰ θελήσουν μετὰ χαρᾶς νὰ συμμορφωθοῦν πρὸς τὰς συφὰς καὶ θείας ὁδηγίας του.

ΝΑ ΕΝΙΣΧΥΘΗ ΑΠΟ ΟΛΟΥΣ

Εἰς ἄλλην στήλην δημοσιεύομεν κατάλογον ἐρανοδοτῶν ὑπὲρ τοῦ Λιμενοβραχίονος τὸν ὁποῖον ἐθεμελίωσεν εἰς Ἀγίαν Πελαγίαν, ἀσάλευτον εἰς πεῖσμα τοῦ βορρᾶ, ἡ ἄσβεστος φλόγα τοῦ Κυθηραϊκοῦ πατριωτισμοῦ, πρωτοβουλίᾳ καὶ ἐμπνεύσει τοῦ ἐκλεκτοῦ μας συμπατριώτου κ. Παν. Κρωναίου ἢ Πουλάκη. Τὸ μέχρι σήμερον ἐκτελεσθὲν ἔργον, ἐκτὸς τῶν τόσων ἀνεκτιμήτων εὐεργετημάτων τὰ ὁποῖα προσέφερεν, ἀποδεικνύει ἐπίσης ὅτι οἱ φόβοι πολλῶν καλῶν συμπατριωτῶν ὡς πρὸς τὴν δυνατότητα διατηρήσεως τοῦ λιμενοβραχίονος, τόσον ἐκτεθειμένου εἰς τὰ ὁρμητικὰ κύματα τοῦ βορρᾶ, ἦσαν ἀβάσιμοι καὶ ὅτι συνεπῶς τὸ ἔργον ἅμα μὲ τὴν δύναμιν τοῦ Θεοῦ, τελειώσῃ, θὰ διατηρηθῇ καὶ θὰ εὐεργετῇ τὰ νησί μας ὅσο ὑπάρχει ὁ κόσμος.

Εἶναι λοιπὸν καθῆκον παντὸς Κυθηρίου νὰ συνδράμῃ τὸ ἔργον, παρέχων πρὸς τὸν ἀκούραστον κατασκευαστήν αὐτοῦ κ. Παναγιώτην Κορωναῖον ἢ Πουλάκην καὶ πρὸς τοὺς συνεργάτας αὐτοῦ πᾶσαν ἠθικὴν καὶ ὑλικὴν συνδρομήν.

Η ΟΔΟΣ ΜΥΡΤΙΔΙΩΝ

Συνεχίζουσα τὸ προοδευτικόν της πρόγραμμα ἡ διαχειριστικὴ ἐπιτροπὴ τοῦ Ἱεροῦ προσκυνήματος Μυρτιδίων, ἤρχισεν ἀπὸ τοῦ παρελθόντος ἔτους, τὴν ἀσφαλτόστρωσιν τῆς ὁδοῦ ἡ ὁποία φέρει εἰς Μυρτίδια. Ὅμως λόγῳ σημαντικῶν δυσχερειῶν, μόνον μικρὸν τμῆμα τοῦ ὅλου ἔργου ἐπερατώθη καὶ δὲ συνέχισις τῆς ἐργασίας ἀνεβλήθη διὰ τὸ τρέχον ἔτος. Ἤδη πλησιάζει ὁ Δεκαπενταυγουστος καὶ ἡ ἐργασία καθυστερεῖ, ἐνῶ χρήματα διὰ νὰ ἐπισκευασθῇ σημαντικὸν μέρος τῆς ὑπολειπομένης ὁδοῦ ὑπάρχουν. Διατί αὐτὴ ἡ καθυστέρησις;

Ὁ Σεβασμιώτατος Μητροπολίτης μας, ὅστις ἀπὸ τὰς πρώτας ἐνεργείας του ἀπέδειξεν ὅτι τὴν ὁδοῦν τοῦ τόπου ἐπιδιώκει μὲ ὅλην ζέσιν καὶ τὴν πνευματικὴν κατάρτισιν τοῦ ποιμνίου του, ἂς ἀναλάβῃ ἔντονον πρωτοβουλίαν καὶ ἐξ διατάξη ἐν ἀνάγκῃ τὴν ἐπέκτασιν τῆς ἀσφαλτοστρώσεως. Οἱ ἀπανταχοῦ φιλόθρησκοι συμπατριῶται καὶ ὅλοι οἱ δωρηταὶ καὶ ἀφιερωταὶ τοῦ ἱεροῦ μας καθιδρύματος θὰ πολλαπλασιάσουν καὶ θὰ πυκνώσουν τὰς δωρεάς των, πληροφορούμενοι ὅτι χρησιμοποιοῦνται εἰς σκοποὺς οἱ ὁποῖοι ἐξυπηρετοῦν τὴν Κυθηραϊκὴν ἐθνικοφρίαν. Ἡ ὁδὸς Μυρτιδίων πρέπει νὰ ἀσφαλτοστρωθῇ ἐξ ὁλοκλήρου τὸ ταχύτερον.

Η ΟΔΟΣ ΦΡΑΤΣΙΩΝ ΠΑΛΑΙΟΠΟΛΕΩΣ

Μεταξὺ τῶν πολλῶν ἔργων τὰ ὁποῖα χρειάζονται, ἰδιαὶ νὰ ἀνυψωθῇ τὸ βιοτικὸν ἐπίπεδον τοῦ Κυθηραϊκοῦ λαοῦ, ὅλως ἰδιαιτέραν σημασίαν ἔχουν τὰ ἔργα ὁδοποιΐας, διὰ τῶν ὁποίων θὰ καταστῇ δυνατὴ ἡ καλυτέρα ἐκμετάλλευσις τῶν γεωργικῶν περιφερειῶν. Αὐτὸ τὸ ἔχουν καλῶς κατανοήσει οἱ συμπατριῶται μας καὶ δι' αὐτὸ πρὸς κάθε παραγωγικὴν περιφέρειαν κατεσκευάσθη ἢ εὑρίσκεται ὑπὸ ἐκτέλεσιν καὶ ὁ ἀπαραίτητος αὐτοκινητόδρομος.

"Οπως δὲ εἶναι γνωστὸν, τοιαύτη προσπάθεια καταβάλλεται ἀπὸ ἐτῶν διὰ νὰ κατασκευασθῇ δρόμος καὶ ἀπὸ τὸ χωρίον Φράτσια εἰς Παλαιόπολιν. Τὸ ἔργον τοῦτο εἶναι σπουδαιότατον. Θὰ ἐξυπηρετήσῃ παραγωγικοὺς σκοποὺς καὶ σκοποὺς τουριστικούς. Θὰ διευκολύνῃ τὴν καλυτέραν ἐκμετάλλευσιν τῶν ἐλαιώνων καὶ λοιπῆς παραγωγῆς τῆς Παλαιοπόλεως καὶ θὰ καταστήσῃ τὴν μετάβασιν τουριστῶν καὶ ἀρχαιοφίλων προσιτήν εἰς Παλαιόκαστρον καὶ Παλαιόπολιν.

Τὸ ἔργον, φροντίδι κυρίως τῆς Κοινότητος Φρατσίων, ἔτυχε ἐπαινεκλημμένως μικρᾶς κρατικῆς βοηθείας καὶ μὲ τὴν ἐνίσχυσιν τοῦ Κυθηραϊκοῦ λαοῦ ὁ δρόμος διηνοίχθη μέχρις Ἀγίου Βασιλείου, πρὸ τοῦ Παλαιοκάστρου, εἰς συνολικὸν μῆκος 5 περίπου χιλιομέτρων ἀπὸ τὰ Φράτσια. Διὰ νὰ φθάσῃ εἰς τὸν προορισμόν του χρειάζεται νὰ κατασκευασθῇ ἀκόμη δρόμος 5—6 χιλιομέτρων. Τότε θὰ ἔρχεται ἕως τὴν θάλασσαν Παλαιοπόλεως, καὶ ἡ ἐξυπηρέτησις τῶν ἀνωτέρω σκοπῶν θὰ εἶναι πλήρης.

Οἱ ἐνδιαφερόμενοι κάτοικοι, ὅπως πάντοτε, εἶναι πρόθυμοι νὰ προσφέρουν ἐργασίαν. Ἀλλὰ διὰ νὰ γίνῃ τοῦτο ἀπαραίτητος εἶναι καὶ ἡ κρατικὴ ἐνίσχυσις.

Παρακαλοῦμεν λοιπὸν κάθε ἁρμόδιον ὅπως ἐνδιαφερθῇ διὰ τὸν δρόμον Φρατσίων — Παλαιοπόλεως, ὅπως ἐπίσης συνιστῶμεν πρὸς τὰς φιλοπροόδους συμπατριώτας μας νὰ ἔλθουν ἀρωγοὶ τοῦ ἔργου, διὰ τῆς εἰσφορᾶς των.

Οἱ ἐνδιαφερόμενοι ἄς ἀποτείνωνται εἰς τὸν πρόεδρον Φρατσίων κ. Γεώργιον Παυλάκην τοῦ ὁποίου τὸ ἐνδιαφέρον διὰ τὸν δρόμον αὐτὸν εἶναι μεγάλον.

ΤΟ ΣΧΟΛΕΙΟΝ ΜΗΤΑΤΩΝ

Μαθηταὶ καὶ μαθήτριαι τοῦ Δημοτικοῦ Σχολείου Μητάτων, μᾶς παρακαλοῦν νὰ ὑψώσωμεν τὴν φωνὴν τῆς ἱκεσίας των πρὸς τοὺς ἁρμοδίους καὶ νὰ ζητήσωμεν τὴν ἐνίσχυσιν αὐτῶν, διὰ τὴν ἐπισκευὴν τοῦ διδακτηρίου. Ὁλόκληρον τὸ οἰκοδόμημα καὶ πρὸ παντὸς ἡ στέγη του, εἶναι εἰς ἀθλίαν κατάστασιν. Ὁ δραστήριος διευθυντὴς τοῦ σχολείου καταβάλλει κάθε προσπάθειαν μικροεπισκευῶν, διὰ νὰ συγκρατηθῇ τοῦτο μέχρις ὅτου ἡ Κρατικὴ μέριμνα ἢ ἡ ἐγνωσμένη φιλοπατρία τῶν ἀπαναταχοῦ Μητατιωτῶν ἔλθουν ἀρωγοί. Ὅμως ἡ κατάστασις τοῦ ἐν λόγῳ διδακτηρίου εἶναι τοιαύτη, ὥστε νὰ ὑπάρχῃ ἄμεσος κίνδυνος διὰ τὴν ζωὴν τῶν μαθητῶν. Συμμεριζόμενοι ὅθεν τοὺς δικαιολογημένους φόβους τῶν μικρῶν μαθητῶν καὶ αἰσθανόμενοι τὸν εὐγενικὸν πόθον ποὺ θερμαίνει τὰς ἀπαλὰς των καρδίας διὰ νὰ ἴδουν τὸ σχολεῖον ἀνακαινισμένον καὶ ἀσφαλές, παρακαλοῦμεν πάντα δυνάμενον νὰ συνδράμῃ τὴν ἀνακαίνισιν τοῦ διδακτηρίου Μητάτων. Καὶ τοῦτο πρὶν εἶναι πολὺ ἀργά.

Η ΟΔΟΣ ΜΥΛΟΠΟΤΑΜΟΥ — ΑΡΕΩΝ

Ὅπως μᾶς γράφουν ἐνδιαφερόμενοι, διεκόπησαν αἱ ἐργασίαι ἐπισκευῆς τοῦ δρόμου Μυλοποτάμου — Ἀρέων, ἂν καὶ χρήματα διὰ τὸ ἔργον αὐτὸ ἀπομένουν ἀκόμη ἐκ τοῦ εἰδικῶς διὰ τὸν σκοπὸν αὐτὸν διενεργηθέντος ἐράνου, ὅπως ἐπίσης εἶναι εἰσέτι ἀνεκτέλεστα ἀρκετὰ ἡμερομίσθια προσωπικῆς ἐργασίας, ἐπιβληθείσης διὰ τὸν δρόμον αὐτόν.

Ἐπειδὴ τὸ ὑπὸ κατασκευὴν ἔργον εἶναι ζωτικῆς σημασίας διὰ τοὺς κατοίκους τῆς Κοινότητος, καλὸν εἶναι ἡ ἁρμοδία Κοινότης καὶ ὅλοι οἱ παράγοντες νὰ ἐπιδείξουν περισσότερον ἐνδιαφέρον, ὥστε αἱ ἐργασίαι νὰ συνεχισθοῦν καὶ ὁ δρόμος νὰ τελειώσῃ πρὸ τοῦ ἐρχομένου χειμῶνος. Διότι, σὺν τοῖς ἄλλοις, δυνατὸν νὰ καταστραφοῦν τὸ χειμῶνα ὅσα μέχρι τώρα ἐγένοντο καὶ τὸ κακὸ θὰ εἶναι διπλό.

ΑΙ ΥΠΟΔΕΙΞΕΙΣ

Παραθεριστὰ ἀπὸ τὸ Καψάλι καὶ ἀπὸ τὴν Ἀγίαν Πελαγίαν μᾶς γράφουν ὅτι εἶναι πολὺ αἰσθητὴ ἡ ἔλλειψις καταλλήλων ἐστεγασμένων χώρων ὅπου οἱ λοιόμενοι νὰ ἀφήνουν τὰ ροῦχα των. Χρειάζονται δηλαδὴ ἀποδυτήρια. Πράγματι καὶ εἰς τὰ δύο αὐτὰ θέρετρα καλὸν εἶναι νὰ κτισθοῦν δυὸ - τρία μικρὰ διαμερίσματα διὰ τὸν σκοπὸν αὐτόν. Ὅμως δὲν μᾶς διευκρινίζουν οἱ παραπονούμενοι παραθερισταί, ποῖος θὰ πληρώσῃ τὴν δαπάνην κατασκευῆς καὶ ποῖος θὰ ἀναλάβῃ τὴν συντήρησιν τῶν ἀποδυτηρίων. Καὶ ἂν καταχωροῦμεν τὸ παρόν τῶν ἐπιστολογράφων μας, τὸ πράττομεν κυρίως διὰ νὰ τονίσωμεν ὅτι κάθε ὑπόδειξιν ἐλλείψεως, ἡ θεραπεία τῆς ὁποίας προϋποθέτει δαπάνην, κάθε τοιαύτην ὑπόδειξιν τὴν προσέχομεν περισσότερον ὅταν συνοδεύεται καὶ μὲ τὴν... μικρολεπτομέρειαν τοῦ ποῖος θὰ πληρώνῃ.

ΤΑ ΜΑΚΡΥΚΥΘΗΡΑ

Ἐντὸς τοῦ Αὐγούστου ἀναχωρεῖ διὰ Μακρικύθηρα ὁ εὐεργέτης τοῦ Συλλόγου Λογοτεχνῶν κ. Παναγιώτης Βιαρόπουλος, ἵνα μὲ ἰδίοις κόν συνεργεῖον ἀπὸ μηχανικοὺς καὶ ἄλλους τεχνικούς, προβῇ εἰς τὴν ρυμοτόμησιν τῆς γραφικῆς νησίδος. Θὰ χαραχθοῦν δρόμοι, πλατεῖαι, κέντρα καὶ πᾶν ὅ,τι προβλέπει τὸ μεγαλεπήβολον πρόγραμμα τῶν Ἑλλήνων λογοτεχνῶν, ἰδιοκτησία τῶν ὁποίων εἶναι τὰ Μακρικύθηρα. Ὁ ἐνθουσιασμὸς τοῦ κ. Βιαροπούλου ἐν συνδυασμῷ μὲ τὴν δυναμικότητα αὐτοῦ, καθὼς καὶ ὁ ἐνθουσιασμὸς ὅλων τῶν πρωταγωνιστῶν τοῦ μεγάλου τούτου σχεδίου, πείθουν καὶ τοὺς πλέον διστακτικοὺς, καὶ τοὺς πλέον ρεαλιστὰς — ὡς ἡμεῖς — ὅτι κάτι μέγα ἐγκιμονεῖται διὰ τὴν νῆσον. Εἰς τὸν ἀγαπητόν μας φίλον κ. Βιαρόπουλον καὶ εἰς τοὺς συνεργάτας του, εὐχόμεθα κάθε ἐπιτυχίαν εἰς τὸν μεγάλον των σκοπόν.

ΓΡΗΓΟΡΗΣ Λ. ΚΑΣΙΜΑΤΗΣ
Δικηγόρος
Χαρ. Τρικούπη 7α Ἀθῆναι.

ΑΛ. ΜΑΡΣΕΛΛΟΣ
Ἰατρὸς
Ὠτορινολαρυγγολόγος
Ἀκαδημίας 71β
Τηλέφωνον 25.166

ΙΩΑΝΝΗΣ ΜΑΚΡΗΣ
Ὀδοντίατρος
Κολοκοτρώνη 122
Πειραιεύς

ΤΑΣΗΣ ΚΟΥΚΟΥΛΗΣ
Δικηγόρος
Σταδίου 41 — Ἀθῆναι
Τηλέφωνον 22-251

ΑΝΤΑΛΛΑΚΤΙΚΑ ΑΥΤΟΚΙΝΗΤΩΝ
ΓΕΩΡΓΙΟΥ Β. ΚΡΗΤΙΚΟΥ
ΒΕΡΑΝΖΕΡΟΥ 23 — ΤΗΛ. 52.684
ΑΘΗΝΑΙ
DODGE — CHEVROLET — BEDFORD — JEEP — GMC — FORD

ΤΑ ΕΚΛΟΓΙΚΑ ΤΩΝ ΚΥΘΗΡΩΝ

Τοῦ κ. ΜΙΧ. ΠΕΤΡΟΧΕΙΛΟΥ

(Τελευταῖον)

Κατὰ τὸ διεξαχθὲν τὴν 1 Σεπτεμβρίου 1946 δημοψήφισμα εἰς μὲν τὰ Κύθηρα ἐψήφισαν 1757 ὑπὲρ τῆς ἐπανόδου τοῦ Βασιλέως καὶ 147 ἐναντίον, εἰς δὲ τὰ δύο τμήματα τῶν Ἀντικυθήρων 78 ὑπὲρ καὶ 2 κατά.

Κατὰ τὰς ἐκλογὰς τῆς 5 Μαρτίου 1950 Κυθήριοι ὑποψήφιοι ἦσαν οἱ Γρ. Κασιμάτης (Φιλελευθέρων Ἀθηνῶν), Γεώργιος Π. Κασιμάτης (κόμματος Ἐργαζομένων Ἀθηνῶν), Πᾶνος Βρετοῦ Κασιμάτης (Μαυρομιχάλη Πειραιῶς), Ἐπ. Κυπριάδης (Ἀγροτικοῦ Ἀθηνῶν), Κρ. Δηλεβέρης (Λαϊκοῦ Πειραιῶς), Δ. Μαρσέλλος (Φιλελευθέρων Πειραιῶς), Κ. Τζέτζος (Μαρκεζίνη Πειραιῶς), Μάρκος Σκλάβος (Πλαστήρα Ἀθηνῶν) καὶ Στυλ. Πιστολάκης γενν. ἐκλεγεὶς εἰς Καλοκαιρινὲς (Πλαστήρα Κρήτης).

Εἰς τὰ Κύθηρα ἐψήφισαν 1522. Ἐκ τῶν ὡς ἄνω ὑποψηφίων οὐδεὶς ἐξελέγη πλὴν τοῦ Γρ. Κασιμάτη ἐκλεγέντος βουλευτοῦ Ἀθηνῶν καὶ ἐν συνεχείᾳ ἐπὶ θραχυτάτῳ διαστήματι διατελέσαντος ὑπουργοῦ Τύπου καὶ Πληροφοριῶν καὶ λαβόντος τοὺς περισσοτέρους σταυροὺς προτιμήσεως ἐξ ὅλων τῶν τοῦ κόμματός του ὑποψηφίων. Ἐκ τῶν μὴ Κυθηρίων ἐψηφίσθησαν σχετικῶς εἰς τὰ Κύθηρα οἱ ἐκλεγέντες Κάντζας (λαϊκὸς) καὶ Κιζάνης (Φιλελεύθερος). Εἰς τ' Ἀντικύθηρα ἡ ἐκλογὴ διεξήχθη τὴν 12 Μαρτίου 1950.

Κατὰ τὰς ἐκλογὰς τῆς 9 Σεπτεμβρίου 1951 εἰς τὰ Κύθηρα ἐψήφισαν 1642, ἐκ τούτων ἔλαβον ὁ Ἑλλ. Συναγερμὸς 1112, οἱ τοῦ Πλαστήρα (ΕΠΕΚ) 216, οἱ Φιλελεύθεροι 127, οἱ Λαϊκοὶ 64, οἱ ἀριστεροὶ (ΕΔΑ) 116 καὶ οἱ τοῦ Παπανδρέου 2. Ἐκ τῶν Κυθηρίων ὑποψηφίων Πειραιῶς — Κυθήρων Δ. Μαρσέλλου (Φιλελ.). Ι. Κοντολέοντος (Συναγ.), Π. Τσιτσίλια (ΕΠΕΚ) καὶ Κρ. Δηλαβέρη (Λαϊκοῦ), οὐδεὶς ἐπέτυχεν. Εἰς Ἀθήνας ἐξελέγη ὁ Γρ. Κασιμάτης (Φιλελ.) ὅστις καὶ ἀνέλαβε τὸ ὑπουργεῖον Ἐργασίας εἰς τὴν σχηματισθεῖσαν κυβέρνησιν.

Αἱ ἐφημερίδες τῶν Ἀθηνῶν δὲν παρέλειψαν νὰ σημειώσουν τὰς περιπετείας τοῦ δικαστικοῦ ἀντιπροσώπου Ἀντικυθήρων, ὅστις μὴ εὑρίσκων μέσον ἐπανόδου διὰ τὸν Πειραιᾶ, ἐπέβη Ἀγγλικοῦ ἀντιτορπιλλικοῦ, ὅπερ ὅμως μετέχον ἀσκήσεων διετάχθη νὰ πλεύσῃ εἰς Μάλταν, ἀναγκασθὲν οὕτω νὰ προσεγγίσῃ καὶ τὸν ἀφήσῃ εἰς Κύθηρα.

Κατὰ τὰς ἐκλογὰς τέλος τῆς 16 Νοεμβρίου 1952 βουλευτὴς τῆς ἐπαρχίας Κυθήρων ἐξελέγη ὁ συναγερμικὸς Ι. Κοντολέων, ἐνῶ κατὰ τὰς τῆς 19 Φεβρουαρίου 1956 εἰς Κύθηρα ἐψήφισαν ἄρρενες καὶ θήλεις 3077, τοῦ Ι. Κοντολέοντος λαβόντος 1286 σταυροὺς προτιμήσεως ἐλθόντος δὲ δευτέρου ἐπλαχόντος τοῦ συνδυασμοῦ ΕΡΕ Πειραιῶς. Εἰς τὴν νῆσον ἐψηφίσθησαν ὡσαύτως οἱ βουλευταὶ Ε. Σαββόπουλος διὰ 574 σταυρῶν καὶ Δ. Ἀλιμπράντης διὰ 230, ἐκλεγέντος βουλευτοῦ, ἐπίσης καὶ τοῦ Κυθηραϊκῆς καταγωγῆς Ἐμμ. Σκορδίλη. Ἐκ τῶν τῆς Δημ. Ἑνώσεως, εἰς τὴν ὁποίαν οὐδεὶς Κυθήριος μετεῖχε, ἐψηφίσθη ὁ Δ. Τζατζάνης λαβὼν τοὺς 620 ἐκ τῶν 765 ψηφισάντων ταύτην. Εἰς τ' Ἀντικύθηρα ἡ ψηφοφορία ἐβράδυνε κατὰ μίαν ἑβδομάδα ψηφισθέντος τοῦ Ὀρφανοῦ (Δ.Ε.).

Εἰς τὰς Ἀθήνας ἐξελέγη ὁ Γρ. Κασιμάτης (ΕΡΕ) γενόμενος δ' ἀμέσως καὶ ὑπουργὸς ἄνευ χαρτοφυλακίου τῆς κυβερνήσεως Καραμανλῆ, τοῦ Μ. Σκλάβου (Δ.Ε), μὴ συγκεντρώσαντος σημαντικὸν ἀριθμὸν ψήφων.

Τὴν 2 Μαρτίου 1956 ἀπεβίωσεν εἰς Ἀθήνας ὁ ἀγαπητὸς εἰς τοὺς Κυθηρίους Ἰ. Κοντολέων κηδευθεὶς μετὰ βαθυτάτης ὀδύνης παρὰ τῆς Κυθ. παροικίας τῆς πρωτευούσης.

Οὕτω ἐν εἴδει βραχυτάτου χρονικοῦ ἔχουσι τὰ τῶν ἐκλογικῶν τῆς νήσου ἀπὸ τῆς Ἑνώσεως τῆς Ἑπτανήσου μέχρι σήμερον.

ΜΙΧ. Κ. ΠΕΤΡΟΧΕΙΛΟΣ

Κατὰ τὰς ἐξετάσεις τοῦ Δημοτικοῦ Σχολείου Χώρας, ἠρίστευσεν ἐλθοῦσα πρώτη τῆς τάξεώς της ἡ μικρὰ μαθήτρια τῆς 1ης τάξεως Σοφία Νικολάου Κομηνοῦ τῆς ὁποίας ὁ πατήρ, φίλτατός μας κ. Νικόλαος Κομηνός, ἐκ Πούρκου, εὑρίσκεται εἰς Αὐστραλίαν. Ἐκτὸς τῆς ἐξαιρετικῆς ἐπιδόσεως τῆς μικρᾶς εἰς τὰ μαθήματά της, ἕνεκα τῆς ὁποίας εἶναι τὸ καμάρι τῆς τάξεως, ἡ Σοφία Κομηνοῦ διακρίνεται καὶ διὰ τὴν χαριτωμένην εὐγένειαν καὶ τοὺς καλοὺς τρόπους, ἕνεκα τῶν ὁποίων τὴν ὑπεραγαποῦν οἱ διδάσκαλοι αὐτῆς καὶ οἱ συμμαθηταί της. Εἰς τὴν ἀνωτέρω φωτογραφίαν φαίνεται ἡ ἐρίτιμος κυρία Ἄννα Γ. Ἀλβανάκη διδασκάλισσα Χώρας μὲ τὴν χαριτωμένην μικρούλα τὴν ὁποίαν ἰδιαιτέρως ἀγαπᾶ καὶ προστατεύει δι' οὗς λόγους γράφομεν ἀνωτέρω. Συνιστῶμεν πρὸς τοὺς γονεῖς τῆς μικρᾶς νὰ καταβάλουν κάθε προσπάθειαν διὰ νὰ ἐπεκτείνῃ τὰς σπουδάς της. Ἡ ἔμφυτος εὐφυΐα ὅταν δοθῇ καὶ ἡ ἀρτία μόρφωσις ὑπόσχονται λαμπρὰ ἀποτελέσματα.

ΔΙΑ ΤΟΥΣ ΦΙΛΑΝΘΡΩΠΟΥΣ

Τὰ τρία ὀρφανὰ κορίτσια Ζαντιώτη, ἐκ Πολιτικῶν Χαλκίδος, περὶ τῶν ὁποίων καὶ ἄλλοτε ἐγράψαμεν, μᾶς παρακαλοῦν δι' ἐπιστολῆς των νὰ ἐκφράσωμεν ἀπὸ τῆς στήλης αὐτῆς τὰς εὐχαριστίας των καὶ τὴν εὐγνωμοσύνην των, πρὸς τὴν φιλάνθρωπον κυρίαν Μαρίαν Παυλάκη εἰς Ν. Ὑόρκην, πρὸς ἀνώνυμον ἐξ Αὐστραλίας ὑπογραφομένην «Μία πατριωτοπούλα σας» καὶ πρὸς ὅλους τοὺς φιλανθρώπους, οἱ ὁποῖοι συγκινηθέντες ἀπὸ τὸ οἰκογενειακὸν δράμα τῶν τριῶν ὀρφανῶν ἦλθον κατὰ οἱονδήποτε τρόπον εἰς βοήθειαν αὐτῶν.

Ἀνταποκρινόμενοι πρὸς τὴν ἐπιθυμίαν τῶν δυστυχισμένων κοριτσιῶν, ἐπανερχόμεθα καὶ πάλιν πρὸς τοὺς ἀγαπητοὺς συμπατριώτας, μὲ τὴν θερμὴν σύστασιν νὰ ἐπιδείξουν ἀμέριστον τὸπρὸς αὐτὰ ἐνδιαφέρον των. Ὁ Μεγαλοδύναμος θὰ ἐπιφυλάξῃ εἰς πάντας τοὺς φιλανθρώπους, πλουσίαν τὴν ἀνταπόδοσιν.

ΤΑ ΠΕΝΗΝΤΑΧΡΟΝΑ ΤΟΥ ΓΙΑΝΝΗ ΠΡΙΝΕΑ

Μεγάλες φροντίδες καταβάλλονται, διὰ τὴν ἐπιτυχίαν τῆς ἑορτῆς τῶν πενῆντα καὶ ἑνὸς χρόνων, καλλιτεχνικῆς ζωῆς τοῦ συμπατριώτου μας Μητατιώτη Γιάννη Πρινέα — Λόλη. Εἰς τὴν παράστασιν αὐτὴν θὰ συμπράξουν πολλοὶ συνάδελφοί του συγγραφεῖς καὶ ἠθοποιοί, ποὺ θὰ εἶναι ἕνα πραγματικὸ φεστιβάλ. Οἱ συμπολῖται μας πρέπει νὰ δείξουν ὅτι ἐκτιμοῦν πραγματικὰ τὴν ἐξέχουσα προσωπικότητα τοῦ συμπολίτου μας. Ὅπως ἀναφέραμε καὶ εἰς ἄλλο προηγούμενο σημείωμά μας θὰ παιχθῇ μεταξὺ ἄλλων καὶ τὸ νοσταλγικὸ τρίπρακτο ἠθογραφικὸ ἔργον του «Τὸ Τσιριγώτικο αἷμα», στολισμένο μὲ χοροὺς τοπικούς, ποὺ θὰ ἐκτελεσθοῦν ἀπὸ νεανίδες Τσιριγωτοποῦλες καὶ μὲ λαϊκὰ ὄργανα.

ΑΝΑΚΟΙΝΩΣΙΣ

Ἡ Διαχειριστικὴ Ἐπιτροπὴ τοῦ ἱεροῦ ναοῦ Μεταμορφώσεως Σωτῆρος τοῦ χωρίου Ἀρωνιάδικα, προκειμένου νὰ προβῇ εἰς τὴν κατασκευὴν τῶν ἀμμοκονιαμάτων τοῦ ναοῦ, εἰδοποιεῖ τοὺς ἐνδιαφερομένους, ὅπως ἐντὸς τοῦ μηνὸς Ἰουλίου 1956 ἀποστείλουν τὰς προσφοράς των διὰ νὰ μειοδοτήσουν εἰς τὸ ἔργον.

(Ἐκ τῆς Ἐπιτροπῆς)

Σημ.« Κυθ. Δράσεως»: Ἐπειδὴ ἡ ἀνωτέρω ἀνακοίνωσις εἶναι ἐντελῶς ἀόριστος καὶ δὲν διαφωτίζει τοὺς ἐνδιαφερομένους περί τίνος ἔργου πρόκειται, ἂς ζητήσουν πληροφορίας ἀπὸ τὸν ἐφημέριον τοῦ ναοῦ αἰδεσιμώτατον Ἠλίαν Χανιώτην, εἰς Ἀρωνιάδικα.

ΡΑΔΙΟΗΛΕΚΤΡΙΚΟΝ ΕΡΓΑΣΤΗΡΙΟΝ
Ε. ΚΑΛΛΙΓΕΡΟΣ - Π. ΑΝΤΩΝΙΟΥ
ΧΑΛΚΟΚΟΝΔΥΛΗ 35 — ΑΘΗΝΑΙ
ΤΗΛΕΦΩΝΟΝ 56.345
ΡΑΔΙΟΦΩΝΑ — ΡΑΔΙΟΦΩΝΑ ΑΥΤΟΚΙΝΗΤΩΝ — ΠΙΚ - ΑΠ — ΕΝΙΣΧΥΤΑΙ — ΗΛΕΚΤΡΟΝΙΚΑ — ΚΟΥΖΙΝΑΙ — ΣΥΝΤΗΡΗΣΙΣ — ΕΠΙΣΚΕΥΑΙ — ΜΕΤΑΤΡΟΠΑΙ — ΚΑΤΑΣΚΕΥΑΙ — ΤΟΠΟΘΕΤΗΣΕΙΣ — ΕΦΑΡΜΟΓΑΙ ΗΛΕΚΤΡΙΣΜΟΥ.
ΕΡΓΑΣΙΑ ΗΓΓΥΗΜΕΝΗ — ΤΙΜαΙ ΛΟΓΙΚΑΙ

"ΟΙΚΟΣ ΚΑΠΝΙΣΤΟΥ,,
ΕΛΛΗΝΙΚΗ ΛΑΪΚΗ ΤΕΧΝΗ «ΚΑΛΛΥΝΤΙΚΑ»
ΙΩΑΝ. Π. ΚΑΛΟΚΑΙΡΙΝΟΥ
Τὸ κατάστημα περὶ τιμᾶ τὸ Κυθηραϊκὸν ἔνομα.
ΕΛΕΥΘΕΡΙΟΥ ΒΕΝΙΖΕΛΟΥ 3Α — 5
ΤΗΛΕΦ. 21—503 — ΑΘΗΝΑΙ

ΑΓΟΡΑΠΩΛΗΣΙΑΙ
ΟΙΚΙΩΝ & ΚΑΤΑΣΤΗΜΑΤΩΝ
ΑΣΦΑΛΕΙΑΙ
ΚΥΘΗΡΙΟΙ, ΣΥΜΦΕΡΟΝ ΕΧΕΤΕ ΝΑ ΕΠΙΣΚΕΠΤΕΣΘΕ ΠΡΩΤΟΝ ΤΑ ΓΡΑΦΕΙΑ ΜΑΣ ΔΙΑ ΤΑΣ ΑΓΟΡΑΠΩΛΗΣΙΑΣ ΣΑΣ.
ΚΑΙ ΔΑΝΕΙΑ ΔΙΔΟΝΤΑΙ

Ν. Γ. ΚΑΣΙΜΑΤΗΣ
CASSIM'S AGENCY
CITY HOUSE 164
PITT ST.
SYDNEY
BL. 4364 — MA. 3689

Π. Γ. ΚΑΣΙΜΑΤΗΣ
ΒΕΡΑΝΖΕΡΟΥ 14
ΑΘΗΝΑΙ
ΤΗΛ. 55.229

Ἄποψις τοῦ εἰς Παλαιὸν Φάληρον προτύπου καταστήματος πωλήσεως εἰδῶν αὐτοκινήτων, τὸ ὁποῖον ἵδρυσαν οἱ δραστήριοι συμπατριῶται ἐπιχειρηματίαι κ.κ. Χαράλαμπος Γ. Καψάνης καὶ Υἱοί. Πωλοῦνται αὐτοκίνητα, ὅλα τὰ εἴδη ἀνταλλακτικῶν, βενζίνη, πετρέλαιον καὶ ἔλαιον αὐτοκινήτων. Λειτουργεῖ ἄρτιον συνεργεῖον ἐπισκευῆς καὶ συντηρήσεως αὐτοκινήτων ὡς καὶ σταθμὸς αὐτοκινήτων καθ' ὅλον τὸ 24ωρον. Περὶ τῶν πανηγυρικῶν ἐγκαινίων τ

Ο ΑΚΑΔΗΜΑΪΚΟΣ κ. ΓΕΩΡΓΙΟΣ ΦΩΤΕΙΝΟΣ ΑΝΕΚΗΡΥΧΘΗ ΕΥΕΡΓΕΤΗΣ ΤΟΥ ΔΗΜΟΤΙΚΟΥ ΣΧΟΛΕΙΟΥ ΜΥΛΟΠΟΤΑΜΟΥ

Η ΣΥΓΚΙΝΗΤΙΚΗ ΕΠΙΔΟΣΙΣ ΤΟΥ ΨΗΦΙΣΜΑΤΟΣ

Τὴν 6ην ἀπογευματινὴν τῆς 7ης τρέχοντος ὁ Διευθυντὴς τοῦ Δημ. Σχολείου Μυλοποτάμου, κ. Χρῆστος Δρίτσας, συνοδευόμενος ἀπὸ τὸ Διοικητικὸν Συμβούλιον τοῦ Συλλόγου Κοινωφελῶν Ἔργων Μυλοποτάμου καὶ ἀπὸ ἄλλα ἐκλεκτὰ μέλη αὐτοῦ, μετέβησαν εἰς τὴν ἐπὶ τῆς ὁδοῦ Γ' Σεπτεμβρίου οἰκίαν τοῦ σοφοῦ Ἀκαδημαϊκοῦ καὶ μεγάλου τέκνου καὶ εὐεργέτου τῆς νήσου μας κ. Γεωργίου Θ. Φωτεινοῦ, ὅπου ἐπέδωσαν ἰδιοχείρως εἰς αὐτὸν ἀντίγραφον τοῦ ὑπ' ἀριθμὸν 1)56 πρακτικοῦ τῆς Σχολικῆς Ἐφορείας Μυλοποτάμου, διὰ τοῦ ὁποίου ὁ σοφὸς συμπατριώτης ἀνεκηρύχθη εὐεργέτης τοῦ σχολείου διὰ τὰς πρὸς αὐτὸ πλουσίας δωρεάς του.

Τὴν ἐπίδοσιν τοῦ ἀντιγράφου ὁ κ. Δρίτσας συνώδευσε διὰ τῆς κατωτέρω δημοσιευομένης προσλαλιᾶς, ἥτις συνεκίνησε μέχρι δακρύων τὸν τιμώμενον Ἀκαδημαϊκὸν καὶ τοὺς παρευρισκομένους ἀνεψιούς του, καθηγητὴν τοῦ Πανεπιστημίου κ. Παν. Φωτεινὸν καὶ Γεώρ. Φωτεινόν, ὡς καὶ πάντας τοὺς παρευρεθέντας εἰς τὴν σεμνὴν αὐτὴν τελετήν.

Ἡ προσφώνησις τοῦ κ. Δρίτσα ἔχει ὡς ἑξῆς:

Σεβαστέ μου κ. Ἀκαδημαϊκέ,

Τὸ σχολεῖον τῆς προσφιλοῦς γενετείρας, εἰς τὸ ὁποῖον τὸ πρῶτον ἐμαθητεύσατε καὶ ἐν ᾧ στερρὰ ἐτέθησαν τὰ θεμέλια τῆς μετὰ ταῦτα φωτεινῆς ἐξελίξεώς σας, ἐκπληροῦν καθήκον ἐπιβεβλημένον καὶ ἀποτίον φόρον τιμῆς καὶ εὐγνωμοσύνης πρὸς Ὑμᾶς, ὁ ὁποῖος οὐ μόνον τοιαύτην πρὸς αὐτὸ γεναισδωρίαν ἐπεδείξατε, ἀλλὰ καὶ ἐτιμήσατε τὴν ἱστορίαν αὐτοῦ καὶ ἐλαμπρύνατε διὰ τῆς ἀκαμάτου ἐπιστημονικῆς καὶ κοινωνικῆς δράσεώς σας τὸ ὄνομα τῆς γενετείρας ἀνὰ τὰ πέρατα τῆς Ἑλλάδος καὶ τῆς ὑφηλίου ὁλοκλήρου, διὰ τῆς ὑπ' ἀριθ. 1 τῆς 25 Μαρτίου 1956 πράξεως τῆς Σχολικῆς Ἐφορείας του ἀνεκήρυξε Ὑμᾶς εὐεργέτην του καὶ ἀνέθεσε εἰς ἐμὲ τὴν ὑψηλὴν τιμὴν νὰ σᾶς ἐπιδώσω ἰδιοχείρως τὸ ἀντίγραφον τοῦ ψηφίσματός του.

Ἡ μικρὰ αὐτὴ τιμή, τὴν ὁποίαν τὸ σχολεῖον μας ἀποδίδει σήμερον εἰς ὑμᾶς, δὲν ἔρχεται νὰ προσθέσῃ, οὔτε φύλλον ἴσως, εἰς τοὺς κλάδους τῆς δάφνης τῆς πνευματικῆς, οἱ ὁποῖοι κοσμοῦν τὴν πολιὰν κεφαλήν σας, παρὰ ταῦτα ὅμως, εἶμαι βέβαιος, ὅτι ἡ τιμὴ αὐτὴ καὶ ἡ μικρὰ σεμνὴ σημερινὴ τελετή, παρὰ τὴν πενίαν τῶν τυπικῶν ἐξωτερικῶν ἐκδηλώσεων, πλουσία οὖσα εἰς ψυχικὸν περιεχόμενον καὶ εἰς εὐφορίαν εὐγνωμοσύνης καὶ σεβασμοῦ, ἀναμιμνήσκουσα ἅμα εἰς ὑμᾶς τοὺς χρόνους τῆς πρώτης ἐκείνης ἀμερίμνου ἡλικίας, τῆς ὁποίας ἡ ἀνάμνησις συγκινεῖ πᾶσαν ἀνθρωπίνην καρδίαν, θὰ συγκινήσῃ ὑμᾶς μέχρι τὰ μύχια τῆς ψυχῆς καὶ τόσον ἴσως, ὅσον δὲν συνεκινήθητε, ὅτε τόσον ἐπαξίως περιεβλήθητε τὴν ἀκαδημαϊκὴν τήβεννον

Φορεὺς καὶ διερμηνεὺς τῶν αἰσθημάτων τῆς εὐγνωμοσύνης τοῦ σχολείου, τῶν γονέων καὶ τῶν κατοίκων γενόμενος, καὶ βέβαιος ὤν, ὅτι τὸ σχολεῖον καὶ ἡ προσφιλεστάτη γενετειρα, τὰ ὁποῖα πολυειδῶς εὐηργετήσατε καὶ ὑπερόχως ἐτιμήσατε, κατέχουν ἐν τῷ προσώπῳ σας θερμὸν φίλον καὶ ἀκούραστον συμπαραστάτην, ἐπιτρέψατέ μοι, κ. Ἀκαδημαϊκέ, νὰ σᾶς ἐγχειρίσω τὸν χάρ την ἐν ᾧ ἀψύχοις γράμμασι, ἀπετυπώθησαν τὰ ζέοντα τῆς ψυχῆς μας αἰσθήματα καὶ νὰ ἀποθέσω ἐπὶ τῆς σεβασμίας χειρός σας τὸν ἀσπασμὸν τοῦ προσωπικοῦ μου θαυμασμοῦ».

Ὁ Ἀκαδημαϊκὸς κ. Γεώργιος Φωτεινὸς βαθύτατα συγκεκινημένος ἐδέχθη τὸ ἀντίγραφον τοῦ ψηφίσματος καὶ μὲ φωνὴν παλλομένην ἀπὸ συγκίνησιν ηὐχαρίστησε τὸν κ. Δρίτσαν, τὸν ὁποῖον παρεκάλεσε νὰ διαβιβάσῃ τὰς εὐχαριστίας του καὶ θερμοὺς χαιρετισμοὺς του εἰς τὴν Σχολικὴν Ἐφορείαν καὶ τοὺς κατοίκους τοῦ Μυλοποτάμου.

ΠΕΡΙΛΗΨΙΣ ΠΡΑΚΤΙΚΟΥ

Ἡ Σχολικὴ Ἐφορεία Μυλοποτάμου διὰ τοῦ ὑπ' ἀριθ. 1)56 πρακτικοῦ αὐτῆς, ἀνακηρύσσει εὐεργέτην τοῦ Σχολείου Μυλοποτάμου τὸν ἀξιότιμον κ. Γεώργιον Θ Φωτεινόν, Ἀκαδημαϊκὸν καὶ ἐπίτιμον καθηγητὴν τοῦ Πανεπιστημίου Ἀθηνῶν, διότι οὗτος ἀποτίων φόρον τιμῆς καὶ εὐγνωμοσύνης πρὸς τὸ Σχολεῖον τῆς πρώτης αὐτοῦ παιδεύσεως, ἐδωρήσατο αὐτῷ μίαν πολυτελῆ βιβλιοθήκην καὶ ἑκατοντάδα τόμων ἐξαιρέτων βιβλίων, ὡς καὶ τὰ συγγράμματα αὐτοῦ, συνολικῆς ἀξίας πλέον τῶν 4.000 δραχμῶν.

Ὁ Πρόεδρος Ν. ΤΑΜΒΑΚΗΣ — Ὁ Ταμίας Ν. ΠΟΤΗΡΗΣ

Ὁ Δ)ντὴς τοῦ Σχολείου Χ. ΔΡΙΤΣΑΣ

ΑΝΕΧΩΡΗΣΕ ΔΙ' ΑΥΣΤΡΑΛΙΑΝ Ο κ. ΓΕΩΡΓ. ΚΑΛΟΚΑΙΡΙΝΟΣ

ΑΝΕΚΗΡΥΧΘΗ ΕΥΕΡΓΕΤΗΣ ΤΟΥ ΣΧΟΛΕΙΟΥ ΦΡΑΤΣΙΩΝ

ΦΡΑΤΣΙΑ, Ἰούλιος (τοῦ ἀνταποκριτοῦ μας). — Τὴν 17ην Ἰουνίου ἀνεχώρησεν εἰς Αὐστραλίαν ὁ κ. Γεώργιος Καλοκαιρινὸς καὶ ἡ οἰκογένειά του μετὰ παραμονὴν ἑνὸς περίπου ἔτους εἰς Ἑλλάδα. Κατὰ τὴν ἀναχώρησίν των οἱ κάτοικοι Φρατσίων προέπεμψαν αὐτοὺς μέχρι τοῦ λιμένος μὲ αἰσθήματα βαθείας ἐκτιμήσεως καὶ εἰλικρινοῦς ἀγάπης, διότι ἐξετίμησαν τὴν μεγαλοψυχίαν των τὴν εὐγένειαν καὶ ἁπλότητα τοῦ χαρακτῆρος των, καθὼς καὶ τὸν ἀγνὸν πατριωτισμόν των. Ἀπόδειξις τούτου εἶναι αἱ δωρεαὶ εἰς τὰς ὁποίας προέβη ὁ κ. Καλοκαιρινὸς πρὸς τὴν ἐκκλησίαν, τὴν Κοινότητα καὶ τὸ Σχολεῖον Φρατσίων.

Εἰς τὸ Σχολεῖον ἐδώρησε τέλειον κινηματογραφικὸν μηχάνημα προβολῆς ἀξίας 193 λιρῶν στερλινῶν καὶ ἠλεκτροπαραγωγὸν ζεῦγος, Ἀμερικανικὸν Ἐργοστασίων ΤΣΑΜΠΙΟΝ ἀξίας 7.000 δραχ. Ἄξιον δὲ ἰδιαιτέρας μνείας εἶναι ὅτι ὁ κ. Καλοκαιρινός, κινούμενος ἀπὸ ἀγάπην πρὸς τὴν Πατρίδα καὶ ἀποβλέπων πρὸς τὸ συμφέρον αὐτῆς, ἐκινηματογράφησεν ἐπὶ ἓν χρώμων ταινιῶν, περιεχόμενος μὲ τὸ ἰδιόκτητον αὐτοκίνητόν του πολλὰ ἀξιοθέατα τῆς νήσου, τὰ μοναστήρια εἰς ἑορταστικὰς συγκεντρώσεις, τὸ Γυμνάσιον Κυθήρων μετὰ τοῦ προσωπικοῦ καὶ τῶν μαθητῶν, τὸ Δημοτικὸν Σχολεῖον Φρατσίων, ἀρχαιότητας τῶν Ἀθηνῶν, τῆς Ἐπιδαύρου, τοῦ Ναυπλίου, τῆς Κορίνθου κλπ. προτιθέμενος τὰς ληφθείσας ταινίας νὰ προβάλῃ εἰς τοὺς ἐν Μπρίσμπαν τῆς Αὐστραλίας μεγάλους κινημα τογράφους του, διὰ νὰ δώσῃ τὴν εὐκαιρίαν καὶ τὴν χαρὰν εἰς τοὺς ἐκεῖ Ἕλληνας νὰ ἀντικρύσουν γνώριμα τοπεῖα, συγγενικὰ καὶ ἀκατηφένα πρόσωπα καὶ νὰ αἰσθανθοῦν τὸν παλμὸν τῆς ἐδῶ ζωῆς ὥστε νοσταλγοὶ τοῦ πατρίου ἐδάφους νὰ ζητήσουν τρόπον τα χείας ἐπανόδου. Ἡ ἐργασία αὕτη ἀποτελεῖ Ἐθνικὴν ὄντως ὑπηρεσίαν τὴν ὁποίαν καὶ τὸ ἐπίσημον Κράτος ἐξετίμησεν.

Δι' ὅλα αὐτὰ τὸ χωρίον μας τιμῆς ἕνεκεν, ὠργάνωσε ἐπὶ τῇ ἀναχωρήσει τοῦ κ. Καλοκαιρινοῦ καὶ τῆς οἰκογενείας του μεγάλην ἀποχαιρετιστήριον δεξίωσιν. Κατ' αὐτὴν ὡμίλησαν ὁ Πρόεδρος τῆς Κοινότητος κ. Γ. Παυλάκης καὶ ὁ Διευθυντὴς τοῦ Σχολείου κ. Σιμιτέκολος, ὁ δὲ Ἀντιπρόεδρος τῆς Κοινότητος κ. Δ. Παυλάκης, παρέδωκε αὐτῷ ἐκ μέρους τῶν κατοίκων ἀναμνηστικὸν λεύκωμα, σημαντικῆς ἀξίας. Ἀκολούθως ὁ Πρόεδρος τῆς Σχολικῆς Ἐφορείας ἀνέγνωσε τὴν κάτωθι πράξιν:

«Π ρ ᾶ ξ ι ς Ἀριθ. 4 τῆς 10.6. 1956.

Ἡ Σχολικὴ Ἐφορεία ἀποφαίνεται ὁμοφώνως

1) Ἐκφράζει πρὸς τὸν ἀξιότιμον κ. Γεώργιον Καλοκαιρινὸν τὰς θερμοτάτας εὐχαριστίας καὶ τὴν βαθεῖαν εὐγνωμοσύνην ἐκ μέρους αὐτῆς, τῶν μαθητῶν τοῦ Σχολείου καὶ πάντων τῶν κατοίκων τῆς γενετείρας του, διὰ τὴν μεγάλην πρὸς τὸ Σχολεῖον δωρεάν του.

2) Ἀνακηρύσσει αὐτὸν Μεγάλον εὐεργέτην τοῦ Σχολείου.

3) Ἀποφασίζει νὰ ἀναρτηθῇ ἡ φωτογραφία του ἐν μεγεθύνσει εἰς τὴν αἴθουσαν διδασκολίας τοῦ Σχολείου καὶ νὰ γραφῇ τὸ ὀνοματεπώνυμόν του ἐπὶ τῆς μαρμαρίνης στήλης τῶν εὐεργετῶν τοῦ Σχολείου.

4) Νὰ δοθῇ αὐτῷ ἀντίγραφον τῆς παρούσης μὲ ἰδιοχείρους ὑπογραφὰς τῶν μελῶν τῆς Σχολικῆς Ἐφορείας.

5) Νὰ ὑποβληθῇ ἀντίγραφον πρὸς τὸν κ. Ἐπιθεωρητὴν τῶν Δημ. Σχολείων Α' Ἐκπαιδευτικῆς Περιφερείας Πειραιῶς.

6) Νὰ δημοσιευθῇ ἡ Παροῦσα διὰ τῶν Κυθηραϊκῶν Ἐφημερίδων.

Ἐφ' ᾧ συνετάγη καὶ ὑπογράφεται.

Ἡ Σχολικὴ Ἐφορεία Φρατσίων»

Ὁ κ. Καλοκαιρινὸς ἀπήντησε συγκεκινημένος δι' ὀλίγων καὶ ἐπεβεβαίωσε ὅλους ὅτι δὲν θὰ παύσῃ ποτὲ νὰ ἀγαπᾷ καὶ νὰ ἐργάζεται διὰ τὸ καλὸν τῆς Πατρίδος.

Ἐν συνεχείᾳ ἐγένετο προβολὴ μέρους τῶν ἀνωτέρω ἀναφερθεισῶν ταινιῶν ἡ ὁποία ἐπροξένησε εἰς ὅλους ἰδιαιτέραν χαρὰν καὶ εὐχαρίστησιν.

Αἱ εὐχαὶ ὅλων δι' ἓν εὐτυχὲς ταξίδιον συνοδεύουν τὸν κ. Καλοκαιρινὸν καὶ τὴν οἰκογένειάν του.

ΦΡΑΤΣΙΩΤΗΣ

ΣΗΜΑΝΤΙΚΑΙ ΠΙΣΤΩΣΕΙΣ ΔΙΑ ΤΗΝ ΟΔΟΠΟΙΪΑΝ ΤΗΣ ΝΗΣΟΥ ΚΑΤΑ ΤΗΝ ΤΕΤΡΑΕΤΙΑΝ 1956-59 ΧΟΡΗΓΟΥΝΤΑΙ 4.000.000

Τὸ Συμβούλιον τοῦ Ταμείου Ὁδοποιΐας Νομοῦ Ἀττικῆς (Τ.Ο.Ν.Α.) κατόπιν εἰσηγήσεως τοῦ παρ' αὐτῷ ἐκπροσώπου τῆς Ἐπαρχίας μας, δικηγόρου κ. Παναγιώτου Γ. Στάθη, ἐνέκρινε τὴν ἐκ τῶν πρώτων πόρων αὐτοῦ, χορήγησιν σημαντικῶν πιστώσεων δι' ἔργα ὁδοποιΐας εἰς Κύθηρα, συμφώνως πρὸς τὸ πρόγραμμα τοῦ Ταμείου τὸ ἐκπονηθὲν εὐθὺς ὡς συνεστήθη εἰς ἀντικατάστασιν τοῦ τόσον εὐεργετήσαντος τὸ νησί μας Εἰδικοῦ Ταμείου Ἐπαρχιακῆς Ὁδοποιΐας Ἀττικῆς.

Εἰς τὸ ἐν λόγῳ πρόγραμμα περιελήφθησαν σεβαραὶ πιστώσεις διὰ τὴν ὁδοποιΐαν τῆς Νήσου μας, ἐνεργείᾳ τοῦ ἀειμνήστου βουλευτοῦ Ἰωάννου Κοντολέοντος τὰς ὁποίας ἀνηγγείλαμεν ἀπὸ τὸν παρελθόντα Ἰανουάριον καὶ Φεβρουάριον εἰς ἀνακοινώσεις τοῦ ἰδίου. Σήμερον, ὅτε τὸ Ταμεῖον Ὁδοποιΐας Νομοῦ Ἀττικῆς ἔλαβε τοὺς πρώτους πόρους του καὶ ὑπὸ τὴν ἀγρυπνον παρακολούθησιν καὶ τὰς καταλλήλους εἰσηγήσεις τοῦ κ. Παναγιώτου Γ. Στάθη, τὰ προγραμματισθέντα ποσὰ χορηγοῦνται καὶ μάλιστα σεβαρῶς ἐπηυξημένα. Διὰ τὸ τρέχον οἰκονομικὸν ἔτος, ἤτοι μέχρι 31 Δεκεμβρίου 1956 ἐχορηγήθησαν ὀκτακόσιαι χιλιάδες (800.000) δραχμαὶ καὶ τὰ προβλεπόμενα δι' αὐτῶν ἔργα ἐκτελοῦνται διὰ τῆς ἐν ἐνεργείᾳ ἐργολαβίας τῆς ὁποίας ἀνάδοχος εἶναι ὁ ἐργολάβος κ. Ἀργυρός. Συγκεκριμένως μὲ τὸ ποσὸν τῶν 800 χιλιάδων θὰ ἐκτελεσθοῦν κατὰ τὸ τρέχον ἔτος τὰ ἑξῆς ἔργα τῶν ὁποίων ἤρχισεν ἡ ἐκτέλεσις.

1) Συντήρησις τῆς ἐπαρχιακῆς ὁδοῦ Λιβαδίου — Μυλοποτάμου. 2) Συντήρησις τῆς ἐπαρχιακῆς ὁδοῦ Καφαλίου — Ἁγίας Πελαγίας καὶ 3) Συντήρησις τῆς ἐπαρχιακῆς ὁδοῦ Ἁγίας Πελαγίας — Ποταμοῦ. Διὰ τὰς ἀνωτέρω ἐργασίας συντηρήσεως θὰ διατεθοῦν 250 — 300 χιλιάδες δραχμῶν. Διὰ τοῦ ἐναπομένοντος ποσοῦ τῶν 550 —500 χιλιάδων δραχμῶν θὰ γίνῃ ἡ ἀσφαλτόστρωσις τοῦ ὑπὸ τῆς Ἐρανικῆς Ἐπιτροπῆς ἡμιτελῶς ἀνακαινισθέντος τμήματος τῆς ἐπαρχιακῆς ὁδοῦ ἀπὸ τοῦ χωρίου Φατσάδικα πρὸς Καρβουνάδες. Ἡ δαπάνη διὰ τὴν ἀσφαλτόστρωσιν ὑπολογίζεται νὰ ἀνέλθῃ εἰς 150—200 χιλιάδας. Πάντως μὲ τὸ ἐναπομένον ποσὸν τὸ ὁποῖον θὰ εἶναι γύρω ἀπὸ τὰς 300 χιλιάδας θὰ ἐπεκταθῇ ἡ ἐπισκευὴ τόσον ἀπὸ Καρβουνάδες πρὸς Ποταμόν, ὅσον καὶ ἐξ Ἁγίας Πελαγίας πρὸς Ποταμόν.

Πᾶσαι αἱ ἀνωτέρω ἐργασίαι θὰ ἐκτελεσθοῦν μέχρι 31.12.56 διὰ τῆς ἐν ἐνεργείᾳ ἐργολαβίας. Διὰ τὸ ἑπόμενον ἔτος 1957 ἐνεκρίθη παρὰ τοῦ ἰδίου Ταμείου δι' ἔργα ὁδοποιΐας εἰς Κύθηρα ποσὸν 800.000 δραχμῶν. Διὰ τὸ ἔτος 1958 ποσὸν 1.400.000 δραχμῶν καὶ διὰ τὸ 1959 ποσὸν 1.000.000. Ἤτοι διὰ τὴν τετραετίαν 1956, 1957, 1958 καὶ 1959 συνολικῶς, ποσὸν τεσσάρων ἑκατομμυρίων (4.000.000) δραχμῶν. Ἐὰν τὰ προϋπολογισθέντα ἔσοδα τοῦ Ταμείου Ὁδοποιΐας Νομοῦ Ἀττικῆς πραγματοποιηθῶσιν, ὡς θεωρεῖται βέβαιον, δυνατὸν αἱ ἀνωτέρω πιστώσεις νὰ ἐπαυξηθοῦν σημαντικῶς.

Ὁ Κυθηραϊκὸς λαός, εὐγνωμονεῖ τὰ ἀξιότιμα μέλη τοῦ Συμβουλίου καὶ πάσας τὰς ὑπηρεσίας τοῦ ἀνωτέρω Ταμείου, διὰ τὸ στοργικὸν ἐνδιαφέρον τὸ ὁποῖον ἐπιδεικνύουν διὰ τὸ νησί μας. Ὁμοίως ἡ εὐγνωμοσύνη τῶν Κυθηρίων πρὸς τὸν κ. Παναγιώτην Στάθην εἶναι ἀκεραία.

ΕΞΩΡΑΪΣΤΙΚΑ ΕΡΓΑ ΕΙΣ ΜΥΛΟΠΟΤΑΜΟΝ

Ὁ ἄρτι ἐπισκεφθεὶς τὸ Μυλοπόταμον ἔπειτα ἀπὸ ὑπερπεντήκοντα ἔτῶν ἀποδημίαν εἰς Ἀμερικὴν, ἐκλεκτὸς μας συπατριώτης κ. Παναγιώτης Β. Μεγαλοοικονόμος, διέθεσεν τὸ ποσὸν τῶν 100 δολλαρίων διὰ τὴν τσιμεντόστρωσιν τοῦ δδικοῦ τμήματος ἀπὸ «Καμάρι» πρὸς πὸ ἐργοστάσιον ἀδελφῶν Μαλάνου. Ἤδη τὸ ἔργον ἐπερατώθη καὶ οἱ κάτοικοι Μυλοποτάμου εὐγνωμονοῦν τὸν εὐγενῆ δωρητήν.

ΑΝΔΡ. ΠΟΤΗΡΗΣ

ΔΙΑ ΤΟΝ ΝΑΟΝ ΑΓΙΟΥ ΦΑΝΟΥΡΙΟΥ

Πρὸς τὴν ἐπιτροπὴν τοῦ ἱεροῦ ναοῦ Ἁγίου Φανουρίου τοῦ χωρίου Φράτσια, φροντίδι καὶ πρωτοβουλίᾳ τοῦ ἐκ τοῦ αὐτοῦ χωρίου ἐκλεκτοῦ συμπατριώτου κ. Γρηγορίου Πετροχείλου ἐγκατεστημένου εἰς Νέαν Ὑόρκην ἀπέστειλαν τὰ κάτωθι ποσὰ πρὸς ἐπισκευὴν τοῦ ναοῦ:

Γρηγόριος Πετρόχειλος δολλάρια 50, Παναγιώτης Παυλάκης δολ. 25, Μαρία Π. Παυλάκη δολ. 25, Χαρίκλεια Λάμπερ τὸ γένος Π. Παυλάκη δολ. 25, Παναγιώτης Δ. Πετρόχειλος δολλάρια 20 καὶ Χαράλαμπος Δ. Πετρόχειλος δολλάρια 20.

Ἡ ἐπιτροπὴ τοῦ ὡς ἄνω ἱεροῦ ναοῦ καὶ ἡ κοινωνία Φρατσίων εὐχαριστεῖ θερμῶς τοὺς εὐγενεῖς δωρητάς.

ΔΙΑ ΤΟΝ ΝΑΟΝ ΚΕΡΑΜΟΥΤΟΥ

Πρὸς τὴν ἐπιτροπὴν ἀνεγέρσεως τοῦ ἱεροῦ ναοῦ «Σωτὴρ Χριστός» τοῦ χωρίου Κεραμουτὸ ἀπέστειλαν ἐξ Ἀμερικῆς δολλάρια 50 κ. Πασχάλης Βάρνας μετὰ τῆς Κυρίας του Ἑλένης, τὸ γένος Δ. Κασιμάτη, δολλάρια 50 ὁ Δημήτριος Π. Κασιμάτης, δολλάρια 50 ὁ κ. Χαράλαμπος Π. Κασιμάτης καὶ δολλάρια 20 ὁ κ. Θεόδωρος Ποτήρης ἢ Τροχαλιώτης. Ἐκ τῶν ἀνωτέρω εὐγενῶν δωρητῶν τὸ ζεῦγος Βάρνα διαμένει εἰς τὴν πόλιν Κιγκινάτι, οἱ δὲ ἀδελφοὶ Κασιμάτη καὶ ὁ κ. Ποτήρης εἰς τὴν πόλιν Κλήβελαντ.

Ἡ ἐπιτροπὴ ἀνεγέρσεως καὶ ἡ κοινωνία Κεραμουτοῦ εὐχαριστοῦν θερμῶς πάντας τοὺς δωρητάς.

Η ΔΡΑΣΙΣ ΤΩΝ ΚΑΤΗΧΗΤΙΚΩΝ

ΚΑΡΒΟΥΝΑΔΕΣ, Ἰούλιος. (Τοῦ ἀνταποκριτοῦ μας). — Δύο σεμναὶ Λευῖται, ὁ Πατὴρ Εὐθύμιος στὴν Καρβουνάδα καὶ ὁ Πατὴρ Ἀνδρέας εἰς τὰ Φατσάδικα ἠγήθησαν τῆς κατηχητικῆς ζωῆς εἰς τὴν σφαῖραν τῆς ἐφημεριακῆς ἐπιρροῆς. Εἰργάσθησαν ἀκούραστοι βοηθούμενοι δὲ καὶ ὑπὸ τῶν κ. κ. Δημοδιδασκάλων τῶν Σχολείων Καρβουνάδων καὶ Λειβαδίου, ἀπέδωσαν λαμπρὰ ἀποτελέσματα. Εἰς τὴν Καρβουνάδα ἐλειτούργησε μὲ ἀρίστην ἀπόδοσιν τὸ Κατηχητικὸν Σχολεῖον τῆς Οἰκοκυρικῆς Σχολῆς, ἡ Διευθύντρια δὲ καὶ αἱ Διδασκάλισσαι συνέδραμον αὐτὸ μὲ πολὺν ζῆλον καὶ φιλοτιμίαν.

ΕΟΡΤΗ ΕΙΣ ΚΑΡΒΟΥΝΑΔΕΣ

Εἰς τὰς 10 Ἰουνίου διεξήχθη λαμπροτάτη καὶ συγκινητικωτάτη ἑορτὴ τοῦ Κατηχητικοῦ Σχολείου Καρβουνάδας. Αἱ μαθήτριαι τῆς Οἰκοκυρικῆς Σχολῆς καὶ τοῦ Δημοτικοῦ Σχολείου ἔλαβον μέρος εἰς διάφορα ἔργα καὶ ἐτραγούδησαν ἄσματα καὶ ἀπήγγειλαν ποιήματα καὶ διαλόγους. Ἔπαιξαν τὸν ρόλον μὲ πολλὴν χάριν καὶ φυσικότητα, ποὺ συνεκίνησαν μέχρι δακρύων τοὺς πάντας.

ΕΟΡΤΗ ΕΙΣ ΛΙΒΑΔΙ

Αὕτη ἔλαβεν χώραν τὴν 14ην Ἰουνίου ἑορτὴν τῆς Ἀναλήψεως ἐν τῷ Ἱ. Ναῷ τοῦ Σωτῆρος ἐν Λειβαδίῳ. Ὁ ναὸς ἦτο μεστὸς κόσμου. Οἱ μαθηταὶ καὶ αἱ μαθήτριαι ἔπαιξαν ὡραῖα τὸν ρόλον καὶ συνεκίνησαν ὅλον τὸν κόσμον.

Εἰς ἀμφοτέρας τὰς ἑορτὰς παρευρέθησαν πολλοὶ ξένοι καὶ ἐκ τῶν ἄλλων κοινοτήτων καὶ ἀπὸ τὴν Χώραν, Μυλοπόταμον, Καραβᾶν καὶ Ποταμόν. Τὰς ἑορτὰς ἐτίμησεν διὰ τῆς παρουσίας του ὁ Σεβασμιώτατος Μητροπολίτης Κῶς Κῶς Μελέτιος, ὁ ὁποῖος ὡμίλησε συγχαρεὶς τοὺς ὀργανωτὰς τῶν ἑορτῶν καὶ τὰς μαθητρίας καὶ μαθητὰς τῶν Κατηχητικῶν Σχολείων, τοὺς γονεῖς καὶ κηδεμόνας καὶ ἐξῆρε τὴν σημασίαν καὶ σπουδαιότητα τοῦ ἔργου αὐτῶν

ΚΑΤΗΡΤΙΣΘΗ ΜΕΛΕΤΗ ΔΙΑ ΤΗΝ ΚΟΙΝΟΤΙΚΗΝ ΕΠΙΧΕΙΡΗΣΙΝ ΗΛΕΚΤΡΟΦΩΤΙΣΜΟΥ ΕΙΣ ΠΟΤΑΜΟΝ

Τὸν παρελθόντα Μάϊον, κατόπιν ἐνεργειῶν τοῦ ἐκπροσώπου τῆς Κοινότητος Ποταμοῦ κ. Ἐμμανουὴλ Σ. Μεγαλοοικονόμου μετέβη εἰς Κύθηρα ὁ εἰδικὸς μηχανολόγος — ἠλεκτρολόγος μηχανικὸς τῆς Νομαρχίας Ἀττικῆς κ. Κιοφσένογλου ἵνα μελετήσῃ ἐπὶ τόπου τὴν κατάστασιν Ποταμοῦ διαπιστώσῃ τὰς συνθήκας τῆς περιφερείας καὶ καταρτίσῃ σχέδιον καὶ μελέτην ἐγκαταστάσεως τῆς κοινοτικῆς ἠλεκτρικῆς ἐπιχειρήσεως πρὸς ἠλεκτροφωτισμὸν τοῦ Ποταμοῦ.

Ἤδη ὁ ἀνωτέρω μηχανικὸς συνεπλήρωσε τὴν ἐργασίαν του καταρτίσας πλήρη μελέτην μὲ ὅλας τὰς λεπτομερείας καὶ παρέδωκεν ταύτην εἰς τὸν κ. Ἐμμ. Μεγαλοοικονόμον.

Καθὼς πληροφορούμεθα ἡ γνώμη τοῦ ἀνωτέρω ἐπιστήμονος εἶναι λίαν ἐνθαρρυντικὴ διὰ τὴν δυνατότητα ἱδρύσεως καὶ συντηρήσεως τῆς κοινοτικῆς ἠλεκτρικῆς ἐπιχειρήσεως. Ἡ ἀπαιτουμένη δαπάνη διὰ τὴν ἀγορὰν τῶν μηχανῶν ἀποδόσεως 25 ὡραίων κιλοβὰτ καθὼς καὶ διὰ τὴν ἀγορὰν καὶ ἐγκατάστασιν τοῦ δικτύου διανομῆς ὑπολογίζεται εἰς τὴν ἐν λόγῳ μελέτην εἰς 400 χιλιάδας δραχμῶν.

Τοῦ ποσοῦ τούτου ἓν μέρος ἐξ 78.000 ἐδόθη διὰ δωρεῶν τὰς ὁποίας ἔχομεν πρὸ πολλοῦ καιροῦ δημοσιεύσει. Ἓν μέρος μέχρι 200.000 δραχμῶν δύναται νὰ εὕρῃ ἡ Κοινότης διὰ δανεισμοῦ ἐκ τοῦ Ταμείου Παρακαταθηκῶν καὶ Δανείων. Καὶ τὸ ὑπόλοιπον θὰ καλυφθῇ εὐχερῶς ἀπὸ προκαταβολὰς τῶν ἀμέσως ἐνδιαφερομένων καταναλωτῶν τοῦ ἠλεκτρικοῦ ρεύματος καὶ ἐκ προσφορᾶς προσωπικῆς ἐργασίας τῶν κατοίκων μερίμνη τῆς Κοινότητος.

Αἱ προσπάθειαι πρὸς τακτοποίησιν τῶν ἀνωτέρω συνεχίζονται καὶ πιστεύομεν ὅτι λίαν συντόμως θὰ εἴμεθα εἰς θέσιν νὰ ἀνακοινώσωμεν λαμπρὰ ἀποτελέσματα.

ΔΙΑ ΤΟΝ ΛΙΜΕΝΟΒΡΑΧΙΟΝΑ ΤΗΣ ΑΓΙΑΣ ΠΕΛΑΓΙΑΣ

Πρὸς τὴν Ἐρανικὴν Ἐπιτροπὴν λιμενοβραχίονος Ἁγίας Πελαγίας, ἀπεστάλησαν τὰ ἑξῆς ποσά: Ἀπὸ οἰκογένειαν Παναγιώτου Ι. Κορωναίου ἢ Πουλάκη 2.000 δολλάρια εἰς μνήμην τῆς συζύγου του Χρισάνθης καὶ τῶν γονέων της Ἀναστασίου καὶ Μαργαρίτας Κορωναίου.

Ἀπὸ κ. Πέτρον Παν. Κορωναῖον ἢ Φαγάναν δραχμὰς 2.343 εἰς μνήμην τῶν πάππων του.

Ἀπὸ κ. Χαρίλαον Σαραντόπουλον δραχ. 100 εἰς μνήμην τοῦ πατρός του.

Ἀπὸ τὸν κ. Μηνᾶν Κασιμάτην ἰδιοκτήτην τοῦ ἐν Ἀθήναις Ζαχαροπλαστείου «Κρίνος» δραχ. 500.

Ἀπὸ τὸν κ. Πολυχρόνην Γαλακάτον ἐν Ντητρόϊτ δολ. 30, εἰς μνήμην Παναγιώτου Ζαντιώτη, Σταματίνας Φάρου καὶ ἱερέως Κουλεντιανοῦ.

ΔΙΕΥΚΡΙΝΙΣΙΣ

Γράφοντες εἰς τὸ προηγούμενον φύλλον τὰ ὀνόματα τῶν μελῶν τῆς Ἐρανικῆς Ἐπιτροπῆς Λιμενοβραχίονος Ἁγίας Πελαγίας ἐκ τυπογραφικῆς ἀβλεψίας παρελείψαμεν τὸν δραστήριον καὶ γενναιόδωρον συμπατριώτην κ. Ἰωάννην Μεγαλοκονόμον ἢ Μπερντίον. Ἐπανορθώνομεν τὸ λάθος λυπούμενοι διὰ τὴν παράλειψιν. Οὕτω τὴν Ἐρανικὴν Ἐπιτροπὴν Λιμενοβραχίονος Ἁγίας Πελαγίας ἀπαρτίζουν οἱ ἑξῆς συμπατριῶται:

Παναγιώτης Ι. Κορωναῖος ἢ Πουλάκης, Ἰωάννης Α. Βενάρδος ταξίαρχος Π. Δ. Ἰωάννης Μεγαλοκονόμος ἢ Μπερντίος, Νικόλαος Π. Τριφύλλης Πρόεδρος Ποταμοῦ, Νικόλαος Α. Κορωναῖος καὶ Ἐμμανουὴλ Τζαννέτου Μεγαλοκονόμος.

ΕΤΟΠΟΘΕΤΗΘΗ ΦΑΝΟΣ ΕΙΣ ΑΓΙΑΝ ΠΕΛΑΓΙΑΝ

Εἰς τὸν λιμένα Ἁγίας