ΑΘΗΝΑΙ
15 Ἀπριλίου 1956
ΠΕΡΙΟΔΟΣ Β΄.
Ἔτος 20ον - Ἀριθ. 189

ΚΥΘΗΡΑΪΚΗ ΔΡΑΣΙΣ

ΑΝΕΞΑΡΤΗΤΟΣ ΕΦΗΜΕΡΙΣ - ΟΡΓΑΝΟΝ ΤΟΥ ΚΥΘΗΡΑΪΚΟΥ ΛΑΟΥ

ΙΔΙΟΚΤΗΤΗΣ - ΔΙΕΥΘΥΝΤΗΣ
ΙΩΑΝΝΗΣ Σ. ΚΑΣΙΜΑΤΗΣ
Ἀκαδημίας 71β — Τηλέφ. 25-166
ΑΘΗΝΑΙ
ΔΙΑΧΕΙΡΙΣΤΗΣ
Ν. ΖΑΝΤΙΩΤΗΣ
Γ' Σεπτεμβρίου 16

Η ΛΕΙΤΟΥΡΓΙΑ ΤΟΥ ΝΟΣΟΚΟΜΕΙΟΥ

Ἀναφορικῶς μὲ τὴν λειτουργίαν τοῦ νοσοκομείου Κυθήρων, τὸ ὁποῖον δαπάναις τῶν ἀπανταχοῦ Κυθηρίων ἀνηγέρθη εἰς Ποταμόν, ἀνέκυψαν μεγάλαι, (ἀλλὰ πρόσκαιροι ὡς ἐλπίζομεν) δυσχέρειαι, τὰς ὁποίας αἰσθανόμεθα τὸ καθῆκον νὰ ἀνακοινώσωμεν (ἔστω καὶ ἐν βραχυτάτῃ ἐπὶ τοῦ παρόντος συντομίᾳ) πρὸς τὸν Κυθηραϊκὸν λαόν, διὰ νὰ εἶναι ἐνήμερος, ὥστε νὰ μὴ δυσφορῇ ἐὰν βλέπῃ νὰ ἐπιβραδύνεται ἡ ἔναρξις τῆς λειτουργίας τοῦ ἱδρύματος, ἢ ἐὰν ἴδῃ τοῦτο νὰ τεθῇ εἰς περιωρισμένην ἐπὶ τοῦ παρόντος λειτουργίαν.

Ὅπως εἶναι γνωστὸν (διότι κατὰ κόρον ἐδημοσιεύθη, πρὶν ἀκόμη τεθῇ ὁ θεμέλιος λίθος τοῦ κτιρίου του) ἡ λειτουργία τοῦ νοσοκομείου ἐβασίσθη κυρίως εἰς τὴν περιουσίαν τοῦ ἀειμνήστου Νικολάου Τριφύλλη, τὴν ὁποίαν, ὡς κατ' ἐπανάληψιν ἐδήλωσεν τόσον εἰς τὸν κ. Μιχαὴλ Σιμιτέκολον, ὅσον καὶ εἰς πλεῖστα μέλη τῆς Ἐπιτροπῆς καὶ ἄλλους ἀξιοπίστους συμπατριώτας, προώριζε ὁ ἀείμνηστος μεγάλος εὐεργέτης διὰ τὸ νοσοκομεῖον ἐν τῷ συνόλῳ της ἐκτὸς τοῦ μικροῦ διαμερίσματος τῆς κατοικίας ὅπου διέμενεν, ἣν προώριζε διὰ τὸν ναὸν τοῦ Ἁγίου Ἰωάννου τῆς γενετείρας του. Καὶ μάλιστα σημαντικὸν μέρος αὐτῆς, τὸ κτῆμα Συντριβάνι, τὸ ἐδώρησεν εἰς τὴν Ἐπιτροπὴν διὰ συμβολαίου δωρεᾶς ἐν ζωῇ πρὸς τὸν σκοπὸν αὐτόν. Τὴν ὑπόλοιπον περιουσίαν του (ἐννοοῦμεν πάντοτε τὴν ἐν Ἀθήναις εὑρισκομένην) εἶχε κατ' ἐπανάληψιν δηλώσει ὅτι τὴν εἶχε κληροδοτήσει εἰς τὸ ἵδρυμα διὰ τῆς διαθήκης του, τὴν ὁποίαν διαθήκην ἐπίσης εἶχε δηλώσει κατηγορηματικῶς ὅτι θὰ τὴν ἐτροποποίει καὶ συνεπλήρωνε καταλλήλως, ὥστε νὰ μὴ προκύψουν δυσχέρειαι μετὰ τὸν θάνατον αὐτοῦ.

Δυστυχῶς τὴν τελευταίαν ὑπόσχεσιν περὶ τροποποιήσεως τῆς διαθήκης του δὲν ἐπρόλαβε νὰ τὴν πραγματοποιήσῃ, καθ' ὅτι ἕνεκα τῆς συνήθους ἀνθρωπίνης ἀδυναμίας, ἦτο καὶ ὁ ἀείμνηστος Νικόλαος Τριφύλλης, χαρακτῆρας ἄκρως ἀναβλητικός. Καὶ ἐνῶ εἶχε ἕτοιμον τὸ σχέδιον τῆς τροποποιήσεως, ἀνέβαλε διαρκῶς τὴν ὑπογραφὴν καὶ κατάθεσίν της, ὅτε ἐπῆλθεν τὸ μοιραῖον. Τοιουτοτρόπως ἡ μόνη διαθήκη τοῦ ἀειμνήστου Νικολάου Τριφύλλη εἶναι ἡ συνταχθεῖσα τὸ ἔτος 1948 ἡ ὁποία καὶ ἐδημοσιεύθη ὀλίγον μετὰ τὸν θάνατον αὐτοῦ. Διὰ τῆς διαθήκης αὐτῆς ὁρίζεται, ὅτι ἡ περιουσία τοῦ Νικολάου Τριφύλλη θὰ περιέρχεται εἰς τὸ νοσοκομεῖον τὸ ὁποῖον θὰ κτισθῇ ἐπὶ τοῦ ἰδίου ἐκείνου οἰκοπέδου, ὅπου ἀνηγέρθη ἤδη παρὰ τῆς Ἐπιτροπῆς κατὰ τὴν ἐν τῷ πρακτικῷ συγκροτήσεως αὐτῆς διατυπωθεῖσαν ἐπιθυμίαν του. Ὅτι ἡ ἀνέγερσις τοῦ Νοσοκομείου θὰ γίνῃ μὲ τὰ εἰσοδήματα τῆς περιουσίας καὶ ὅταν ταῦτα ἀθροιζόμενα θὰ εἶναι ἐπαρκῆ διὰ τὰς δαπάνας ἀνεγέρσεως καὶ ἐξοπλισμοῦ. Ὅτι ἡ συντήρησις τοῦ νοσοκομείου θὰ γίνεται μὲ τὰ εἰσοδήματα τῆς περιουσίας. Καὶ τέλος ὁρίζει τὸ συμβούλιον διοικήσεως τοῦ ἱδρύματος μὲ τὰ ἑξῆς πρόσωπα. Τὸν ἑκάστοτε Μητροπολίτην Κυθήρων ἢ τὸν ἐκπρόσωπον αὐτοῦ, τοὺς ἑκάστοτε προέδρους Χώρας καὶ Ποταμοῦ, τὸν ἑκάστοτε διευθυντὴν τοῦ ὑποκαταστήματος τῆς Ἐθνικῆς Τραπέζης, τὸν ἑκάστοτε συμβολαιογράφον Κυθήρων, τὸν ἑκάστοτε διευθυντὴν τοῦ Σχολείου Ποταμοῦ, τὸν ἑκάστοτε πρόεδρον τοῦ Ἰατρικοῦ Συλλόγου Κυθήρων.

Αὐτὰ εἶναι τὰ κύρια σημεῖα τῆς διαθήκης ἡ ὁποία συνετάχθη τὸ 1948.

Ὅμως ἀπὸ τὴν ἡμέραν τῆς συντάξεως τῆς διαθήκης μέχρι τοῦ θανάτου του, δηλαδὴ μέχρι τὸν Μάϊον τοῦ 1955, προφανὲς εἶναι, διότι διὰ πλείστων γραπτῶν καὶ ἄλλων τεκμηρίων ἀποδεικνύεται, ὅτι ἡ βούλησις τοῦ ἀειμνήστου Νικολάου Τριφύλλη ὑπέστη ἐξέλιξιν καὶ εἰδικῶς ἀποδεικνύεται ὅτι τὸ νοσοκομεῖον τὸ ὁποῖον προέβλεπε διὰ τῆς διαθήκης νὰ ἱδρυθῇ μὲ τὰ εἰσοδήματα τῆς περιουσίας του, αὐτὸ τὸ ἴδιον νοσοκομεῖον ἱδρύθη διὰ παγκυθηραϊκῶν ἐρανῶν εἰς τοὺς ὁποίους καὶ ὁ ἴδιος ἐδώρησε τὸ κτῆμα του Συντριβάνι καὶ αὐτὸ εἶναι τὸ νοσοκομεῖον εἰς τὸ ὁποῖον ἦτο ἡ ἐπιθυμία του νὰ περιέλθῃ ὁλόκληρος ἡ ἐν Ἀθήναις περιουσία του.

Ἡ παράλειψις τοῦ ἀειμνήστου Νικολάου Τριφύλλη νὰ προσθέσῃ κωδίκελλον ἐπεξηγηματικὸν, εἰς τὴν ὑπάρχουσαν διαθήκην, ἢ νὰ κάμῃ νέαν διαθήκην ὅπως κατ' ἐπανάληψιν ὑπεσχέθη εἰς τὸν Μιχαὴλ Σιμιτέκολον καὶ ἄλλους, δημιουργεῖ σήμερον δυσχερείας εἰς τὸ ἔργον τῆς Ἐρανικῆς Ἐπιτροπῆς, τὴν ὁποίαν Ἐπιτροπὴν ὁ ἴδιος μετὰ τοῦ ἑτέρου μεγάλου τῆς νήσου μας εὐεργέτου Μιχαὴλ Σιμιτέκολου συνεκρότησαν πρὸς τὸν σκοπὸν ἀμέσου ἱδρύσεως τοῦ νοσοκομείου.

Ἐκεῖνο τὸ ὁποῖον ὁ ἀείμνηστος Νικόλαος Τριφύλλης ἐσκόπει νὰ πράξῃ διὰ νέας διαθήκης χωρὶς νὰ προλάβῃ νὰ τὸ πραγματοποιήσῃ ἕνεκα τοῦ θανάτου του, αὐτὸ ἀκριβῶς ἐζήτησεν ἡ Ἐρανικὴ Ἐπιτροπή, νὰ τὸ διατάξῃ τὸ Ἐφετεῖον Ἀθηνῶν ὡς ἁρμόδιον δικαστήριον.

Δηλαδὴ διὰ προσφυγῆς της, ὑποβληθείσης πρὸς τὸ Ἐφετεῖον τὸν παρελθόντα Αὔγουστον ἐζήτησεν ἐν τῇ οὐσίᾳ ἡ Ἐρανικὴ Ἐπιτροπή, ὅπως ἡ περιουσία τοῦ Νικολάου Τριφύλλη περιέλθῃ ἀπὸ τοῦδε εἰς τὸ ἐν Ποταμῷ ἀνεγερθὲν νοσοκομεῖον, ὥστε τὰ εἰσοδήματα αὐτῆς νὰ διατίθενται ἀμέσως εἰς τὴν ἐξυπηρέτησιν τῆς λειτουργίας αὐτοῦ.

Αὐτὸ κυρίως ἐζήτησε ἡ Ἐπιτροπή, πρὸς κατοχύρωσιν τῆς πραγματικῆς βουλήσεως τοῦ διαθέτου καὶ πρὸς τὸ συμφέρον τοῦ Κυθηραϊκοῦ λαοῦ.

Ἡ ὑποβληθεῖσα αἴτησις ἦτο ἐμπεριστατωμένη καὶ περιελάμβανεν ὅλα τὰ ἀποδεικτικὰ στοιχεῖα τὰ πείθοντα, ὅτι ἡ ἄποψις τῆς Ἐπιτροπῆς ἦτο σύμφωνος μὲ τὴν τελευταίαν βούλησιν τοῦ διαθέτου ἀειμνήστου Νικολάου Τριφύλλη ὡς αὕτη ἐξελίχθη ἀπὸ τοῦ 1948 καὶ πέραν, ἕνεκα βαρυσημάντων περιστατικῶν τὰ ὁποῖα ἐσημειώθησαν διὰ τὰ Κυθηραϊκὰ πράγματα καὶ εἰς τὰ ὁποῖα περιστατικά, ὁ Νικόλαος Τριφύλλης ἦτο πρωτοπόρος.

Ἡ σχετικὴ δίκη ἐξεδικάσθη τὴν 29ην Ὀκτωβρίου 1955. Τὰς ἀπόψεις τῆς Ἐπιτροπῆς ὑπεστήριξεν ὁ ἔγκριτος δικηγόρος καὶ μέλος αὐτῆς κ. Θεόδωρος Ι. Κατράκης, μάρτυρες δὲ ὑπὲρ τῶν ἀπόψεων τῆς Ἐπιτροπῆς προσῆλθον ὁ ὑπουργὸς κ. Γρηγόριος Κασιμάτης, ὁ πρώην ὑπουργὸς κ. Δημήτριος Μαρσέλλος καὶ ὁ βουλευτὴς τότε ἀείμνηστος Ἰωάννης Κοντολέων. Ἡ ἀπόφασις τοῦ Ἐφετείου ἐξεδόθη κατὰ Ἰανουάριον τοῦ 1956.

Τὸ δικαστήριον ἀφοῦ ἐν τῷ σκεπτικῷ τῆς ἀποφάσεώς του, συμφωνεῖ μὲ τὰς ἀπόψεις τῆς Ἐπιτροπῆς, τὰς ὁποίας κρίνει ὀρθάς, παραδόξως ἀρνεῖται νὰ δώσῃ ἑρμηνείαν εἰς τὰς ἀμφιβολίας τὰς ὁποίας περιέχει ἡ διαθήκη καὶ οὐσιαστικῶς, κατὰ τρόπον ἄτολμον, ἀπορρίπτει τὴν προσφυγήν, ὥστε νὰ εὑρισκώμεθα καὶ μετὰ τὴν ἀπόφασιν εἰς τὴν ἰδίαν πραγματικότητα ὡς νὰ μὴ ἐγένετο ἡ προσφυγή. Δηλαδή, πρέπει, σύμφωνα μὲ τὴν ἀπόφασιν, ἡ περιουσία Τριφύλλη νὰ μένῃ νεκρά. Τὰ εἰσοδήματά της νὰ ἀποταμιεύωνται ἴνα ἐπαρκέσουν κάποτε μετὰ 20—30 χρόνια διὰ νὰ κτισθῇ νοσοκομεῖον καὶ αὐτὸ ἐπάνω εἰς τὴν... στέγην τοῦ σημερινοῦ. Καὶ αὐτὸ βέβαια ἐφ' ὅσον κανεὶς νέος πληθωρισμὸς δὲν ἐξαφανίσῃ τὰ ἀθροιζόμενα εἰσοδήματα, καὶ φυσικὰ ὅσα περισσεύουν ἀπὸ ἔξοδα συντηρήσεως τῶν ἀκινήτων Τριφύλλη, φέρουσι κλπ. Δηλαδή: Ζῆσε Μαῦρε μου νὰ φᾷς τριφύλλι (χόρτο τριφύλλι).

Δὲν ἔχομεν νομικὰς γνώσεις, διὰ νὰ κρίνωμεν τὴν ἀπόφασιν τοῦ Ἐφετείου ἀπὸ ἐπιστημονικῆς ἀπόψεως. Ἄλλοι ἂς ἐμιλήσουν περὶ αὐτοῦ. Ἡμεῖς ἔχομεν καθῆκον νὰ ἐκφράσωμεν τὰς σκέψεις μας ἀπὸ ἀπόψεως οὐσίας. Διότι τοὺς συμπατριώτας μας ἡ οὐσία κυρίως τοὺς ἐνδιαφέρει. Ἡ οὐσία ἐνδιαφέρει τοὺς πολυαρίθμους Κυθηρίους ἀσθενεῖς ποὺ ἀναμένουν τὴν λειτουργίαν τοῦ Νοσοκομείου διὰ νὰ ἐπανεύρουν τὴν ὑγείαν των. Ἡ οὐσία τέλος ἐνδιαφέρει τοὺς βιοπαλαιστὰς τῆς Ἀμερικῆς καὶ τῆς Αὐστραλίας καὶ τῆς Ἀφρικῆς καὶ τοῦ ἐσωτερικοῦ οἱ ὁποῖοι προσέφερον τὸν ὀβολόν των διὰ νὰ κτισθῇ τὸ νοσοκομεῖον. Καὶ τὴν ψυχὴν τοῦ Νικολάου Τριφύλλη, ἡ οὐσία τὴν ἐνδιαφέρει. Καὶ ἡ οὐσία εἶναι μία. Ὅτι ἡ ἀπόφασις τοῦ Δικαστηρίου δολοφονεῖ τοὺς Κυθηρίους καὶ ἀνακόπτει τὴν προοδευτικὴν προσπάθειαν τοῦ Κυθηραϊκοῦ λαοῦ. Καταδικάζει τὸ ἵδρυμα νὰ παραμένῃ κλειστὸν καὶ δημιουργεῖ ἐκ παραλλήλου ἕνα σχολάζον κληροδότημα, τοῦ ὁποίου ἡ τύχη δυνατὸν νὰ εἶναι ἀνάλογος μὲ ἐκείνα τοῦ Κομηνοῦ (Λογοθετιανίκων) καὶ Φιλοῖτη Ἀρώνη (Ἀρωνιαδίκων). Καὶ ἐνῶ οἱ ἀσθενεῖς Κυθήριοι θὰ ἀποθνήσκουν καταρώμενοι τὴν Ἑλληνικὴν νομοθεσίαν ἐπὶ τῆς ὁποίας ἐστηρίχθη ἡ ἀπορριπτικὴ ἀπόφασις, οἱ φιλοπρόοδοι Κυθήριοι θὰ παύσουν νὰ κληροδοτοῦν διὰ διαθήκης πρὸς ἀνυπολόγιστον βλάβην τῆς ἰδιαιτέρας μας πατρίδος.

Φρονοῦμεν ὅτι ἡ Ἑλληνικὴ Κυβέρνησις εὐθὺς ὡς λάβῃ γνῶσιν τῆς ὅλης καταστάσεως, θὰ λάβῃ τὰ ἐνδεικνυόμενα μέτρα, νομοθετικῆς ρυθμίσεως τοῦ ζητήματος, ὥστε ἡ κατάστασις δυσχερείας περὶ τὴν λειτουργίαν τοῦ νοσοκομείου, τὴν ὁποίαν ἀνεφέραμεν εἰς τὴν ἀρχὴν τῶν ἀνὰ χεῖρας ἀνακοινώσεών μας, νὰ παρέλθῃ τὸ ταχύτερον.

Σήμερον, ὅτε ἐξαγγέλλονται κυβερνητικὰ μέτρα διὰ τὴν ἰατροφαρμακευτικὴν περίθαλψιν τῶν ἀγροτικῶν πληθυσμῶν, εἶναι ἀπαράδεκτον νὰ ἀπομένῃ εἰς ἀνεπαρκῆ λειτουργίαν τὸ ἰδικόν μας νοσοκομεῖον, ἐνῶ οἱ πρὸς τοῦτο πόροι ἐξασφαλίζονται κατὰ μέγα ποσοστὸν ἀπὸ τὰ εἰσοδήματα τῆς ἐπὶ τούτῳ καταλειφθείσης περιουσίας.

Ἐν ὄψει τῆς πραγματικότητος αὐτῆς ἡ λειτουργία τοῦ νοσοκομείου θὰ εἶναι ἐπὶ τοῦ παρόντος ἄκρως περιωρισμένη καὶ θὰ βασίζεται εἰς τὰ εἰσοδήματα τοῦ κτήματος Συντριβάνι, τοῦ κτήματος Γαλακάτου καὶ εἰς αὐθορμήτους μηνιαίας εἰσφορὰς ἐνίων φιλανθρώπων συμπολιτῶν. Μὲ αὐτὰ θὰ ἐξασφαλίσωμεν μόνιμον ἰατρὸν εἰδικὸν μαιευτῆρα ὡς διευθυντήν, μὲ ἕδραν τὸν Ποταμόν, ἕνα ἢ δύο ἰατροὺς γενικῆς ἰατρικῆς, διὰ τὰ ἐξωτερικὰ ἰατρεῖα, τὰ ὁποῖα θὰ λειτουργοῦν 4 ἡμέρας τῆς ἑβδομάδος καὶ ἐσωτερικοὶ θὰ γίνωνται δεκτοὶ μόνον οἱ ἐπίτοκοι. Μία ἢ δύο νοσοκόμοι καὶ ἡ λειτουργία τοῦ φαρμακείου. Ὅταν ὁλόκληρος ἡ περιουσία περιέλθῃ εἰς τὸ ἵδρυμα τότε θὰ λειτουργήσουν καὶ τὰ λοιπὰ τμήματα αὐτοῦ.

Εὐχόμεθα τοῦτο νὰ γίνῃ ταχέως.

Ι. Σ. ΚΑΣΙΜΑΤΗΣ

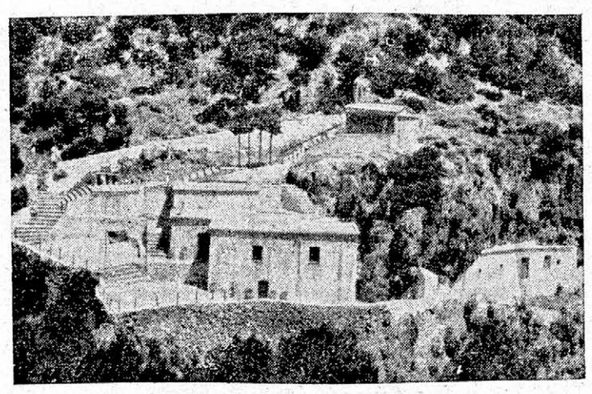

Ἄπ.ψις τοῦ ἱεροῦ προσκυνήματος Παναγίας Ὀρφανῆ, παρὰ τὸ Μυλοπόταμον. Ἔπειτα ἀπὸ τὰς τελευταίας ἐπισκευὰς καὶ ἀνακαινίσεις αἱ ὁποῖαι ἐγένοντο δαπάναις φιλοθρήσκων συμπατριωτῶν, ἐπιμελείᾳ καὶ φροντίδι τοῦ δραστηρίου διαχειριστοῦ του κ. Ἰωάννου Περ. Καρύδη.

Ο ΑΛΛΟΤΕ ΜΗΤΡΟΠΟΛΙΤΗΣ ΚΥΘΗΡΩΝ κ. ΔΩΡΟΘΕΟΣ ΕΞΕΛΕΓΗ ΑΡΧΙΕΠΙΣΚΟΠΟΣ ΑΘΗΝΩΝ ΚΑΙ ΠΑΣΗΣ ΕΛΛΑΔΟΣ

Ὅσοι παρακολουθοῦν μὲ ἐνδιαφέρον τὰ ἐκκλησιαστικά μας πράγματα, δὲν εἶναι δυνατὸν παρὰ νὰ ἐδοκίμασαν βαθεῖαν ἱκανοποίησιν ἀπὸ τὴν ἐκλογὴν τοῦ Προκαθημένου τῆς Ἑλληνικῆς Ὀρθοδόξου Ἐκκλησίας. Καὶ τοῦτο διότι ὁ Ἀρχιεπίσκοπος Ἀθηνῶν καὶ πάσης Ἑλλάδος, δὲν εἶναι ἀρκετὸν νὰ κοσμῆται μὲ χαρίσματα συνήθους κληρικοῦ ἢ συνήθους Ἀρχιεπισκόπου. Τὸ ἔργον του εἶναι μέγα καὶ ὑψηλόν. Αἱ εὐθῦναι πολλαί. Ἡ ἀποστολή του εὐρεῖα καὶ ἱερά. Ἀπὸ τὸν Μητροπολίτην Ἀθηνῶν καὶ πάσης Ἑλλάδος, ἐξαρτῶνται πνευματικὰ θέματα σχετιζόμενα μὲ τὸν λαόν, καὶ μὲ τὸν κλῆρον. Καὶ ἀκόμη θέματα ἐθνικά, σχέσιν ἔχοντα μὲ τὴν Ἑλληνικὴν φυλήν. Ὁ Ἀρχιεπίσκοπος Ἀθηνῶν εἶναι κατὰ ἕνα τρόπον καὶ Ἐθνάρχης, ἔστω καὶ ἄν διοικῇ ἐκκλησίαν ἐλευθέρας χώρας. Εἰς κάθε δύσκολον στιγμὴν ὁ Ἑλληνικὸς λαὸς ἀκροᾶται νὰ ἀκούσῃ τὴν φωνὴν τῆς Ἐκκλησίας. Καὶ ἀκούεται ἡ φωνή της διὰ στόματος τοῦ Ἀρχιεπισκόπου. Ἰδοὺ διατί τὸ κῦρος τοῦ Ἀρχιεπισκόπου, κῦρος τὸ ὁποῖον ἐξαρτᾶται πρωτίστως ἀπὸ τὴν προσωπικότητα αὐτοῦ ὡς ἀτόμου, εἶναι ἀνάγκη νὰ ἵσταται ὑψηλὰ καὶ νὰ ἀπολαμβάνῃ καθολικῆς ἀναγνωρίσεως.

Ὑπὸ τὰς προϋποθέσεις αὐτὰς εἶναι φανερὸν ὅτι ἐπιτυχεστέρα ἐκλογὴ δὲν ἠδύνατο νὰ ἀναζητηθῇ.

Ἱεράρχης σοφὸς ὁ Δωρόθεος, μὲ εὐρεῖαν μόρφωσιν, μὲ περισπούδαστον συγγραφικὸν ἔργον, μὲ ποιμαντορικὴν πεῖραν μακρὰν καὶ γόνιμον, δραστήριος καὶ καλός, δίκαιος ἀλλὰ καὶ ἐπιεικής, εἶναι ὁ ἐνδεδειγμένος πράγματι νὰ διοικήσῃ τὴν Ἐκκλησίαν μας καὶ νὰ φέρῃ λαμπρὰ ἀποτελέσματα, πρὸς τὸ συμφέρον καὶ τὸ καλὸν κλήρου καὶ λαοῦ, πρὸς δόξαν καὶ μεγαλεῖον τῆς Ἁγιωτάτης ἡμῶν Ἐκκλησίας.

Ἡμεῖς οἱ Κυθήριοι, ἔχοντες τὴν καλὴν τύχην νὰ γνωρίζωμεν ἄριστα τὰ πράγματι μεγάλα χαρίσματα τοῦ σεπτοῦ Ἀρχιεπισκόπου, ἀπὸ τὴν ἐποχὴν ποὺ ἐλάμπρυνε τὸν Μητροπολιτικὸν θρόνον Κυθήρων ὁ Μακαριώτατος Δωρόθεος, ἔχομεν πρόσθετον λόγον χαρᾶς καὶ ὑπερηφανείας διὰ τὴν ἐπαξίαν ἐκλογήν του. Θεωροῦμεν τὸν Μακαριώτατον ὡς ἀποκλειστικῶς ἰδικόν μας, ὡς νὰ εἶναι μέλος, ἀγαπητὸν καὶ πολυσέβαστον μέλος τῆς πατριακῆς οἰκογενείας μας. Ἐν θυμούμεθα τὴν καλωσύνην Του εἰς τὸ νησί μας, τὰς σοφὰς συμβουλάς Του, τὸν ἔνθεον ζῆλον Του νὰ ὁδώσῃ ὥθησιν γενικωτέρας προόδου εἰς ὅλα. Καὶ ἀκόμη μᾶς συγκινεῖ ἡ ζωηρὰ ἀνάμνησις τῆς χειμαρρώδους καὶ γλαφυρᾶς ρητορίας Του, καὶ ἐνθυμούμεθα τὸν ἀσφυκτικὸν συνωστισμὸν πιστῶν, εἰς τοὺς ναούς μας, ὁσάκις συνέβαινε νὰ ἱερουργῇ ὁ Δωρόθεος, ποὺ ἤρχοντο ἀπὸ ὅλα τὰ γύρω χωρία διὰ νὰ ἀκούσουν Αὐτὸν ἱερουργοῦντα καὶ ὁμιλοῦντα...

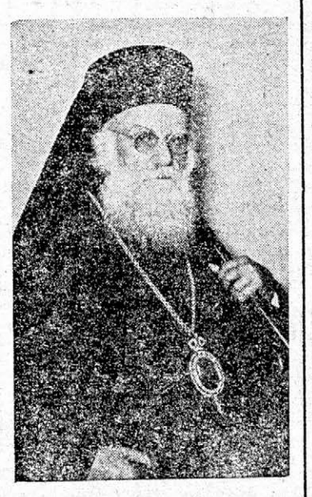

Ὁ Μακαριώτατος Ἀρχιεπίσκοπος Ἀθηνῶν καὶ Πάσης Ἑλλάδος κ. Δωρόθεος, πρὸς τὸν ὁποῖον οἱ Κυθήριοι τρέφουν ἀνέκαθεν ἀπέραντον εὐλάβειαν καὶ ἀγάπην.

ΤΑ ΣΥΓΧΑΡΗΤΗΡΙΑ ΤΩΝ ΚΥΘΗΡΙΩΝ

Εὐθὺς ὡς ἡ χαροποιὸς εἴδησις τῆς ἐκλογῆς μετεδόθη διὰ τοῦ Ραδιοφωνικοῦ Σταθμοῦ Ἀθηνῶν, πολυάριθμα συγχαρητήρια τηλεγραφήματα Κυθηρίων ἐστάλησαν εἰς τὴν Ἀρχιεπισκοπὴν Ἀθηνῶν καὶ εἰς τὴν κατοικίαν τοῦ Μακαριωτάτου, εἰς Πειραιᾶ, ἐνῶ ἄλλοι συμπατριῶται θεωροῦντες ἐκ τῶν προτέρων βεβαίαν τὴν ἐκλογήν Του, συνωστίζοντο πρὸ τοῦ Μητροπολιτικοῦ ναοῦ ἀδημονοῦντες νὰ συγχαροῦν Αὐτὸν ἐκ τῶν πρώτων καὶ νὰ λάβουν τὰς εὐλογίας Του.

Μεταξὺ τῶν πρώτων ἦτο καὶ ὁ διακεκριμένος συμπατριώτης μας καθηγητὴς τοῦ Πανεπιστημίου κ. Παναγιώτης Φωτεινός, προσελθὼν κατὰ τὸ «μήνυμα» ὁμοῦ μετὰ τοῦ Πρυτάνεως. Ἐκ τῶν πολλῶν τηλεγραφημάτων τὰ ὁποῖα ἐστάλησαν, δημοσιεύομεν ὡς χαρακτηριστικὸν τῶν αἰσθημάτων ὅλων τῶν Κυθηρίων, τὸ σταλὲν ὑπὸ τοῦ ἐγκρίτου συμπατριώτου μας ἐπιθεωρητοῦ κ. Παναγιώτου Κασιμάτη. Τοῦτο ἔχει ὡς ἑξῆς:

«Μακαριώτατον Ἀρχιεπίσκοπον Ἀθηνῶν καὶ πάσης Ἑλλάδος ΔΩΡΟΘΕΟΝ,
Ἀθήνας

Ἀσπαζόμενος σεπτὴν δεξιὰν Ὑμῶν καὶ ἐπικαλούμενος Ὑμετέραν εὐλογίαν ὑποβάλλω ἐνδομύχους συγχαρητηρίους εὐχὰς ἄκρως ἐπαξίαν ἐκλογὴν στόπ. Μυρτιδιώτισσα διατηρῇ Ὑμᾶς μακρότατα ἔτη ἐν ζωῇ, ὑγείᾳ καὶ δυνάμει ἐπ' ἀγαθῷ Ἑλληνικῆς Ὀρθοδόξου Ἐκκλησίας καὶ πιστῶν αὐτῆς.

ΠΑΝΑΓ. ΚΑΣΙΜΑΤΗΣ
Ἐπιθεωρητὴς Ἐκπαιδεύσεως

Δημητσάνα 19.3.1956».

Ἐξ ἄλλου αἱ Κυθηραϊκαὶ Ὀργανώσεις Ἀθηνῶν καὶ Πειραιῶς, ἐνεργοῦσαι κατὰ τὰ αἰσθήματα καὶ τὰς ἐπιθυμίας ἁπάντων τῶν Κυθηρίων, συνεκρότησαν εἰδικὴν Ἐπιτροπήν, ἥτις παρουσιασθεῖσα ἐνώπιον τοῦ Μακαριωτάτου, ὑπέβαλεν εὐλαβῶς τὰ συγχαρητήρια τοῦ Κυθηραϊκοῦ λαοῦ, καὶ ἐπεκαλέσθη ἐπ' αὐτὸν τὰς πατριακὰς εὐλογίας τοῦ σεπτοῦ ἱεράρχου. Ἡ Ἐπιτροπὴ ἐγένετο δεκτὴ εἰς τὸ Μέγαρον τῆς Ἀρχιεπισκοπῆς τὴν 3ην τρέχοντος. Ταύτην ἀπετέλουν τὰ ἑξῆς πρόσωπα: Γεώργιος Θ. Φωτεινός, Ἀκαδημαϊκός, ἐμότιμος καθηγητὴς τοῦ Πανεπιστημίου. Δημήτριος Γ. Μαρσέλλος πρώην ὑπουργός. Παναγιώτης Β. Φωτεινός καθηγητὴς τοῦ Πανεπιστημίου. Θεόδ. Ι. Κατράκης πρόεδρος τῆς Κυθηραϊκῆς Ἀδελφότητος Πειραιῶς — Ἀθηνῶν. Ἰωάν. Φύτιος πρόεδρος τοῦ Κυθηραϊκοῦ Συνδέσμου Ἀθηνῶν. Διονύσιος Πετρόχειλος δικηγόρος. Θεόδωρος Ι. Ἀρχοντεύλης δικηγόρος. Ἀνάργυρος Β. Στρατηγός, δικηγόρος. Νικόλαος Γ. Καστρίσος ἐπιχειρηματίας. Βασίλειος Π. Μπαβέας ἐπιχειρηματίας. Μηνᾶς Κασιμάτης ἐπιχειρηματίας. Ἐμμανουὴλ Σ. Μεγαλοοικονόμος, ἐπιχειρηματίας. Παναγιώτης Ι. Τριφύλλης, ἀρχιτεκτονίστρος. Παῦλος Β. Στάης, μηχανικός. Μίνως Τζωρτζόπουλος ὀδοντίατρος. Παναγιώτης Γαβρίλης, ἐπιχειρηματίας. Γεώργιος Β. Φωτεινὸς οἰκονομικὸς διευθυντὴς Ν. Συγγροῦ. Ἰωάννης Π. Κασιμάτης δημοδιδάσκαλος. Εὐάγγελος Καβιέρης ἐπιχειρηματίας καὶ Ἰωάννης Σ. Κασιμάτης δημοσιογράφος.

Ὁ Μακαριώτατος Ἀρχιεπίσκοπος, ἐδέχθη τὴν Ἐπιτροπὴν μὲ εὐμένειαν καὶ καταφανῆ εὐχαρίστησιν. Ἐκ μέρους τῶν προσελθόντων καὶ ἐκ μέρους τοῦ Κυθηραϊκοῦ λαοῦ προσεφώνησεν τὸν Μακαριώτατον ὁ πρόεδρος τῆς Κυθηραϊκῆς Ἀδελφότητος Πειραιῶς — Ἀθηνῶν κ. Θεόδωρος Ι. Κατράκης. Ὁ κ. Κατράκης συνεχάρη τὸν Μακαριώτατον καὶ διερμήνευσεν πρὸς Αὐτὸν τὴν βαθυτάτην συγκίνησιν τοῦ Κυθηραϊκοῦ λαοῦ ἐπὶ τῇ ἐκλογῇ Του, ἀνεμνήσθη εὐγνωμόνως τῶν ἡμερῶν τῆς ἐν Κυθήροις ἀρχιερατείας τοῦ Μακαριωτάτου, διεβεβαίωσεν Αὐτὸν περὶ τῆς ἀφοσιώσεως τοῦ Κυθηραϊκοῦ λαοῦ πρὸς τὴν Ἁγιωτάτην ἡμῶν ἐκκλησίαν καὶ καταλήγων ἐπεκαλέσθη εὐλαβῶς τὰς πατριακὰς εὐχὰς καὶ εὐλογίας τοῦ Μακαριωτάτου ἐπὶ πάντα Κυθήριον.

Ἀκολούθως ὁ Μακαριώτατος, ηὐχαρίστησε τὴν Ἐπιτροπὴν διὰ τὰς ἐν γένει Κυθηραϊκὰς ἐκδηλώσεις ἐπὶ τῇ ἐκλογῇ Του, ἔπλεξε τὸ ἐγκώμιον τοῦ Κυθηραϊκοῦ λαοῦ, τὸν ὁ ποῖον ἐχαρακτήρισε ὡς καλῆς ποιότητος, ἀγαθόν, φίλεργον, φιλέπατριν, εὐλαβικὸν πρὸς τὰ θεῖα, εἶπεν ὅτι πάντοτε διατηρεῖ εἰς τὴν μνήμην ἀγαθὰς ἐντυπώσεις ἀπὸ τὸ νησὶ τὸ ὁποῖον ἠγάπησεν ἀπὸ τὴν ἐποχὴν τῆς πρώτης ἐξερμήσεώς Του ὡς Μητροπολίτης Κυθήρων καὶ τέλος ἀπηύθυνεν τὰς εὐλογίας αὐτοῦ ὑπὲρ τῆς εὐημερίας καὶ τῆς προόδου παντὸς Κυθηρίου.

Ἡ «Κυθηραϊκὴ Δράσις» τὴν ὁποίαν ὁ Μακαριώτατος Ἀρχιεπίσκοπος Ἀθηνῶν καὶ πάσης Ἑλλάδος, τιμᾷ διὰ τῆς ὑποστηρίξεώς Του ἀδιαλείπτως ἀπὸ τῆς ἱδρύσεώς της, πράγμα τὸ ὁποῖον μαρτυρεῖ καὶ αὐτὸ τὲ συνεχὲς ἐνδιαφέρον Του διὰ τὸ νησί μας, ἀπευθύνει ἐγκάρδια συγχαρητήρια ἐπὶ τῇ ἐπαξίᾳ ἐκλογῇ Αὐτοῦ.

ΝΕΟΣ ΕΦΟΡΟΣ

Ἀφίκετο καὶ ἀνέλαβεν ὑπηρεσίαν εἰς Κύθηρα ὁ οἰκονομικὸς ἔφορος κ. Κώστας Πατσούκος.

Ο ΕΛΑΙΟΥΡΓΙΚΟΣ ΣΥΝΕΤΑΙΡΙΣΜΟΣ ΛΕΙΒΑΔΙΟΥ ΖΗΤΕΙ ΤΗΝ ΕΝΙΣΧΥΣΙΝ ΤΩΝ ΑΠΟΔΗΜΩΝ ΣΥΜΠΑΤΡΙΩΤΩΝ

Ὁ Ἐλαιουργικὸς Πιστωτικὸς Συνεταιρισμὸς Λειβαδίου Κυθήρων ἀπευθύνει πρὸς τοὺς συμπατριώτας τοῦ ἐξωτερικοῦ τὴν ἀκόλουθη ἐπιστολὴν ἐπὶ τοῦ σπουδαιοτάτου περιεχομένου τῆς ὁποίας ἐπικαλούμεθα τὴν προσοχὴν τ

ΕΥΤΥΧΕΙΣ ΓΑΜΟΙ

Τὴν 22αν Μαρτίου, ἐτελέσθησαν εἰς Ἀθήνας οἱ γάμοι τοῦ ἐγκρίτου συμπατριώτου μας ὀφθαλμιάτρου κ. Μανούσου Ἀγγ. Πετροχείλου, μετὰ τῆς χαριτωμένης δεσποινίδος Μαίρης Ἀνταβαλλόγλου, τῆς γνωστοτάτης ἀριστοκρατικῆς οἰκογενείας τῶν Ἀθηνῶν. Τὸ μυστήριον τῆς στέψεως ἐτελέσθη μετὰ πάσης ἐπισημότητος καὶ ἐξαιρετικῆς μεγαλοπρεπείας, εἰς τὸν περικάλλῆ ναὸν τοῦ Ἁγίου Διονυσίου Ἀρεοπαγίτου. Τοὺς δακτυλίους καὶ νυμφικοὺς στεφάνους ἀντήλλαξεν ἡ κυρία Χαραμῆ, σύζυγος τοῦ καθηγητοῦ Πανεπιστημίου κ. Ἰωάννου Χαραμῆ. Τοὺς εὐτυχεῖς γάμους ἐτίμησαν διὰ τῆς παρουσίας των πλῆθος προσκεκλημένων ἐκ τῆς ἀνωτάτης κοινωνικῆς ἀθηναϊκῆς τάξεως καὶ πολυάριθμοι Κυθήριοι ἐκ τῆς ἐνταῦθα παροικίας μας. Μετὰ τὴν στέψιν ἐδόθη εἰς τὸ μέγαρον τοῦ πατρὸς τῆς εὐτυχισμένης νύμφης γαμήλιος δεξίωσις μετὰ πλουσιοπαρόχου γεύματος. μεθ' ὃ οἱ εὐτυχεῖς νεόνυμφοι ἀνεχώρησαν διὰ τὸν μῆνα τοῦ μέλιτος, ἀπὸ ὅπου ἐπανελθόντες πρὸ 10ημέρου ἀνεχώρησαν εἰς Κύθηρα τὴν 7ην Ἀπριλίου. Πρὸς τὸ εὐτυχὲς καὶ εὐάρμοστον ζεῦγος ἀπευθύνομεν ὁλόθερμα συγχαρητήρια.

ΕΚΛΕΚΤΟΙ ΓΑΜΟΙ

Τὴν 11ην Μαρτίου ἐτελέσθησαν εἰς Καλησπεριάνικα οἱ γάμοι τοῦ ἐκλεκτοῦ νέου κ. Ἰωάννου Ε. Τζάννε ἢ Πατέρου μετὰ τῆς χαριτωμένης δεσποινίδος Κατίνας Βρ. Παυλάκη. Τοὺς δακτυλίους καὶ νυμφικοὺς στεφάνους ἀντήλλαξεν ἡ κυρία Μαρία Ι. Κασιμάτη συνταξιούχου δημοδιδασκάλου, Νικόλαος Ἀνδρ. Λουράντος καὶ Ἀικατερίνη Βενέρη, παράνυμφος δὲ παρέστη ἡ ὡραία δεσποινὶς Λούλα Λουράντου. Ἡ στέψις ἐγένετο εἰς τὸν ἱερὸν ναὸν τοῦ Ἁγίου Γεωργίου, παρὰ τοῦ Ἱερομονάχου Εὐθυμίου Καλλιγέρου. Ἀκολούθως οἱ εὐτυχεῖς νεόνυμφοι μὲ τοὺς συγγενεῖς καὶ τοὺς πολυπληθεῖς προσκεκλημένους των ἐπέβησαν αὐτοκινήτων, καὶ μὲ τραγούδια καὶ βιολιὰ ἦλθον εἰς τὴν σχολικὴν αἴθουσαν Λειβαδίου, ὅπου καὶ ἐδόθη πλουσιοπάροχον γεῦμα. Κατὰ τὰ ἐπιδόρπια τοῦ γεύματος ὁ πατὴρ τοῦ γαμβροῦ κ. Ἐμμανουὴλ Τζάννες ἢ Πάτερος λίαν συγκεκινημένος ἤγειρεν ἐμπνευσμένην πρόποσιν εὐχηθεὶς εἰς τοὺς νεονύμφους κάθε εὐτυχίαν. Μετὰ τὸ γεῦμα ἤρχισεν ὁ χορὸς ὅστις διήρκεσεν μὲ ἀδιπτωτον εὐθυμίαν μέχρι τῶν πρωϊνῶν ὡρῶν τῆς ἐπομένης. Πρὸς τοὺς εὐτυχεῖς νεονύμφους ἀπευθύνομεν θερμὰ συγχαρητήρια.

Ι. Γ. ΤΡΑΒΑΣΑΡΟΣ καὶ Δ.Σ.Κ.

Στιγμιότυπον ἀπὸ τοὺς μεγαλοπρεπεῖς γάμους τοῦ ἐκ τοῦ χωρίου Γουδιάνικα ἐκλεκτοῦ μας φίλου κ. Παναγιώτου Δ. Κομηνοῦ μετὰ τῆς χαριτωμένης δεσποινίδος Κατίνας Παν. Σιμιτέκολου, τελεσθέντας εἰς Κατοῦνι, περὶ ὧν ἐγράψαμεν εἰς τὸ προηγούμενον φύλλον. Εἰς τὸ μέσον διακρίνεται τὸ εὐάρμοστον ζεῦγος περιστοιχιζόμενον ὑπὸ τῶν γονέων καὶ στενῶν συγγενῶν του, καθὼς καὶ μικροῦ τμήματος τῶν πολυαρίθμων προσκεκλημένων.

ΡΟΖΑ ΚΟΝΤΟΛΕΟΥ (ΚΟΝΤΕ ΛΕΟΥ) ΚΑΙ ΓΙΑΝΝΗΣ ΜΟΡΜΟΡΗΣ (ΜΑΡΜΑΡΑ)

Ὑπὸ ΑΝΑΣΤΑΣΙΟΥ Θ. ΣΤΡΑΤΗΓΟΥ

(Συνέχεια ἐκ τοῦ προηγουμένου)

Ὁ Γιάννης εἶχε πλέον ἡλικίαν 20 ἐτῶν, ἡ δὲ Ρόζα 18.

Ὁ Νοτάριος Κοντολέων προσεβλήθη ἀπὸ ἔλαφρὰν ἠμιπληγίαν τῆς ἀριστερᾶς πλευρᾶς καὶ γραφεῖον του ἐκινδύνευε νὰ κλεισθῇ, ὅτε ὁ νεαρὸς Γιάννης προσεφέρθη ἵνα τοῦ διεξαγάγῃ ὅλην τὴν γραφικὴν ἐργασίαν τοῦ γραφείου του καθ' ὑπαγόρευσίν του. Ἐνθουσιασμένος ὁ Κοντολέων μὲ τὴν ἄμεμπτον ἐργασίαν τοῦ Γιάννη τὸν εἶχε σὰν παιδί του καὶ κάθε βράδυ αἱ δύο οἰκογένειαι ἐσυντροφεύοντο.

Ἡ θέσις πλέον τοῦ Κοντολέοντος δὲν τοῦ ἐπέτρεπε νὰ ἐπιβλέπῃ τὰ κτήματά του. Ἡ Ρόζα ἀνέλαβε τὴν ἐπίβλεψιν καὶ ἀφοῦ τὰ πλεῖστα τῶν κτημάτων των ἦσαν πλησίον πρὸς τὰ τῶν Μόρμορη ὁ νεαρὸς Γιάννης ἀνέλαβε μὲ τὴν πεῖραν του νὰ τὴν βοηθᾷ καὶ ἐπιβλέπῃ τὰ ἔργα. Ὅταν ἤρχιζαν αἱ γεωργικαὶ ἐργασίαι καὶ ἡ Ρόζα μὲ τὸ Γιάννη ἐξεκίνουν τὴν αὐγὴν μὲ τὰ ὑπομονετικὰ γαϊδουράκια των διὰ τὰ κτήματά των, ἡ Ρόζα ἦτο ὅλο χαράν, ἡ δὲ ὡραιότης τοῦ προσώπου της ἐπολλαπλασιάζετο καὶ ἐλάμβανε τὴν ὄψιν μυθολογικῆς θεᾶς. Ὁ Γιάννης ὑπερήφανος γιὰ τοῦτο, ἀλλὰ καὶ σοβαρὸς τὴν ἀπεκάλει Ἀμαζόνα.

Ἡ Ρόζα εἶχε ἐρωτευθῆ μὲ πολὺν πόθον τὸν Γιάννην καὶ πλεῖστάκις τοῦ ἔδιδε δείγματα τῆς πρὸς αὐτὸν ἀφοσιώσεώς της, ἀλλ' ὁ Γιάννης ἀφ' ἑτέρου πολὺ πρὸ τῆς Ρόζας, ἠσθάνετο τὴν καρδιὰν του πάλλουσαν δι' αὐτήν, ἀλλ' ἡ ὑπερηφανειά του, προσεποιεῖτο ὅτι δὲν ἤνοει τὰ λεγόμενά της. Τῆς ἀπήντα μὲ τρόπον ἀφελῆ καὶ σαβαρὸν οὕτως ὥστε παρέκαμπτε τοὺς ὑπαινιγμούς της μετὰ θαυμασίας λεπτότητος καὶ τοῦτο ἐξῆπτε ἔτι πλέον τὸν πόθον της καὶ ἐμεγάλωνε τὸν πόνον της καὶ τότε ἡ καρδιὰ τοῦ Γιάννη ἔπαλλε μέχρι διαρρήξεως καὶ αἱ δυνάμεις του παρέλυον· ἡ ἀξιοπρέπειά του ὅμως καὶ ἡ τιμιότης του ὑπερίσχυον καὶ ἐδίαμαζαν τὸν πόνον του. Ἐθεώρει τὸν ἑαυτόν του ἔνοχον καὶ ἐφαντάζετο ὅτι θὰ ἔπραττε μίαν ἄτιμον πρᾶξιν καὶ μίαν προδοσίαν, ἐὰν ὁμολόγει τὸν διακαῆ πόθον του, ἡ ὁποία θὰ τοῦ προσέβαλε τὴν ἀξιοπρέπειαν καὶ ὑπέφερε σκληρά. Πολλάκις ἐδάκρυζε, ἔκλαιε, δὲν ἐκοιμᾶτο, ἀλλὰ δὲν τὸ φανέρωνε. Ἡ ἡμέρα καθ' ἣν ἐπρόκειτο νὰ μεταβοῦν εἰς τὰ κτήματά των, ἦτο δι' ἀμφοτέρους ἡμέρα εὐτυχίας καὶ τὴν ἀνέμενον ἐναγωνίως. Ἀπὸ τῆς στιγμῆς ὅμως ποὺ συνήντα τὴν Ρόζαν ἡ χαρὰ τοῦ Γιάννη μεταβάλλετο εἰς μαρτύριον, τοῦτ' αὐτὸ συνέβαινε καὶ διὰ τὴν Ρόζαν.

Πολλάκις, ἠτολμηρὴ Ρόζα, ἀπεφάσισε νὰ τοῦ φανερώσῃ τὸν ἔρωτά της καὶ ὅμως ἐδειλία.

Ἡ πάλη τῶν δυὸ καρδιῶν ἦτο σκληρὰ καὶ ἐνῶ ἡ Ρόζα ἑτοιμάζετο διαχυτικὴ καὶ χαρίεσσα νὰ κάμῃ τὴν ἐξομολόγησίν της, ἔπλεκε ὄνειρα καὶ ἐσχεδίαζε τρόπον καὶ φράσεις, ἅμα ἀντίκρυζε τὴν σοβαρὰν ὄψιν τοῦ Γιάννη καὶ τὰ χαμηλωμένα πάντοτε μάτια του, τὰ ὁποῖα ἀπέφευγον νὰ ἀντικρύσουν τὰ ἰδικά της ἐδειλία, ἐσπάρασσε, ὑπέφερε καὶ αὐτὸ τὴν ἐμάραινε.

Μιὰν ἡμέραν καλοκαιρινήν, ἐνῶ ἔβαινον εἰς τοὺς ἀγρούς, τὸ ζῶον τῆς Ρόζας σκόνταψε καὶ ἀποτόμως ἐγονάτισε. Ἡ Ρόζα σωριάστηκε καταγῆς. Ὁ Γιάννης ὡς αἴλουρος ξεπέζεψε τὴν ἐπήρε στὴν ἀγκάλη του, τὴν ἐβοήθησε νὰ σκουπισθῇ καὶ μὲ μίαν ἀπὸ πόνον κραυγήν, τῆς εἶπε τρομαγμένος. Κοντέσσα μου, Ρόζα μου, μὴν ἐκτύπησες; καὶ τὴν ἐκράτει εἰς τὰς ἀγκάλας του. Τὰ δὲ μάτια εἶχον δακρύσει. Ὄχι Γιάννη μου ἀπήντησε μὲ χαρὰν ἡ Ρόζα καὶ τότε τὴν ἄφησε νὰ πατήσῃ καταγῆς. Τὸ βλέμμα του ὅμως τὴν παρηκολούθει.

Ἡ ἔκδηλος αὐτὴ ἐκτίμησις καὶ ἡ συμπάθεια τοῦ Γιάννη, ἀνεπτέρωσε τὰς ἐλπίδας τῆς Ρόζας καὶ τῆς ἔδωσεν τὴν βεβαίωσιν πλέον ὅτι ἐκεῖνο τὸ ὁποῖον συναισθάνετο διὰ τὴν μεγάλην ἀγάπην τοῦ Γιάννη πρὸς αὐτὴν ἦτο βέβαιον, ἀλλ' ὅτι ἡ δειλία του καὶ ἡ ἀξιοπρέπειά του δὲν τὸν ἄφιναν νὰ ἐκδηλωθῇ. Τοῦτο ἐκορύφωνε καὶ ἤναπτε ἔτι περισσότερον τὸν πάθον τῆς Ρόζας καὶ τῆς ἔκαμε τὸν Γιάννην πολὺ πλέον ἀγαπητόν.

Ἀπὸ τοῦ ἐπεισοδίου αὐτοῦ, τὰ πράγματα διά τὴν Ρόζαν ἦσαν παρήγορα, ἀλλὰ ἡ στάσις τοῦ Γιάννη δὲν ἤλλαξε. Ὅταν ὁ Γιάννης συνειργάζετο μὲ τὸν πατέρα της, ἡ Ρόζα δὲν ἔφευγε ἀπὸ πλησίον τοῦ πατρός της καὶ ὑπερήφανη παρηκολούθει τοὺς ἐπαίνους καὶ τὰς πρὸς τὸν Γιάννην ἐκδηλώσεις εὐχαριστίας τοῦ πατρός της. Ὅταν ἤρχετο εἰς τὸ σπίτι πάντοτε αὐτὴ τὸν ὑπεδέχετο εἰς τὴν ἐξώθυραν καὶ τὸν καλωσώριζεν. Ὁ Γιάννης ὅμως μὲ χαμηλωμένα μάτια τῆς ἀπήντα:

Μίαν ἄλλην ἡμέραν ὅπου ἔβρεχε καὶ ὁ Γιάννης ἦτο ὀλίγον βρεγμένος, μόλις τὸν εἶδε, τοῦ εἶπε εἰσαι βρεγμένος βγάλε τὸ σουρτοῦκο σου νὰ μὴν κρυώσῃς. Ἐπῆρε τὸ σουρτοῦκο του τὸ ἐκαθάρισε μὲ ἕνα πανὶ καὶ τ' ἄπλωσε. Ἡ καρδιὰ τοῦ Γιάννη ἔπαλλε. Ἤθελε νὰ τὴν ἐναγκαλισθῇ καὶ τὴν εὐχαριστήσῃ... καὶ τὴν φορὰν αὐτὴν ἔκαμε τὴν καρδιάν του πέτραν. Χαμήλωσε τὰ μάτια του. Τῆς πῆρε τὸ χέρι της τὸ ἔσφιξε δυνατὰ καὶ τὴν εὐχαρίστησε. Ἔτσι οἱ ματωμένες καρδιές, μὲ τὸ δεύτερον αὐτὸ ἐπεισόδιον ἐφαίνοντο ὅτι ἑπλησίαζον ἡ μία τὴν ἄλλην.

Τὴν ἑπομένην ἡ Ρόζα ἦτο πλέον διοχυτική, πλέον χαρίεσσα. Ὑπεδέχθη τὸν Γιάννην καὶ τὸ προσωπόν της ἔλαμπε ἀπὸ χαράν, τὸν καλησπέρισε καὶ τοῦ ἔδωκε τὸ χέρι της καὶ τοῦ ἔσφιξε τὸ ἰδικόν του. Ὁ Γιάννης ὅμως πάλιν τὴν αὐτὴν τακτικὴν ἔδειξε καὶ πάλιν μὲ χαμηλὰ τὰ μάτια, ἀλλὰ μὲ πληγωμένη βαθύτερα τὴν καρδιὰ προχώρησε εἰς τὸ γραφεῖον. Ὁ νοτάριος δὲν εἶχε ἀκόμη παροισιασθῆ, ἔμενε μόνος. Τὸ κεφάλι του ἐγύρισε, ἡ τριανταφυλλένια ὄψις τῆς Ρόζας φτερούγιζε εἰς τὰ μάτια του. Κλονισμένος, ζαλισμένος, σκοτισμένος, σὲ μιὰ στιγμὴ ἐκάμφθη καὶ ἐσκέπτετο τὴν Ρόζαν του ἐὰν ἐκείνην τὴν στιγμὴν εἰσήρχετο ἡ Ρόζα του, θὰ τὴν ἐνηγκαλίζετο. Ἀλλὰ σὲ ὀλίγον ἤλλαξε: ἡ ἀξιοπρέπεια καὶ πάλιν ὑπερίσχυσε καὶ τὸ φτερούγισμα τῆς καρδίας τὸ ἐσκέπασε βαρὺ ἡ σκέψις καὶ ἐμονολόγει: Ἐὰν τὸ κάμω αὐτὸ ἡ ἐμπιστοσύνη θὰ ἐχάνετο. Ὄχι. Χίλιες φορὲς ὄχι' καὶ ἔσφιγγε τὰ χέρια του. Ἔπειτα ἀνελογίζετο τὴν θέσιν του, ὅτι ἀκόμη ἡ οἰκονομική του κατάστασις ἦτο ἀνώμαλος, ὅτι εἶχε ὑποχρέωσιν πρὸς τὴν ἀδελφήν του καὶ ἡ σκέψις αὐτὴ τὸν ἐξαγρίωνε καὶ τὸν ἔκαμε σκεπτικόν.

Μίαν ἀνοιξιάτικην πρωΐαν ἐφάνη εἰς τὸν ὁρίζοντα ἕνας μεγάλος πολεμικὸς Στόλος. Γαλλικός. Ὅλη ἡ Χώρα εὑρίσκετο ἐπὶ ποδός. Τὰ ἐρωτήματα καὶ τὰ σχόλια διεδέχοντο τὸ ἕνα τὸ ἄλλο. Τὰ καρόβια ἠγκυροβόλησαν εἰς τὸ Καψάλι καὶ ἐχαιρέτησαν τὴν Βενετσάνικην Σημαίαν. Ὁ λιμενάρχης ἀνῆλθε εἰς τὴν ναυαρχίδα καὶ ἐχαιρέτησε τὸν ναύαρχον. Ἐζήτησε ἐὰν ὑπάρχῃ Γαλλος πρόξενος εἰς τὴν νῆσον. Ἔλαβε ἀρνητικὴν ἀπάντησιν. Τότε ἐζήτησε κανέναν Γαλλομαθῆ διὰ νὰ συνεννοεῖται. Ὁ λιμενάρχης τοῦ εἶπε ὅτι ὑπάρχει ὁ Ντοτόρος Στάης.

(Συνεχίζεται)

ΑΡΡΑΒΩΝΕΣ

Τὴν παρελθοῦσαν Κυριακὴν 8ην τρέχοντος ἐτελέσθησαν μετὰ πάσης ἐπισημότητος ἐν Σπάρτῃ οἱ ἀρραβῶνες τῆς διὰ πλείστων προτεραιοτήτων κεκοσμημένης δίδας Λίτσας Σπύρ. Κοντολέοντος, μετὰ τοῦ ἐκλεκτοῦ νέου κ. Κων/νου Χωματᾶ ἐκ Τριπόλεως τῆς Ἀρκαδίας. Εἰς τοὺς μνηστευθέντας εὐχόμεθα ταχεῖαν τὴν στέψιν.

Ι. Κ.

— Δημήτριος Κεντρωτῆς, ταμειακὸς — Εὐαγγελία Κ. Μυλωνάκου, ἠρραβωνίσθησαν εἰς Μολάους Λακωνίας. Θερμὰ συγχαρητήρια. Ι. Κ.

— Παναγιώτης Δ. Κασιμάτης — Χαρούλα Σταθάκη, ἠρραβωνίσθησαν εἰς Πειραιᾶ. Θερμὰ συγχαρητήρια. Ι. Κ.

— Νικόλαος Ι. Κασιμάτης — Χρυσούλα Φλέσσα, ἠρραβωνίσθησαν εἰς Νέαν Ὑόρκην Ἀμερικῆς. Ὁλόθερμα συγχαρητήρια. Ι. Κ.

ΓΑΜΟΙ

— Ὁ κ. Δαμιανὸς Ἀναρ. Ἀνδρόνικος καὶ ἡ δεσποινὶς Χρυσούλα Δ. Στρατηγοῦ, ἐτέλεσαν τοὺς γάμους των εἰς Μπρίσμπαν Αὐστραλίας. Παράνυμφος παρέστη ὁ ἐπιχειρηματίας κ. Χαράλαμπος Κ. Ἀνδρόνικος. Πρὸς τοὺς νεονύμφους εὐχόμεθα κάθε εὐτυχίαν. ΑΝΔΡ. ΠΟΤΗΡΗΣ

— Ὁ κ. Ἐμμανουὴλ Δ. Στρατηγὸς καὶ ἡ δεσποινὶς Σταματία Ι. Κασιμάτη, ἐτέλεσαν τοὺς γάμους των, εἰς Μυλοπόταμον. Θερμὰ συγχαρητήρια. ΑΝΔΡ. ΠΟΤΗΡΗΣ

ΒΑΠΤΙΣΕΙΣ

— Ὁ κ. Νικόλαος Κ. Καρύδης, ἐβάπτισεν εἰς Μυλοπόταμον τὸ κοριτσάκι τοῦ κ. Νικολάου Ἐμμ. Ποτήρη, ὀνομάσας αὐτὸ Θεανώ. Νὰ τὰ χιλιάσῃ. ΑΝΔΡ. ΠΟΤΗΡΗΣ

— Ὁ κ. Παναγιώτης Β. Κεντρωτῆς, ἐβάπτισεν εἰς Μυλοπόταμον τὸ κοριτσάκι τοῦ κ. Ἀλεξάνδρου Δ. Ποτήρη, ὀνομάσας αὐτὸ Μαριέττην. Νὰ τοὺς ζήσῃ ΑΝΔΡ. ΠΟΤΗΡΗΣ

ΕΥΧΑΡΙΣΤΗΡΙΟΝ

Τοὺς ἀγαπητοὺς συμπατριώτας φιλανθρώπους, οἱ ὁποῖοι ἔσπευσαν νὰ βοηθήσουν τὴν δυστυχίαν μας καὶ νὰ ἀνακουφίσουν τὸν πόνον τοῦ δυστυχισμένου μας συζύγου, ποὺ χρόνια τώρα κατάκειται στὸ κρεβάτι, εὐχαριστῶ θερμῶς καὶ εὔχομαι εἰς τὸν Παναγαθον νὰ τοὺς προστατεύῃ καὶ νὰ εὐλογῆ τὰ ἔργα των.

ΔΕΣΠΟΙΝΑ ΑΛ. ΣΚΟΛΙΝΟΥ
Φράτσια — Κύθηρα

Συγχαρητήριον

Πρὸς τὸν ἀγαπητόν μου φίλον κ. Δαμιανὸν Ἀναρ. Ἀνδρόνικον, τελέσαντα τοὺς γάμους του εἰς Αὐστραλίαν μετὰ τῆς ἐκλεκτῆς δεσποινίδος Χρυσούλας Δ. Στρατηγοῦ, ἐκφράζω τὰ θερμά μου συγχαρητήρια.

ΑΝΔΡ. ΠΟΤΗΡΗΣ

ΑΛΛΗΛΟΓΡΑΦΙΑ

Κύριον ΔΙΟΝΥΣΙΟΝ ΦΡΙΛΙΓΚΟΝ εἰς Αὐστραλίαν. Συνδρομή σας ἐλήφθη μέσῳ τοῦ φιλτάτου μας ἀδελφοῦ σας κ. Παναγιώτου Μεγαλοκονόμου. Εὐχαριστοῦμεν θερμότατα.

Κύριον ΕΜΜΑΝΟΥΛ ΣΚΑΝΔΑΛΗΝ εἰς Ἰνδιάνα Ἀμερικῆς. Συνδρομή καὶ ἐπιστολή σας ἐλήφθησαν. Εὐχαριστοῦμεν θερμῶς.

Κύριον ΘΕΟΔΩΡΟΝ ΒΛΑΧΟΓΕΝΗΝ — ΣΚΑΝΔΑΛΗΝ εἰς Μυλοπόταμον. Συνδρομή σας ἐλήφθη διὰ τοῦ φιλτάτου μας ἀδελφοῦ σας κ. Ἐμμ. Σκανδάλη ἐξ Ἀμερικῆς.

Κύριον ΚΟΣΜΑΝ ΜΑΡΕΝΤΗΝ εἰς Ντουριάνικα. Συνδρομή σας ἐλήφθη διὰ τοῦ ἐν Ἀμερικῇ φιλτάτου μας κ. Γεωργίου Κομηνοῦ.

Κύριον ΘΕΟΔΩΡΟΝ Ν. ΚΟΝΤΟΛΕΟΝΤΑ εἰς FRENCH CAMP Καλιφορνίας Ἀμερικῆς. Ἐπιστολή καὶ συνδρομή σας ἐλήφθησαν θερμότατα εὐχαριστοῦμεν. Διεβιβάσαμεν τὰς δέοντα εἰς τὸν ἄριστον συνεργάτην καὶ φίλον μας κ. Ἀργυρόπουλον.

Κύριον ΠΑΝΟΝ ΔΙΑΚΟΠΟΥΛΟΝ, Δημοδιδάσκαλον Καραβᾶ. Θερμῶς εὐχαριστοῦμεν δι' ἐπιστολήν καὶ συνεργασίαν. Ἀναμένομεν καὶ νεώτερα τοῦ ὡραίου Καραβᾶ.

ΚΥΘΗΡΑΪΚΑ ΠΕΝΘΗ

ΠΑΝΑΓΙΩΤΗΣ Γ. ΚΑΣΙΜΑΤΗΣ

Πλήρης ἡμερῶν ἀπεδήμησεν εἰς Κύριον ὁ ἐκ τοῦ χωρίου Κεραμουτὸ καταγόμενος συμπατριώτης Παναγιώτης Ι. Καισιμάτης ἢ Μαραγκάκης ἐτῶν 54. Ὁ θάνατός του ἐπῆλθε εἰς Πειραιᾶ συνεπείᾳ καρδιακῆς συγκοπῆς. Ὁ μεταστὰς ἦτο προσφιλὴς πάτηρ τῶν ἐγκρίτων συμπατριωτῶν μας Ἰωάννου Κασιμάτη προέδρου τοῦ Ἐργατικοῦ Κέντρου Πειραιῶς, Γεωργίου Κασιμάτη καλῶς ἐγκατεστημένων εἰς Πειραιᾶ καὶ Θεοδώρου Κασιμάτη ἄριστα ἐγκατεστημένου εἰς Νοτιαφρικανικὴν Ἕνωσιν.

Οἱ Παναγιώτης Κασιμάτης διεκρίνετο διὰ τὴν εὐγένειαν, τὴν καλωσύνην καὶ τὰς χριστιανικὰς του ἀρετάς, ἕνεκα τῶν ὁποίων ἀπελάμβανε τῆς γενικῆς ἐκτιμήσεως καὶ ἀγάπης. Ὑπῆρξε πατριώτης ἄγνὸς καὶ οἰκογενειάρχης ὑποδειγματικός. Ἠτύχησε δὲ νὰ ἴδῃ τὰ τέκνα ἀποκατεστημένα καὶ κατέχοντα ἐπιζήλους θέσεις εἰς τὴν κοινωνίαν, ὡς ἦτο ὁ πόθος του. Κατὰ τὸν μακρὸν του βίον ὁ ἀείμνηστος συμπατριώτης ἀνταπεκρίθη εἰς ὅλας του τὰς ὑποχρεώσεις πρὸς τὴν οἰκογένειαν, τοὺς συγγενεῖς καὶ συμπατριώτας του, καὶ ἡ ἀνάμνησίς του θὰ συγκινῇ πάντοτε ὅσους τὸν ἐγνώρισαν.

Ἡ κηδεία τουέγένετο ἀπὸ τοῦ ἱεροῦ ναοῦ τῆς «Μεταμορφώσεως» ἦτο δὲ πράγματι πάνδημος. Ἐκτὸς τῶν πολυαρίθμων συμπατριωτῶν ποὺ προσῆλθον διὰ νὰ ἀποδώσουν τὸν ὀφειλόμενον πρὸς τὰς ἀρετάς του φόρον τιμῆς, παρέστησαν πλεῖστοι ἐκπρόσωποι τοῦ πολιτικοῦ κόσμου καὶ τῶν ἐργατοεπαγγελματικῶν ὀργανώσεων, μεταξὺ τῶν ὁποίων ἦτο πασίγνωστος ὁ ἀλησμόνητος συμπατριώτης, τόσον ἀπὸ τὴν ἰδικήν του ἔντιμον σταδιοδρομίαν, ὅσον καὶ ἀπὸ τὸν ἄξιον υἱόν του ἡγέτην τῆς ἐργατικῆς τάξεως τοῦ Πειραιῶς κ. Ἰωάννην Κασιμάτην. Μεταξὺ τῶν πολλῶν ἄλλων, σημειοῦμεν ἐκ τῶν παραστάντων τὸν ὑπουργὸν κ. Γρηγόριον Π. Κασιμάτην, τὸν Δήμαρχον Πειραιῶς κ. Σαπουνάκην, τοὺς βουλευτὰς κ. κ. Ἐμμανουὴλ Σκορδίλην καὶ Εὐάγγελον Σαββόπουλον, τὸν Γεν. Διευθυντὴν τοῦ Ὑπουργείου Ἐργασίας κ. Παυλάκην, τὸν Διευθυντὴν τοῦ αὐτοῦ ὑπουργείου κ. Σταμπέλον, τὸν Γεν. Γραμματέα τῆς Γ.Σ.Ε.Ε. κ. Φ. Μακρῆν, τοὺς γραμματεῖς τῆς Γ.Σ.Ε.Ε. κ.κ. Πατσατζῆν καὶ Κυριακόπουλον, τὸν νομικὸν σύμβουλον τῆς Γ.Σ.Ε.Ε. κ. Φωτιάδην, τὸ Δ. Σ. τοὺς διευθυντὰς καὶ ἄπαν τὸ προσωπικὸν τῆς «Ἐργατικῆς Ἑστίας» καὶ τοῦ Ταμείου Ἀσφαλίσεως Τυπογράφων, τὸν διευθυντὴν τοῦ Ι.Κ.Α. Πειραιῶς κ. Μπουκουβάλαν, τὴν διευθυντὴν τῆς Ὑγειονομικῆς Ὑπηρεσίας τοῦ Ι.Κ.Α. κ. Καλογιάννην, τὸν διευθυντὴν καὶ ἄπαν τὸ προσωπικὸν τοῦ Ι.Κ.Α. Δραπετσῶνος, τὴν Διοίκησιν τοῦ Ἐργατικοῦ Κέντρου Πειραιῶς, ἀνωτέρους ὑπαλλήλους τοῦ Ι.Κ.Α. Πειραιῶς, τοὺς γενικοὺς γραμματεῖς τῶν Ὁμοσπονδιῶν Σιδηροδρομικῶν κ. Δημητρακόπουλον, ναυτικῶν κ. Πετρουλῆν, φορτοεκφορτωτῶν κ. Θειόπουλον, τῶν ἐργατῶν Μετάλλου κ. Κωνσταντινίδην, τὸν πρόεδρον τοῦ Ε.Β.Ε.Π. κ. Μπρούσκαλην, τὸν πρόεδρον τοῦ Ε. Ε. κ. Πλατανιώτην, τὸν πρόεδρον τοῦ Β.Ε. κ. Βαλσαμίδην, τὸν διευθυντὴν τῶν «Ναυτικῶν Χρονικῶν» κ. Κωττάκη, τὸν διευθυντὴν τῆς ἐφημερίδος «Φωνὴ τοῦ Πειραιῶς» κ. Πασαμήτρου, καὶ πλείστους ἄλλους ἀξιωματούχους διαφόρων ἐργατοϋπαλληλικῶν ὀργανώσεων Ἀθηνῶν καὶ Πειραιῶς.

Ἐπὶ τῆς σοροῦ τοῦ μεταστάντος ἀτετέθησαν πολυάριθμοι στέφανοι, ὁ δὲ πρόεδρος τοῦ Συνδέσμου Ἀξιωματικῶν Ἀσυρμάτου Ε. Ν. κ. Ἠλίας Κροκιδᾶς ἀπεχαιρέτησεν τὸν νεκρὸν διὰ συγκινητικοῦ ἐπικηδείου λόγου, ἐξάρας τὰς ἀρετὰς καὶ τὴν λαμπρὰν σταδιοδρομίαν τοῦ ἀλησμονήτου συμπατριώτου.

Πρὸς τὴν σύζυγον, τὰ τέκνα καὶ τοὺς λοιποὺς συγγενεῖς τοῦ μεταστάντος ἐκφράζομεν θερμότατα συλλύπητήρια, καὶ εὐχόμεθα, ὅπως Κύριος ὁ Θεὸς ἀναπαύσῃ τὴν ψυχὴν αὐτοῦ.

ΤΑΣΗΣ ΚΟΥΚΟΥΛΗΣ
Δικηγόρος
Σταδίου 41 — Ἀθῆναι
Τηλέφωνον 22-251

ΝΕΝΩ ΓΑΒΡΙΗΛ ΧΑΡΟΥ

Κατόπιν μακροχρονίου ἀσθενείας ἀπεβίωσεν εἰς Λειβάδι ἡ Νένω Γαβριὴλ Χάρου, ἐτῶν 69.

Ἡ μεταστᾶσα ὑπῆρξε πρότυπον ἀφωσιωμένης συζύγου καὶ στοργικῆς μητρὸς καὶ ἐκοσμεῖτο μὲ πλούσια ψυχικὰ χαρίσματα καὶ σπανίας ἀρετάς. Διὰ τὸν λόγον αὐτὸν ὁ θάνατός της συνεκίνησε τὴν κοινωνίαν ὁλοκλήρου τῆς νήσου, καὶ ἀπὸ ὅλα τὰ χωριὰ συνέρρευσαν κατὰ τὴν ἐκφοράν της διὰ νὰ τὴν συνοδεύσουν εἰς τὴν ὑστάτην κατοικίαν της.

Ἡ κηδεία ἐγένετο ἀπὸ τοῦ ἱεροῦ ναοῦ τῆς «Κοντελετοῦς» ἦτο δὲ πρωτοφανὲς εἰς ὄγκον τὸ πλῆθος ποὺ ἠκολούθησεν εἰς αὐτήν. Εἰς τὴν νεκρώσιμον ἀκολουθίαν ἔλαβον μέρος ὅλοι οἱ ἱερεῖς τοῦ τέως Δήμου Κυθηρίων, καθὼς καὶ οἱ κύριοι Σοφοκλῆς Καλούτσης καὶ Κοσμᾶς Παστός.

Μετὰ τὴν νεκρώσιμον ἀκολουθίαν τὴν μεταστᾶσαν ἀλησμόνητον δέσποιναν ἀπεχαιρέτησεν διὰ συγκινητικοῦ λόγου ὁ κ. Σοφοκλῆς Καλούτσης εἰπὼν τὰ ἑξῆς:

Μ' ὀδύνη βαθεία, μὲ ἄπειρη συγκίνηση μὰ καὶ μὲ τὴ συναίσθηση ἑνὸς ἀπαραιτήτου χρέους ἔρχομαι τοπεινὰ σήμερα νὰ σοῦ πῶ δυὸ λόγια, δυὸ λόγια ἀποχαιρετιστήρια σεπτὴ νεκρά.

Εἶναι γνωστοὶ οἱ δεσμοὶ ποὺ συνδέουν τὶς οἰκογένειές μας. Εἶναι γνωστὰ τὰ ἀμοιβαῖα αἰσθήματα ἀγάπης, φιλίας, ἐκτίμησης ποὺ μᾶς συνδέουν. Κι' ἦταν φυσικὸ τὸ θλιβερὸ ἄγγελμα τοῦ θανάτου σου νὰ μᾶς γεμίση πόνο.

Ἦταν κατάφωτο καὶ χτὲς βρά δυ τ' ἀρχοντικό σου. Μ' ἀλλοίμονο! Οἱ ἄνθρωποι ποῦχαν μαζευτῆ καὶ τὸ πλημμύριζαν, ἦταν βαθειὰ θλιμμένοι. Δὲν ἔμοιαζαν μ' ἄλλοτε, ποὔρχονταν νὰ σ' εὐχηθοῦν γιὰ γιορτή, ἢ νὰ χορέψουν σὲ διασκέδαση. Ἦταν βαθειὰ θλιμμένοι, γιατὶ ἀντὶ νὰ σὲ καμαρώνουν νὰ λάμπῃς μέσα σ ὅλους γεμάτη καλωσύνη, γεμάτη εὐγένεια, γεμάτη χαρά, σ' ἀντίκρυζαν στὸ νεκρικὸ κρεββάτι, νικημένη ἀπ' τὸν

ΑΙ ΑΠΟΨΕΙΣ ΜΑΣ

ΑΙ ΥΠΟΔΕΙΞΕΙΣ

Μᾶς ὑποδεικνύονται, ἐν σχέσει μὲ τὴν λειτουργίαν τοῦ Νοσοκομείου Κυθήρων, μὲ τὴν παράκλησιν νὰ διαβιβάσωμεν ταῦτα πρὸς τὴν μόνην ἁρμοδίαν Κεντρικὴν Ἐπιτροπήν, διάφορα πράγματα κατὰ τὸ πλεῖστον λογικὰ καὶ ὀρθά. Καὶ μᾶς ὑποδεικνύονται ἀπὸ πρόσωπα τῶν ὁποίων τὸ ἐνδιαφέρον διὰ τὴν καλὴν λειτουργίαν τοῦ ἱδρύματος εἶναι ἀναμφισβήτητον, ὅπως παραδείγματος χάριν εἶναι τὰ μέλη τῆς τοπικῆς Ἐρανικῆς Ἐπιτροπῆς Ποταμοῦ.

Ἐπιθυμοῦμεν νὰ καθησυχάσωμεν τοὺς ἀνησυχοῦντας καὶ νὰ τοὺς διαβεβαιώσωμεν δύο τινά. Πρῶτον ὅτι προσέχομεν ὅσα μᾶς γράφουν, διότι δὲν εἴμεθα ἀρκετὰ ἀνόητοι, ὥστε νὰ νομίζωμεν ὅτι γνωρίζομεν τὰ πάντα. Καὶ ἀκριβῶς δι' αὐτὸ ἐκτιμοῦμεν κάθε ὑπόδειξιν καὶ κάθε σύστασιν καὶ κάθε συμβουλήν, τόσον γύρω ἀπὸ τὰ ἔργα ἀναδημιουργίας, ὅσον καὶ ἀπὸ τὸ ἔργον μας ἀκόμη.

Δεύτερον, ἂς εἶναι βέβαιοι οἱ ἐπιστολογράφοι μας, ὅτι ἡ λειτουργία τοῦ ἱδρύματος τότε μόνον θὰ ὁλοκληρωθῇ ὅταν ἐξευρεθοῦν οἱ πρὸς τὸν σκοπὸν τοῦτον μόνιμοι πόροι. Ἐφ' ὅσον ἡ περιουσία Τριφύλλη διὰ τὸν ἕνα ἢ τὸν ἄλλο λόγον δὲν περιέρχεται εἰς τὸ ἵδρυμα, ἡ λειτουργία θὰ εἶναι ἀνεπαρκὴς διὰ τὰς ἀνάγκας τοῦ Κυθηραϊκοῦ λαοῦ. Διότι καλὸν εἶναι νὰ λειτουργήσουν ὅλα τὰ τμήματα ἀλλὰ ἡ λειτουργία τοῦ Νοσοκομείου προ ὑποθέτει δαπάνην τακτικὴν ποὺ δὲν μπορεῖ νὰ εἶναι προϊὸν ἐράνων. Πρέπει νὰ ἐξευρεθῇ ἀπὸ μόνιμα καὶ τακτικὰ εἰσοδήματα. Λοιπὸν χρειάζεται ὑπομονὴ ἀπὸ ὅλους καὶ συμπαράστασις τῆς ἀγωνιζομένης Ἐπιτροπῆς, ἀπὸ ὅλους. Μόνον τότε ὅλα θὰ πᾶνε κατ' τύχην.

ΤΟ ΜΝΗΜΟΣΥΝΟΝ Η ΑΙΘΟΥΣΑ ΠΟΤΑΜΟΥ

Τὴν παραμονὴν τῆς συμπληρώσεως τεσσαράκοντα ἡμερῶν ἀπὸ τοῦ θανάτου τοῦ Ἰωάννου Κοντολέοντος, ἀνεχώρησεν εἰς Κύθηρα ὁ ἐργολάβος εἰς τὸν ὁποῖον κατεκυρώθη ἡ πρώτη δημοπρασία ἐπισκευῆς καὶ βελτιώσεως τοῦ ἐπαρχιακοῦ μας δικτύου, ἐκ τῶν κονδυλίων τὰ ὁποῖα ὁ ἀείμνηστος ἐξησφάλισεν διὰ τῶν ἀόκνων ἐνεργειῶν του. Καὶ ἐξησφάλισε ποσὰ τριῶν περίπου ἑκατομμυρίων διὰ τὴν ἐρχομένην τριετίαν, ἐν οἷς καὶ ἀρκετὰ διὰ τὴν ὁδὸν Ἁγίας Πελαγίας — Ποταμοῦ, ὡς εἰς τὸ προσεχὲς φύλλον θὰ ἀνακοινώσωμεν.

Καὶ ἐνῷ τὴν 11ην ὥραν τῆς Κυριακῆς 8 Ἀπριλίου ἐψάλλετο τρισάγιον ἐπὶ τοῦ τάφου του, τὸν ὁποῖον ἐστόλιζαν τὰ δραιπερὰ ἄνθη ποὺ ἡ ἀνταξία σύζυγος, οἱ συγγενεῖς καὶ οἱ φίλοι του ἐκόμισαν εὐλαβικοὶ καὶ περίλυποι, ὁ ἐργολάβος κατήρτιζε ἤδη εἰς Κύθηρα, τὸ ἐργοτάξιόν του, διὰ νὰ ἀρχίσῃ ἡ ἐργασία.

Ἡ σύμπτωσις δὲν εἶναι τυχαία, ἡ δὲ παρατήρησις εἶναι διδακτική.

Ἄνθρωπος τῶν ἔργων ὁ Κοντολέων ἔτσι ἔπρεπε νὰ μνημονεύεται.

Ἐδῶ, ὅπου φιλοξενεῖται τὸ σεπτόν του σκήνωμα, μὲ τὰ δάκρυα τῶν δικῶν του καὶ τὰ δροσερὰ ἄνθη ποὺ τοῦ δομιάζουν εἰς ἀγνότητα. Καὶ εἰς τὸ νησί, ὅπου φτερουγίζει ἡ ψυχή του, μὲ τὸ κτύπημα τῆς σκπάνης καὶ τὸν θόρυβον τῶν μηχανῶν ποὺ συνεχίζουν τὸ ἔργον ποὺ ὁ ἴδιος ἐθεμελίωσεν.

Καὶ ἔτσι θὰ μνημονεύεται πάντοτε ὁ Κοντολέων ἐφ' ὅσον ἀπὸ τὸ νησὶ καὶ τοὺς συμπολίτας μας δὲν θὰ ἀπολείψῃ ἡ ἀρετή τῆς —ἔστω καὶ μετὰ θάνατον— ἀναγνωρίσεως τῶν μεγάλων τέκνων του.

Ἂς εἶναι αἰώνιον τὸ μνημόσυνον τοῦ Ἰωάννου Ἀντ. Κοντολέοντος.

ΕΠΙ ΜΙΑΣ ΕΚΚΛΗΣΕΩΣ

Εἰς ἄλλην στήλην δημοσιεύομεν ἐκκλησιν τοῦ Συνεταιρισμοῦ Λειβαδίου πρὸς τοὺς συμπατριώτας τοῦ ἐξωτερικοῦ ἐπὶ τοῦ σπουδαιοτάτου περιεχομένου τῆς ὁποίας, ἐπικαλοῦμεθα τὴν προσοχὴν τῶν ἀναγνωστῶν μας.

Ἀναλόγους ἐκκλήσεις ἐδημοσιεύσαμεν κατὰ καιροὺς τῶν Συνεταιρισμῶν Ποταμίων καὶ Μυλοποταμιτῶν.

Καὶ ἐφ' ὅσον μᾶς δοθοῦν ἀνάλογοι ἀφορμαὶ θὰ ἐπανέλθωμεν καὶ εἰς τὸ μέλλον καὶ θὰ τονίζωμεν, χωρὶς ποτὲ νὰ τὸ θεωρήσωμεν κουραστικόν, ὅτι εἶναι ἀνάγκη νὰ ἐνισχυθοῦν οἱ γεωργοὶ μάς μὲ κάθε τρόπο, μὲ κάθε μέσον, μὲ κάθε θυσίαν.

Πρέπει νὰ γίνῃ συνείδησις εἰς ὅλους μας ἐκεῖνο, ποὺ αἱ πολιτισμέναι χῶραι ἔχουν ἀπὸ πολλοῦ ἐννοήσει. Νὰ γίνῃ συνείδησις εἰς ὅλους μας ὅτι ἡ ζωὴ ἑνὸς τόπου εἶναι οἱ γεωργοί, οἱ καλλιεργηταὶ τῆς γῆς, ἐκεῖνοι ποὺ μοχθοῦν διὰ νὰ κάμουν τὴν γῆν νὰ ἀποδώσῃ καρπόν. Ὅταν ἐννοήσουμε αὐτὴν τὴν ἀλήθειαν τὰ ἄλλα θὰ ἔλθουν μόνα.

Εἰς τὴν συγκεκριμένην περίπτωσιν τί ζητεῖ ὁ Συνεταιρισμὸς Λειβαδίου; Νὰ τύχῃ τῆς ὑποστηρίξεως τῶν συμπατριωτῶν μας διὰ νὰ ἐξοπλισθῇ τὸ ταχύτερον. Νὰ ἀγοράσῃ ἕνα αὐτοκίνητον πρὸς μεταφορὰν τοῦ ἐλαιοκάρπου ποὺ εἶναι ἀπαραίτητον καὶ τὸ ὁποῖον δὲν μποροῦν σήμερον νὰ τὸ ἐξοικονομήσουν κατ' ἄλλον τρόπον διότι εἶναι βεβαρημένοι οἱ γεωργοὶ μὲ τὰς δαπάνας ἀγορᾶς καὶ ἐγκαταστάσεως τοῦ ἐλαιουργείου.

Ἐλπίζομεν ὅτι οἱ συμπατριῶται τοῦ ἐξωτερικοῦ, οἱ ὁποῖοι εἰς κάθε ἀνάγκην τῆς πατρίδος δίδουν τὸ παράδειγμα τῆς θυσίας, θὰ σπεύσουν εἰς ἐνίσχυσιν τοῦ Συνεταιρισμοῦ κατὰ τὸ πνεῦμα τῆς δημοσιευμένης ἐπιστολῆς.

Βοηθοῦντες τὸν Συνεταιρισμὸν συντελοῦν εἰς τὴν ἀναγέννησιν τοῦ τόπου μας. Καὶ διὰ τοιοῦτον σκοπὸν κάθε θυσία δικαιολογεῖται.

Ἡ ἀποδημοῦσα οἰκογένεια Βρεττοῦ καὶ Ἑλένης Πισάνου μετὰ τῶν χαριτωμένων τέκνων των Δημητρίου καὶ Εἰρήνης, ἡ ὁποία ἀνεχώρησεν ἐπιστρέφουσα εἰς Αὐστραλίαν τὸν παρελθόντα μῆνα. Ἡ οἰκογένεια Πισάνου τυγχάνει ἐκ τῶν καλυτέρων οἰκογενειῶν τῆς πολυανθρώπου Κυθηραϊκῆς παροικίας τῆς Αὐστραλίας, μὲ ἀρίστας ἐργασίας καὶ μεγάλην κοινωνικὴν ἐκτίμησιν. Ἐξ Αὐστραλίας ἀφίκετο πρὸ ἐτους χάριν ἀναψυχῆς, καὶ διὰ νὰ γνωρίσουν τὴν πατρίδα τῶν γονέων των τὰ τέκνα τῆς οἰκογενείας τὰ ὁποῖα ἀνετράφησαν ἑλληνοπρεπῶς καὶ κοσμοῦνται μὲ ὅλα τὰ χαρίσματα τῶν ἀρίστων γονέων των. Ἐκτὸς τῆς νήσου ἡ οἰκογένεια Πισάνου περιηγήθη πλεῖστα μέρη τῆς λοιπῆς Ἑλλάδος καθὼς καὶ πολλὰς εὐρωπαϊκὰς χώρας. Ἐκ τῆς πατρίδος ἔφυγαν μὲ τὰς καλυτέρας ἐντυπώσεις τόσον οἱ γονεῖς ὅσον καὶ τὰ τέκνα Πισάνου καὶ ἐπιθυμία ὅλων εἶναι νὰ ἐπανέλθουν τὸ ταχύτερον. Ὁ κ. Βρεττὸς Πισάνος κατάγεται ἀπὸ τὰ Μητάτα, ἡ δὲ ἐρίτιμος κυρία του, ἐκ Ποταμοῦ, ἐκ τῆς λαμπρᾶς οἰκογενείας Ἀργύρη καὶ εἶναι ἀδελφὴ τῆς κυρίας Ἰορδάνου Λαζοπούλου, διαμενούσης εἰς Πειραιᾶ, Ἰωάννου Ἀργύρη, ὁμοίως εἰς Πειραιᾶ, Νικολάου Ἀργύρη, ἀστυνομικοῦ εἰς Ἀμαλιάδα, καὶ τῶν ἄριστα ἐγκατεστημένων εἰς Αὐστραλίαν Ἀντωνίου Ἀργύρη καὶ Θεοδώρου Ἀργύρη, τῶν ὁποίων τὴν γνωριμίαν κατὰ τὴν ἐκεῖ περιοδείαν μας θεωροῦμεν δι' ἡμᾶς ὅλως εὐτυχὲς γεγονός. Πρὸς τὴν ἀναχωρήσασαν ἀγαπητήν μας οἰκογένειαν Βρεττοῦ καὶ Ἑλένης Πισάνου εὐχόμεθα καλὸ ταξίδι καὶ κάθε εὐτυχίαν.

Ὁ συμπαθὴς καλλιτέχνης κ. Νῖκος Π. Λεοντσίνης ἢ Μπλοῦκος, μὲ τὸ θαυμάσιον βιολί του, μὲ τὸ ὁποῖον πολλάκις ἐχάρισε τὴν χαρὰν καὶ τὴν εὐχαρίστησιν εἰς χιλιάδας ἀκροατῶν, ἐδῶ καὶ εἰς τὴν Αὐστραλίαν, ὅπου εἶναι πασίγνωστος. Ὁ κ. Λεοντσίνης ἀφίκετο ἐξ Αὐστραλίας πρὸ ἔτους, χάριν ἀναψυχῆς, καὶ κατὰ τὴν ἐδῶ παραμονήν του ἔπαιξεν εἰς ἐκπομπὴν τοῦ Ραδιοφωνικοῦ Σταθμοῦ Ἐνόπλων Δυνάμεων διάφορα τεμάχια κλασσικῆς μουσικῆς μὲ καταπληκτικὴν δεξιοτεχνίαν. Εἰς Ἀθήνας ὁ κ. Λεοντσίνης παρέμεινε εἰς τὴν οἰκίαν τῆς ἀδελφῆς του κ. Μαρίας Νεοχωρίτου. Ἤδη ὁ λαμπρὸς πατριώτης εὑρίσκεται εἰς Κύθηρα, ὁπόθεν θὰ ἀναχωρήσῃ δι' Αὐστραλίαν τὸν ἐρχόμενον Ἰούλιον.

Βασίλισσα τοῦ λευκοῦ Ρόδου

Αἱ Αὐστραλιαναὶ ἐφημερίδες ἀφιερώνουν ἐνθουσιώδη σχόλια, διὰ τὴν Κυθηρίαν καλλονήν, δεσποινίδα Φανὴν Κορωναίου, θυγατέρα τοῦ Παναγιώτου καὶ Ἑλένης Κορωναίου, ἐκ Ντάμπο τῆς Αὐστραλίας, ἡ ὁποία τυγχάνει προσφιλὴς ἐγγονὴ τοῦ ἐκλεκτοῦ μας συμπατριώτου κ. Ἀγγέλου Κασιμάτη συνταξιούχου ἐκπαιδευτικοῦ, ἐκ Χώρας.

Ἡ δεσποινὶς Φανὴ Κορωναίου ἡ ὁποία εἶχεν ἀναδειχθῆ εἰς διαγωνισμὸν καλλιστείων «μὶς Ντάμπος», ἔλαβε μέρος εἰς διαγωνισμὸν πρὸς ἀνάδειξιν τῆς Βασιλίσσης τοῦ λευκοῦ Ρόδου ὅστις ἐτελέσθη εἰς τὴν πόλιν Τάμωθ.

Εἰς τὸν ἐν λόγῳ διαγωνισμὸν ἔλαβον μέρος 44 ὑποψήφιαι, καλλοναὶ ἰσαρίθμων πόλεων τῆς Βορείου καὶ Βορειοδυτικῆς περιοχῆς τῆς Νέας Νοτίου Οὐαλλίας, καὶ ἀνεδείχθη ἐπικρατεστέρα ὅλων, βραβευθεῖσα μὲ χρυσοῦν δακτυλίδιον καὶ χρηματικὸν ἔπαθλον 100 λιρῶν.

Ὁ διαγωνισμὸς ἀπετέλεσεν κοσμικὸν γεγονὸς διὰ τὴν πόλιν Τάμωθ. Συνεκεντρώθησαν πλέον τῶν τρισχιλίων θεατῶν ἀμφοτέρων τῶν φύλων εἰς τὴν αἴθουσαν ὅπου θὰ παρήλαυνον αἱ καλλοναὶ τῆς πολιτείας. Τὴν ἑλλανόδικον ἐπιτροπὴν ἀπετέλεσαν ὁ πρωθυπουργὸς τῆς Ν. Ν. Οὐαλλίας κ. Καχίλ, ὁ Δήμαρχος τῆς πόλεως, καὶ τρεῖς ἐκπρόσωποι τοῦ ὡραίου φύλου.

Τόσον κατὰ τὴν ἐπίδειξιν ὅσον καὶ κατὰ τὸν ἐπακολουθήσαντα χορόν, ἡ δεσποινὶς Φανὴ Κορωναίου, ἐξεχώριζε φέρουσα φόρεμα ἐξαιρετικῆς τέχνης ἀπὸ Γαλλικὸ πλισσὲ ἐκ ζωϊκῆς μετάξης, στολισμένον μὲ χρυσὰ κοσμήματα, ἡ δὲ μεγαλοπρεπὴς παράστασις καὶ ἡ ὡραιότης αὐτῆς ἔκαμαν ἐντύπωσιν.

Εἶναι λίαν κολακευτικὸν διὰ τοὺς Κυθηρίους νὰ διακρίνωνται παντοῦ καὶ νὰ τιμοῦν τὸ ὄνομα τῆς πατρίδος των. Πρὸς τὴν ὡραίαν δεσποινίδα εὐχόμεθα πᾶσαν εὐτυχίαν.

PENINSULAR & ORIENTAL
ΚΑΙ
ORIENT LINE
ΤΑΚΤΙΚΗ ΓΡΑΜΜΗ ΕΛΛΑΔΟΣ - ΑΥΣΤΡΑΛΙΑΣ
ΔΙΑ ΤΩΝ ΑΓΓΛΙΚΩΝ ΥΠΕΡΩΚΕΑΝΕΙΩΝ
ΠΡΟΣΕΧΕΙΣ ΑΝΑΧΩΡΗΣΕΙΣ
ΕΚ ΤΟΥ ΛΙΜΕΝΟΣ ΝΑΥΑΡΙΝΟΥ (ΠΥΛΟΥ)

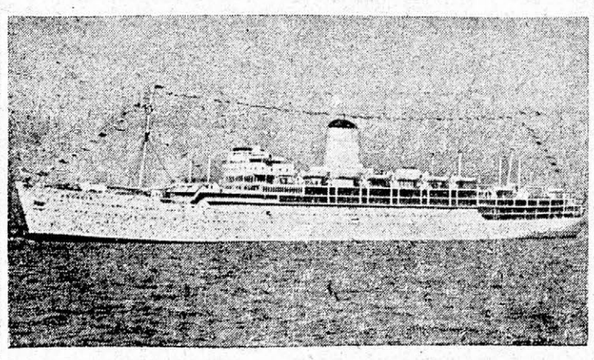

Υ) Κ **ARCADIA** (30.000 ») 18 ΑΠΡΙΛΙΟΥ 1956
Υ) Κ **ORSOVA** (29.000 ») 1 ΜΑΪΟΥ 1956
Υ) Κ **STRATHEDEN** (22.500 ») 7 ΜΑΪΟΥ 1956
Υ) Κ **ORONDES** (20.000 ») 3 ΙΟΥΛΙΟΥ 1956

ΤΙΜΑΙ ΕΙΣΙΤΗΡΙΩΝ ΕΙΣ ΕΞΑΙΡΕΤΙΚΑΣ ΚΑΜΠΙΝΑΣ — ΠΡΩΤΗΣ ΚΑΙ ΚΑΜΠΙΝ ΚΛΑΣΣ ΑΠΟ ΛΙΡΑΣ ΑΠΓΛΙΑΣ 120—150 ΔΙΑ ΤΟΥΣ ΔΙΑΦΟΡΟΥΣ ΛΙΜΕΝΑΣ ΑΥΣΤΡΑΛΙΑΣ (ΦΡΗΜΑΝΤΛ, ΑΔΕΛΑΪΔ, ΜΕΛΒΟΥΡΝΗ, ΣΥΔΝΕΥ)

Διὰ περισσοτέρας πληροφορίας καὶ ἔκδοσιν εἰσιτηρίων ἀποταθῆτε εἰς τοὺς ΓΕΝΙΚΟΥΣ ΑΝΤΙΠΡΟΣΩΠΟΥΣ ΔΙΑ ΤΗΝ ΕΛΛΑΔΑ

ΑΔΕΛΦΟΥΣ ΑΔΑΜ
ΣΩΤΗΡΟΣ 2, ΠΕΙΡΑΙΕΥΣ — ΤΗΛΕΦ. 41.235
καὶ εἰς τὰ ἀνεγνωρισμένα Γραφεῖα Ταξειδίων.

ΕΙΔΙΚΩΣ ΥΠΟ ΤΟΥ ΓΡΑΦΕΙΟΥ ΜΑΣ ΝΑΥΛΩΜΕΝΗ ΑΥΤΟΚΙΝΗΤΑΜΑΞΑ ΚΑΙ ΛΕΩΦΟΡΕΙΑ ΘΑ ΜΕΤΑΦΕΡΟΥΝ ΑΝΕΤΩΣ ΤΟΥΣ ΕΠΙΒΑΤΑΣ ΑΠΟ ΠΕΙΡΑΙΑ ΚΑΙ ΑΘΗΝΑΣ ΕΙΣ ΝΑΥΑΡΙΝΟΝ (ΠΥΛΟΝ)

ΑΓΟΡΑΠΩΛΗΣΙΑΙ
ΟΙΚΙΩΝ & ΚΑΤΑΣΤΗΜΑΤΩΝ
ΑΣΦΑΛΕΙΑΙ

ΚΥΘΗΡΙΟΙ, ΣΥΜΦΕΡΟΝ ΕΧΕΤΕ ΝΑ ΕΠΙΣΚΕΠΤΕΣΘΕ ΠΡΩΤΟΝ ΤΑ ΓΡΑΦΕΙΑ ΜΑΣ ΔΙΑ ΤΑΣ ΑΓΟΡΑΠΩΛΗΣΙΑΣ ΣΑΣ.
ΚΑΙ ΔΑΝΕΙΑ ΔΙΔΟΝΤΑΙ

Ν. Γ. ΚΑΣΙΜΑΤΗΣ
CASSIM'S AGENCY
CITY HOUSE 164
PITT ST.
SYDNEY
BL. 4364 — MA. 3689

Π. Γ. ΚΑΣΙΜΑΤΗΣ
ΒΕΡΑΝΖΕΡΟΥ 14
ΑΘΗΝΑΙ
ΤΗΛ. 55.229

ΕΚΛΕΚΤΟΙ ΑΠΟΔΗΜΟΙ

Ἐντυπώσεις καὶ εὐχαριστίαι τοῦ κ. Π. Δ. Κομηνοῦ

Πρὸ 13 μηνῶν ἀφίκετο ἐξ Αὐστραλίας, ὁ ἐκ τοῦ χωρίου Γουδιάνικα ἐκλεκτὸς συμπατριώτης κ. Παναγιώτης Δ. Κομηνός.

Ὁ κ. Κομηνός, ἐκτὸς τῶν πολλῶν περιηγήσεών του εἰς πλεῖστα ἀξιοθέατα μέρη τῆς Ἑλλάδος, μετέβη καὶ εἰς τὴν Εὐρώπην ὅπου ἐπεσκέφθη χάριν ἀναψυχῆς τὴν Ἀγγλίαν, Γαλλίαν, Ἐλβετίαν, Ἰταλίαν, Γιουγκοσλαβίαν καὶ ἄλλας χώρας. Ἤδη δὲ ἀνεχώρησεν τὴν 20ὴν Μαρτίου ἐπιστρέφων εἰς Αὐστραλίαν, ἔνθα διατηρεῖ ἀνθούσας ἐπιχειρήσεις εἰς τὴν πόλιν Ὄλμπουρν.

Πρὸ τῆς ἀναχωρήσεώς του, μᾶς ἐξέφρασεν ὁ κ. Παναγιώτης Κομηνὸς τὴν μεγάλην εὐχαριστησίν του δι' ὅλας τὰς περιοδείας τόσον τῆς Ἑλλάδος ὅσον καὶ τῆς Εὐρώπης. Παντοῦ βλέπει κανείς, μᾶς εἶπεν ὁ κ. Κομηνός, πράγματα σποιδαῖα, καὶ εἶναι κρίμα τόσοι συμπατριῶται τῆς Αὐστραλίας νὰ μένουν καθηλωμένοι ἐκεῖ χρόνια ὁλόκληρα καὶ νὰ μὴ κάνουν ἕνα τέτοιο ταξίδι, τὸ ὁποῖον ξεκουράζει καὶ δίδει νέας δυνάμεις.

Μὲ ἰδιαιτέραν συγκίνησιν μᾶς ὡμίλησεν ὁ κ. Κομηνὸς διὰ τὰς ἐντυπώσεις ποὺ ἀπεκόμισεν ἀπὸ τὴν παραμονήν του εἰς τὸ νησί μας. «Παντοῦ ἀγάπη καὶ φιλοξενία, παντοῦ προθυμία καὶ ἐκτίμησις. Φεύγω ἀπὸ τὸ νησὶ μὲ τὰς ὡραιοτέρας ἀναμνήσεις καὶ τὰς καλυτέρας ἐντυπώσεις ἀπὸ τὴν ζωὴν καὶ τὴν εὐγένειαν τῶν συμπατριωτῶν μας, καὶ ἐπιθυμία μου εἶναι ὅπως μετὰ τῆ συζύγου μου τὸ ἐπισκεφθοῦμεν καὶ πάλιν πολὺ γρήγορα. Ἐπιθυμῶ», μᾶς ἐτόνισεν τέλος ὁ κ. Παναγιώτης Κομηνός, «ὅπως καὶ δημοσίᾳ ἐκφράσω τὰς θερμοτέρας μου εὐχαριστίας πρὸς ὅλους τοὺς συμπατριώτας, συγγενεῖς, φίλους καὶ γνωστοὺς διὰ τὰς πολλὰς περιποιήσεις καὶ τὰ αἰσθήματα ποὺ μᾶς ἐπέδειξαν καθ' ὅλας τὰς ἡμέρας τῆς ἐν Κυθήροις παραμονῆς μας. Ὅλοι μου εἶναι ἀλησμόνητοι».

Τὸ χαριτωμένον ζεῦγος Παναγιώτου καὶ Κατίνας Κομηνοῦ, τὸ ὁποῖον ἀνεχώρησε δι' Ὄλμπουρν Αὐστραλίας.

Ὁ κ. Παναγιώτης Κομηνός, μετὰ τῆς χαριτωμένης συζύγου του Κατίνας ἀνεχώρησαν τὴν 20ὴν Μαρτίου μὲ τὸ ὑπερωκεάνειον «Ἰμπέρια».

Τοῦ εὐχόμεθα καλὸ ταξίδι καὶ πᾶσαν εὐτυχίαν.

ΑΡΧΙΖΟΥΝ ΑΙ ΕΡΓΑΣΙΑΙ ΕΠΙΣΚΕΥΗΣ ΤΩΝ ΕΠΑΡΧΙΑΚΩΝ ΟΔΩΝ ΤΗΣ ΝΗΣΟΥ

Ἀνεχώρησεν εἰς Κύθηρα διὰ νὰ ἀρχίσῃ τὰς ἐργασίας ὁ ἐργολάβος κ. Ἀργυρός, ὅστις ἀνέλαβε τὴν ἐργολαβίαν τῶν ἐπαρχιακῶν ὁδῶν τῆς νήσου. Ἤδη τὸ Ἐπαρχιακὸν Ταμεῖον διέθεσε 300.000 δραχμὰς δι' ἐπισκευάς, βελτιώσεις καὶ συντήρησιν τῶν ἑξῆς ὁδικῶν τμημάτων: 1. Λειβαδίου — Μυλοποτάμου. 2. Ποταμοῦ — Καραβᾶ. 3) Ποταμοῦ — Ἁγίας Πελαγίας. 4) Κοντολιανίκων — Φραντσίων καὶ 5) Διὰ τὴν ἐπισκευὴν τοῦ τμήματος Καψαλίου — Χώρας, ὅπερ εἴς τι σημεῖον αὐτοῦ ὑπέστη καθίζησιν λόγῳ τῶν κατακλυσμιαίων βροχῶν.

Ὅπως πληροφορούμεθα, κατὰ τὸ ἔτος 1956 — 57 θὰ διαθέσῃ τὸ ἐν λόγῳ Ταμεῖον ψηφισθεῖσας ἤδη πιστώσεις 500.000 νέων δρχ.

ΤΑ 50 ΧΡΟΝΙΑ ΚΑΛΛΙΤΕΧΝΙΚΗΣ ΖΩΗΣ ΤΟΥ κ. Ι. ΠΡΙΝΕΑ

Σ' ἕνα ἀπὸ τὰ κεντρικὰ θέατρα τῶν Ἀθηνῶν ποὺ θ' ἀναγγελθῇ προσεχῶς ἐπισήμως, θὰ δοθῇ μιὰ ἐνδιαφέρουσα καλλιτεχνικὰ-φιλολογικὴ ἑορτὴ ἀφιερωμένη στὰ πενήντα χρόνια καλλιτεχνικῆς καὶ συγγραφικῆς δράσεως τοῦ συμπολίτου μας κ. Γιάννη Πρινέα. Θὰ παιχθῇ ἀπὸ συγκρότημα ἀρίστων ἠθοποιῶν τὸ πλῆρες χιουμοριστικῶν, νοσταλγικῶν καὶ ἠθογραφικῶν σκηνῶν ἔργον του «Τὸ τσιριγώτικο αἷμα». Τὴν ὡραίαν αὐτὴν παράστασιν θὰ τιμήσουν ἐκτὸς τῶν συμπολιτῶν μας πολλοὶ ἄνθρωποι τῶν γραμμάτων καὶ πολλοὶ θαυμασταὶ τοῦ λαοφιλοῦς κωμικοῦ καὶ συγγραφέως ὑπερεβδομήκοντα θεατρικῶν ἔργων. Τὴν ὅλην ἑορτὴν θὰ προλογίσῃ ὁ Πρόεδρος τῆς Ἑταιρίας Ἑλλήνων Θεατρικῶν Συγγραφέων κ. Γεώργ. Ἀσημακόπουλος, ἀναλύοντας τὸ ἔργον τοῦ συμπολίτου μας ἀπὸ τῆς πρώτης ἐμφανίσεώς του εἰς τὸ Ἐπίσημον Θέατρον.

Ἀφίξεις

Ἀφίκετο ἐξ Αὐστραλίας πρὸς ἐπίσκεψιν τῆς πατρίδος καὶ τῶν ἐδῶ συγγενῶν του, ὁ ἐκ τοῦ χωρίου Κουσουνάρι, ἐκλεκτὸς συμπατριώτης κ. Λεωνίδας Σίμος. Καίτοι νεώτατος ὁ κ. Σίμος κατώρθωσε νὰ ἐπικρατήσῃ εἰς τὸν σκληρὸν ἀγῶνα τῆς ξενητειᾶς,

Ὁ ἀρτι ἀφιχθεὶς ἐξ Αὐστραλίας ἐκλεκτὸς φίλος κ. Λεωνίδας Σῖμος, ἐκ τοῦ χωρίου Κουσουνάρι.

νὰ ἀποκτήσῃ λαμπρὸν ὄνομα ἐν μέσῳ τῆς ξένης κοινωνίας, καὶ νὰ ἱδρύσῃ μετὰ τῶν ἐξ ἴσου προοδευτικῶν ἀδελφῶν του ἀνθηροτάτας ἐπιχειρήσεις εἰς τὴν πόλιν Γούλονγκονγκ. Ἤδη ὁ κ. Σίμος, νοσταλγὸς τῆς πατρώας γῆς, ἀφίκετο δι' ἐτησίαν διαμονὴν πλησίον τῶν γονέων καὶ λοιπῶν συγγενῶν του, ὅτε καὶ θὰ ἐπωφεληθῇ τῆς εὐκαιρίας νὰ περιοδεύσῃ ὄχι μόνον ὁλόκληρο τὸ νησί μας, ἀλλὰ καὶ τὰ ἀξιοθέατα μέρη τῆς Ἑλλάδος, τῆς ὁποίας τὸ ὄνομα πάντοτε ἐτίμησεν ἐν τῇ ξένῃ. Καταχωροῦντες τὴν φωτογραφίαν του, τιμῆς ἕνεκεν, τοῦ εὐχόμεθα εὐχάριστον τὴν ἐν Ἑλλάδι διαμονήν.

Ἀναχωρήσεις

Ἀνεχώρησαν εἰς Αὐστραλίαν πρὸς μόνιμον ἐγκατάστασιν οἱ ἑξῆς συμπατριῶται: Παναγιώτης Δ. Κομηνός μετὰ τῆς κυρίας του, ἐκ τοῦ χωρίου Γουδιάνικα. Γεώργιος Π. Στάθης, ἐκ Καρβουνάδων. Νικόλαος Π. Τζάννες, ἐκ τοῦ χωρίου Καλησπεριάνικα. Παναγιώτης Διον. Δευτερέβος, ἐκ τοῦ χωρίου Τσικαλαρία. Γεώργιος Ι. Κατσανέβας καὶ Μαρῖνος Σ. Πάτερος, ἐξ Ἀντικυθήρων καὶ Κατίνα Παπαδάτου, τὸ γένος Στρατηγάκη ἐκ Πειραιῶς.

Ἀνεχώρησεν εἰς Ἀμερικὴν, ὁ ἐκ τοῦ χωρίου Λειβάδι ἐκλεκτὸς συμπατριώτης κ. Κοσμᾶς Ἐμμ. Τζάννες ἢ Πάτερος.

Πρὸς ἅπαντας τοὺς ἀναχωρήσαντας εὐχόμεθα καλὸ ταξίδι καὶ καλὴν ἀποκατάστασιν.

ΔΩΡΕΑΙ

— Πρὸς τὸ ἱερὸν προσκύνημα Παναγίας Δεσποίνης προσέφερον ὁ κ. Γεώργιος Διακόπουλος μετὰ τῆς κυρίας του 11 λίρας Αὐστραλίας καὶ ὁ κ. Εὐάγγελος Ι. Διακόπουλος δραχμὰς 100.

— Πρὸς τὸ Νοσοκομεῖον Μυρτιδιώτισσα ἀπέστειλε τὴν μηνιαίαν εἰσφορά του ἐκ δραχμῶν 100, ὁ ἐκλεκτὸς συμπατριώτης κ. Νικόλαος Ἐμμ. Δαπόντης.

— Εἰς μνήμην τῆς θείας των Μαρίας Λουράντου ἀποθανούσης εἰς Νέαν Ὑόρκην, ἀπέστειλαν εἰς τὸ νοσοκομεῖον Μυρτιδιώτισσα 10 δολλάρια ὁ κ. καὶ ἡ κ. Θεοδώρου Ι. Φατσέα.

ΕΥΧΑΡΙΣΤΗΡΙΟΝ

Ἀναχωρῶν διὰ τὸ ἐξωτερικόν, ἔπειτα ἀπὸ ἐξάμηνον παραμονὴν εἰς τὴν ὡραίαν μας πατρίδα, ἐπιθυμῶ νὰ εὐχαριστήσω ἐκ βάθους καρδίας, ὅλους τοὺς συμπατριώτας, συγγενεῖς καὶ φίλους διὰ τὰς περιποιήσεις των, τὴν φιλοξενίαν ποὺ μοῦ παρέσχον καὶ τὴν ἀγάπην ποὺ μοῦ ἐπέδειξαν κατὰ τὰς ἡμέρας τῆς ἐν Ἑλλάδι παραμονῆς μου.

Φεύγω ἀπὸ τὴν πατρίδα μὲ τὰς καλυτέρας ἐντυπώσεις καὶ εὔχομαι εἰς τὸν Θεὸν νὰ μὲ ἀξιώσῃ νὰ ξαναγυρίσω γρήγορα. Πρὸς ὅλους τοὺς συμπατριώτας εὔχομαι ὑγείαν καὶ χαράν.

Γεώργιος Π. Στάθης — Ἀποστολάκης — ἐκ Καρβουνάδων.

ΠΑΡΑΚΛΗΣΙΣ

Ἡ μοναχὴ τοῦ ἱεροῦ προσκυνήματος «Παναγίας Δεσποίνης» Βουνοῦ Καραβᾶ παρακαλεῖ τοὺς φιλανθρώπους νὰ τὴν συνδράμουν διὰ τῆς βοηθείας των καθ' ὅτι εἶναι πάμπτωχος, στερουμένη οἱουδήποτε πόρου ζωῆς. Ἡ διεύθυνσί της εἶναι «Γρηγορίαν Μοναχὴν ἱερὸν προσκύνημα Δεσποίνης Καραβᾶ. Κύθηρα».

ΤΣΙΡΙΓΩΤΗ,

θέλεις περιβάλλον Τσιριγώτικο; Ἐγγράφου εἰς τὸν Οἰκοδομικὸν Συνεταιρισμόν

ΛΑΧΕΙΟΦΟΡΟΣ ΑΓΟΡΑ

Ὁ Σύλλογος Ἀνεγέρσεως ἱεροῦ ναοῦ Παναγίας Μυρτιδιωτίσσης, εἰς Νέον Φάληρον, ὀργανώνει τὴν 13ην Μαΐου ἐ. ἔ. λαχειοφόρον ἀγοράν, τὸ προϊὸν τῆς ὁποίας θὰ διατεθῇ εἰς τὰς ἐργασίας ἀνεγέρσε

ΕΙΣ ΜΥΛΟΠΟΤΑΜΟΝ ΕΤΕΛΕΣΘΗ ΔΕΗΣΙΣ ΥΠΕΡ ΕΥΟΔΩΣΕΩΣ ΤΟΥ ΚΥΠΡΙΑΚΟΥ ΑΓΩΝΟΣ

ΣΥΓΚΙΝΗΤΙΚΟΝ ΜΗΝΥΜΑ ΤΩΝ ΜΙΚΡΩΝ ΜΑΘΗΤΩΝ

Τὴν Κυριακὴν 26ην Φεβρουαρίου κατόπιν πρωτοβουλίας τῶν μαθητῶν τοῦ Σχολείου Μυλοποτάμου ἐγένετο συγκινητικὴ τελετὴ εἰς τὸν Ἱερὸν Ναὸν τοῦ Ἁγίου Χαραλάμπους, ὑπὲρ τῶν ἀγωνιζομένων ἀδελφῶν μας Κυπρίων.

Μετὰ τὴν θείαν λειτουργίαν ἀνεπέμφθη δέησις ὑπὲρ εὐοδώσεως τοῦ Κυπριακοῦ Ἀγῶνος καὶ ἐν συνεχείᾳ ἐτελέσθη κατανυκτικὸν μνημόσυνον ὑπὲρ ἀναπαύσεως τῶν ψυχῶν τῶν πεσόντων Κυπρίων ἀγωνιστῶν. Ἐπὶ τοῦ στηθέντος ἐντὸς τοῦ Ναοῦ Κενοταφίου οἱ μαθηταὶ τοῦ Σχολείου κατέθεσαν στέφανον ἐκ δάφνης καὶ γονυπετεῖς ἔψαλον τὸν ἐθνικὸν μας Ὕμνον. Τὸ πυκνὸν ἐκκλησίασμα βαθύτατα συγκινημένον παρηκολούθησεν τὴν πλήρη πατριωτικῆς ἐξάρσεως τελετήν, ὡς καὶ τὴν ἀνάγνωσιν τοῦ χαιρετισμοῦ τῶν μαθητῶν πρὸς τοὺς Κυπρίους συμμαθητάς των, ὁ ὁποῖος ἔχει ὡς ἑξῆς:

Ἐν Μυλοποτάμῳ τῇ 26 - 2 - 56

Ἀγαπητά μας ἀδέλφια τῆς Κύπρου,

Σᾶς χαιρετοῦμε μὲ δάκρυα στὰ μάτια, ἐμεῖς τὰ ἀδέλφια σας τοῦ Δημοτικοῦ Σχολείου Μυλοποτάμου Κυθήρων. Κάθε βράδυ ἀκοῦμε στὸ ραδιόφωνο πὼς μερικοὶ ἀπὸ σᾶς θυσιάζεσθε καὶ σκοτώνεσθε γιὰ νὰ ἐλευθερωθῆτε. Τότε, ἀγαπητά μας ἀδέλφια, ἡ ψυχή μας γεμίζει ἀπὸ μῖσος ἐναντίον τῶν Ἄγγλων ποὺ σᾶς ἔχουν σκλαβωμένους. Ἂν καὶ εἴμαστε μακρυά σας, ποτὲ δὲν σᾶς ξεχνοῦμε, γιατὶ εἴμαστε καὶ μεῖς Ἑλληνόπουλα καὶ μέσα μας τρέχει αἷμα ἑλληνικό. Μὴν ἀπελπίζεσθε ἀγαπητά μας ἀδέλφια καὶ ὁ Θεὸς γρήγορα θὰ σᾶς χαρίσῃ τὴν ποθητὴ λευτεριά σας.

Τώρα ποὺ σᾶς γράφουμε αὐτὸ τὸ μικρὸ χαιρετισμό, ἡ καρδιά μας χτυπᾶ δυνατὰ καὶ τὰ μάτια μας εἶναι δακρυσμένα. Μιὰ μέρα ἀκούσαμε πὼς ἕνας αἱμοβόρος Ἄγγλος ἔρριξε τὸ βόλι του καὶ ἐσκότωσε ἕνα ἡρωϊκὸ παιδὶ 18 ἐτῶν. Τὸ αἷμα του τὸ ἱερὸ δὲν πῆγε ὅμως χαμένο. Ἐπότισε τὸ δένδρο τῆς λευτεριᾶς γιὰ νὰ καρπίσῃ καὶ νὰ ἀνθοβολήσῃ. Καὶ πάλιν σᾶς γράφουμε μὴν ἀπελπίζεσθε. Ὁ Θεὸς καὶ ὅλοι οἱ Ἕλληνες εἶναι πάντα μαζί σας καὶ γρήγορα θὰ ἐλευθερωθῆτε. Ἡ γαλάζια μας Σημαία θὰ κυματίσῃ περήφανη καὶ στὰ δικά σας τὰ Σχολεῖα καὶ θὰ γιορτάσουμε μαζὶ τὶς ἐθνικές μας γιορτές.

Ζήτω ἡ Κύπρος μας μὲ τὰ ὑρωϊκὰ ἀδέλφια μας. Σᾶς χαιρετοῦμε μὲ ἐθνικὴν ἀγάπη.

Οἱ μαθηταὶ τοῦ Δημοτικοῦ Σχολείου Μυλοποτάμου Κυθήρων.

ΕΙΣΦΟΡΑΙ ΔΙΑ ΤΗΝ ΟΔΟΝ ΚΑΛΑΜΟΥ - ΧΩΡΑΣ

Ἐξηκολούθησαν καὶ καθ' ὅλον τὸν Μάρτιον αἱ ἐργασίαι κατασκευῆς τοῦ αὐτοκινητοδρόμου ἀπὸ Χώρας εἰς Κάλαμον. Ταυτοχρόνως ἐξακολουθοῦν οἱ φιλοπρόοδοι συμπατριῶται καὶ κυρίως οἱ καταγόμενοι ἀπὸ τὸ ὡραῖον χωρίον Κάλαμος, νὰ ἀποστέλλουν τὰς εἰσφοράς των εἰς τὴν ἐπιτροπὴν τοῦ ἔργου. Ἤδη ἐξ Αὐστραλίας ἐστάλησαν τὰ κάτωθι ποσὰ φροντίδι τῶν ἐκλεκτῶν συμπατριωτῶν μας Ἐμμανουὴλ Γ. Μεγαλοκονόμου καὶ Θεοδώρου Ἐμμ. Μεγαλοκονόμου.

Παναγιώτης Γ. Καλλίγερος λίρας Αὐστραλίας 15. Παναγιώτης Ι. Καλλίγερος 10. Παναγιώτης Λ. Καλλίγερος 10. Σταματίνη Ἐμμ. Μαρσέλος 5. Εὐστράτιος Σ. Τζάνες 3. Ἰωάννης Α. Μεγαλοκονόμος 3. Θεόδωρος Ἐμμ. Μεγαλοκονόμος 100 καὶ Ἐμμανουὴλ Γ. Μεγαλοκονόμος 200. Ὁ ἔρανος συνεχίζεται.

ΔΙΕΥΚΡΙΝΙΣΙΣ: Εἰς προηγούμενον φύλλον ἐδημοσιεύθη ὅτι ἀνώνυμος ἀπέστειλε μέσω τοῦ κ. Ἐμμανουὴλ Γ. Μεγαλοκονόμου 200 λίρας. Συμφώνως πρὸς τὸν ἀνωτέρω δημοσιευόμενον κατάλογον ἐρανοδοτῶν, ὁ ἐν λόγῳ ἀνώνυμος ἦτο αὐτὸς οὗτος ὁ ἀποστολεὺς κ. Ἐμμ. Γ. Μεγαλοκονόμος.

ΔΩΡΕΑΙ ΠΡΟΣ ΤΟ ΣΧΟΛΕΙΟΝ ΜΥΛΟΠΟΤΑΜΟΥ

Πρὸς θεραπείαν ὡρισμένων ἀναγκῶν τοῦ σχολείου Μυλοποτάμου, τὰ ἐν ἀποδημίᾳ φιλοπρόοδα τέκνα τοῦ δροσολούστου χωρίου ἀπέστειλον τὰς κάτωθι δωρεάς:

Ὁ κ. Ἐμμανουὴλ Σκανδάλης ἐξ Ἀμερικῆς ἓν δέμα περιέχον 10 μορφωτικὰς ταινίας διὰ τὸν σχολικὸν κινηματογράφον τὸν ὁποῖον ὁ ἴδιος ἐδώρησεν εἰς τὸ σχολεῖον, καθὼς καὶ διάφορα ἠλεκτρικὰ εἴδη ὁμοίως διὰ τὰς ἀνάγκας τοῦ σχολείου.

— Ὁ κ. Ἀνδρέας Στρατηγὸς ἢ Ἀϊδρειωμένος ἐξ Ἀμερικῆς 40 δολλάρια ἐξ ὧν 10 ἐξ ἰδίων καὶ ἀνὰ 10 ἐκ μέρους τῶν κυρίων Χαραλάμπους Ἀν. Μαλάνου, Ἰωάννου Γ. Ταμβάκη καὶ Χαραλάμπους Γ. Ζερβοῦ.

— Ὁ κ. Βασίλειος Μαλάνος ἐξ Ἀθηνῶν τὴν ἀξίαν μιᾶς μπαταρίας ἀπαραιτήτου διὰ τὴν λειτουργίαν τοῦ σχολικοῦ ραδιοφώνου.

— Ὁ κ. Ἰωάννης Μιλᾶνος ἐκ Κηφισιᾶς ἰδικῆ του πρωτοβουλίᾳ, προῆλθεν εἰς συνεννόησιν μετὰ τῆς ἁρμοδίας ὑπηρεσίας τοῦ Ὑπουργείου Παιδείας καὶ θὰ καταβάλλῃ εἰς αὐτὴν τὸ μίσθωμα μορφωτικῶν ταινιῶν αἵτινες θὰ ἀποστέλλωνται ἀναλλοιώτως εἰς τὸν σχολικὸν κινηματογράφον Μυλοποτάμου.

— Ὁ κ. Θεόδωρος Ζερβὸς ἢ Μαρούσης, ἐξ Αὐστραλίας, εἰς μνήμην τῆς μητρός του ἀπέστειλεν εἰς τὸν διευθυντὴν τοῦ σχολείου τὴν ἀξίαν ἑνὸς ὡρολογίου μετ' ἐκκρεμοῦς τὸ ὁποῖον καὶ ἠγοράσθη ἤδη καὶ ἐτοποθετήθη εἰς τὴν κατάλληλον θέσιν τοῦ διδακτηρίου Μυλοποτάμου.

Πάντας τοὺς ἀνωτέρω δωρητὰς καὶ εὐεργέτας ἡ Σχολικὴ Ἐφορία καὶ ἡ κοινωνία Μυλοποτάμου θερμῶς εὐχαριστοῦν.

ΔΙΑ ΤΗΝ ΛΕΣΧΗΝ ΤΗΣ ΚΟΙΝΟΤΗΤΟΣ ΠΟΤΑΜΟΥ

Φροντίδι τοῦ ἐκλεκτοῦ συμπατριώτου κ. Ἐμμανουὴλ Σ. Μεγαλοκονόμου, καὶ εἰδικῶς πρὸς ἀγορὰν καθισμάτων διὰ τὴν Λέσχην τῆς κοινότητος Ποταμοῦ προσέφεραν τὰ κάτωθι ποσά:

Κυθηραϊκὴ Ἀδελφότης Πειραιῶς — Ἀθηνῶν δραχ. 300, Κυθηραϊκὸς Σύνδεσμος Ἀθηνῶν δραχ. 300, Ἐμμ. Σπυρ. Μεγαλοκονόμος δραχ. 300, Βασ. Παν. Μπαβέας 300, Σταῦρος Ν. Κομνηνός 300, Ἰωάννης Ἐμμ. Ἀρώνης 250, Μηνᾶς Γ. Κασιμάτης 200, Γεώργιος Παν. Σουρῆς 200 Θεόδωρος Ι. Ἀρχοντούλης 200, Γεώργιος Βρ. Βενάρδος 200, Νικόλαος Κ. Μελιττᾶς 200, Παναγιώτης Θ. Γαβρίλης 150, Θεόδωρος Φρ. Σάμος 100, Ἐμμ. Βρ. Ἀλεμιέρης 100 Ἀναστάσιος Τριφύλλης 100, Ἰωάννης Π. Κανέλλης 100 Θεόδωρος Μ. Νενὲς 100, Κων)νος Στ. Πανάρετος 100, Εὐάγγελος Παν. Καβιέρης 100, Γεώργιος Ἐμμ. Ἀλμιέρης 100, Ζαχαρίας Πετρόχειλος δραχ. 100 Θεόδωρος Ἀρ. Ἀρώνης δραχ 100

Βασίλειος Ἀντ. Μαυρομμάτης δραχ. 100, Γρηγόριος Λαμ. Κασιμάτης 100, Νικόλαος Καστρίσος δραχ. 100 Ζαχαρίας Μεγαλοκονόμος δραχ. 100 Ἰωάννης Μουλὸς δραχ. 100, Παναγιώτης Θ. Πανάρετος δραχ. 50, Παναγιώτης Χ. Μελλιτᾶς δραχ. 50 Ἐλευθέριος Σουρῆς δραχ. 50 Δημήτριος Π. Βαμβακάρης δραχ. 50 Βρεττὸς Μουλὸς δραχ. 50 Παναγιώτης Ν. Μελιττᾶς δραχ. 50. σύνολον δραχ. 4.700

ΔΙΑ ΤΟΝ ΝΑΟΝ ΜΥΡΤΙΔΙΩΤΙΣΣΗΣ ΝΕΟΥ ΦΑΛΗΡΟΥ

Πρὸς τὸν Σύλλογον Ἀνεγέρσεως τοῦ ἐν Ν. Φαλήρῳ ἱεροῦ ναοῦ Παναγίας τῆς Μυρτιδιωτίσσης ἀπέστειλον τὰ κάτωθι νέα ποσά: (Κων)νος Χατζηπατέρας δραχ. 7.500, Εὐδοξία Ρεμπούτου δραχ. 500, ἀνώνυμος δρχ. 500, Μαρία Σωτηρίου 1 χρυσῆν λίρα Ἀγγλίας, Ἄννα Ἀρετάκη ὁμοίως 1 χρυσῆν λίρα, Ἡλίας Λουκᾶς ὁμοίως 1 χρυσῆν λίρα, Ἀθανάσιος Χαραλάμπους δραχ. 200, Ἰωάννης Καμπλουράκης δραχ. 200, Ἡρακλῆς Μαύρου δραχ. 150, Ἀθανασία Κουτρούνη δραχ. 100, Ἀγγελικὴ Κεκέ δραχ. 60, Μαρία Ἰακώβου δραχ. 65. Μαρία Οὐτσικα δραχ. 50, Κων)νος Ἀθηνίδου δραχ. 30.

Πρὸς πάντας τοὺς ἀνωτέρω φιλοθρήσκους δωρητάς, ὁ Σύλλογος Ἀνεγέρσεως ἐκφράζει θερμὰς εὐχαριστίας.

ΛΟΓΩ ΠΕΝΘΟΥΣ ΔΕΝ ΕΔΟΘΗΣΑΝ ΧΟΡΟΙ ΕΙΣ ΧΩΡΑΝ

Λόγῳ τοῦ πένθους ἐπὶ τῷ θανάτῳ τοῦ πολιτευτοῦ Ἰωάννου Α. Κοντολέοντος οὐδεμία δημοσία χορευτικὴ ἐσπερὶς ἐδόθη εἰς Χώραν, κατὰ τὰς ἡμέρας τῶν Ἀπόκρεω, οἱ δὲ καθιερωμένοι χοροὶ τοῦ Κυθηραϊκοῦ Συνδέσμου, τοῦ Νοσοκομείου «Μυρτιδιώτισσα» καὶ τῆς κοινότητος Κυθήρων, ἐματαιώθησαν.

ΔΙΑΛΕΞΙΣ ΕΙΣ ΧΩΡΑΝ

Τὴν 8ην Μαρτίου, ἐδόθη εἰς τὴν αἴθουσαν τοῦ Κυθηραϊκοῦ Συνδέσμου Κυθήρων, διάλεξις, μὲ ὁμιλητὴν τὸν πρώην ἐπιθεωρητὴν Δημοτικῶν Σχολείων, κ. Γεώργιον Ι. Στάθην καὶ μὲ θέμα «Ὁ νεώτερος πνευματισμός».

Τὴν διάλεξιν παρηκολούθησεν μὲ ζωηρότατον ἐνδιαφέρον πυκνὸν ἀκροατήριον ἐκ Χώρας καὶ διαφόρων χωρίων καθὼς καὶ πολλοὶ μαθηταὶ τοῦ Γυμνασίου.

Ὁ ὁμιλητὴς ἀνέπτυξε τὸ θέμα του μὲ εὐφράδειαν καὶ γλαφυρότητα, ἀνέφερεν δὲ πολλὰ ἐπιχειρήματα διὰ τὴν ὕπαρξιν τῆς ψυχῆς ὡς καὶ περιπτώσεις ἐπικοινωνίας αὐτῆς μετὰ τῶν ζώντων.

Τὸ τέλος τῆς ὁμιλίας ἐκάλυψαν τὰ χειροκροτήματα τῶν ἀκροατῶν, οἵτινες καὶ συνεχάρησαν τὸν κ. Στάθην διὰ τὴν ὡραίαν καὶ μορφωτικὴν ὁμιλίαν του.

ΤΑ ΛΙΠΑΣΜΑΤΑ

Κατὰ τὸν μῆνα Μάρτιον ἐκομίσθησαν εἰς Καψάλι 55 τόννοι χημικῶν λιπασμάτων.

ΕΥΧΑΡΙΣΤΗΡΙΟΝ ΤΟΥ ΒΟΥΛΕΥΤΟΥ κ. ΣΑΒΒΟΠΟΥΛΟΥ

Μὲ ἰδιαιτέραν συγκίνησιν ἀπευθύομαι πρὸς τοὺς Κυθηρίους οἱ ὁποῖοι ἔκαμαν τὴν ἐξαιρετικὴν τιμὴν νὰ ἐ ψηφίσουν μὲ τόσην ἀγάπην καὶ ἀ τοὺς εὐχαριστήσω θερμῶς.

Ἐπίσης ἀπευθύομαι πρὸς ὅλους οὓς Κυθηρίους ἀδιαφόρως πολιτικῶν προχρώσεων καὶ τοὺς ὑπόσχομαι, ὅτι πάντοτε θὰ εὑρίσκωμαι παρὰ τὸ λευρόν των, διὰ τὸ καλὸν καὶ τὴν ροοδον τῆς ἀγαπητῆς νήσου.

Θεωρῶ ἑαυτὸν εὐτυχῆ, διότι συνεέθην μὲ ἕνα τόσον ἐκλεκτὸν τμῆμα οῦ Ἑλληνικοῦ λαοῦ, ὡς εἶναι οἱ υθήριοι.

ΕΥΑΓΓΕΛΟΣ ΣΑΒΒΟΠΟΥΛΟΣ
Βουλευτὴς Πειραιῶς καὶ Νήσων

ΕΙΣ ΤΟ ΚΡΑΤΙΚΟΝ ΜΟΝΟΠΩΛΙΟΝ

Μετατεθεὶς ἀφίκετο εἰς Ἀθήνας καὶ ἀνέλαβεν ὑπηρεσίαν ὁ ἐν Κυθήροις πράκτωρ τοῦ Ἑλληνικοῦ Μονοπωλίου κ. Ἀντώνιος Ι. Στάθης.

Ἀντὶ τούτου εἰς τὸ πρακτορεῖον Κυθήρων διωρίσθη ὁ κ. Χρῆστος Βαλ. Καλοκαιρινός, ἔμπορος εἰς Χώραν.

Ἡ μετάθεσις τοῦ κ. Στάθη καὶ ὁ διορισμὸς τοῦ κ. Καλοκαιρινοῦ ἐγένοντο τῇ ἐνεργείᾳ τοῦ ὑφυπουργοῦ Οἰκονομικῶν κ. Δημητρίου Ἀλιμπράντη.

ΤΟ ΠΡΟΓΡΑΜΜΑ ΤΩΝ ΕΓΚΑΙΝΙΩΝ ΤΟΥ ΝΟΣΟΚΟΜΕΙΟΥ ΚΥΘΗΡΩΝ

ΔΕΞΙΩΣΙΣ ΕΙΣ ΑΘΗΝΑΣ, ΜΕΤΑΒΑΣΙΣ ΕΙΣ ΤΗΝ ΝΗΣΟΝ ΚΑΙ ΕΟΡΤΑΣΜΟΣ

Ὅπως ἤδη ἀνεκοινώθη ἡ Κεντρικὴ Ἐρανικὴ Ἐπιτροπή, ἀνεξαρτήτως τῆς ἀποφάσεως τοῦ Ἐφετείου Ἀθηνῶν ἐπὶ τῆς προσφυγῆς αὐτῆς πρὸς ἑρμηνείαν ὅρων τινῶν τῆς διαθήκης τοῦ ἀειμνήστου Νικολάου Τριφύλλη, ἀπεφάσισε νὰ ἐγκαινιάσῃ τὴν 20ην Μαΐου 1956 τὴν λειτουργίαν τοῦ Νοσοκομείου, τὸ ὁποῖον ἀνηγέρθη εἰς Ποταμόν, διὰ παγκυθηραϊκῶν ἐράνων.

Τὰ ἐγκαίνια θὰ γίνουν μετὰ πάσης ἐπισημότητος καὶ μὲ πάνδημον συμμετοχὴν τοῦ Κυθηραϊκοῦ λαοῦ. Πρὸς τὸν σκοπὸν αὐτὸν, θὰ ἔλθῃ ἐξ Ἀμερικῆς ὁ μέγας εὐεργέτης τῆς νήσου κ. Μιχαὴλ Σιμιτέκολος, καὶ πλεῖστοι ἄλλοι συμπατριῶται ἐξ Ἀμερικῆς, Αὐστραλίας καὶ ἄλλων χωρῶν τοῦ Ἐξωτερικοῦ. Ἐπίσης θὰ παραστῇ ἡ Ἐρανικὴ Ἐπιτροπή. Τὰ Διοικ. Συμβούλια τῶν Κυθηραϊκῶν Σωματείων καὶ πολλοὶ ἄλλοι Κυθήριοι, οἱ ὁποῖοι ἔχουν προσφέρει τὰς δωρεὰς των διὰ τὰ μέχρι σήμερον ἐκτελεσθέντα εἰς τὴν Νῆσον Ἔργα

Τὴν πρωτοβουλίαν τῶν ἐγκαινίων καὶ τοῦ ὅλου ἑορτασμοῦ, ἔχει ἡ Ἐρανικὴ Ἐπιτροπὴ ἐν συνεργασίᾳ μὲ τὴν Κυθηραϊκὴν Ἀδελφότητα Πειραιῶς — Ἀθηνῶν καὶ τὸν Κυθηραϊκὸν Σύνδεσμον Ἀθηνῶν.

Τὸ καταρτιζόμενον πρόγραμμα ἀποβλέπει, τὸ μέν, εἰς τὸ νὰ δοθῇ ὁ πρέπων πανηγυρικὸς τόνος εἰς τὸ πραγματικὸν κατόρθωμα τοῦ Κυθηραϊκοῦ λαοῦ, νὰ ἐπιτύχῃ διὰ τῶν ἰδίων του καὶ μόνον δυνάμεων καὶ χωρὶς τὴν παραμικρὰν Κρατικὴν βοήθειαν, ἕνα τόσον μεγάλης σπουδαιότητος ἔργον, ὡς εἶναι τὸ Νοσοκομεῖον, τὸ δέ, εἰς τὸ νὰ ἐκφρασθῇ ἡ ὀφειλομένη εὐγνωμοσύνη, πρὸς ὅλους τοὺς δωρητὰς καὶ εὐεργέτας τῶν ἔργων, πρὸς ὅλους ἐν γένει τοὺς εὐγενεῖς συμπατριώτας οἱ ὁποῖοι διὰ τῆς γενναιόφρονος εἰσφορᾶς των εἰς χρῆμα ἢ εἴδη, συντελοῦν εἰς τὴν ἐκτέλεσιν ἔργων φιλανθρωπίας καὶ πολιτισμοῦ εἰς τὴν ἀγαπημένην Πατρίδα μας. Καὶ διὰ τοὺς λόγους αὐτοὺς τὰ τιμώμενα πρόσωπα τῆς ἡμέρας θὰ εἶναι κατ' ἐξοχὴν οἱ ἀπόδημοι Κυθήριοι καὶ ἐν γένει οἱ ἐρανοδόται τῶν ἔργων, οἱ συντελέσαντες εἰς τὴν μέχρι σήμερον πανθομολογουμένην ἐπιτυχίαν τῆς ὅλης προοδευτικῆς προσπαθείας, ἡ ὁποία βεβαίως ὡς κατ' ἐπανάληψιν ἐτονίσθη, δὲν πρόκειται νὰ περιορισθῇ εἰς μόνον τὸ Νοσοκομεῖον.

Τὸ πρόγραμμα ὑποδοχῆς τῶν ἀποδήμων καὶ ἑορτασμοῦ τῶν ἐγκαινίων ὡς καὶ τοῦ ἑορτασμοῦ τῆς ἐπετείου τῆς Ἑνώσεως τῆς Ἑπτανήσου μετὰ τῆς μητρὸς Ἑλλάδος ἔχει ὡς ἑξῆς:

Τὴν 17ην Μαΐου ἡ Ἐρανικὴ Ἐπιτροπὴ (δαπάναις τῶν μελῶν της καὶ οὐχὶ τοῦ Ἐρανικοῦ Ταμείου) θὰ παραθέσῃ εἰς Ἀθήνας ἐπίσημον γεῦμα εἰς τοὺς ἀφιχθησομένους ἐκ τοῦ ἐξωτερικοῦ. Τὸ γεῦμα ἐκτὸς τῶν ἀποδήμων μας θὰ προσκληθοῦν νὰ τιμήσουν ὁ Ὑπουργὸς κ. Γρηγ. Κασιμάτης καὶ ἄλλοι ἐπίσημοι, καθὼς καὶ τὰ Προεδρεῖα τῶν Κυθηραϊκῶν Σωματείων.

Τὸ Κέντρον ὅπου θὰ δοθῇ τὸ γεῦμα θὰ ἀνακοινωθῇ προσεχῶς.

Ἡ μετάβασις εἰς Κύθηρα θὰ γίνῃ τὴν 19ην Μαΐου μὲ τὸ ἑξῆς πρόγραμμα ἑορτασμοῦ: Ἀναχώρησις ἐκ Πειραιῶς Σάββατον 19)5)56 καὶ ὥραν 7μ.μ. Ἄφιξις εἰς Ἀγίαν Πελαγίαν 6π.μ. τῆς Κυριακῆς 20ῆς Μαΐου.

Ἐκκίνησις ἐξ Ἀγ. Πελαγίας πρὸς Ποταμὸν περὶ τὴν 8.30 π.μ. καὶ ἀφοῦ ἐν τῷ μεταξὺ δοθῇ εἰς τοὺς ἀφιχθησομένους καφὲς γάλα ἢ ἄλλο πρωϊνὸ ρόφημα, εἰς τὸ κέντρον τοῦ κ. Ε. Μεγαλοκονόμου.

Ἄφιξις εἰς Ποταμὸν καὶ κατ' εὐθεῖαν μετάβασις πρὸς ἐκκλησιασμὸν εἰς τὸν Ἱερὸν Ναὸν τῆς Ἰλαριωτίσσης περὶ ὥραν 9.15΄π.μ.

Μετὰ τὴν θείαν λειτουργίαν θὰ τελεσθῇ μνημόσυνον ὑπὲρ ἀναπαύσεως τῶν ψυχῶν, τοῦ ἀειμνήστου Νικολ. Τριφύλλη κῶν ἀποβιωσάντων γονέων τῶν λοιπῶν δωρητῶν καὶ εὐεργετῶν τοῦ Νοσοκομείου, καὶ τοῦ ἀντιπροέδρου τῆς Ἐρανικῆς Ἐπιτροπῆς ἀειμνήστου βουλευτοῦ Ἰωάν. Κοντολέοντος. Μετὰ ταῦτα περὶ ὥραν 11 π.μ. θὰ τελεσθῇ εἰς τὸ Νοσοκομεῖον ὁ ἁγιασμὸς τῶν ἐγκαινίων, καὶ περὶ ὥραν 1 μ.μ. μερίμνῃ τῆς Κοινότητος Ποταμοῦ θὰ παρατεθῇ γεῦμα εἰς τοὺς ἐπισήμους τῆς ἡμέρας.

⁂

Τὴν ἐπαύριον, 21ην Μαΐου, ἐπέτειον τῆς Ἑνώσεως τῆς Ἑπτανήσου μὲ τὴν μητέρα Ἑλλάδα, ὁ ἐπίσημος ἑορτασμὸς θὰ γίνῃ εἰς τὴν Πρωτεύουσαν.

Τὴν 10.30΄π.μ. οἱ ἐπίσημοι θὰ προσέλθουν εἰς τὸν Μητροπολιτικὸν Ναὸν τοῦ Ἐσταυρωμένου ὅπου θὰ ψαλῇ ἡ καθιερωμένη δοξολογία.

Ἀκολούθως θὰ γίνῃ κατάθεσις στεφάνων δάφνης εἰς τὸ Μνημεῖον τῶν ἐν πολέμοις πεσόντων. Θὰ ἀκολουθήσῃ περιήγησις ἀξιοθεάτων τῆς Πρωτευούσης μέχρι τῆς 1 μ.μ. ὥρας, ὅτε θὰ παρατεθῇ ἐπίσημον γεῦμα εἰς τὴν αἴθουσαν τοῦ Κυθηραϊκοῦ Συνδέσμου Κυθήρων, μερίμνῃ τῆς Κοινότητος.

Ἡ ἐπιστροφὴ πρὸς Πειραιᾶ θὰ γίνῃ ἐκ Καψαλίου τὴν 7ην βραδυνὴν ὥραν ἐκ δὲ τῆς Ἁγίας Πελαγίας τὴν 9ην περίπου βραδυνήν.

Ἡ ἄφιξις εἰς Πειραιᾶ δι' τὰ προμηθευθοῦν.

ΜΕ ΕΞΑΡΣΙΝ ΠΑΤΡΙΩΤΙΚΗΝ ΕΠΑΝΗΓΥΡΙΣΘΗ ΕΙΣ ΟΛΗΝ ΤΗΝ ΝΗΣΟΝ Η 25η ΜΑΡΤΙΟΥ

Μὲ τὴν ἁρμόζουσαν μεγαλοπρέπειαν καὶ ἔξαρσιν πατριωτικὴν ἐπανηγυρίσθη καθ' ἅπασαν τὴν νῆσον ἡ ἑορτὴ τῆς 25ης Μαρτίου. Πανηγυρικὸς ἐγένετο πανηγυρικὸς ἑορτασμὸς οἰκιῶν καὶ καταστημάτων. Εἰς τὰ σχολεῖα οἱ διδάσκαλοι ὠργάνωσαν σχολικὰς ἑορτάς, μὲ ἀπαγγελίας πατριωτικοῦ περιεχομένου καὶ θεατρικὰς παροιστάσεις ἐμπνευσμένας ἀπ' τὴν ἐθνικὴν ἀναλαμπὴν τοῦ 21 καὶ παντοῦ ἐτελέσθησαν πάνδημοι δοξολογίαι.

Ὅπως πάντοτε ὁ ἑορτασμὸς ἦτο πλέον μεγαλοπρεπὴς εἰς τὴν Πρωτεύουσαν, ὅπου ἡ συμμετοχὴ τοῦ Γυμνασίου, τῶν Προσκόπων, καὶ τῶν Δημοσίων Ἀρχῶν, προσδίδει ἰδιαιτέραν αἴγλην.

Εἰς τὸν Μητροπολιτικὸν Ναὸν τοῦ Ἐσταυρωμένου ἐτελέσθη πάνδημος δοξολογία, ἐξεφωνήθη ὁ πανηγυρικὸς τῆς ἡμέρας καὶ ἠκολούθησεν κατάθεσις στεφάνου εἰς τὸ Μνημεῖον τῶν ἐν πολέμοις πεσόντων. Ἐπίσης εἰς τὸ Γυμνάσιον ἐδόθη θαυμασία ἑορτὴ καθὼς καὶ εἰς τὸ Δημοτικὸν Σχολεῖον.

Ὁμοίως πάνδημοι δοξολογίαι ἐτελέσθησαν εἰς Ποταμὸν καὶ τὰ χωρία τῆς νήσου, παντοῦ δὲ ἐξεφωνήθησαν λόγοι πατριωτικοῦ περιεχομένου. Εἰς ὅλας τὰς περιπτώσεις οἱ ὁμιληταὶ τῆς ἡμέρας, εὗρον τὴν εὐκαιρίαν νὰ ὑπογραμμίσουν τὴν συμπαράστασιν τοῦ Ἑλληνικοῦ λαοῦ πρὸς τὴν ἀγωνιζομένην διὰ τὴν ἐλευθερίαν της μεγαλόνησον Κύπρον, καὶ νὰ τονίσουν τὴν βαθυτάτην πίστιν ὅλων μας, ὅτι πολὺ ταχέως θὰ ἑορτασθῇ καὶ ἐκεῖ μεγαλοπρεπῶς ἡ Ἐθνικὴ Ἐπέτειος, παρὰ τὰς ἀνεντίμους μεθόδους καὶ τὴν στυγνὴν βίαν τὴν ὁποίαν ἐφαρμόζει εἰς Κύπρον ὁ σημερινὸς κατακτητής, διὰ νὰ καταπνίξῃ τὸ αἴσθημα τῆς ἐλευθερίας.

ΕΙΣ ΤΟΝ ΚΑΡΑΒΑΝ

ΚΑΡΑΒΑΣ Ἀπρίλιος. (Τοῦ ἀνταποκριτοῦ μας). Μὲ μεγάλην λαμπρότητα ἑωρτάσθη εἰς τὸ χωρίον μας, ἡ ἐπέτειος τῆς 25ης Μαρτίου. Πλῆθος κόσμου κατέκλυσε τὸν περικαλλῆ ναὸν τοῦ Ἁγίου Χαραλάμπους, ὅπου ἐτελέσθη ἡ θεία λειτουργία παρὰ τοῦ ἐφημερίου μας αἰδεσιμωτάτου Ἰωάννου Κορωναίου. Εὐθὺς μετὰ τὴν θείαν λειτουργίαν ἐψάλη δοξολογία εἰς τὴν ὁποίαν παρέστη ἐν σώματι τὸ κοινοτικὸν συμβούλιον μὲ ἐπὶ κεφαλῆς τὸν πρόεδρον αὐτοῦ καὶ οἱ μαθηταὶ τοῦ σχολείου μετὰ τῶν διδασκάλων των. Πατριωτικοὺς λόγους πρὸς ἔξαρσιν τῆς ἱστορικῆς σημασίας τῆς ἑορτῆς, ἐξεφώνισαν ὁ πρόεδρος κ. Π. Διακόπουλος καὶ ὁ διευθυντὴς τοῦ σχολείου κ. Γ. Κουκούης.

Μετὰ τὴν ἐκκλησιαστικὴν τελετὴν ἐδόθη εἰς τὸ προαύλιον τοῦ ναοῦ σχολικὴ ἑορτὴ μὲ θαυμάσιον πρόγραμμα, τὴν ἐπιτυχεστάτην ἐκτέλεσιν τοῦ ὁποίου παρηκολούσαν ὅλοι οἱ κάτοικοι μὲ ζωηρὸν ἐνδιαφέρον.

Π. Β.

ΕΙΣ ΒΙΑΡΑΔΙΚΑ

ΒΙΑΡΑΔΙΚΑ, Ἀπρίλιος (τοῦ ἀνταποκριτοῦ μας). — Ἡ ἐπέτειος τῆς Ἐθνικῆς μας ἑορτῆς ἑωρτάσθη στὰ Βιαράδικα ὅπως κάθε χρόνο μὲ ἐξαιρετικὴν λαμπρότητα. Τὴν 3ην ἀπογευματινὴν ἐγένετο ἡ σχολικὴ ἑορτή. Ἐπαίχθησαν ὑπὸ τῶν μαθητῶν μὲ μεγάλην ἐπιτυχίαν πατριωτικαὶ σκηναὶ «ὁ Κολοκοτρώνης» καὶ «τὸ παλληκάρι», ἀπηγγέλθησαν πατριωτικὰ ποιήματα καὶ ἐψάλησαν ἄσματα ἐθνικοῦ περιεχομένου. Ὑπὸ τῶν μαθητριῶν ἐχορεύθη ὁ χορὸς τοῦ Ζαλόγγου. Τὸν πανηγυρικὸν τῆς ἡμέρας ἐξεφώνησεν ὁ διδάσκαλος Ἰωάννης Μασσέλος.

Ἡ ὅλη ἑορτὴ ἐτελείωσε μὲ τὸν Ἐθνικόν μας ὕμνον.

Μετὰ τὸ πέρας τῆς ἑορτῆς ἄπαντες συνεχάρησαν τὸν διδάσκαλον διὰ τὴν ὀργάνωσιν καὶ ἐπιτυχίαν τῆς ὡραίας ἑορτῆς.

ΒΙΑΡΟΣ

ΔΩΡΕΑΙ ΔΙΑ ΤΗΝ ΟΔΟΝ ΠΑΝΑΓΙΑΣ ΟΡΦΑΝΗΣ

Πρὸς τὸν διαχειριστὴν τοῦ ἱεροῦ Προσκυνήματος Παναγίας Ὀρφανῆς, Μυλοποτάμου, κ. Ἰωάννην Περ, Καρύδην, ἐστάλησαν τὰ κατωτέρω χρηματικὰ ποσὰ ὑπὲρ τῆς ὑπ' αὐτοῦ κατασκευαζομένης ὁδοῦ πρὸς τὸ ὡς ἄνω προσκύνημα.

Τὰ ποσὰ καὶ οἱ δωρηταὶ ἔχουν ὡς ἑξῆς:

Σταματίνα Τσαούση λίρας Αὐστραλίας 5, Λευκοθέα Μότη 1, Γεώργιος Ἰωάν. Καρύδης 5, Ἑλένη Γ. Βλαχογένη, ἐξ ἐράνου διενεργηθέντος ὑπ' αὐτῆς 13. Ἀνώνυμος ἐκ τῆς πόλεως Μπλάνεῦ 5, Σταματίνα Ι. Μαλ