ΑΘΗΝΑΙ
15 Ἰουλίου 1953
ΠΕΡΙΟΔΟΣ Β'.
Ἔτος 18ον - Ἀριθ. 161

ΚΥΘΗΡΑΪΚΗ ΔΡΑΣΙΣ

ΑΝΕΞΑΡΤΗΤΟΣ ΕΦΗΜΕΡΙΣ - ΟΡΓΑΝΟΝ ΤΟΥ ΚΥΘΗΡΑΪΚΟΥ ΛΑΟΥ

ΙΔΙΟΚΤΗΤΗΣ - ΔΙΕΥΘΥΝΤΗΣ
ΙΩΑΝΝΗΣ Σ. ΚΑΣΙΜΑΤΗΣ
Τ. Δ. ΕΥΡΙΠΙΔΟΥ 8

ΔΙΑΧΕΙΡΙΣΤΗΣ
Ν. ΖΑΝΤΙΩΤΗΣ
Γ' Σεπτεμβρίου 16
Τηλέφ. 55-668

Η ΠΑΛΛΑΪΚΗ ΥΠΟΔΟΧΗ ΤΟΥ κ. Μ. ΣΙΜΙΤΕΚΟΛΟΥ ΕΙΣ ΟΛΑ ΤΑ ΧΩΡΙΑ ΤΗΣ ΝΗΣΟΥ

ΕΝΘΟΥΣΙΩΔΕΙΣ ΕΚΔΗΛΩΣΕΙΣ ΤΩΝ ΚΑΤΟΙΚΩΝ ΠΡΟΣ ΤΟΝ ΜΕΓΑΛΟΝ ΜΑΣ ΕΥΕΡΓΕΤΗΝ

Ὁ πανηγυρικὸς συναγερμός, τὸν ὁποῖον ἤγειρεν εἰς τὸ νησί μας, ἡ ἄφιξις τοῦ μεγάλου εὐεργέτου κ. Μιχαὴλ Σιμιτέκολου καθὼς καὶ ἡ ἄφιξις τῶν ἐπιλέκτων συνεργατῶν του, συνεχίσθη πέραν τῆς 21ης Μαΐου χωρὶς διακοπὴν ἡ μείωσιν τῆς ἐντάσεως καὶ τῶν ἐκδηλώσεων αὐτοῦ, μέχρι τῆς 7ης Ἰουνίου, ὅτε ὁ κ. Σιμιτέκολος ἀνεχώρησεν ἐκ τῆς νήσου. Δυστυχῶς ἡ στενότης τοῦ χώρου τὸν ὁποῖον διαθέτει ἡ «Κυθηραϊκὴ Δρᾶσις» μᾶς ἀναγκάζει νὰ περιορισθῶμεν εἰς ἁπλοῦν σημείωμα περὶ τῆς ὑποδοχῆς τὴν ὁποίαν αἱ κοινότητες καὶ τὰ χωρία ἐπεφύλαξαν πρὸς αὐτὸν κατὰ τὴν ἐπίσκεψίν του, πολὺ δὲ περισσότερον μᾶς ἐμποιεῖ νὰ ὁρμηνεύσωμεν τοὺς λόγους καὶ τὰ ποιήματα ποὺ ἐξεφωνήσησαν κατ' αὐτοῦ.

⁂

Ἀνταποκρίσεις διὰ τὰς ἐπισκέψεις του τῆς 22ας καὶ 23ης Μαΐου σημειούμεν εἰς ἄλλας στήλας. Τὴν 24ην Μαΐου τοῦ ἐγένετο ἀποθεωτικὴ ὑποδοχὴ καὶ πλουσιωτάτη δεξίωσις εἰς τὴν κοινότητα Λιβαδίου. Τὴν ἑπομένην ἐπεσκέφθη τὸ χωρὶον Ἀλεξανδρανὲς λειτουργήσεις εἰς τὸν ἱερὸν ναὸν τῆς Ἁγίας Τριάδος, ὅπου ἱεροὐργησεν ὁ πρόεδρος τῆς Ἐρανικῆς Ἐπιτροπῆς πανοσιολογιωτατος ἀρχιμανδρίτης κ. Γαβριὴλ Καλοκαιρινός. Τὴν 26ην Μαΐου ἐπεσκέφθη τὸν δροσόλουστον Καραβᾶν ὅπου τοῦ ἐγένετο βασιλικὴ ὑποδοχὴ καὶ τὸ ἀπογευμα τῆς ἰδίας ἡμέρας μετέβη εἰς προσκύνημα εἰς τὴν Ἱερὰν Μονὴν «Παναγίαν τὴν Δέσποιναν». Τὴν 27ην, ἀφοῦ ἐπεσκέφθη τὸ ἱερὸν καθίδρυμα Ἁγίας Μόνης, μετέβη εἰς τὸ γραφικωτατον Διακόφτι, ὅπου οἱ κατοικοι τῶν κοινοτήτων Ἀρωνιαδικῶν, Φριλιγκιανικων καὶ Ποταμοῦ, ἐλθοντες διὰ πολλῶν αὐτοκινήτων, ὑπεδεχθησαν τὸν κ. Σιμιτέκολον καὶ τὴν ἀκολουθίαν του μετὰ φανῶν καὶ λαμπάδων. Τὴν ἑπομένην ἐπεσκέφθη τὰ χωρία Φράτσια, Βιαράδικα καὶ Μητάτα, παντοῦ δὲ οἱ κάτοικοι των κοινοτήτων τοῦ ἐπεδαψίλευσαν ξαιρέτους τιμάς. Ἐπιστρέφων ἐπεσκέφθη τὰ χωρία Φριλιγκιανικα, Καστρισιανικα καὶ Ἀλοϊζιάνικα, ἔνθα οἱ συμπατριῶται συνηγωνίζοντο ἀλλήλους εἰς ἐκδηλώσεις εὐγνωμοσύνης πρὸς αὐτὸν καὶ τιμῆς πρὸς τὸ ἔργον του.

Τὴν 29ην Μαΐου ὁ κ. Σιμιτέκολος ἐπεσκέφθη τὸ μυρσόβολον Μυλοπόταμον ἔνθα οἱ κάτοικοι ἐπεφύλαξαν πρὸς αὐτὸν λαμπρὰν ὑποδοχὴν καὶ πλουσιωτάτην περιποίησιν. Τὸ ἀπόγευμα μετέβη εἰς Ἀρέους. Ἐπεσκέφθη τὸν Βυζαντινὸν ναὸν τοῦ Ἁγίου Πέτρου καὶ ἀκολούθως τὸ χωρίον Δόκανα.

Τὴν 30ὴν Μαΐου ἀνῆλθεν εἰς προσκύνημα εἰς τὸν ἱερὸν βράχον τῆς Ἁγίας Ἐλέσης, ἔνθα καὶ ἐλειτουργήθη. Κατὰ τὴν ἐπιστροφὴν ἐπεσκέφθη τὸ χωρίον Πιτσινιάνικα ἔνθα οἱ κάτοικοι ὑπεδέχθησαν αὐτὸν μὲ ἐκδηλώσεις αὐθορμήτου χαρᾶς εἰς τὸ σχολεῖον τοῦ χωρίου. Ἐπιστρέφων ἐπεσκέφθη εἰς Καρβουνάδες τὴν Οἰοκυρικὴν Σχολὴν τῆς ὁποίας ἐθαύμασεν τὸ ἔργον.

Τὴν 31ην Μαΐου, ἑορτὴν τῶν Ἁγίων Πάντων, ἐπεσκέφθη τὸ χωρὶον Λουδιανικα, παρακαλοῦσας εἰς πλουσιώτατον γεῦμα παρατεθὲν ὑπὸ τῆς ἐκλεκτῆς οἰκογενείας Ἰωάννου καὶ Ἀγγελικῆς Κασιμάτη, εἰς τὴν οἰκίαν τοῦ ἀδελφοῦ των κ. Πέτρου Κασιμάτη ἡ Πορταλαμίου καὶ ὅπου παρεκάθησαν ὑπὲρ τὰ 100 πρόσωπα.

Τὴν 1ην Ἰουνίου ὁ κ. Σιμιτέκολος ἐτέλεσεν εἰς τὸν πατρογονικὸν του ναὸν «Ἅγιος Ἀντώνιος» εἰς Κατσούνι μνημόσυνον ὑπὲρ ἀναπαύσεως των ψυχῶν τῶν ἀείμνηστων γονέων του Ἀντωνίου καὶ Ἑλένης.

Κατὰ τὸ μνημόσυνον τοῦτο προσῆλθεν πλῆθος κόσμου ἐξ ὅλων των σημείων τῆς νήσου. Τὴν μεσημβρίαν ἐπεσκέφθη τὸ χωρίον Καλαμος ὅπου οἱ κάτοικοι ἐξῆλθον ἐν σώματι εἰς προϋπάντησιν αὐτοῦ μετὰ τῆς διδασκαλίσσης των διδος Παναγιωτίτσας Πλεύρη. Μετὰ βραχειαν περιήγησιν εἰς τὰ ἀξιοθέατα τοῦ χωρίου παρεκάθησεν εἰς πλούσιον γεῦμα καὶ ἀκολούθως ἐπεσκέφθη τὸ χωρίον Λουραντιάνικα ὅπου καὶ παλιν ἐπὶ ποδὸς οἱ κάτοικοι σὺν γυναιξὶ καὶ τέκνοις αὐτῶν τὸν ἀνέμενον εἰς τὴν εἴσοδον τοῦ χωρίου.

Τὴν 2αν Ἰουνίου ὁ κ. Σιμιτέκολος ἐπεσκέφθη τὰ χωρία Λογοθετιάνικα, Ποταμον, Φριφυλλιάνικα καὶ Ἀρωνιάδικα, παντοῦ δὲ οἱ κάτοικοι ἐπεφύλαξαν πρὸς αὐτὸν καὶ τὴν ἀκολουθίαν του λαμπρὰν ὑποδοχὴν καὶ θερμοτάτας περιποιήσεις.

Τὴν 4ην Ἰουνίου ὁ κ. Σιμιτέκολος, ἐπισφραγίζων τὴν ἀνὰ τὰ χωρία της νήσου περιοδείαν του, ἐπεσκέφθη τὴν κοινότητα Καρβουνάδων, ὁ λαος τῆς ὁποίας τὸν ὑπεδέχθη μὲ χαρὰν καὶ ἀγαλλίασιν. Μετὰ τὴν ὑποδοχὴν μετέβη εἰς τὸν ναὸν του Ἁγίου Γεωργίου καὶ ἀκολούθως παρεκάθησεν εἰς πλουσιώτατον γεῦμα ὑπὸ τῆς κοινότητος εἰς τὴν εὐρύχωρον αἴθουσαν τοῦ κ. Γ. Καλοκαιρινοῦ ἡ Βόλια.

Μέχρι τῆς 7ης Ἰουνίου, ἡμέρας τῆς ἀναχωρήσεώς του, ἐπεσκέφθη ὁ κ. Σιμιτέκολος διάφορα μέρη τῆς νήσου, τὸ χωρίον Δρυμῶνας, τὴν πρωτεύουσαν, τὸ Καψάλι καὶ παντοῦ ἠσχολήθη κυρίως μὲ τὴν λῆψιν φωτογραφιῶν καὶ κινηματογραφικῶν ταινιῶν. Ἐπίσης παρέστη εἰς λίαν ἐνδιαφέρον θέαμα τὸ ὁποῖον ὠργάνωσεν εἰς Λιβάδι ὁ ρέκτης συμπατριώτης κ. Ἐμμ. Π. Καραβουσάνος κατ' ἀπομίμησιν τῶν ἱπποδρομιῶν. Ὁ κ. Καραβουσάνος ὑποσετήσας προτασιν τοῦ διευθυντοῦ μας ὠργάνωσεν γαϊδουροδρομιας εἰς Λιβάδι, διεξαχθεισας τὸ Σάββατον 6ην Ἰουνίου. Τὸ θέαμα ἦτο κωμικὸν ἢ μᾶλλον κωμικοτραγικόν.

Ἰδοὺ τί ἀκριβῶς συνέβη: Κατόπιν διακηρυγμῶν συνεκεντρωσεν ὁ κ. Καραβουσάνος καὶ παρεταξεν ἐξωθεν του σχολειου Λιβαδιου περὶ τοὺς 80 ὄνους μὲ τοὺς ἀναβάτας των, ἀπαντας ἐκ τῆς περιφερειας Λιβαδιου. Εἰς τὰ μετωπα των ὄνων εἰχον ἀναρτησῃ πινακίδες ἠριθμημεναι καὶ προσεκλησῃ ὁ κ. Σιμιτέκολος νὰ ἐπιθεωρῃσῃ πάντας... 120 τον ἀριθμον. Ἐπειτα οἱ ὄνοι ὡδηγησθησαν εἰς Κατσουνι καὶ παρεταχθησαν κατα πλατος της ὁδου προ τῆς γεφύρας. Ἀφοῦ ἡ παρατιαις συνετελεσθῃ, ὁ κ. Καραβουσανος ἔδωκεν το σύνθημα διὰ σφυριγματος, εὑρισκομενος ὁ ἰδιος εἰς το μέσον της γεφυρας. Οἱ ὄνοι ὡρμησαν μὲ ταχυτητα καὶ ρυθμὸν ποὺ θὰ τὸν ἐξηλευαν καὶ οἱ μαλλον ἐξησκημενοι ὁρμωνες ἱπποι ἀμιλλωμενοι ποιος θὰ τεθῇ ἐπὶ κεφαλης τῆς πορειας.

Καὶ ἀπὸ ἐδῶ ἀρχίζει τὸ δρᾶμα. Ὁ ὀργανωτὴς παρὰ λιγο νὰ καταπατηθῇ, σωθεις ὡς ἐκ θαύματος σκαλωμενος εἰς τας ἐπάλξεις της γεφύρας. Ὁ Ἰωάννης Κασιματης ἡ Πορταλαμιος, λαβὼν μερος με ονον ἐκ Κύπρου «ἐμπαταριοε», καὶ ἐσώθη χάρις εἰς την ἐτοιμότητα τοῦ Κοσμᾶ Ἰζαννε ἡ Πατερου ὁστις τὸν συνεκράτησε καταστήσας τὴν πτῶσιν του πλέον ... ἀνθρωπινήν.... Ταὐτοχρόνως ὁ σκύλος του Γεωργιου Μεγαλοκονόμου, αἰφνιδιασθεὶς ἀπὸ τὸ ἀσύνηθες θεαμα τῶν δρομόνων ὄνων καὶ εὑρεθεὶς εἰς τὸ τέλος τῆς γεφύρας ὥρμησεν ἐναντίον των καὶ ἀνεχαιτισε τινάς ἐξ αὐτῶν.

Ἐν τῷ μεταξὺ ἐπειδὴ οἱ λαβόντες μέρος ὀνοι δεν ησαν ὅλοι του ἰδιου φυλου, παρετηρηθησαν καὶ ἄλλα ἀξιοθέατα μὴ ἐπιδεχόμενα περιγραφήν, ἐνῷ τὰ γκαρισματα ἠκουνιο εἰς μεγαλην ἀποστασιν. Ὡς ἔπαθλα διὰ τοὺς τρεῖς πρώτους εἰχοι ὁρισθῇ τὰ ποσὰ 100.000 τὸ πρῶτον, 50.000 τὸ δεύτερον καὶ 20.000 τὸ τρίτον με ἀθλοτέτας τοὺς κ.κ. Σιμιτέκολον, Ν. Μιλιγκάκην καὶ Κυριάκον Καραβουσάνον. Νικηταὶ τῆς ὀνοδρομίας ἀνεδείχρησαν πρῶτος ὁ κ. Σπῦρος Π. Ἰωαννιώτης, ἠκολούθησαν δὲ οἱ κ.κ. Δημ. Π. Σιμιτέκολος καὶ Συμεων Ἰ. Σάμιος.

⁂

Καὶ τὴν Κυριακὴν 7ην Ἰουνίου 1953, προπεμπομενος ὑπὸ χιλιάδων λαοῦ συγκεντρωθέντος επὶ τούτῳ εἰς Ἄνω Λιβάδι, ἀνεχώρησεν εἰς Καψάλι ὁ κ. Σιμιτέκολος μετὰ τοῦ στενοῦ συνεργάτου του κ. Ν. Μιλιγκάκη, ἵνα ἐπιβιβασθοῦν τοῦ πλοίου τῆς γραμμῆς. Εἰς Καψάλι, πρὸς τιμὴν τοῦ Μεγάλου Εὐεργέτου καὶ τῶν συνεργατῶν αὐτοῦ, παρέθεσε πρὸ τῆς ἀφίξεως τοῦ πλοίου, πλουσιώτατον γεῦμα ὁ ἄρτι ἐξ Ἀμερικῆς ἐπανελθὼν ἐκλεκτὸς συμπατριώτης μας κ. Κοσμᾶς Μαρσέλλος, τέως ταμίας τῆς «Κυθηραϊκῆς Ἀδελφότητος Νέας Ὑόρκης». Κατὰ τὰ ἐπιδόρπια τοῦ γεύματος ὁ εὐγενὴς ἀμφιτρύων ἐξεφώνησε συγκινητικώτατον λόγον, ἐγκωμιάσας κατ' ἀξίαν τὸν προπεμπόμενον μεγάλον Κυθήριον καὶ συστήσας εἰς ὅλους τὴν πρόθυμον ὑποστήριξιν τῆς Κυθηραϊκῆς Ἀδελφότητος Νέας Ὑόρκης.

⁂

Εἰς Ἀθήνας παρέμεινεν ὁ κ. Σιμιτέκολος μέχρι τῆς 17ης Ἰουνίου διαμένων εἰς τὸ Ξενοδοχεῖον τῆς Μεγάλης Βρεττανίας ὁμοῦ μετὰ τοῦ κ. Ν. Μιλιγκάκη. Κατὰ τὴν ἐνταῦθα παραμονήν του ἔλαβε μέρος εἰς τὰς συνεδριάσεις τῆς Κεντρικῆς Ἐρανικῆς Ἐπιτροπῆς Ἀθηνῶν, ἐκθέσας τὰς ἀντιλήψεις του διὰ τὰ ὑπὸ ἐκτέλεσιν ἔργα, παρεκάθησε δὲ καὶ εἰς γεῦμα δοθὲν ὑπὸ τῆς Ἐπιτροπῆς πρὸς τιμὴν αὐτοῦ, ὅπου κληθέντες παρεκάθησαν καὶ οἱ στενοὶ συνεργάται του κ.κ. Στέφανος Ἰ. Φατσέας, Νικόλαος Μιλιγκάκης καὶ Ἰωάννης Ἐμ. Κασιμάτης.

Ἐπίσης ὁ κ. Σιμιτέκολος παρεκάθησεν εἰς γεύματα τὰ ὁποῖα ἔδωκαν πρὸς τιμήν του ὁ ἐπίτιμος πρόεδρος τῆς Ἐπιτροπῆς κ. Γρηγόριος Κασιμάτης, πρώην ὑπουργός, ὁ πρόεδρος ἀρχιμανδρίτης κ. Γαβριὴλ Καλοκαιρινὸς καὶ ἄλλοι. Ἰδιαιτέρας καὶ μακρὰς συνεργασίας ἔσχεν ἐν Ἀθήναις ὁ κ. Σιμιτέκολος μετὰ τοῦ πρωτεργάτου τῶν ἔργων καὶ μεγάλου τῆς νήσου εὐεργέτου κ. Νικολάου Τριφύλλη πρὸς τὸν ὁποῖον πάντοτε ὁ κ. Σιμιτέκολος τρέφει ἀπεριόριστον ἀγάπην καὶ ἀφοσίωσιν.

Καὶ τὴν 2αν ἀπογευματινὴν ὥραν τῆς 17ης Ἰουνίου, προπεμπόμενος ὑπὸ τῶν μελῶν τῆς Κεντρικῆς Ἐπιτροπῆς, τοῦ Νομάρχου μας κ. Γεωργιάδη, τοῦ βουλευτοῦ μας κ. Ἰωάννου Κοντολέοντος τῶν προεδρείων τῶν Κυθηραϊκῶν Σωματείων Ἀθηνῶν καὶ Πειραιῶς καὶ πλήθους κόσμου, ἐπεβιβάσθη ἀεροπλάνου τῆς ἀμερικανικῆς ἑταιρείας TWA διὰ τὴν ἐπιστροφὴν εἰς τὴν πρωτεύουσαν τοῦ κόσμου, τὴν Νέαν Ὑόρκην, ὅπου αἱ οἰκογενειακαὶ καὶ ἐπαγγελματικαί του ὑποθέσεις τὸν ἀνέμενον.

(ΣΗΜ. «ΚΥΘ. ΔΡΑΣΕΩΣ»: Πιθανὸν νὰ ἐκδοθῇ προσεχῶς εἰδικὸν ἀναμνηστικὸν τῆς θεμελιώσεως τῶν ἔργων λεύκωμα, ὁπότε θέλουσιν καταχωρηθῇ ἐν ἐκτάσει καὶ τὰ ἀφορῶντα τὴν παραμονὴν ἐν Ἑλλάδι τοῦ μεγάλου μας Συμπατριώτου).

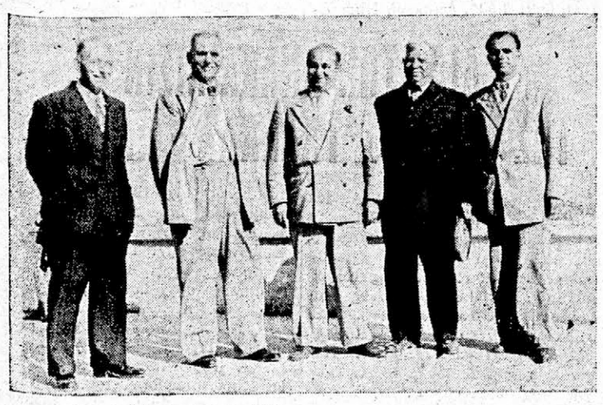

Ὁ κ. Μιχαὴλ Σιμιτέκολος ἐν μέσῳ τῆς Ἐπιτροπῆς ποὺ ὠργάνωσε τὴν μεγαλειώδη ὑποδοχὴν εἰς Μητάτα. Δεξιὰ τοῦ κ. Σιμιτέκολου φαίνεται ὁ πρόεδρος τῆς Ἐπιτροπῆς κ. Θεόδωρος Φῦρὸς καὶ ὁ κ. Μηνᾶς Πρωτοψάλτης. Ἀριστερά, οἱ κ.κ. Γεώργιος Πρινέας καὶ Ἀθανάσιος Κεραμύτης.

Στιγμιότυπον ἀπὸ τὴν ὑποδοχὴν τοῦ κ. Μιχ. Ἀντ. Σιμιτέκολου εἰς Μητάτα. Ὁ τιμώμενος μέγας εὐεργέτης τῆς νήσου διακρίνεται εἰς τὸ μέσον, μεταξὺ τῶν σπαλετόφόρων νεανίδων.

ΑΙ ΑΠΟΨΕΙΣ ΜΑΣ

ΟΧΙ ΑΝΗΣΥΧΙΑΣ, ΑΛΛΑ ΕΝΙΣΧΥΣΙΝ

Διάφοροι συμπατριῶται μᾶς γράφουν τὰς ἀνησυχίας των διὰ τὰ ἔργα. Ἄλλοι διὰ τὸ Νοσοκομεῖον, ἄλλοι διὰ τὸν δρόμον, ἄλλοι καὶ διὰ τὰ δύο. Εἰς ἄλλους δὲν ἀρέσουν οἱ μηχανικοί μας, εἰς ἄλλους οἱ ἐργολάβοι ποὺ ἀνέλαβον τὰς ἐργασίας, εἰς ἄλλους οἱ ἐπόπται μας. Θὰ ὑπάρχουν φυσικὰ καὶ ἐκεῖνοι εἰς τοὺς ὁποίους δὲν ἀρέσει ἡ Ἐπιτροπὴ καὶ οἱ ὁποῖοι φυσικὰ προτιμοῦν νὰ τὰ λέγουν εἰς τὰ καφενεῖα παρὰ νὰ μᾶς γράψουν. Φαίνεται ὅτι οἱ συμπατριῶται ἔχουν καταληφθῇ ἀπὸ ἕνα εἶδος φοβίας. Βλέπουν τοὺς πάντας καὶ τὰ πάντα ὑποπτα. Φυσικά, ἀπαντῶμεν εἰς ὅλους διὰ νὰ τοὺς καθησυχάσωμεν καὶ νὰ τοὺς διαβεβαιώσωμεν ὅτι ὑπεράνω τεχνικῶν καὶ ἐργολάβων ἀγρυπνοῦν καὶ ἡ Ἐπιτροπὴ Ἀθηνῶν καὶ τὸ ἐπιτελεῖον τῆς ἐφημερίδος μας καὶ ὁλόκληρος ὁ Κυθηραϊκὸς λαός.

Μᾶς γράφουν ἀκόμη καὶ πολλοὶ συμπατριῶται διὰ νὰ μᾶς συγχαροῦν δι' ὅσα βλέπουν νὰ γίνωνται καὶ διὰ τὰ ὁποῖα ἡ «Κυθηραϊκὴ Δρᾶσις» κατὰ τὴν γνώμην τῶν ἐπιστολογράφων, ἔπραξε τὸ καθῆκον της. Κυρίως λοιπὸν διὰ τοὺς τελευταίους ἔχομεν νὰ κάμωμεν τὴν ἑξῆς δήλωσιν: Τὰ συγχαρητήρια καὶ αἱ ἐκδηλύσεις ἀναγνωρίσεως, εἶναι κάτι ποὺ συγκινεῖ, ἀλλὰ ὁ ἔλεγχος εἶναι ὅτι ἀπαιτεῖται διὰ νὰ προκύψῃ κάτι καλόν. Πολλάκις μάλιστα τὰ ἐγκώμια καὶ τὰ συγχαρητήρια ἀποφαίνουν καταστροφικὰ καὶ τυφλώνουν τοὺς ἀνθρώπους. Δι' αὐτὸ εὐχαριστοῦμεν τοὺς ἐπιστολογράφους μας, τοὺς παρακαλοῦμεν ὅμως νὰ ἐνδιατρίβουν περισσότερον εἰς ὑποδείξεις καὶ εἰς παρατηρήσεις διὰ τὰ τυχὸν σφάλματα. Ἰδιαιτέρως τώρα ποὺ ἤρχισαν τὰ ἔργα ἀπαιτοῦμεν ἀπὸ τοὺς φίλους μας καὶ ἀπὸ κάθε συμπατριώτην ποιποθεῖ τὴν πρόοδον τοῦ νησιοῦ μας, νὰ μᾶς γράφῃ τὰς παρατηρήσεις του διὰ τὰ ἔργα.

Τέλος, διὰ νὰ παύσουν αἱ ἀδέσποτοι σπερμολογίαι περὶ τοῦ δρόμου, ἀνακοινοῦμεν ὅτι ἡ ἐπισκευή του θὰ γίνῃ ὡς ἑξῆς: 1) θὰ ριφθοῦν σκῦρα, 2) θὰ πατηθοῦν καλῶς μὲ τὸν ὁδοστρωτῆρα, 3) θὰ γίνῃ ἐπίστρωσις μὲ ἄσφαλτον πάχους 4—5 ἑκατοστῶν τοῦ μέτρου. Θὰ γίνῃ δηλαδὴ ὅ,τι περίπου γίνεται δαπάναις τοῦ Ἐπαρχιακοῦ Ταμείου εἰς τὸν δρόμον Καψαλίου.

Τέλος, τοὺς πληροφοροῦμεν ὅτι τόσον τὸ Νοσοκομεῖον ὅσον καὶ ὁ δρόμος θὰ γίνουν τελειότερα ἀπὸ κάθε προσδοκίαν καὶ νὰ εἶναι ἡσυχοι σπεύδοντες ἁπλῶς νὰ στείλουν ὅλοι τὴν εἰσφοράν των διὰ νὰ γίνουν μέτοχοι τῆς τιμῆς καὶ τῆς ὑπερηφανείας ὅτι συνετέλεσαν καὶ αὐτοὶ διὰ τὸ καλὸν τῆς νήσου μας.

Τὸ ἠλεκτρικὸν ρεῦμα

Πληροφορούμεθα ὅτι ὁμάς προοδευτικῶν κατοίκων τῆς κοινότητος Ποταμοῦ, κινεῖται δραστηρίως πρὸς τὸν σκοπὸν νὰ προικίσῃ τὴν πόλιν των μὲ ἠλεκτρικὸν ρεῦμα προσιτὸν εἰς κάθε Ποταμίτην. Ἤδη αἱ ἔρευναι καὶ αἱ μελέται, διὰ τὰς ὁποίας κυρίως ἐργάζεται ὁ ἐκλεκτὸς μας συνεργάτης κ. Ἐμμ. Σπύρου Μεγαλοκονόμος, εὑρίσκονται εἰς καλὸν σημεῖον, ἐλπίζομεν δὲ ὅτι πολὺ ταχέως θὰ εὑρεθῶμεν εἰς τὴν εὐχάριστον θέσιν νὰ ἀνακοινώσωμεν ὁριστικὰ εὐνοϊκὰ ἀποτελέσματα.

Ἀνάλογος κίνησις εἶναι ἀνάγκη νὰ σημειωθῇ καὶ εἰς τὴν πρωτεύουσαν, καθ' ὅσον οἱ ἴδιοι λόγοι τὴν ἐπιβάλλουν. Δὲν εἶναι δυνατὸν σήμερον νὰ ὑποστηριχθῇ σοβαρῶς ὅτι τόσον ἡ Ἠλεκτρικὴ Ποταμοῦ ὅσον καὶ ἡ Ἠλεκτρικὴ Χώρας ἀνταποκρίνονται εἰς τὸν προορισμόν των. Δὲν εἶναι δυνατὸν τὰ ὑπερβολικὰ τιμολόγια μὲ 15 καὶ 20 χιλιάδες κατὰ κιλοβάτ νὰ τὰ πληρώνουν ὄχι μόνον οἱ πτωχοὶ κάτοικοι καὶ ἐπαγγελματίαι τῶν δύο πόλεων, ἀλλὰ οὔτε καὶ εὔρωστοι οἰκονομικῶς ὀργανισμοί. Ἐπίσης τὸ γεγονὸς ὅτι τὸ ἠλεκτρικὸν ρεῦμα χορηγεῖται ἐλαχίστας ὡρας χωρὶς οὔτε τὴν πρωΐαν, οὔτε καθ' ὅλην τὴν ἡμέραν νὰ ὑπάρχῃ ρεῦμα, εἶναι αἰτία ὥστε οὔτε ἡ βιοτεχνία νὰ δύναται νὰ ἐπωφεληθῇ, οὔτε οἱ τυχὸν ἀσχολούμενοι μὲ τὰς γεωργικὰς ἐργασίας νὰ μποροῦν νὰ ἀπολαύσουν τὰ ἀγαθὰ τοῦ ἠλεκτρισμοῦ.

Ἴσως οἱ ἐπαγγελματίαι ποὺ διατηροῦν τὰς ἠλεκτρικὰς ἐπιχειρήσεις Χώρας καὶ Ποταμοῦ νὰ ἔχουν πολλὰ ἔξοδα καὶ μικρὰν ἀπόδοσιν, ἐπειδὴ τὰ μηχανήματά των εἶναι παλαιὰ καὶ ἐκ τοῦ κόστους τὸ ὁποῖον ἔχουν νὰ δικαιολογοῦνται τὰ ἀστρονομικὰ τιμολόγια, ποὺ ἀπαιτοῦν ἀπὸ τοὺς πελάτας των, ἀλλὰ πάντως εἶναι ἀδύνατον θῦμα τῆς καταστάσεως αὐτῆς νὰ εἶναι ὁ πολιτισμὸς τοῦ νησιοῦ μας.

Διὰ νὰ εἴμεθα ἐξηγημένοι

Πληροφορούμεθα ὅτι μερικοὶ τῶν κατοίκων Ἀρωνιαδίκων παρεμβάλλουν ἐμπόδια εἰς τὴν μεταφορὰν πέτρας ἀπὸ τὰ ἐκεῖ λατομεῖα, προοριζομένης διὰ τὸ κτίριον τοῦ Νοσοκομείου. Ὁ πρόεδρος Ἀρωνιαδίκων, τὸν ὁποῖον ἠρωτήσαμεν σχετικῶς, μᾶς ἀπήντησεν ὅτι ὄντως παρεμβάλλονται ἐμπόδια διὰ τὸν λόγον ὅτι τὴν πέτραν ἀνέλαβε νὰ κόψῃ κάποιος εἰδικὸς ἀπὸ τὸ χωρίον Φράτσια καὶ ὄχι κάτοικοι τοῦ χωρίου Ἀρωνιάδικα. Ὅμως ἡ ἀλήθεια ἐν προκειμένῳ εἶναι ὅτι ὁ λατόμος τῆς πέτρας ἀνέλαβε τὴν ἐργασίαν αὐτὴν κατόπιν δημοπρασίας, εἰς τὴν ὁποίαν ἔλαβον μέρος καὶ κάτοικοι Ἀρωνιαδίκων καὶ πολλοὶ ἄλλοι, κατακυρωθείσης εἰς τὸν τελευταῖον μειοδότην.

Συνεπῶς οἱ ἐμποδίζοντες τὴν μεταφορὰν τῆς πέτρας ἐλσύνονται ἀπὸ ἄλλους λόγους καὶ ἐν πάσῃ περιπτώσει ἡ πρᾶξις των πολὺ τοὺς ὀποτιμᾶ. Κάτι ἀνάλογον πληροφορούμεθα ὅτι συμβαίνει μὲ τὴν ἀμμοληψίαν ἀπὸ ὀρυχεῖον τῆς περιφερείας Φριλιγκιανίκων, ὅπου καὶ ἐκεῖ ἐμποδίζεται ἡ μεταφορὰ πρὸς τὸ Νοσοκομεῖον. Καὶ ἀκόμη κάτι ἀνάλογον μὲ τοὺς φορτοεκφορτωτὰς Ἁγίας Πελαγίας κατὰ τὴν μεταφορὰν τοῦ τσιμέντου.

Κρατοῦμεν ὑπὸ σημείωσιν τὰ ὀνόματα ὅλων αὐτῶν καὶ γενικῶς ὅσων κατὰ οἱονδήποτε τρόπον καὶ μὲ οἱανδήποτε ἀφορμὴν παρεμβάλλουν ἐμπόδια εἰς τὸ ἔργον, καὶ ἀφοῦ ἐξακριβώσωμεν πλήρως τὰς διαφόρους περιπτώσεις θέλομεν παρουσιάσει ὀνομαστικῶς τοὺς κυρίους αὐτοὺς διὰ νὰ τοὺς γνωρίζῃ ὁ Κυθηραϊκὸς λαός.

Ἡ ἀποπεράτωσις τοῦ Νοσοκομείου εἶναι ἀνάγκη κατεπείγουσα, καὶ καθήκον ὅλων μας εἶναι νὰ ὑποβαλλώμεθα εἰς θυσίας διὰ τὸν σκοπὸν αὐτόν. Εἰς ἐποχὴν γενικῶν θυσιῶν, εἰς ἐποχὴν ποὺ ἡ πάμπτωχος χήρα Θεοδωρακάκη, Ρωσις τὴν καταγωγήν, ἀπεστειλεν εἰς τὴν Ἐπιτροπὴν τὸ τελευταῖον της χρυσοῦν νομισμα εἰς μνήμην τοῦ συζύγου της, εἶναι θλιβερὸν νὰ εὑρισκωνται Κυθήριοι, οἵτινες εἴτε ἀπὸ συμφέροντα κινούμενοι, εἴτε διὰ νὰ ἱκανοποιήσουν ταπεινὰ πάθη, παρεμβάλλουν προσκόμματα εἰς τὸ ἔργον.

Καὶ ἐν πάσῃ περιπτώσει τοὺς εἰδοποιοῦμεν, ὅτι ἡ διαγωγή των δὲν θὰ γίνῃ ἀνεκτὴ ἀλλὰ θὰ στιγματισθῇ δεόντως.

Ἐπίλεκτος συμπατριώτης

Κατὰ τὸ 11ον Πανελλαδικὸν Πανεργατικὸν Συνέδριον ἐξελέγη τακτικὸν μέλος τῆς Διοικήσεως τῆς Γενικῆς Συνομοσπονδίας Ἐργατῶν Ἑλλάδος ὁ συμπατριώτης Πρόεδρος τοῦ Ἐργατοϋπαλληλικοῦ Κέντρου Πειραιῶς κ. Ἰ. Κασιμάτης, μὲ μεγάλην πλειοψηφίαν, ἐλθὼν δευτερος κατὰ σειρὰν ἐπιτυχίας. Ἡ ἀνάδειξις αὐτὴ τοῦ κ. Κασιμάτη εἰς τὴν διοίκησιν τοῦ Ἀνωτάτου Συνδικαλιστικοῦμας Ὀργανισμοῦ τιμᾶ πράγματι τοὺς ἐκλογεῖς καὶ ἀποτελεῖ δικαιαν καὶ πανηγυρικὴν ἀναγνώρισιν τῶν συνεχῶν μόχθων καὶ ἀγώνων του διὰ διὰ τὴν βελτίωσιν τῆς θέσεως τῶν ἐργατῶν. Ἡ «Κυθηραϊκὴ Δρᾶσις», συγχαίρουσα τὸν ἀκάματον ἐργατικὸν ἡγέτην διὰ τὴν ἐκλογήν του εἶναι βεβαία ὅτι πολλὰ ἔχει νὰ ὠφεληθῇ ἡ ἐργατικὴ τάξις τῆς Ἑλλάδος ἀπὸ τὴν παρουσίαν τοῦ κ. Ἰ. Π. Κασιμάτη εἰς τὴν διοίκησιν τῆς Γ. Σ. Ε. Ε.

Η ΕΟΡΤΗ ΤΗΣ Α.Μ. ΤΟΥ ΒΑΣΙΛΕΩΣ

Τὴν 29ην Ἰουνίου, ἑορτὴν τῶν Ἀποστόλων Πέτρου καὶ Παύλου, ἐτελέσθησαν εἰς ὅλους τοὺς ναοὺς τῆς νήσου δοξολογίαι ἐπὶ τοῖς ὀνομαστηρίοις τῆς Α.Μ. τοῦ Βασιλέως ἡμῶν Παύλου τοῦ Α'..

Κατὰ τὰς τελεσθείσας δοξολογίας παρέστησαν αἱ Ἀρχαί, τὰ Σχολεῖα, τὰ Σωματεῖα καὶ πλῆθος κόσμου.

Ἐκ τῆς Πρωτευούσης μετὰ τὴν δοξολογίαν ἀπεστάλη πρὸς τὴν Α.Μ. ἐκ μέρους τῆς Κοινοτητος Κυθήρων συγχαρητήριον τηλεγράφημα.

ΔΙΑ ΤΗΝ ΑΓΙΑΝ ΜΟΝΗΝ

Φροντίδι τοῦ ἐν Σύδνεῦ τῆς Αὐστραλίας ἐκλεκτοῦ συμπατριώτου κ. Ἰωάννου Σαμίου ἡ Κουβαρδ

ΕΚΔΡΟΜΕΙΣ ΕΚ ΣΠΑΡΤΗΣ ΕΙΣ ΚΥΘΗΡΑ

Τὴν 28ην Ἰουνίου ἐπεσκέφθησαν τὰ Κύθηρα περὶ τοὺς τριάκοντα ἐκδρομεῖς ἐκ τῆς περιφερείας Σπάρτης καὶ Γυθείου μὲ ἐπὶ κεφαλῆς τὸν κ. Ἰωάννην Καρυστινὸν ἀνώτερον ὑπάλληλον τῆς Ἰονικῆς Τραπέζης. Μεταξὺ τῶν ἐκδρομέων ἦσαν καὶ οἱ κ.κ. Ἰωάννης Καστάνης δημοσιογράφος, ὁ δημοδιδάσκαλος κ. Καλιβρυτινός, ὁ φαρμακοποιὸς κ. Χριστοφιλάκος καὶ ἄλλοι σημαντικοὶ παράγοντες τῆς γείτονος Λακωνίας.

Τοὺς ἀνωτέρω εὐγενεῖς ἐπισκέπτας συνώδευσεν εἰς τὴν Μονὴν Μυρτιδίων ἐπιδαψιλεύσας πρὸς αὐτοὺς κάθε δυνατὴν περιποίησιν ὁ ἐκ τῶν ἐπιτρόπων τῆς Ἐγχωρίου Περιουσίας κ. Παναγιώτης Φριλίγγος. Εἰς τὴν πρωτεύουσαν τοὺς ἐκδρομεῖς ὑπεδέχθησαν τὰ μέλη τοῦ ἱδρύματος Τουρισμοῦ Κυθήρων κ.κ. Θεμιστοκλῆς Πετρόχειλος καὶ Θεόδωρος Ἀρώνης, Δημήτριος Στάης, Νικάλαος Νικηφοράκης καὶ ἄλλοι, ὁδηγήσαντες αὐτοὺς εἰς τὸ φρούριον, τὸ Μουσεῖον καὶ ὅλα τὰ ἀξιοθέατα τῆς περιοχῆς, ὅπου ὁ καθηγητὴς καὶ ἔφορος τῶν ἀρχαιοτήτων κ. Θεμιστοκλῆς Πετρόχειλος ἀνέπτυξεν εἰς αὐτοὺς τὴν ἱστορικὴν σημασίαν τῶν μερῶν ποὺ ἐπεσκέπτοντο. Ὁμοίως ἐξήγησεν ὁ κ. Πετρόχειλος τὴν ἱστορικὴν σημασίαν ἑκάστου τῶν ἐκθεμάτων τοῦ Μουσείου.

Οἱ ἐκδρομεῖς ἐπέδειξαν ζωηρὸν ἐνδιαφέρον δι' ὅλα καὶ ἰδιαιτέρως διὰ τὰς ἀρχαιότητας συνεχάρησαν δὲ τὸν κ. Πετρόχειλον διὰ τὸ ὑπ' αὐτοῦ σιωπηρῶς ἐπιτελούμενον ἔργον.

Μετὰ τὴν περιήγησιν ὁ πρόεδρος Κυθήρων κ. Δημήτριος Ι. Στάης προσέφερεν ἀναψυκτικὰ εἰς τὸ κέντρον τοῦ κ. Νικολάου Δαπόντε. Καὶ τὸ βράδυ ἀφοῦ οἱ ἐκδρομεῖς ἐγευμάτισαν εἰς τὸ γνωστὸν θαυμάσιον κέντρον τοῦ συμπολίτου κ. Τάσου Σκορδίλη, ἀπεχαιρέτησαν τοὺς κατοίκους τῆς πόλεως μὲ ἐκδηλώσεις ἐξαιρετικοῦ ἐνθουσιασμοῦ ἀναχωρήσαντες εἰς Ἁγίαν Πελαγίαν ἵνα ἐπιβιβασθοῦν πλοιαρίου διὰ τὸν προορισμόν των.

Η ΕΚΔΡΟΜΗ ΤΟΥ ΓΥΜΝΑΣΙΟΥ ΕΙΣ ΤΟ ΓΡΑΦΙΚΟΝ ΜΥΛΟΠΟΤΑΜΟΝ

Τὴν 6ην Ἰουνίου ἐγένετο ἡ καθιερωθεῖσα ἐκδρομὴ τοῦ Γυμνασίου Κυθήρων εἰς τὸ γραφικὸν Μυλοπόταμον.

Οἱ μαθηταὶ καὶ αἱ μαθήτριαι τοῦ Γυμνασίου μὲ ἐπὶ κεφαλῆς ὅλους τοὺς Καθηγητὰς των ἀνεχώρησεν ἐκ τῆς ἕδρας τοῦ Γυμνασίου, δι' ἑξ μεγάλων λευκοφορείων καὶ περὶ ὥραν 8ην π. μ. ἀφίκοντο εἰς τὸ Μυλοπόταμον, ὅπου ὑπεδέχθησαν αὐτοὺς ὁ αἰδ. Ἔμμ. Ζερβὸς ὁ κ. Χρ. Δρίτσας δημοδιδάσκαλος ὁ κ. Κοσμᾶς Καρύδης πρόεδρος Κοινότητος καὶ πλῆθος κόσμου.

Μετὰ μικρὰν ἀνάπαυλαν ὁμάδες μαθητῶν καὶ μαθητριῶν ἐπεσκέφθησαν τὸ σπήλαιον τῆς Ἁγίας Σοφίας μὲ ἐπὶ κεφαλῆς τοὺς καθηγητὰς κ.κ. Γ. Μασσέλον καὶ Α. Ἀρβανίτην, ἐνῷ ἄλλαι ὁμάδες ἐπεσκέφθησαν τὸ Βυζαντινὸν μνημεῖον Ἁγίου Πέτρου, μὲ ἐπὶ κεφαλῆς τοὺς κ.κ. Θεμ. Πετρόχειλον Καθηγητὴν Ἔφορον Ἀρχαιοτήτων, Β. Τριάρχην Γυμνασιάρχην καὶ Παναγιωτίτσαν Πετροχείλου, καθηγήτριαν.

Τὴν μεσημβρίαν ἐγευμάτισαν ὅλοι κάτω ἀπ' τὰ βαθύσκια πλατάνια, τὰς ἀπογευματινὰς ὥρας ἐχόρευσαν διαφόρους Ἑλληνικοὺς χορούς, καὶ τὸ ἑσπέρας ἀνεχώρησαν εἰς Χώραν μὲ τὰς ἀρίστας τῶν ἐντυπώσεων τόσον ἐκ τῶν ὡραίων τοπίων τοῦ γραφικοῦ Μυλοποτάμου, ὅσον καὶ ἐκ τῆς θερμῆς ὑποδοχῆς τῆς ὁποίας ἔτυχον παρὰ τῶν κατοίκων τοῦ χωρίου.

ΔΙΑ ΤΟ ΣΧΟΛΕΙΟΝ ΤΩΝ ΠΙΤΣΙΝΙΑΝΙΚΩΝ

Πρὸς τὴν Ἐπιτροπὴν ἀνεγέρσεως τοῦ διδακτηρίου Πιτσινιανίκων παρεδόθησαν ἐκ μέρους τοῦ κ. Μιχαὴλ Μ. Σιμιτέκολου, Προέδρου τῆς Κυθηραϊκῆς Ἀδελφότητος Νέας Ὑόρκης, 250 δολλάρια ἅτινα προσέφερον εὐγενῶς οἱ ἑξῆς φιλοπρόοδοι συμπατριῶται : Μιχαὴλ Ἀντ. Σιμιτέκολος δολλάρια 50, Ἰωάννης Χ. Κασιμάτης δολ. 20, Γεώργ. Τραβασάρος ἡ Μαυροπούλης δολλ. 20, Παναγιώτης Δαπόντες δολλ. 13, Στέφανος Ι. Φατσέας δολλ. 10, Θεόδωρος Ι. Φατσέας δολλ. 10, Παναγιωτίτσα Π. Καλλιγέρου δολ. 10, Ἰωάννης Ἐμμ. Κασιμάτης δολλ. 10, Κυριάκος Καραβουσάνος δολλ. 10, Μαρία Π. Παυλάκη δολλ. 10, Κοσμᾶς Μαρσέλλος δολλ. 10, Ἀνδρέας Ι. Μεγαλοκονόμος δολ. 10, Ἐμμανουὴλ Ι. Μεγαλοκονόμος δολλ. 10, Νικόλαος Μιλιγκάκης δολλ. 10, Κώστας Ν. Κασιμάτης δολλ. 10, Ἀθανάσιος Ζάρας δολλ. 10, Νικόλαος Ι. Κασιμάτης δολλ. 10, Κατίνα Π. Λεονταράκη δολλ. 10, Κοσμᾶς Τραβασάρος δολλ. 5, καὶ Παναγιώτης Ν. Μαρσέλλος δολλ. 2.

Ἡ ἐκ 10 δολλαρίων εἰσφορὰ τοῦ κ. Θ. Ι. Φατσέα καὶ τῆς Κας Παναγιωτίτσας Καλλιγέρου ἐγένετο εἰς μνήμην τοῦ εἰς Ν. Υ. ἀποβιώσαντος ἀλησμονήτου συμπολίτου Γεωργ. Ε. Μασέλλου.

ΑΡΧΑΙΡΕΣΙΑΙ ΤΩΝ ΕΠΑΓΓΕΛΜΑΤΙΩΝ ΚΑΙ ΒΙΟΤΕΧΝΩΝ

Τὴν 24ην Ἰουνίου ἐγένοντο εἰς Ποταμὸν ἀρχαιρεσιαι πρὸς ἀνάδειξιν νέου Διοικητικοῦ Συμβουλίου τῆς «Ἐπαγγελματοβιοτεχνικῆς Ἑνώσεως Κυθήρων» κατ' ἃς ἐξελέγησαν κατὰ σειρὰν οἱ ἑξῆς :

Εὐστράτιος Θεοδωρακάκης, Πέτρος Σάμιος, Ἰωάννης Γικουζέλης, Σπύρος Παυλάκης, Δημήτριος Σπανέλης, Σάμιος καὶ Νικόλαος Λειβαδοίτης.

ΑΙ ΕΙΣΙΤΗΡΙΟΙ ΕΙΣ ΤΟ ΓΥΜΝΑΣΙΟΝ

Κατὰ τὴν περίοδον Ἰουλίου προσῆλθον εἰς εἰσαγωγικὰς ἐξετάσεις τοῦ Γυμνασίου 40 μαθηταὶ ἐκ τῶν ὁποίων ἠρίστευσαν ἡ Μαρία Ἰωάνν. Τζάννε ἐξ Ἁγίου Ἠλία καὶ ὁ Κωνσταντ. Ι. Λουράντος ἐκ Τσικαλαρίων.

ΔΩΡΕΑΙ

Ὁ Ἰάκωβος Τσολάκογλου ἐδώρησεν εἰς τὸν Ξενῶνα Καραβᾶ ἕνα σινδόνι καὶ δύο μαξιλαροθήκες.

—Ἡ κυρία Ἄννα Στ. Τζωρτζοπούλου ἀπέστειλεν διὰ τὸν ναὸν τοῦ Ἁγίου Χαραλάμπους Καραβᾶ 5 λίρας Αὐστραλίας (διὰ τὴν Ἁγίαν Βαρβάραν).

—Ἡ κυρία Ἀρτεμὶς Ι. Ἀσπρογέρακα, εἰς μνήμην τοῦ υἱοῦ της ἀπέστειλεν πρὸς τὸν Ξενῶνα Καραβᾶ μίαν κλίνην μετὰ στρώματος, δύο σινδόνια καὶ μίαν μαξιλαροθήκην καθὼς καὶ ἕναν χειροποίητον Σταυρόν. Ὁ κ. Γεώργιος Πολ, Κύπριος ἀπέστειλεν ὁμοίως ἓν τρίστηλον κηροπήγιον.

—Ἡ κυρία Πόπη Δ. Πατρικίου μᾶς ἀπέστειλε ὑπὲρ τοῦ ἱεροῦ ναοῦ Ἁγίας Πελαγίας δραχμὰς 100 χιλιάδας εἰς μνήμην Στυλιανῆς Χ. Κρίθαρη.

—Εἰς μνήμην τοῦ ἐν Ἀθήναις ἀποβιώσαντος ἐκλεκτοῦ συμπατριώτου Ἀντωνίου Κρητικοῦ, ἀπέστειλαν πρὸς τὴν Ἐπιτροπὴν τοῦ Νοσοκομείου δρχ. 100.000 ἡ δεσποινὶς Πανδώρα Βρ. Λουράντου καὶ δραχ. 50.000 ἡ σύζυγος αὐτοῦ κυρία Παγώνα Ἀντ. Κρητικοῦ. Ὁ μεταστὰς συμπατριώτης ὑπῆρξεν ἐκλεκτὸν τέκνον τῆς νήσου μας, τιμήσας διὰ τῆς δράσεως καὶ τῆς ἀκεραιότητος αὐτοῦ τὸ Κυθηραϊκὸν ὄνομα.

ΔΙΕΥΚΡΙΝΙΣΙΣ

Ἡ γραμματεὺς τῆς «Κυθηραϊκῆς Ἀδελφότητος Καλιφορνίας» Παναγιώτα Δ. Ψάλτη, μᾶς διευκρινίζει δι' ἐπιστολῆς της, ὅτι ἡ δωρεὰ τῶν 13 ἑκατομμυρίων δραχμῶν περὶ τῆς ὁποίας ἐγράφομεν εἰς προηγούμενον φύλλον εἶναι δωρεὰ τῆς ἀνωτέρω Ἀδελφότητος ὑπὲρ τῶν ἔργων ἀναδημιουργίας τῆς ἰδιαιτέρας μας πατρίδος, καὶ ὄχι τῶν κυριῶν Εὐδοξίας καὶ Παναγιώτας Ψάλτη, ὡς ἀνεγράψαμεν, παρανοήσαντες προφανῶς, τὴν σχετικὴν πρὸς τὸν τέως ὑπουργὸν κ. Δ. Μαρσέλλον καὶ πρὸς ἡμᾶς ἀλληλογραφίαν. Εἰς δολλάρια ἀποτιμωμένη ἡ ἀνωτέρω δωρεὰ ἰσοδυναμεῖ πρὸς 433 καὶ 33 σέντς.

ΝΕΟΝ ΟΔΟΝΤΙΑΤΡΕΙΟΝ

Περατώσας εὐδοκίμως τὰς σπουδάς του ἐγκατεστάθη εἰς Χώραν ὁ ἐκλεκτὸς συμπολίτης, ὀδοντίατρος κ. Γεώργιος Στάθης.

ΑΡΧΑΙΡΕΣΙΑΙ ΤΟΥ ΤΟΥΡΙΣΤΙΚΟΥ ΣΥΛΛΟΓΟΥ ΠΟΤΑΜΟΥ

Τὴν 7ην Ἰουνίου ἐγένοντο ἀρχαιρεσίαι πρὸς ἀνάδειξιν νέου Διοικητικοῦ Συμβουλίου τοῦ Τουριστικοῦ Συλλόγου Ποταμοῦ. Κατ' αὐτὰς ἐξελέγησαν ἅπαντα τὰ μέλη τοῦ παλαιοῦ συμβουλίου, ἤτοι: Πρόεδρος Δ. Μ. Μεγαλοκονόμος, Ἀντιπρόεδρος Κωνστ. Ζέμπης, Γεν. Γραμματεὺς Ἐμμ. Μεγαλοκονόμος, Ταμίας Βίκτωρ Πανάρετος. Μέλη Νικόλαος Ἀναστ. Κορωναῖος, Μαρίνος Τριφύλλης καὶ Παντελῆς Χαλιορῆς.

ΠΕΝΘΗ

ΙΩΑΝΝΗΣ ΜΕΓΑΛΟΝΟΝΟΜΟΣ

Ἐνῷ ἡτοιμάζετο νὰ ἐπιστρέψῃ εἰς τὴν πατρίδα πρὸς μόνιμον ἐγκατάστασιν, ἀπεβίωσεν ἐκ συγκοπῆς τῆς καρδίας εὑρισκόμενος εἰς τὴν πόλιν Κλήβελαντ τῆς Ἀμερικῆς, ὁ γνωστὸς καλόκαρδος συμπατριώτης Ἰωάννης Μεγαλοκονόμος ἢ Μεταξᾶς, ἐκ τοῦ χωρίου Κοντολιάνικα, ἐτῶν 75. Ὁ μεταστὰς ἦτο παλαιὸς μετανάστης, κατ'

ἐπανάληψιν διαπλεύσας τὸν Ἀτλαντικόν, ἰδίως τὴν μεταπολεμικὴν περίοδον. Εὐγενής, πρόθυμος, εὔχαρις, ἦτο παντοῦ ἀντικείμενον ἐκτιμήσεως καὶ ἀγάπης καὶ ὅσοι τὸν ἐγνώρισαν θὰ κρατήσουν συμπαθῆ πάντοτε τὴν ἀνάμνησίν του. Ἔνθερμος πατριώτης, διεκαίετο ἀπὸ τὸν πόθον νὰ φανῇ παντοῦ ὠφέλιμος καὶ παντοῦ χρήσιμος, χωρὶς νὰ ὑπολογίζῃ τοὺς κόπους. Κατὰ τὴν ἐποχὴν τῆς περιοδείας μας εἰς Ἀμερικὴν καὶ ὡς φίλος καὶ ὡς συνοδὸς μᾶς παρέσχεν ἀνεκτιμήτους ὑπηρεσίας καὶ ἡ ἀνάμνησίς του θὰ μᾶς συγκινῇ πάντοτε. Πρὸς τὰ τέκνα καὶ τοὺς συγγενεῖς του ἀπευθύνομεν θερμὰ συλλυπητήρια καὶ εὐχόμεθα ἐλαφρὸν τὸ χῶμα ποὺ τὸν σκεπάζει. Ι. Σ. Κ.

ΕΥΧΑΡΙΣΤΗΡΙΟΝ

Πάντας τοὺς καθ' οἱονδήποτε τρόπον μετασχόντας τοῦ πένθους μας ἐπὶ τῷ ἀδοκήτῳ θανάτῳ τοῦ προσφιλοῦς μας πατρὸς

ΙΩ. Β. ΜΕΓΑΛΟΚΟΝΟΜΟΥ

ἀποδιώσαντος εἰς τὴν πόλιν Κλήβελαντ τῶν Ἡνωμένων Πολιτειῶν, εὐχαριστοῦμεν θερμῶς.

ΤΑ ΤΕΚΝΑ: Ἐμμανουὴλ καὶ Μαρίκα Χάλαρη, Βαλέριος Μεγαλοκονόμος. Οἱ ἔγγονοι. Οἱ λοιποὶ συγγενεῖς.

ΔΕΞΙΩΣΙΣ ΤΩΝ ΑΡΧΩΝ ΚΑΙ ΙΔΡΥΜΑΤΩΝ ΧΩΡΑΣ ΠΡΟΣ ΤΙΜΗΝ ΤΟΥ κ. ΜΙΧΑΗΛ ΑΝΤ. ΣΙΜΙΤΕΚΟΛΟΥ

Τὴν 23ην Μαΐου ἐδόθη εἰς Χώραν μεγάλη δεξίωσις τιμητικὴ ἐπὶ τῇ ἀφίξει τοῦ μεγάλου εὐεργέτου τῆς νήσου μας κ. Μιχαὴλ Σιμιτέκολου,

Τὴν δεξίωσιν, δοθεῖσαν εἰς τὴν αἴθουσαν τοῦ Κυθηραϊκοῦ Συνδέσμου ὠργάνωσαν ἡ Κοινότης, τὸ Γυμνάσιον, τὸ Δημοτικὸν Σχολεῖον καὶ ὁ Κυθηραϊκὸς Σύνδεσμος Κυθήρων, ἱδρύματα τὰ ὁποῖα εὐηργέτησεν κατὰ καιροὺς ὁ κ. Σιμιτέκολος διαθέσας πρὸς τὸν σκοπὸν αὐτὸν τὸ γενναῖον ποσὸν τῶν δέκα χιλιάδων δολλαρίων (10 000). Ἡ μεγαλοπρεπὴς αἴθουσα ἦτο ἄριστα διακοσμημένη διὰ τῆς συμβολῆς τῶν κ. κ. Νικολάου Σημηριώτη καὶ Γεωργίου Μαύρου. Ὁ μπουφὲς πλουσιώτατος, εἶχεν διοργανωθῆ ὑπὸ τῶν κ. κ. Ποτίτσας Πετροχείλου, Ἐμμ. Κοντολέοντος καὶ Ἐμμ. Αὐγερινοῦ. Τὴν καλλιτεχνικὴν διεύθυνσιν τῆς δεξιώσεως εἶχεν ἀναλάβει ὁ λογιώτατος συμπατριώτης κ. Σοφοκλῆς Καλούτσης, ἐνῷ τῆς ὅλης ἑορτῆς τελετάρχης ὠρίσθη ὁ κ. Θεμιστοκλῆς Πετρόχειλος, βοηθούμενος καὶ ἀπὸ τοὺς κ. κ. Θεόδ Ἀρώνη καὶ Ἐμμ. Χάρον.

Οἱ προσκεκλημένοι, 185 τὸν ἀριθμὸν ἐκ τῆς πόλεως καὶ τῶν χωρίων, προσῆλθον ἤδη ἀπὸ τῆς 6.30 μ. μ. ἀναμένοντες τὴν ἄφιξιν τοῦ τιμωμένου μεγάλου εὐεργέτου. Τὴν 7ην μ. μ. προσῆλθεν ὁ κ. Σιμιτέκολος ἐν μέσῳ τῶν ἐξ Ἀμερικῆς συνεργατῶν του κ.κ. Στεφάνου Φατσέα, Νικολάου Μιλιγκάκη, Θεολόρου Φατσέα, Κυριάκου Καραβουσάνου, Ἰωάννου Ἐμμ. Κασιμάτη, Κοσμᾶ Μαρσέλλου, Ἀνδρέα καὶ Ἐμμανουὴλ Μεγαλοκονόμου, Γεωργίου Κασιμάτη, Ἐμμανουὴλ Καραβουσάνου καὶ τῶν κυριῶν Μαρίας Παυλάκη, Ζωῆς Φατσέα, Μαρίας Φατσέα, Παναγιωτίτσας Καλλιγέρου, Ἀγγελικῆς Κασιμάτη, Νικολέτας Μαγείρου καὶ ἄλλων.

Ἅμα τῇ ἐμφανίσει τούτων, τοῦ Νομάρχου κ. Γεωργιάδη καὶ τοῦ δουλευτοῦ μας κ. Κοντολέοντος οἱ παρευρισκόμενοι ἐγερθέντες ἐξέσπασαν εἰς παρατεταμένα χειροκροτήματα. Ἠκολούθησε παρουσίασις πρὸς τὸν κ. Σιμιτέκολον τῶν δημοσίων ὑπαλλήλων καὶ ἄλλων ἐπιλέκτων συμπολιτῶν, προσφώνησις αὐτοῦ ἐκ μέρους τοῦ προέδρου τῆς Κοινότητος κ. Δ. Στάη καὶ ἐν συνεχείᾳ ὁ Γυμνασιάρχης Κυθήρων κ, Βρεττός Τριάρχης ἀνέγνωσε τὸ κάτωθι, κοινὸν ψήφισμα:

ΨΗΦΙΣΜΑ

Ἐν Κυθήροις σήμερον τὴν 21 Μαΐου τοῦ ἔτους 1953, ἡμέραν Πέμπτην, συνῆλθον τὰ μέλη τῶν κάτωθι Διοικητικῶν Συμβουλίων : 1) Κοινότητος Κυθήρων, 2) Σχολικῆς Ἐφορείας Γυμνασίου Κυθήρων, 3) Σχολικῆς Ἐφορείας Δημοτικοῦ Σχολείου Κυθήρων καὶ 4) Κυθηραϊκοῦ Συνδέσμου, ἐκτάκτως εἰς τὰ Γραφεῖα τῆς Κοινότητος Κυθήρων ἐπὶ τῇ ἀφίξει εἰς τὴν νῆσον τοῦ κ. Μιχαὴλ Ἀντωνίου Σιμιτέκολου, ἀκούσαντα δὲ τοῦ κ. Προέδρου τῆς Κοινότητος Κυθήρων εἰσηγοῦμένου περὶ τῆς καθόλου δράσεως τοῦ ἀποδήμου τούτου τῶν Κυθήρων τέκνου, καὶ λαβόντα ὑπ' ὄψιν τὰς προσενεχθείσας καὶ προσφερομένας εὐεργεσίας ἐν τε τῇ πρωτευούσῃ τῶν Κυθήρων καὶ ἐν τῇ νήσῳ ὁλοκλήρῳ τὰς μεγίστας δωρεὰς πρὸς τὰ ὡς ἄνω ἱδρύματα, τὰ ὑψηλὰ ἰδεώδη, ὡς καὶ τὰ φιλοπάτριδα καὶ ἀνθρωπιστικὰ τούτου αἰσθήματα ὁμοφώνως

Ψηφίζουσι :

1) Διαδηλοῦσι ἅπαξ ἔτι τὴν ἀδιον αὐτῶν εὐγνωμοσύνην πρὸς τὸ εὐγενὲς τῶν Κυθήρων τέκνον ἀξιότιμον κύριον Μιχαὴλ Ἀντωνίου Σιμιτέκολον.

2) Ἠκοινότης Κυθήρων ἀνακηρύσσει τοῦτον ἐπίτιμον δημότην αὐτῆς.

3) Τὸ Γυμνάσιον, τὸ Δημοτικὸν Σχολεῖον καὶ ὁ Κυθηραϊκὸς Σύνδεσμος ἀνακηρύσσουν αὐτὸν Μέγαν Εὐεργέτην.

4) Ἀποφασίζουσιν, ὅπως, κατὰ τὴν 23 Μαΐου 1953, δοθῇ δεξίωσις πρὸς τιμὴν τοῦ Μεγάλου Εὐεργέτου κ. Μιχαὴλ Ἀντωνίου Σιμιτέκολου.

5) Ἀναθέτουσι τῷ κυρίῳ Προέδρῳ τῆς Κοινότητος Κυθήρων καὶ παρακαλοῦσιν αὐτόν, ὅπως ἐν τῇ ἐπισήμῳ τελετῇ τῆς δεξιώσεως, ἐπιδώσῃ τὸ παρὸν ψήφισμα τῷ κ. Μιχαὴλ Ἀντωνίου Σιμιτέκολῳ καὶ

6) Ἀποφασίζουσιν, ὅπως ἀντίγραφον τοῦ παρόντος δημοσιευθῇ διὰ τοῦ Κυθηραϊκοῦ Τύπου.

Ἐφ' ᾧ συνετάγη καὶ ὑπογράφεται ὡς ἕπεται.

Ὁ Πρόεδρος τῆς Κοινότητ. Κυθήρων

ΔΗΜΗΤΡΙΟΣ ΣΤΑΗΣ

Ὁ Πρόεδρος τῆς Σχολικῆς Ἐφορείας Γυμνασίου Κυθήρων

ΔΗΜΗΤΡΙΟΣ ΚΟΝΤΟΛΕΩΝ

Ὁ Πρόεδρος Κυθηραϊκοῦ Συνδέσμου

ΓΕΩΡΓΙΟΣ ΑΛΒΑΝΑΚΗΣ

Ὁ Πρόεδρος τῆς Σχολικῆς Ἐφορείας Δημοτικοῦ Σχολείου Κυθήρων

ΔΙΟΝΥΣΙΟΣ ΜΑΡΓΕΤΗΣ

Κατόπιν προσεφέρθησαν γλυκίσματα ὑπὸ κυριῶν καὶ δεσποινίδων καὶ ἤνοιξεν ὁ χορὸς μὲ τὸν πατροπαράδοτον «μπουρδάρην», τὸν ὁποῖον πρῶτος ἔσυρεν ὁ κ. Μιχαὴλ Σιμιτέκολος μετὰ τοῦ Νομάρχου μας κ. Γεωργιάδη, ἐνῷ φρενῖτις ἐνθουσιασμοῦ καὶ ζωηρότατα χειροκροτήματα, ἐδόνουν τὴν αἴθουσαν.

Ἀνὰ δεκάλεπτον προσέφεροντο ἄφθονοι μεζέδες εἰς πάντας τοὺς προσκεκλημένους μὲ τάξιν παραδειγματικήν, ἐνῷ ἐκλεκτὸς οἶνος ἔρρεεν ἀφθόνως εἰς τὰ ποτήρια. Ἐν συνεχείᾳ ἐχορεύοντο διάφοροι χοροὶ καὶ κατὰ προτίμησιν Ἑλληνικοί μὲ δεκάλεπτον διάρκειαν Κατὰ ὡρισμένα διαστήματα ὁ κ. Καλούτσης μετὰ τῆς χορῳδίας του ἐτραγούδησε δίστιχα ἰδικῆς του πλοκῆς, ἀφιερωμένα εἰς τὸν κ. Μιχ. Σιμιτέκολον, τὸν κ. Κοντολέοντα, τὸν κ. Γεωργιάδην τὴν κυρίαν Μαρίαν Παυλάκη, τὸν κ. Ν. Μελιγκάκην, τὸν κ. Νικόλ. Σημηριώτην καὶ ἄλλους, ἐνῷ πάντες οἱ παρευρισκόμενοι ἐξέσπων εἰς ζωηρὰ χειροκροτήματα. Ἰδιαιτέρως συνεκίνησε πάντας ἐμπνευσμένον ποίημά του, τὸ ὁποῖον ὁ κ. Καλούτσης ἔγραψε καὶ ἀπήγγειλεν πρὸς τιμὴν τῶν ἀποδημῶν Κυθηρίων. Ἐπίσης ὡραίους στίχους του ἀπήγγειλεν ἀπὸ μικροφώνου ὁ ἐπιθεωρητὴς Μέσης ἐκπαιδεύσεως κ. Σταματέλος ἀφιερωμένους εἰς τὴν προσωπικότητα καὶ τὴν δρᾶσιν τῶν κ. κ. Μιχ. Σιμιτέκολου καὶ Γεωργίου Γεωργιάδη.

Ἰδιαιτέρως ἐπίσης συνεκίνησεν, ἡ λαμπρὰ ἀπαγγελία τοῦ ποιητοῦ κ. Παν. Τριφύλλη μερικῶν ἐκλεκτῶν ποιημάτων του ἀπὸ τὴν γνωστὴν συλλογὴν «Τσιριγώτικα» τὸ τραγοῦδι τοῦ βαθυφώνου συμπατριώτου κ. Παν. Κοραβουσάγου, καὶ τὸ τραγοῦδι τῶν δίδων Κρομύδα καὶ Ἑλένης Φατσέα καθὼς καὶ τῆς κυρίας Νίνας Πετροχείλου.

Ὁ κ. Σιμιτέκολος ἀπεχώρησεν ἐκ τῆς δεξιώσεως λίαν συγκεκινημένος καθὼς καὶ ὁλόκληρος ἡ συνοδεία του, περὶ τὴν 12ην νυκτερινὴν ὥραν καὶ περὶ τὴν 2αν π. μ. ἀνεχώρησαν πάντες μὲ τὰς καλυτέρας ἐντυπώσεις.

ΚΥΘΗΡΑΪΚΗ ΖΩΗ ΚΑΙ ΚΙΝΗΣΙΣ

ΑΡΡΑΒΩΝΕΣ

Δημητρ. Σιμος — Γεωργία Χριστιανου, ηρραβωνίσθησαν εις Κουσουναρη. Θερμα συγχαρητηρια.

Ε. ΜΟΥΛΟΣ

—Κοσμᾶς Γ. Θεοδωρακακης - Μαιρη Κουζιγιαννη, ηρραβωνιοθησαν εις Ἀθῆνας. Θερμὰ συγχαρητηρια.

Ι. Κ.

ΓΑΜΟΙ

Παναγιώτης Γαλανάκης ὑπάλληλος τῆς Η.Ε.Α.Π. — Ἑλένη Γ. Μ. Ἀλεβιζάκη, ἐτέλεσαν τοὺς γάμους των εἰς Πειραιὰ. Θερμὰ συγχαρητηρια.

Ν. Β.

ΕΚΛΕΚΤΟΙ ΓΑΜΟΙ

Ἐτελεσθησαν εἰς Καψάλι μετὰ πολλῆς ἐπισημοιητος οἱ γαμοι τοῦ ἐπιπλοποιου κ. Νικολάου Σωνήρχου μετὰ τῆς χαριτωμένης δεσποινιδος Ἀγγελικῆς Παν. Μεγαλοκονόμου. Παρανυμφοι παρέστησαν οἱ κ.κ. Θεμιστοκλῆς Πετροχείλος καθηγητής, Δημήτριος Μαργετης διευθυντης τῆς Ἐθνικῆς Τραπεζης καὶ Νικόλαος Νικηφορακης συμφοιτητής. Μετὰ τὸ μυστήριον, τὸ ὁποῖον ηὐλογησεν ὁ πρωθιερεὺς κ. Σταῦρος Χάρος, ἠκολούθησε πλουσιοπάροχον γεῦμα εἰς τὸ ὁποῖον παρεκάθησαν ὑπερεκατὸν προσκεκλημενοι καὶ κατὰ τὸ ὁποῖον ἄφθονος ἐρρευσεν ὁ ρητινίτης, ἐν συνεχείᾳ δὲ χορευτικὴ διασκέδασις μέχρι των πρωινῶν ὡρῶν. Πρὸς τοὺς εὐτυχεῖς νεονύμφους εὐχόμεθα κάθε εὐτυχιαν.

Θ. Π.

ΟΝΟΜΑΣΤΗΡΙΑ

Τὸ βράδυ τῆς 7ης Ἰουλίου, ἑορτὴν τῆς Ἁγίας Κυριακῆς, ἐώρτασεν τὰ ὀνομαστήριά του ὁ ἐξ Ἀμερικῆς ἐκλεκτὸς συμπατριώτης κ. Κυριάκος Καραβουσάνος. Ὅλοι οἱ Λειβαδοῖται καὶ πλεῖστοι φίλοι του ἐξ ἄλλων χωρίων παρήλασαν ἀπὸ τὸ οἰκογενειακό του σπίτι διὰ νὰ τοῦ εὐχηθοῦν τὰ «χρόνια πολλὰ» καὶ τὴν πρόσθετον εὐχὴν «τοῦ χρόνου διπλός». Ὅπως πάντοτε, παρετέθη πλουσιώτατον γεῦμα καὶ ἠκολούθησεν χορευτικὴ διασκέδασις, διαρκέσασα μέχρι τῶν μεταμεσονυκτίων ὡρῶν. Πρὸς τὸν ἑορτάσαντα ἐκλεκτὸν μας φίλον, ἀπευθύνομεν ἀπὸ τῆς στήλης αὐτῆς τὰς πλέον ἐγκαρδίους εὐχάς μας.

ΙΩΑΝ. καὶ ΤΟΥΛΑ Ι. ΚΑΣΙΜΑΤΗ

ΑΦΙΞΕΙΣ

—Ἀφίκοντο ἐκ Βαλτιμόρης τῆς Ἀμερικῆς οἱ ἐκλεκτοὶ συμπατριῶται κ.κ. Παναγιώτης Τζωρτζόπουλος μετὰ τοῦ ἐγγονοῦ του, καὶ Ἰωάννης Π. Κορωναῖος ἢ Πουλάκης, δικηγόρος Ὁμοίως ἀφίκετο ἐκ Νέας Ὑόρκης ὁ κ. Γεώργιος Π. Στρατηγὸς ἢ Πάρορας, ἐξ Ἁγίου Φραγκίσκου ὁ ναυαρος συμπατριώτης κ. Θεόδωρος Ι. Κασιμάτης ἢ Μπογιατζῆς καὶ ἐκ τῆς πόλεως YOUNGSTOWN ὁ κ. Παναγιωτης Κομηνὸς ἢ Ξεγάτζαρος.

—Ὁμοίως ἀφίκοντο ἐξ Αὐστραλίας ὁ κ. Γεώργ. Γαβρ. Χάρος καὶ οἱ νεαροὶ ἀδελφοὶ Κασιμάτη, προσφιλεῖς υἱοὶ τοῦ ἐν Τασμανίᾳ μεγαλοεπιχειρηματίου κ. Γρηγορίου Κασιμάτη.

—Τέλος ἀφίκετο ὁ κ. Νικόλαος Νενὲς προσφιλὴς ἀδελφὸς τοῦ εἰς Τάνσεηλ τῆς Βορείου Κουηνσλάνδης ἐκλεκτοῦ συμπατριώτου κ. Σπύρου Νενέ γνωστοτάτου διὰ τὴν πατριωτικὴν του δρᾶσιν.

Πρὸς ἅπαντας τοὺς ἀφιχθέντας εὐχόμεθα εὐχάριστον τὴν ἐν Ἑλλάδι διαμονήν.

ΓΕΝΝΗΣΕΙΣ

Ἡ κυρια Βασιλικὴ Ἀντ. Ταμβάκη ἔτεκεν εἰς Πειραιᾶ θῆλυ. Νὰ τοὺς ζήσῃ.

Ν. ΓΛΥΤΣΟΣ

ΘΑΝΑΤΟΙ

Ἀπεβίωσεν εἰς Μυλοπόταμον ὁ γνωστὸς παράγων τοῦ χωρίου Βασίλειος Γ. Μαλάνος ἢ Λεουσάκης, ἐτῶν 84. Τὰ τέκνα του θερμῶς συλλυπούμεθα.

ΜΝΗΜΟΣΥΝΟΝ

Τὴν Κυριακὴν 21 Ἰουνίου ἐτελέσθη παρὰ τῇ συζύγου του ἐτήσιοι μνημόσυνον ὑπὲρ ἀναπαύσεως τῆς ψυχῆς τοῦ ἀλησμονήτου συμπατριώτου

ΘΕΟΔΩΡΟΥ Ε. ΚΡΙΘΑΡΗ

Τὸ μνημόσυνον ἐτελέσθη εἰς τὸν ἱερὸν ναὸν τοῦ Προφήτου Ἠλιοῦ εἰς Παγκράτι Ἀθηνῶν, παρέστη δὲ εἰς αὐτὸ ἐκτὸς τῆς τεθλιμμένης οἰκογενείας καὶ πλῆθος συμπολιτῶν τιμώντων τὴν μνήμην