ΑΘΗΝΑΙ
15 ΜΑΡΤΙΟΥ 1949
ΠΕΡΙΟΔΟΣ Β
Ἔτος 13ον Ἀριθ. 111

ΚΥΘΗΡΑΪΚΗ ΔΡΑΣΙΣ

ΔΕΚΑΠΕΝΘΗΜΕΡΟΣ ΑΝΕΞΑΡΤΗΤΟΣ ΕΦΗΜΕΡΙΣ – ΟΡΓΑΝΟΝ ΤΟΥ ΚΥΘΗΡΑΪΚΟΥ ΛΑΟΥ

Ἰδιοκτήτης-Διευθυντὴς
ΙΩ. ΣΠ. ΚΑΣΙΜΑΤΗΣ
Π. Δ.
ΕΥΡΙΠΙΔΟΥ 8

ΔΙΑΧΕΙΡΙΣΤΗΣ
Ν. ΖΑΝΤΙΩΤΗΣ
Γ' Σεπτεμβρίου 16
Τηλ. 55668

25Η ΜΑΡΤΙΟΥ

Ἡ ἐπέτειος τῆς 25ης Μαρτίου πανηγυρίζεται ἐπὶ πολλὰς γενεάς, ἀλλ' ἐν τούτοις τὸ θέμα εἶναι πάντοτε νέον καὶ ἀνεγκλήρωτον. Τὰ ἀθάνατα κατορθώματα τῶν ἡρώων τῆς Ἑλληνικῆς Ἐπαναστάσεως ἀποτελοῦν πλουσίαν πηγὴν διδαγμάτων καὶ αἰωνίαν δόξαν διὰ τὸ Ἔθνος. Ὅσον περισσότερον, μὲ τὴν πάροδον τοῦ χρόνου, ἀπομακρυνόμεθα ἀπὸ τὴν ἐποχὴν ἐκείνην, τόσον ζωηρότερα καὶ καθαρώτερα διαγράφεται εἰς τὸ πνεῦμα καὶ τὴν συνείδησίν μας, τὸ ὑπεράνθρωπον μεγαλεῖον τῆς ἐποποιΐας τοῦ 1821.

Ἡ διὰ μέσου τόσων αἰώνων ἱστορικὴ παράδοσις τῆς ἀγάπης τῶν Ἑλλήνων πρὸς τὴν Πατρίδα καὶ τὴν Ἐλευθερίαν καὶ ἡ ἀκατάλυτος πίστις πρὸς τὸν Θεόν, ἐδημιούργησαν τὰς προϋποθέσεις τῆς Ἐθνικῆς ἀναστάσεως καὶ ἐνέπνευσαν τὸν φλογερὸν πατριωτισμόν, τὸ ἀκατάβλητον θάρρος, τὴν ἀπαράμιλλον αὐτοθυσίαν καὶ τὴν παράφορον ἀνδρείαν ἑνὸς ὀλιγαρίθμου λαοῦ καὶ μιᾶς πτωχῆς χώρας ἐναντίον μιᾶς μεγάλης πλουσίας καὶ πανισχύρου αὐτοκρατορίας, ποὺ ἀνέτρεψαν ἀναλογίας καὶ ἀξιώματα, κατέπληξαν τὸν κόσμον καὶ ἐχάρισαν εἰς τὴν Ἑλλάδα τὸν ἀμάραντον στέφανον τῆς Νίκης.

Οἱ μακροὶ αἰῶνες τῆς δουλείας ἐξέθρεψαν τὴν Ἐθνικὴν ἑνότητα καὶ ἐσφυρηλάτησαν τὴν Ἑλληνικὴν ψυχὴν διὰ τοὺς νέους ἀγῶνας τῆς Ἐλευθερίας. Ἡ δρᾶξ ἐκείνη τῶν ἀποφασιστικῶν καὶ γενναίων Ἑλλήνων, ποὺ συνέλαβε τὴν τολμηρὰν ἰδέαν καὶ ἐξώρμησεν ἔπειτα μὲ θάρρος καὶ πίστιν διὰ τὴν πραγματοποίησίν της, δὲν ἐστηρίχθη εἰς τὴν ὑλικὴν δύναμιν, ἀλλὰ μόνον εἰς τὴν φιλοπατρίαν, τὴν ἠθικὴν καὶ τὰς ἄλλας ψυχικὰς ἀρετὰς τῆς φυλῆς. Ὅταν ἐσήμανε τὸ ἐγερτήριον σάλπισμα καὶ ἐκηρύχθη ἡ Ἑλληνικὴ ἐπανάστασις δὲν διεφαίνετο πουθενὰ ἐλπὶς βοηθείας. Ἡ Δύσις ἦτο προφανῶς ἐχθρικὴ πρὸς πᾶσαν ἀπελευθερωτικὴν κίνησιν καὶ αὐτὸς ἀκόμη ὁ Καποδίστριας τὴν ἀπεδοκίμαζε καὶ προέβλεπε τὴν ἀποτυχίαν της. Ἀλλὰ τὸ ἠθικὸν μεγαλεῖον τοῦ ἀγῶνος, τὰ μεγαλουργήματα τῶν ἡρωϊκῶν πολεμιστῶν καὶ ἡ ἀπόφασις διὰ τὴν ἐλευθερίαν ἢ τὸν θάνατον ἀνέτρεψαν τοὺς δυσμενεῖς ἀρχικοὺς ὅρους, κατέκτησαν τὴν κοινὴν γνώμην τῆς Εὐρώπης καὶ ἡ βοήθεια δὲν ἔλειψε κατὰ τὴν κρισιμωτέραν στιγμὴν διὰ τὴν τύχην τῆς Ἑλληνικῆς ἐπαναστάσεως.

Τὰ στενά, οἱ κάμποι καὶ τὰ βουνὰ τῆς Ἑλλάδος ἔγιναν συχνὰ κατὰ τὴν διαδρομὴν των αἰώνων ἀπόρθητα ὀχυρὰ τῆς Ἐλευθερίας καὶ ἐποτίσθησαν μὲ τὸ ἄφθονον ἡρωϊκὸν αἷμα τῶν τέκνων της, τὸ ὁποῖον ὅμως δὲν ἐχύθη ματαίως. Ἡ ἱστορικὴ παράδοσις συνεχίζεται ἀπὸ τὰς Θερμοπύλας εἰς τὸ Βυζάντιον καὶ ἀπὸ τὸ Μεσολόγγι εἰς τὰς κορυφογραμμὰς τῆς Πίνδου καὶ τοῦ Γράμμου. Ἡ Ἑλλὰς ἀγωνίζεται, κινδυνεύει, ὑπερνικᾶ τὰς δοκιμασίας καὶ ὀρθία πάντοτε βαδίζει ἐμπρός, ὑπερήφανος καὶ ἔνδοξος.

***

Ὁ πανηγυρισμὸς τῆς 25ης Μαρτίου ἀποτελεῖ ἐκπλήρωσιν ἑνὸς ἱεροῦ καθήκοντος, διότι ἀποδίδεται ὑπὸ τῶν μεταγενεστέρων ὁ ὀφειλόμενος φόρος τιμῆς καὶ εὐγνωμοσύνης πρὸς ἐκείνους ποὺ ἐθυσιάσθησαν δίδοντες τὸ αἷμα των καὶ τὴν ζωήν των διὰ τὴν ἰδικήν μας ἐλευθερίαν καὶ εὐημερίαν. Εἶναι ἐπίσης σεμνὴ τελετὴ εἰς ἀνάμνησιν τῶν ἱστορικῶν ἐκείνων ἡμερῶν κατὰ τὰς ὁποίας ἡ Ἑλλὰς ἔδωκε πάλιν εἰς ὅλον τὸν κόσμον νέα δείγματα εὐψυχίας, αὐτοθυσίας, ἀποφασιστικότητος καὶ ἡρωϊσμοῦ καὶ ἐπρόσθεσεν εἰς τὴν αἱματηρὰν ἱστορίαν της πολλὰς ἀκόμη λαμπρὰς σελίδας δόξης.

Ἀλλ' ὅταν ὁ πανηγυρισμὸς τῶν μεγάλων Ἐθνικῶν ἐπετείων συμπίπτει μὲ κρισίμους στιγμὰς τῆς Ἐθνικῆς ζωῆς, ὅπως ἐκεῖναι ποὺ διερχόμεθα σήμερον, ὅτε τὸν διεθνῆ ὁρίζοντα περισφίγγουν τόσοι ἀπειλητικοὶ οἰωνοὶ καὶ ἡ Ἑλλὰς μέσα εἰς τὴν δίνην τῶν συγκρουομένων συμφερόντων καὶ τῶν ἀσυμβιβάστων ἀντιθέσεων τῶν Μεγάλων πνίγεται ἀπὸ ἀγωνίαν καὶ ἀντιμετωπίζει αἱμάσσουσα πάλιν τὴν εἰδεχθῆ ἐσωτερικὴν ἀνταρσίαν, τὴν ὀργανωθεῖσαν, συντηρουμένην καὶ διευθυνομένην ἀπὸ τοὺς αἰωνίους ἐχθρούς της τότε ὁ πανηγυρισμὸς ἔχει καὶ ἄλλον ἀκόμη πατριωτικὸν σκοπόν· διότι ἀναπτερώνει τὸ φρόνημά μας, θερμαίνει τὰς ψυχάς μας, χαλυβδώνει τὴν θέλησίν μας καὶ μᾶς ἐμπνέει πίστιν καὶ δύναμιν διὰ νέους ἀγῶνας καὶ νέας θυσίας, ποὺ θὰ χρειασθοῦν ἴσως ἀκόμη διὰ νὰ φθάσωμεν εἰς τὸ εὐτυχὲς τέρμα καὶ νὰ πραγματοποιήσωμεν τὸ ὄνειρον αἰθριωτέρων ἡμερῶν καὶ εἰρηνικοῦ μέλλοντος.

***

Ἂν ρίψωμεν τὸ βλέμμα ὀπίσω πρὸς τοὺς περασμένους αἰῶνας, ἂν φυλλομετρήσωμεν τοὺς τόμους τῆς Ἑλληνικῆς ἱστορίας θὰ μᾶς εἴπουν ὅτι ἡ Ἑλλὰς ἐπέρασε πολλὰς κρισίμους περιόδους καὶ σκληρὰς δοκιμασίας· ἀντιμετώπισε μεγάλους κινδύνους, εὑρέθη πολλάκις μεταξὺ ζωῆς καὶ θανάτου, ὑπέστη πολλὰς καὶ μεγάλας συμφοράς· ἀλλὰ δὲν ἐκάμφθη ποτὲ ὁριστικῶς καὶ εἰς τὸ τέλος τὴν ἐστεφάνωσε πάντοτε ἡ Δόξα καὶ ἡ Νίκη.

Καὶ τώρα πάλιν μαίνεται ἡ θύελλα γύρω ἀπὸ τὴν Ἑλλάδα. Μάχεται φαινομενικῶς ἐναντίον ὀλίγων χιλιάδων συμμοριτῶν, εἰς τὴν πραγματικότητα ὅμως κρύπτονται ὄπισθεν αὐτῶν λεγεῶνες πολυαρίθμων, ἀσπόνδων καὶ πανόπλων ἐχθρῶν. Κινδυνεύει ἄλλην μίαν φοράν. Ἀλλὰ καὶ τώρα, ὅπως πάντοτε μὲ τὴν βοήθειαν τοῦ Θεοῦ, μὲ τὴν ἄκαμπτον θέλησιν καὶ ἀπόφασιν ὅλων τῶν τέκνων της, μὲ τὴν συμπαράστασιν τῶν Μεγάλων Συμμάχων, ἐν ὀνόματι τῆς Ἱστορίας, τῆς Ἠθικῆς, καὶ τῆς Δικαιοσύνης ἡ Ἑλλὰς θὰ σωθῇ, θὰ νικήσῃ, θὰ ἀναστηλωθῇ καὶ θὰ εὐημερήσῃ.

Αὐτὸ εἶναι τὸ παρήγορον δίδαγμα τῆς μεγάλης Ἐθνικῆς Ἐπετείου.

ΙΩ. Α. ΚΟΝΤΟΛΕΩΝ

Ο ΠΡΩΘΥΠΟΥΡΓΟΣ κ. ΣΟΦΟΥΛΗΣ ΚΑΙ Ο ΑΡΧΙΣΤΡΑΤΗΓΟΣ κ. ΠΑΠΑΓΟΣ ΠΡΟΣ ΤΟΝ ΠΡΩΘΥΠΟΥΡΓΟΝ ΤΗΣ ΑΥΣΤΡΑΛΙΑΣ

Διὰ τοῦ μεταβαίνοντος εἰς Αὐστραλίαν βουλευτοῦ μας κ. Δημ. Γ. Μαρσέλλου, ὁ Πρωθυπουργὸς κ. Θεμιστοκλῆς Σοφούλης ἀρχηγὸς τῶν Φιλελευθέρων, ἀπέστειλεν πρὸς τὸν συνάδελφόν του Πρωθυπουργὸν τῆς φίλης καὶ συμμάχου Αὐστραλίας κ. Τσίφλεϋ τὸ κάτωθι μήνυμα:

Κύριε Πρόεδρε,

Ὅταν αἱ φροντίδες τοῦ ὅλου κληρωτικοῦ πολέμου, εἰς τὸν ὁποῖον ἐνέπλεξαν τὴν Χώραν μου οἱ ἐχθροὶ τοῦ πολιτισμοῦ καὶ τῆς ἐλευθερίας, μοῦ ἐπιτρέπουν μικρὰν ἀνάπαυλαν, στρέφω τὸ βλέμμα τῆς ψυχῆς καὶ τῆς σκέψεώς μου εἰς τοὺς ἀνὰ τὸν κόσμον καὶ ἀνὰ τοὺς αἰῶνας, ἀείποτε προμαχήσαντας τῶν ἱερῶν ἰδανικῶν πού, σύμφυτα πρὸς τὸ Ἑλληνικὸν πνεῦμα, προσδίδουν οὐσιαστικὸν περιεχόμενον εἰς τὴν ἀνθρωπίνην ζωήν. Καί, ἀπὸ τὴν εὐφρόσυνον αὐτὴν ἀναπόλησιν, ἀντλῶ καὶ δυνάμεις καὶ πίστιν, ποὺ τόσον ἀπαραίτητα εἶναι σήμερον καὶ δι' ἐμὲ καὶ διὰ τὸν ἡρωϊκὸν λαόν μου.

Καὶ ἐνθυμοῦμαι, κύριε Πρόεδρε, πόσον ἐξέχουσαν θέσιν κατέχει ὁ εὐγενὴς Αὐστραλιανὸς λαός, μεταξὺ τῶν ἀείποτε προμαχησάντων τῆς ἐλευθερίας.

Ἐνθυμοῦμαι, καὶ ἐνθυμεῖται μαζί μου καὶ ὁ τελευταῖος πολίτης τῆς πατρίδος μου, πόσην γενναιότητα ἐπέδειξαν οἱ στρατιῶται σας εἰς τὰ πεδία συγκρούσεων, ποὺ εἶχον τὴν τιμὴν νὰ συμπολεμήσουν μὲ τοὺς Ἕλληνας στρατιώτας, καὶ πόσον ἀνεκτίμητος ὑπῆρξεν ἡ συμβολὴ τοῦ ἱπποτικοῦ Αὐστραλιανοῦ λαοῦ διὰ τὴν ἀπελευθέρωσιν τῆς πατρίδος μας.

Εὔκολον εἶναι ἐπομένως νὰ εἰκάσητε, πόσον βαθὺ καὶ εἰλικρινὲς αἴσθημα φιλίας καὶ ἀγάπης καταπλημμυρίζει τὰς καρδίας ὅλων τῶν Ἑλλήνων καὶ ἐμοῦ, διὰ τὸν Αὐστραλιανὸν λαὸν καὶ τὴν Ὑμετέραν Ἐξοχότητα, διερμηνευτὴς τοῦ ὁποίου παρεκάλεσα νὰ γίνῃ παρ' Ὑμῖν ὁ παλαίμαχος συνεργάτης μου βουλευτὴς καὶ πρώην Ὑπουργὸς κ. Δημήτριος Γ. Μαρσέλλος. Ὁμοῦ δὲ μὲ τὰς διαπύρους εὐχάς μου διὰ τὴν εὐτυχίαν Ὑμῶν καὶ τῆς μεγάλης πατρίδος Σας, Σᾶς διαβεβαιώζω καὶ τὴν ἀκλόνητον πίστιν μου, ὅτι ἡ ἱερὰ ὑποθέσις τῆς Ἐλευθερίας, τῆς δικαιοσύνης καὶ τῆς ἰσότητος, δηλαδὴ τῆς Δημοκρατίας, θὰ θριαμβεύσῃ τῶν προσκαίρων δοκιμασιῶν καὶ φωτοστέφανος δόξης θὰ καλύψῃ καὶ πάλιν τοὺς ἀνὰ τὸν κόσμον ὑπερασπιστὰς καὶ προμάχους της.

Μὲ ἐξαιρετικὴν τιμὴν καὶ φιλίαν

ΘΕΜΙΣΤΟΚΛΗΣ ΣΟΦΟΥΛΗΣ
Πρωθυπουργὸς τῆς Ἑλλάδος

Ο κ. ΑΛ. ΠΑΠΑΓΟΣ

Ὁμοίως διὰ τοῦ βουλευτοῦ μας κ. Δημ. Γ. Μαρσέλλου ὁ Στρατηγὸς τῆς νίκης Ἀρχιστράτηγος κ. Ἀλέξανδρος Παπάγος ἀπέστειλε πρὸς τὸν Πρωθυπουργὸν τῆς Αὐστραλίας κ. Τσίφλεϋ τὸ κατωτέρω μήνυμα:

Κύριε Πρόεδρε,

Ὡς Ἐπίτιμος Πρόεδρος τοῦ Αὐστραλο-Ἑλληνικοῦ Συνδέσμου καὶ ὡς Πρόεδρος τῆς Κεντρικῆς Ἐπιτροπῆς διὰ τὴν ἀνέγερσιν Μνημείου τῶν ἐν Ἑλλάδι πεσόντων Βρεττανῶν, Αὐστραλῶν καὶ Νεοζηλανδῶν, παρέδωσα σήμερον εἰς τὸν ἐκ τῶν μελῶν τῆς Κεντρικῆς Διοικήσεως τοῦ Συνδέσμου, πρώην Ὑπουργὸν καὶ βουλευτὴν κ. Δ. Μαρσέλλον μαρμάρινον πρόπλασμα τοῦ εἰς τὸ Πεδίον τοῦ Ἄρεως ἀνεγειρομένου Μνημείου τῶν ἐν Ἑλλάδι πεσόντων Αὐστραλῶν κλπ., μὲ τὴν ἐντολὴν νὰ σᾶς παρακαλέσῃ νὰ τὸ δεχθῆτε ὡς δῶρον καὶ μικρὸν ἐνθύμιον τοῦ Συνδέσμου καὶ τῆς Κεντρικῆς Ἐπιτροπῆς.

Τὸ ἀπέριττον μαρμάρινον πρόπλασμα, ἐνὸς Μνημείου τὸ ὁποῖον ἀποτελεῖ τὴν ἐλαχίστην ἔμπρακτον ἐκδήλωσιν τῆς ὀφειλομένης εὐγνωμοσύνης τοῦ Ἑλληνικοῦ Λαοῦ πρὸς τὸν Αὐστραλιανόν, διὰ τὴν βοήθειαν τὴν ὁποίαν εἰς δυσκόλους στιγμὰς ὁδτος ἔλαβε, πιστεύω ὅτι θὰ εἶναι δυνατὸν νὰ σᾶς ὑπενθυμίζῃ, ἀλλὰ καὶ νὰ σᾶς βεβαιώνῃ ὅτι ὡς Ἕλληνες οὐδέποτε θὰ παύσωμεν νὰ ἐνθυμούμεθα μὲ βαθεῖαν συγκίνησιν τὴν ἀτίμητον συμβολὴν τῶν Αὐστραλῶν εἰς τὸν ἀγῶνα μας διὰ τὴν ἐλευθερίαν.

Ἰδιαιτέρως δὲ ὁ καὶ σήμερον διὰ τὰ ἴδια ἰδανικὰ μαχόμενος Ἑλληνικὸς Στρατὸς, τὸν ὁποῖον εἶμαι ὑπερήφανος ὅτι διοικῶ καὶ πάλιν, θὰ ἤθελε δι' ἐμοῦ νὰ ἐκφράσῃ τὰ αἰσθήματα ἀγάπης καὶ ἀδελφωσύνης πρὸς τοὺς Αὐστραλοὺς συναδέλφους του ἐν ὅπλοις, οἱ ὁποῖοι τὸ 1941 ἐστάθησαν συμπαραστάται του καὶ διότι πιστεύει ὅτι καὶ σήμερον τοὺς ἔχει ὡς συμπαραστάτας, μὲ τὰς ψυχὰς τῶν Αὐστραλῶν Ἐκείνων, τοὺς ὁποίους ὑπερηφάνως καλύπτει ἡ ἔνδοξος Ἑλληνικὴ γῆ.

Διατελῶ ἐπὶ τούτοις ὡς πάντοτε μετὰ τῆς πρὸς Ὑμᾶς ἐξαιρέτου τιμῆς.

ΑΛΕΞ. ΠΑΠΑΓΟΣ
Ἀρχιστράτηγος

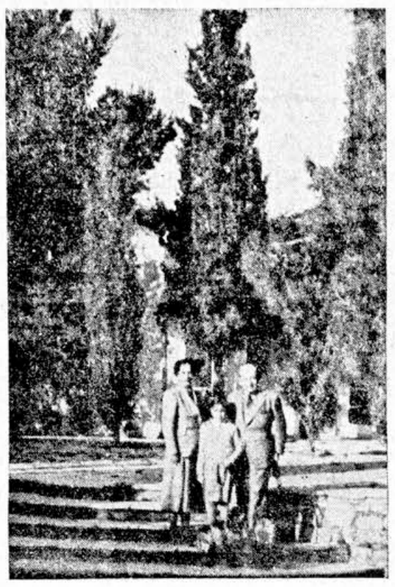

Ὁ δημοφιλέστατος Αὐλάρχης τῆς Α. Μ. κ. Δημήτριος Λεβίδης, μετὰ τῆς ἐριτίμου κυρίας του καὶ τοῦ τέκνου των, φωτογραφούμενοι εἰς τὴν γραφικὴν των ἔπαυλιν εἰς Χάρβάτι, Ἀττικῆς. Ὁ κ. Λεβίδης συνοδεύσας τοὺς λαοφιλεῖς βασιλεῖς μας εἰς Κύθηρα, ἐκφράζεται κολακευτικώτατα διὰ τὴν νῆσον καὶ τιμᾷ τὸν Κυθηραϊκὸν λαὸν διὰ τῆς φιλίας του.

Ἡ φωτογραφία ἐστάλη πρὸς τὸν βουλευτὴν μας κ. Δ. Μαρσέλλον, μὲ θερμὴν ἀφιέρωσιν, ἐπὶ ταῖς ἑορταῖς.

ΑΙ ΑΠΟΨΕΙΣ ΜΑΣ

ΕΡΓΑΣΙΑ ΚΑΙ ΝΙΚΗ

Ἡ ἑβδομὰς ἀπὸ 20ῆς μέχρι 25ης Μαρτίου ἀφιερώθη, κατόπιν ἐμπνευσμένης πρωτοβουλίας τῆς πρεσβείρας τῶν Ἡνωμένων Πολιτειῶν κ. Γκρέϊντυ, εἰς τὴν διατράνωσιν τῆς θελήσεως τοῦ Ἑλληνικοῦ λαοῦ «διὰ τὴν ἐργασίαν καὶ τὴν νίκην». Εἰς εἰδικὰς τελετάς, αἱ ὁποῖαι θὰ λάβουν χώραν καθ' ἅπασαν τὴν Ἑλλάδα, θὰ διακηρυχθῇ ἡ ἀκράδαντος πίστις τοῦ Ἑλληνικοῦ λαοῦ ἐπὶ τὴν νίκην καὶ ἡ ἀκλόνητος θέλησίς του ἵνα διὰ τῆς ἐργασίας του ἀνοικοδομήσῃ τὴν χώραν ἐκ τῶν ἐρειπίων ποὺ ἐπεσώρευσεν ὁ πόλεμος, ἡ κατοχὴ καὶ ἡ ἀνταρσία.

Ὅσον καὶ ἂν οἱ ἐπίδουλοι ὀδρειοι γείτονές μας προσπαθοῦν διὰ τῶν μισθάρνων ὀργάνων των, τῶν ἀνταρτῶν, νὰ ἀνακόψουν τὴν ἀνάρρωσιν τῆς πατρίδος μας καὶ νὰ παραλύσουν τὴν Ἑλληνικὴν δραστηριότητα, ὁ λαός μας ἐργάζεται, κοπιάζει, μοχθεῖ, διὰ νὰ ἐπουλώσῃ παλαιὰς καὶ νέας πληγὰς καὶ νὰ θέσῃ τὰ θεμέλια μιᾶς εὐτυχισμένης αὔριον διὰ τὴν μέλλουσαν γενεάν.

Εἶναι ἀποφασισμένος νὰ νικήσῃ, νὰ ὀρθοποδήσῃ, νὰ εὐημερήσῃ. Καὶ θὰ τὸ ἐπιτύχῃ, παρ' ὅλην τὴν λυσσῶδη ἀντίδρασιν τῶν θεωρούντων τὴν Ἑλλάδα ὡς εὔκολον λεῖαν εἰς τὴν ἐπεκτατικὴν των πολιτικήν.

Εἴμεθα εὐγνώμονες πρὸς τὴν ἐρίτιμον κυρίαν Γκρέϊντυ, διότι μὲ τὴν συχνὴν ἐπαφήν της μὲ τὸν Ἑλληνικὸν Λαόν, διεπίστωσε τὴν ἀποφασιστικότητά του αὐτὴν καὶ τὴν ἐργατικότητά του. Καὶ ἡ διὰ πανηγυρικῶν τελετῶν ἔξαρσις τῆς ἰσχυρᾶς θελήσεως καὶ ἀόκνου ἐργασίας τοῦ Ἑλληνικοῦ λαοῦ, τὴν ὁποίαν ἡ κ. Γκρέϊντυ εἶχε τὴν πρωτοβουλίαν νὰ ὀργανώσῃ, ἔρχεται ὡς ἀποστομωτικὴ ἀπάντησις εἰς τοὺς ἀσπόνδους «φίλους» μας, οἱ ὁποῖοι μᾶς συκοφαντοῦν καὶ μᾶς κατηγοροῦν ἐπὶ φυγοπονίᾳ.

Ο κ. ΓΡ. ΚΑΣΙΜΑΤΗΣ ΕΙΣ ΤΗΝ "ΕΥΡΩΠΑΪΚΗΝ ΕΝΩΣΙΝ,,

Ἀνεχώρησε διὰ τὴν Χάγην τῆς Ὁλλανδίας ὁ βουλευτής μας καὶ πρώην ὑπουργὸς κ. Γρ. Κασιμάτης, μετέχων τῆς Ἑλληνικῆς Κοινοβουλευτικῆς ἀντιπροσωπείας διὰ τὴν διάσκεψιν τῆς «Πανευρωπαϊκῆς Ἑνώσεως».

Ὡς γνωστὸν ὁ κ. Γρ. Κασιμάτης ἔχει ἀντιπροσωπεύσει ἐπανειλημμένως τὴν Ἑλληνικὴν Κυβέρνησιν καὶ Βουλὴν εἰς διεθνῆ συνέδρια, πάντοτε δὲ διεκρίθη διὰ τὴν βαθεῖαν γνῶσιν τῶν Ἑλληνικῶν καὶ διεθνῶν ζητημάτων καὶ τὸν δεξιὸν καὶ διπλωματικὸν χειρισμὸν τῶν ἐκάστοτε ἐθνικῶν μας ἐπιδιώξεων.

ΑΡΧΑΙΡΕΣΙΑΙ ΤΩΝ ΑΝΤΙΚΥΘΗΡΙΩΝ

Τὴν 16ην Ἰανουαρίου διεξήχθη σαν εἰς τὴν ἐν Πειραιεῖ Ἕνωσιν τῶν Ἀπανταχοῦ Ἀντικυθηρίων ἀρχαιρεσίαι πρὸς ἀνάδειξιν τοῦ νέου Δ. Συμβουλίου τῆς Ἑνώσεως ληξάσης τῆς θητείας τοῦ παλαιοῦ.

Κατὰ τὰς ἀρχαιρεσίας ἐξελέγησαν οἱ ἑξῆς

Νικόλαος Α. Βενέρης Πρόεδρος, Ἠλίας Ἐμμ. Χαρχαλάκης Ἀντιπρόεδρος, Μύρων Α. Γαλανάκης Γεν. Γραμματεύς, Διονύσιος Ι. Πατακάκης Ταμίας, Ἀταῦρος Ι. Γαλιάτσης, Γεώργ. Σπ. Κυνηγαλάκης, Ἐμμ. Μ. Νικολακάκης, Βασ. Δ. Ἀλοΐζος καὶ Ἰω. Μ. Ἀλεβιζάκης σύμβουλοι. Ἐπίσης ἐξελέγησαν οἱ κ. κ. Σπυρ. Γ. Κυνηγαλάκης, Ἐμμ. Σπ. Πλουμίδης καὶ Ἀνδρέας Ν. Πλουμίδης ὡς ἐξελεγκτικὴ ἐπιτροπή.

ΔΙΑΛΕΞΙΣ

Τὴν Κυριακὴν 13 Μαρτίου, εἰς τὴν αἴθουσαν τῆς Ἀρχαιολογικῆς Ἑταιρείας, ἐν Ἀθήναις, ἐδόθη διάλεξις παρὰ τοῦ ἐπιλέκτου συμπολίτου μας καὶ γνωστοῦ ἱστορικοῦ κ. Μιχ. Κ. Πετρόχειλου μὲ θέμα: «Οἱ Κυθήριοι λόγιοι τοῦ παρελθόντος αἰῶνος».

Τὴν διάλεξιν αὐτήν, ἡ ὁποία ἐδόθη ὑπὸ τὴν αἰγίδα τῶν ἐν Ἀθήναις καὶ Πειραιεῖ Κυθηραϊκῶν Ὀργανώσεων, παρηκολούθησε πλῆθος συμπατριωτῶν, οἱ ὁποῖοι καὶ κατεχειροκρότησαν τὸν ῥήτορα.

ΔΩΡΕΑΙ

Ὁ Δημοδιδάσκαλος Βιαραδικῶν κ. Ἰ. Μαρσέλλος ἐδώρησεν εἰς τὸ Μουσεῖον Κυθήρων δώδεκα νομίσματα προχριστιανικῆς ἐποχῆς.

— Εἰς μνήμην Χρυσούλας Δ. Κομηνοῦ ὁ ἀδελφός της κ. Βασίλειος Μαλάνος ἀπέστειλεν εἰς τὸν Σύλλογον Κοινωφελῶν Ἔργων Μυλοποτάμου, δραχμ. πεντήκοντα χιλιάδας.

— Διὰ τὴν ἀνέγερσιν μνημείου τῶν ἐν πολέμοις πεσόντων Κυθηρίων εἰς τὴν εἰδικὸς πρὸς τοῦτο συσταθεῖσαν ἐν Κυθήροις ἐπιτροπὴν, προσέφερον δραχμ. 700χιλ. ἡ κοινότης Κυθήρων, δραχμ. 125 χιλ. ἀνώνυμος, δραχμ. 40 χιλιάδ. τὸ Γυμνάσιον Κυθήρων, δραχμ. 10 χιλ. ὁ κ. Δ. Μαργέτης, δραχμ. 20 χιλ. ὁ κ. Δ. Ι. Στάης καὶ δρ. 20 χιλ. ὁ κ. Θεμιστοκλῆς Πετρόχειλος.

ΥΠΟΔΕΙΓΜΑ ΠΑΤΡΙΩΤΙΣΜΟΥ

Πρὸ ἑνὸς ἀκριβῶς ἔτους — Μάρτιος τοῦ 1948 — θλιβερὰ εἴδησις φθάσασα μέχρι τῶν γραφείων μας ἔφερε ὡς φονευθέντα κατὰ τὴν ἐποποιΐαν τῆς Μουργκάνας παρὰ τὰ Ἀλβανικὰ σύνορα, τὸν

ΔΗΜ. Ε. ΦΑΤΣΕΑΣ

ἀγαπητόν μας φίλον καὶ συγχωριανὸν Δημ. Ἐμμ. Φατσέαν. Εἴχομεν μάλιστα γράψει τὸ σχετικὸν δημοσίευμα, ἕτοιμον νὰ καταχωρηθῇ εἰς τὸ φύλλον Ἀπριλίου. Εὐτυχῶς νεώτεραι εἰδήσεις ἐκ τοῦ Γ. Ε, Στρατοῦ, μᾶς διηυκρίνιζον ὅτι ὁ φίλος μος Δ. Ε. Φατσέας, μαχόμενος ἡρωϊκῶς κατὰ τοῦ προαιωνίου ἐχθροῦ τῆς φυλῆς καὶ διακρινόμενος διὰ τὴν ἀνδρείαν καὶ τὸ θάρρος του ἐτραυματίσθη κοτὰ τὴν μάχην τῆς Μουργκάνας βιοσθεὶς ὑπὸ τῶν συναδέλφων του, οἱ ὁποῖοι τὸν διεκόμισαν εἰς Νοσοκομεῖον, ἀφοῦ κατενίκησαν τὸν ἐχθρόν. Εἰς τὸ Νοσοκομεῖον ὁ ἡρωϊκὸς στρατιώτης ἔτυχε πάσης δυνατῆς περιθάλψεως καὶ μετὰ τετρόμηνον νοσηλείαν ἀπελύθη κριθεὶς ἀνάπηρος διὰ τὴν στρατιωτικὴν ὑπηρεσίαν ἤδη δὲ εὑρίσκεται εἰς τὸ χωρίον του, Φατσάδικα, τιμώμενος παρὰ πάντων διὰ τὴν ὑπὲρ πατρίδος θυσίαν του. Τὸν εἴδομεν τελευταίως εἰς Κύθηρα, κατὰ τὴν σύντομον περιοδείαν μας, καὶ μᾶς ἠρώτα μὲ ἀγωνίαν ἐὰν ὑπάρχῃ τρόπος νὰ διαδέσῃ τὰς ὑπολοίπους δυνάμεις του ὑπὲρ τοῦ Ἔθνους, ἐρχόμενος καὶ πάλιν εἰς τὴν πρώτην γραμμήν. Δὲν ἀποκρύπτομεν δὲ πόσον παραδείγματα ὡς τοῦ Δημ. Ε. Φατσέα ἡ Καπλάνη μᾶς συγκινοῦν.

Εὐτυχῶς ἡ πατρὶς θὰ φέρῃ εἰς αἴσιον τέρμα τὸν πόλεμον δίχως τὴν περαιτέρω θυσίαν τῶν ἀναπήρων τέκνων της. Καὶ τότε τὸ πρῶτον ποὺ πρέπει ἡ πατρὶς νὰ ἀποδείξῃ εἶναι ἀκριβῶς τὰ τέκνα τῆς ἐκείνα ποὺ μὲ τὰς θυσίας των τῆς ἔδωκαν ζωήν.

Σφίγγομεν μὲ σεβασμὸ τὸ χέρι τοῦ ἡρωϊκοῦ νέου καὶ τοῦ δηλώνομεν ὅτι ἡ θυσία του ἀναγνωρίζεται.

Ι. ΚΑΣΙΜΑΤΗΣ

ΥΠΕΡΑΣΠΙΣΤΑΙ ΤΗΣ ΠΑΤΡΙΔΟΣ

Εἰς τὸν τιτάνειον ἀγῶνα τοῦ Ἑλληνισμοῦ κατὰ τῆς ἐαμοκομμουνιστικῆς ἐπιδρομῆς, οἱ νέοι τῶν Κυθήρων ἔδωσαν τὸ «παρών» καὶ μὲ τὸ αἷμα των μαρτυρικὸν ἐπεσφράγισαν τὴν ἀγίαν χώματα τῆς πατρίδος μας. Εἰς τὴν φωτογραφίαν ὑπερησπίσθησ

ΑΙ ΤΕΛΕΥΤΑΙΑΙ ΕΙΔΗΣΕΙΣ ΤΗΣ «ΚΥΘΗΡΑΪΚΗΣ ΔΡΑΣΕΩΣ»

ΟΙ ΠΡΟΕΔΡΟΙ ΤΩΝ ΚΟΙΝΟΤΗΤΩΝ ΤΗΣ ΝΗΣΟΥ ΕΥΧΑΡΙΣΤΟΥΝ ΤΟ ΥΠ. ΕΜΠΟΡΙΚΗΣ ΝΑΥΤΙΛΙΑΣ

ΔΙΑ ΤΗΝ ΔΡΟΜΟΛΟΓΗΣΙΝ ΤΗΣ ΓΡΑΜΜΗΣ ΚΑΨΑΛΙΟΥ

Οἱ πρόεδροι τῶν κοινοτήτων τῆς νήσου μας ὑπέβαλον πρὸς τὸ Ὑπουργεῖον Ἐμπορικῆς Ναυτιλίας τὴν κάτωθι εὐχαριστήριον ἀναφοράν :

«Κύριε Ὑπουργέ,

»Μὲ μεγάλην χαρὰν ἐπληροφορήθη ὁ Κυθηραϊκὸς Λαὸς τὴν ἀπόφασιν τοῦ σεβαστοῦ, ὑφ' Ὑμᾶς, Ὑπουργείου, νὰ ἐκχωρήσῃ τὴν ἀγονον γραμμὴν Καψαλίου καὶ ἀκόμη μεγαλυτέραν χαρὰν εἶδεν νὰ ἐκτελῆται τὸ δρομολόγιον τῆς γραμμῆς ταύτης, ἐξασφαλισθείσης οὕτω τῆς συγκοινωνίας τῆς νήσου μας. Βαθὺ εἶνε, διὰ τὸν λόγον αὐτόν, τὸ αἴσθημα εὐγνωμοσύνης τῶν Κυθηρίων πρὸς Ὑμᾶς καὶ πρὸς ὑφ' Ὑμᾶς ὑπηρεσίας καθότι διὰ τῆς ἐνεργείας ταύτης ἐπεραιτίσατε μίαν ἀπεριγράπτως τραγικὴν κατάστασιν ἀπομονώσεως τῆς νήσου.

»Διότι εἶνε γεγονὸς κύριε Ὑπουργέ, ὅτι ἄνευ ὑποχρεωτικῆς προσεγγίσεως ἀτμοπλοίου εἰς Καψάλι, ἡ νῆσος μας ἀποκλείεται συχνότατα καὶ διὰ σειρὰν ἑβδομάδων, ἀπὸ τὸν ὑπόλοιπον κόσμον, πρὸς μεγίστην βλάβην τῶν ἐμπορικῶν, ἐπισιτιστικῶν, κοινωνικῶν καὶ ἀτομικῶν ἀκόμη συμφερόντων ἀλλὰ καὶ τῆς ὑγείας τῶν κατοίκων αὐτῆς. Διότι μὲ τοὺς βορείους ἀνέμους ἡ συγκοινωνία ἐξ Ἀγίας Πελαγίας — ὅπου ἀτμόπλοια τῆς γραμμῆς Πελοποννήσου προσεγγίζουν ἄνευ ἐπιχορηγήσεως — διακόπτεται πολλάκις καὶ κατὰ τὴν θερινὴν ἐποχὴν, οἱ δὲ ἐπιβάται συμβαίνει νὰ πηγαινοέρχωνται εἰς τὸν λιμένα ἐπὶ ἑβδομάδας χωρὶς νὰ κατορθώνουν νὰ ἀναχωρήσουν, ὑποβαλλόμενοι εἰς ἀφανταστους ταλαιπωρίας, δαπάνας καὶ κινδύνους. Ἀσθενεῖς ἀπειλοῦνται μὲ θάνατον πρὶν προφθάσουν νὰ ἐπιβιβασθοῦν πλοίου καὶ νὰ ἔλθουν εἰς τὰ Νοσοκομεῖα τῆς Πρωτευούσης πρὸς νοσηλείαν. Ἀδειοῦχοι στρατιῶται ἐπανερχόμενοι εἰς τὰς μονάδας των κινδυνεύουν νὰ κηρυχθοῦν λιποτάκται. Διάδικοι, κατηγορούμενοι καὶ μάρτυρες καὶ πολιτικὰ ἄτομα ἐρήμην. Τὸ ταχυδρομεῖον καθυστερεῖ. Ὁ κόπος στερεῖται προφίμων....

»Διὰ τοὺς ἀνωτέρω λόγους ἐπὶ μίαν ἑκατονταετίαν σχεδὸν τώρα, τὸ Κράτος ἐπιχορηγεῖ τὰς ἀτμοπλοϊκὰς ἑταιρίας διὰ τὴν προσέγγισιν Καψαλίου, ἀναγνωρισθέντος ἀνέκαθεν, ὅτι ἡ νῆσος μας τότε μόνον ἔχει συγκοινωνίαν, ὅταν προσεγγίζει ἀτμόπλοιον καὶ εἰς τοὺς δύο λιμένας αὐτῆς. Τὸν βορεῖον τῆς Ἀγίας Πελαγίας καὶ τὸν νότιον τοῦ Καψαλίου.

»Διὰ τοὺς ἰδίους λόγους καὶ ἡ ἀπόφασίς σας νὰ ἐκχωρήσετε τὴν ἄγονον γραμμὴν Καψαλίου συνισταῖ διὰ τὸν Κυθηραϊκὸν λαὸν ἀγαθὸν ζωτικώτατον, τὴν δὲ λαϊκὴν ἀνακούφισιν ποὺ προεκάλεσεν ἡ ἐπανάληψις τῆς προσεγγίσεως ταύτης εἴχομεν ὑποχρέωσιν οἱ ὑπογεγραμμένοι πρόεδροι τῶν κοινοτήτων Κυθήρων νὰ διερμηνεύσωμεν πρὸς Ὑμᾶς καὶ τὰς ὑφ' Ὑμᾶς ὑπηρεσίας σὺν τῇ παρακλήσει ὅπως ἡ ἐπιχορήγησις ἐπαναληφθῇ ἐγκαίρως πρὸ τῆς ἐκπνοῆς τοῦ πρώτου ἑξαμήνου, ὥστε νὰ μὴ ἐπαναληφθοῦν διὰ τὸν λαόν μας τὰ βάσανα καὶ αἱ παλαιπωρίαι τοῦ προσφάτου παρελθόντος. Εἶνε, κύριε Ὑπουργέ, ζήτημα βασικῆς σημασίας καὶ ζωτικοῦ ἐνδιαφέροντος διὰ τὰ Κύθηρα, ὁ λαὸς τῶν ὁποίων σᾶς εὐγνωμονεῖ καὶ σᾶς εὐχαριστεῖ ἀπείρως.

»Μετὰ βαθυτάτης τιμῆς οἱ πρόεδροι τῶν κοινοτήτων Κυθήρων».

ΟΙ ΚΥΘΗΡΙΟΙ ΤΩΝ ΔΥΤΙΚΩΝ ΠΟΛΙΤΕΙΩΝ ΑΜΕΡΙΚΗΣ ΕΞΕΛΕΞΑΝ Δ. ΣΥΜΒΟΥΛΙΟΝ ΤΗΣ ΑΔΕΛΦΟΤΗΤΟΣ ΤΩΝ

ΕΜΠΝΕΥΣΜΕΝΟΙ ΛΟΓΟΙ ΤΩΝ κ. κ. Ν. ΚΑΣΙΜΑΤΗ ΚΑΙ Γ. ΡΟΥΜΑΝΗ

ΟΑΚΛΑΝΤ, Καλιφορνία (Τοῦ ἀνταποκριτοῦ μας).— Τὴν Κυριακὴν 13 Φεβρουαρίου ἔλαβε χώραν μία συγκινητικὴ πατριωτικὴ συγκέντρωσις εἰς τὴν οἰκίαν τοῦ κ. Ἰωάννου Ἀλφιέρη, ἐμπνευσμένου Ἕλληνος καὶ ἀγνοῦ Κυθηρίου. Ἄνω τῶν πεντήκοντα Κυθηρίοι μετὰ τῶν συζύγων των συνεκεντρώθησαν διὰ νὰ ἀκούσουν τὴν πρὸ καιροῦ διορισθεῖσαν προσωρινὴν ἐπιτροπὴν τῆς «Κυθηραϊκῆς Ἀδελφότητος Δυτικῶν Πολιτειῶν», ἐγκρίνωσι τὸ καταστατικὸν καὶ ἐκλέξωσι τὸ πρῶτον Διοικητικὸν Συμβούλιον τῆς Ἀδελφότητος.

Ἐν μέσῳ ἀτμοσφαίρας θερμῆς, ἀκτινοβολούσης ἀπὸ ἀγάπην, εἰλικρινῆ ἐνθουσιασμὸν καὶ κατανόησιν τῆς τραγικότητος τῆς καταστάσεως ἐν Ἑλλάδι, ὁ ἔγκριτος συμπατριώτης κ. Νικ. Γ. Κασιμάτης ἀνέπτυξε τὸ ἱστορικὸν τῶν προσπαθειῶν διὰ τὴν ἵδρυσιν τοῦ Σωματείου καὶ τὴν ἀνάγκην τῆς συστηρώσεως ὅλων τῶν Κυθηρίων τῶν Δυτικῶν Πολιτειῶν, γύρω ἀπὸ τὴν ἵδρυθεῖσαν Ἀδελφότητα, τὸν ὁποῖον ἐπεκίνησαν οἱ Ρωσσόδουλοι κομμουνισταὶ καὶ ἐτόνισε τὸ ἔθνικὸν χρέος τὸ ὁποῖον ἔχει ὁ ἀπόδημος Ἑλληνισμὸς ὅπως εὑρίσκεται πάντοτε σθεναρὸς καὶ συμπαραστάτης τοῦ ἀγῶνος τῆς πατρίδος μας κατὰ τῆς σλαυικῆς ἐπιβουλῆς.

Ἐν συνεχείᾳ ὁ κ. Ρουμάνης ἐξῆρε τὴν ὑψηλὴν ἀποστολὴν τῶν ἐν τῷ ἐξωτερικῷ Ἑλληνικῶν Σωματείων, τὰ ὁποῖα συντελοῦν εἰς τὴν διαφύλαξιν ὑπὸ τῶν ἀποδήμων μας τῆς ἱερᾶς κιβωτοῦ τῶν ἐθνικῶν καὶ χριστιανικῶν μας παραδόσεων.

Τὸ τέλος τοῦ λόγου τοῦ κ. Ρουμάνη ἐκάλυψαν ζωηρὰ χειροκροτήματα, ἀκολούθως δὲ οἱ κ.κ. Ν. Κασιμάτης καὶ Ἰω. Ἀλφιέρης συνεχάρησαν ἑκ μέρους τῶν συγκεντρωθέντων Κυθηρίων τὸν ὑπέροχον ὁμιλητήν. Ἐν συνεχείᾳ ὡμίλησαν οἱ διακεκριμένοι συμπατριῶται κ. κ. Γ. Κομηνός, Δ. Ψάλτης, Φώτιος Σοφίος κ. ἄ. καὶ ἐπηκολούθησεν ἡ ἐκλογὴ τοῦ πρώτου Διοικητικοῦ Συμβουλίου τῆς Ἀδελφότητος.

Κατ' αὐτὴν ἐξελέγησαν ὁμοφώνως οἱ ἑξῆς: Πρόεδρος ὁ κ. Γεώργιος Ν. Κομηνός. Ἀντιπρόεδρος ὁ κ. Χαρίλαος Ἰω. Ἀλφιέρης. Γραμματεὺς ὁ κ. Θεόδωρος Ν. Κομηνός. Ταμίας ὁ κ. Δημ. Α. Ψάλτης. Σύμβουλοι οἱ κ. κ. Ἀντ. Γ. Βλαντῆς, Φώτιος Ἰ. Σοφίος, Εὐάγγ. Δ. Σιμωτᾶς, Παν. Χ. Μπατάγιος, Ἀντ. Ἀρώνης, Παν. Σῖμος, Παν. Σουρῆς καὶ Θεόδ. Μ. Μπρατσάλης ἀντιπρόσωποι τῆς «Κυθηραϊκῆς Δράσεως» εἰς Καλιφορνίαν. Ὁμοφώνως ἐπίσης ἀνεκηρύχθησαν ἐπίτιμα μέλη τῆς Ἀδελφότητος οἱ κ. κ. Γεώργιος Ρουμάνης καὶ Νικ. Γ. Κασιμάτης.

Μετὰ ταῦτα, ἐλύθη ἡ συνεδρίασις τῆς Γεν. Συνελεύσεως τῆς «Κυθηραϊκῆς Ἀδελφότητος Δυτικῶν Πολιτειῶν» διὰ τὴν ἐοδόωσιν τῶν σκοπῶν τῆς ὁποίας ἐοχόμεθα ὁλοψύχως.

Εἰς τὴν ἐπιτυχίαν τῆς πατριωτικῆς αὐτῆς συγκεντρώσεως συνετέλεσε ἰδιαιτέρως ἡ εὐγενὴς φιλοξενία τοῦ κ. καὶ τῆς κ. Ἀλφιέρη. Ἰδιαιτέρως ἡ κ. Μαρία Ἰω. Ἀλφιέρη ἐπεδαψίλευσεν ἀφθόνους περιποιήσεις εἰς τοὺς παρευρεθέντας, εἰς τοὺς ὁποίους προσέφερε νόστιμα καὶ πλούσια ἐδέσματα.

ΑΝΤΑΠΟΚΡΙΤΗΣ

ΕΠΕΤΡΑΠΗ ΕΙΣ ΤΟΥΣ ΑΛΙΕΙΣ ΜΑΣ

Ν' ΑΛΙΕΥΟΥΝ ΠΑΡΑ ΤΑΣ ΚΥΘΗΡΑΪΚΑΣ ΑΚΤΑΣ ΚΑΤΟΠΙΝ ΔΙΑΒΗΜΑΤΩΝ ΤΟΥ κ. Δ. ΜΑΡΣΕΛΛΟΥ

Ἀφ' ἧς ἤρχισαν εἰς Πελοπόννησον μεγάλης κλίμακος ἐπιχειρήσεις πρὸς ἀπαλλαγὴν αὐτῆς ἐκ τοῦ κομμουνιστικοῦ ἄγους, ἀπηγορεύθη εἰς τὰς λέμβους νὰ περιπλέουν καὶ εἰς τὴν νῆσον μας.

Σχετικῶς ἐδόθη διαταγὴ νὰ ρυμουλκηθοῦν αἱ λέμβοι ὅλης τῆς νήσου καὶ νὰ ὁδηγηθοῦν εἰς Μονεμβασίαν ἢ τὸ Γύθειον πρὸς ἀσφαλεστέραν τήρησιν τῆς διαταγῆς. Τὸ μέτρον, δικαιολογημένον βεβαίως ἀπὸ τὴν κατάστασιν, ἔφερεν εἰς ἀμηχανίαν τοὺς συμπατριώτας ἁλιεῖς, οἵτινες ὄχι μόνον τὸ μοναδικὸν βιοποριστικόν των ἐπάγγελμα ἦσαν ὑποχρεωμένοι νὰ ἐγκαταλείψουν δι' ἄγνωστον χρονικὸν διάστημα, ἀλλὰ καὶ τὴν μοναδικὴν των περιουσίαν —ποὺ εἶναι αἱ λέμβοι των — νὰ ἐμπιστευθοῦν εἰς ἀγνώστους χεῖρας. Ἐπίσης ὁ λαὸς τῆς νήσου ἐν τῷ συνόλῳ του ἠπειλεῖτο νὰ στερηθῇ ὁποιουδήποτε τροφῆς, καὶ μάλιστα εἰς ἐποχὴν καθ' ἣν τὰ ψάρια εἶναι τὸ μόνον προσιτὸν εἶδος διὰ τὰ ἰσχνὰ του βαλάντια. Σημειοῦμεν χαρακτηριστικῶς ὅτι ἡ ἡμερησία κατανάλωσις ψαριῶν ἀνέρχεται κατὰ τοὺς ὑπολογισμοὺς τῶν εἰδικῶν εἰς 500—700 ὀκάδας καὶ ἀποτελεῖ βάσιν τῆς τροφῆς τοῦ λαοῦ μας.

Κατόπιν τῶν ἀνωτέρω, ἐπιτροπὴ τῶν κατοίκων τῆς νήσου καὶ συμπατριῶται ἁλιεῖς, διὰ προσωπικῶν διαβημάτων καὶ ἀθρόων ἀναφορῶν παρεκάλεσαν τὸν βουλευτήν μας κ. Δ. Μαρσέλλον νὰ εἰσηγηθῇ πρὸς τὸ ἁρμόδιον ὑπουργεῖον τοὺς λόγους ποὺ ἐπιβάλλουν νὰ τροποποιηθῇ ἐπὶ τὸ ἠπιώτερον ἡ ἀπαγορευτικὴ τῆς ἁλιείας διαταγή, ὡς καὶ τοὺς λόγους ποὺ συνηγοροῦν εἰς τὴν παραμονὴν τῶν λέμβων εἰς Κύθηρα.

Πράγματι, κατόπιν ἐγκαίρου καὶ ἐμπειρικῆς ἐνεργείας τοῦ κ. Μαρσέλλου, ἀφ' ἑνὸς μὲν ἐξησφαλίσθη ἡ παραμονὴ τῶν λέμβων εἰς Καψάλι καὶ Ἁγίαν Πελαγίαν ὑπὸ τὴν ἐπίβλεψιν τῶν τελωνειακῶν ἀρχῶν, ἀφ' ἑτέρου δὲ ἐπετράπη εἰς τοὺς ἁλιεῖς μας νὰ ἀσκοῦν τὸ ἐπάγγελμά των ἐγγὺς τῶν ἀκτῶν τῆς νήσου, ἐξασφαλίζοντες διὰ τῆς ἐργασίας των τὴν ἰδικήν των ζωὴν καὶ συντελοῦντες εἰς τὴν τροφοδοσίαν τῶν κατοίκων.

ΚΙΝΗΜΑΤΟΓΡΑΦΙΚΑΙ ΤΑΙΝΙΑΙ ΔΙΑ ΤΟΥΣ ΕΛΛΗΝΑΣ ΑΥΣΤΡΑΛΙΑΣ

Κατὰ τὴν ἀναχώρησίν του εἰς Αὐστραλίαν ὁ διευθυντὴς μας κ. Ι. Σ. Κασιμάτης, παρέλαβεν κινηματογραφικὰς ταινίας αἵτινες θέλουσιν προβληθῇ χάριν τοῦ ἐν Αὐστραλίᾳ Ἑλληνισμοῦ.

Ἡ πρώτη, μήκους 700 μέτ., περιλαμβάνει τὰς φυσικὰς καλλονάς, τὰ χωρία καὶ τὰ ἱερὰ προσκυνήματα τῆς νήσου μας καὶ ἀποτελεῖ μέρος τῆς προπολεμικῶς ληφθείσης ταινίας, φροντίδι τῆς ἐφημερίδος μας. Ἕτερα πεντακόσια μέτρα τῆς ταινίας ἐπῶν Κυθήρων, διηπράγησαν μετὰ τοῦ λοιποῦ ἀρχείου μας, κατὰ τὴν Δεκεμβριανὴν κομμουνιστικὴν ἐπανάστασιν καὶ διὰ ποῦτο ἀρκετὰ χωρία τῆς νήσου δὲν περιλαμβάνονται εἰς τὴν διασωθεῖσαν ταινίαν. Σημερινὴ προσπάθεια ἀνάκτησιν ματογραφήσεως ἐπῶν ὑπολοίπων χωρῶν, προσέκρουσεν εἰς τὴν μεγάλην δαπάνην ποὺ ἀπαιτεῖται, δεδομένου ὅτι ἕκαστον μέτρον ταινίας ἑτοίμης διὰ προβολὴν κοστίζει περὶ τὰς 30 χιλ. δραχμῶν.

Ἡ σημερινὴ ταινία τῶν Κυθήρων περιλαμβάνει : Τὸ Καψάλι — Χώραν — Κατοῦνι — Πιτσινιάνικα — Φατσάδικα — Κεραμουτό — Καρβουνάδες — Μυλοπόταμον — Μητάτα — Βιαράδικα — Λογοθετιάνικα — Ποταμὸν — Τριφυλλιάνικα — Καραβᾶν — Ἁγίαν Πελαγίαν — Μονὴν Μυρτιδίων — Μονὴν Ἁγίας Μόνης καὶ πινες ἄλλας ἀπόψεις.

Ἡ δευτέρα ταινία μήκους 1.000 μέτρων, ἀνήκουσα κατὰ κυριότητα εἰς τὸ Ὑπουργεῖον Τύπου, περιλαμβάνει : Τὴν Κέρκυραν, τὴν Κεφαλληνίαν, τὴν Ζάκυνθον, τὴν Ἰθάκην καὶ λοιπὰς Ἰονίας νήσους, τὴν Κρήτην, τὴν Ρόδον, τὴν Σύμην, τὸ Καστελλόριζον καὶ λοιπὴν Δωδεκάνησον, τὰς Πάτρας καὶ τινας πόλεις τῆς Πελοποννήσου καὶ ἐλήφθη κατὰ τὴν τελευταίαν περιοδείαν τῶν λαοφιλῶν Βασιλέων μας Παύλου καὶ Φρειδερίκης.

Τὸ ἀντίτυπον τῆς ὡς ἄνω ταινίας ἐλήφθη δαπάναις τῆς ἐφημερίδος μας εἰς τὴν ὁποίαν καὶ ἀνήκει.

Ἡ τρίτη ταινία μήκους 150 μέτρων ἀνήκει ὁμοίως εἰς τὸ Ὑπουργεῖον Τύπου καὶ περιλαμβάνει ἀπόψεις ἀπὸ τὴν Ἰωαννιτικὴν Νάουσαν ληφθείσας εὐθὺς ὡς ἐξεδιώχθησαν ἐξ αὐτῆς αἱ ὁρδαὶ τῶν συμμοριτῶν. Τὸ ληφθὲν ἀντίτυπον ἀνήκει εἰς τὴν ἐφημερίδα μας δαπάναις τῆς ὁποίας καὶ κατεσκευάσθη.

Ἡ τετάρτη ταινία, μικροτέρου μήκους, ἐλήφθη κατὰ τὰ ἐγκαίνια τοῦ μεγάλου γυμναστικοῦ Συλλόγου «ΑΠΟΛΛΩΝ» τοῦ ὁποίου πρόεδρος τυγχάνει ὁ βουλευτὴς μας κ. Δ. Μαρσέλλος.

ΠΑΡΑΔΕΙΓΜΑ ΠΡΟΣ ΜΙΜΗΣΙΝ

Ὁ γνωστὸς διὰ τὰ πατριωτικά του αἰσθήματα, ἔγκριτος συμπατριώτης τῶν Ἀθηνῶν κ. Μηνᾶς Κασιμάτης, ἰδιοκτήτης τοῦ μεγάλου Ζαχαροπλαστείου «Κρῖνος» μετέβη μετὰ πλήρους συνεργείου ἐκ τοῦ προσωπικοῦ τοῦ Ζαχαροπλαστείου του εἰς τὸ Ἠηροκομεῖον Ἀθηνῶν καὶ κατασκευάσας ἐπὶ τόπου, διένειμε δωρεὰν εἰς τοὺς δυστυχεῖς τροφίμους τοῦ Ἠηροκομείου περὶ τὰς δύο χιλιάδας γιερίδας ἐκλεκτῆς ποιότητος Λουκουμάδων.

Ὁ ἴδιος φιλόπατρις καὶ ἀλτρουϊστὴς Κυθήριος μετέβη μετὰ ἑπτὰ ἡμέρας εἰς τὸ 401 στρατιωτικὸν Νοσοκομεῖον καὶ πάλιν μετὰ συνεργείου ἀπὸ τὸ προσωπικὸν τοῦ Ζαχαροπλαστείου του καὶ διένειμεν κατασκευάσας ἐπὶ τόπου ἐκλεκτοὺς λουκουμάδες εἰς πάντας τοὺς νοσηλευομένους τραυματίας ἡρωϊκοὺς στρατιώτας μας καὶ εἰς ἅπαν τὸ ἐπιστημονικὸν καὶ ὑπηρετικὸν προσωπικὸν τοῦ Νοσοκομείου.

ΨΗΦΙΣΜΑ

Τὸ Διοικητικὸν Συμβούλιον τοῦ Ἰατρείου τοῦ Ε.Ε.Σ. τῆς νήσου μας συνελθὸν σήμερον ἐκτάκτως, ἐπὶ τῷ θλιβερῷ ἀγγέλματι τοῦ θανάτου τοῦ Ταμίου καὶ Μέλους αὐτοῦ

ΠΑΝΑΓΙΩΤΟΥ ΚΑΡΑΤΖΑ

καὶ ἐκτιμῶν τὴν δρᾶσιν τοῦ ἐκλιπόντος, ὁμοφώνως

Ἀ π ο φ α σ ί ζ ε ι

ὅπως:

1) Ἀναρτηθῇ μεσίστιος ἡ Σημαία τοῦ Καταστήματος ἐπὶ τριήμερον.

2) Ἀκολουθήσῃ σύσσωμον τὸ Διοικητικὸν Συμβούλιον τὴν ἐκφορὰν.

3) Διατεθῇ ἀντὶ στεφάνου ποσὸν 10.000 δραχμῶν ὑπὲρ τοῦ Ἀγαθοεργοῦ Ταμείου.

4) Δημοσιευθῇ τὸ παρὸν διὰ τοῦ Τύπου.

5) Ἐπιδοθῇ τὸ παρὸν εἰς τὴν οἰκογένειαν τοῦ μεταστάντος.

Ἐν Κυθήροις τῇ 15η Φεβρουαρίου 1949.

Ὁ Πρόεδρος Τὰ Μέλη

ΤΟ ΤΗΛΕΦΩΝΟΝ

Εἰς ἐκτέλεσιν διαταγῆς τοῦ ἁρμοδίου ὑπουργείου, τὸ Τριαταστικὸν Γραφεῖον Σπάρτης ἀπέστειλεν εἰς Κύθηρα συνεργεῖον καὶ τὰ ἀπαιτούμενα ὑλικὰ πρὸς ἐγκατάστασιν τηλεφώνου εἰς τὴν Ἱερὰν Μονὴν Ἁγίας Μόνης. Ἤδη τὸ ἱερὸν καθίδρυμα θὰ ἐπικοινωνῇ τηλεφωνικῶς μέσῳ Αὐλαίμονος, μετὰ τῆς λοιπῆς νήσου.

Μέρος τῶν δαπανῶν ποὺ ἀπῆτησεν ἡ ἐγκατάστασις τοῦ τηλεφώνου, κατέβαλεν ἡ διαχειριστικὴ ἐπιτροπὴ Ἁγίας Μόνης.

ΚΥΘΗΡΑΪΚΑ ΠΕΝΘΗ

ΑΚΡΙΒΗ Σ. ΜΠΑΒΕΑ

Ἐβάδιζε στὸ δρόμο τῆς ζωῆς, μὲ τὸ μέτωπο καθαρό, μὲ τὸ μέτωπο ὑψηλά.

Χίλιες δυὸ ἀρετὲς τὴν ἐστόλιζαν. Καὶ ἄς ἤρθαν μέρες ποὺ εἶδε νὰ τὴν κυκλώνῃ τὸ μαῦρο σύννεφο τῆς δυστυχίας, ἄς τὴν ἔδειραν ἀφρειές καταιγίδες. Παρ' ὅλα αὐτὰ ἐβάδιζε πάντα στὸν τραχὺν ἀνήφορο τῆς ζωῆς μὲ τὸ μέτωπο καθαρό, μὲ τὸ μέτωπο ὑψηλά. Καὶ πάντα λάμπαν οἱ χίλιες ἀρετές της. Κι' ἀγωνιζόταν πιστὴ στὸ καθῆκον, πιστὴ στὸν ἱερὸ σκοπὸ τῆς ζωῆς, μὲ τὴν ψυχὴ ἀκατάδλητη. Ἡρωϊκή.

Μά, ἀλλοίμονο, πρὶν ἀκόμη φθάσῃ

στὴ μέση τοῦ δρόμου τῆς ζωῆς, τὴν ὥρα, ποὺ ἐρχότανε ἀπὸ μακρυὰ τὸ γλυκὸ μήνυμα τῆς ἀνοιξῆς, ὁ χάρος τὴν ἐφθόνησε. Τοὺς καλοὺς περισσότερο φθονεῖ ὁ χάρος. Καὶ οὔτε τὴν πόνεσε, οὔτε συλλογίσθηκε, τί μεγάλο καῦμό, τί ἀλύτρωτη πίκρα θὰ φέρῃ στὰ μικρὰ της παιδιά.

Δὲν πέθανε ὅμως· οἱ καλοὶ δὲν πεθαίνουν. Ζοῦν πάντα στὴ μνήμη ἐκείνων ποὺ τοὺς ἐγνώρισαν καὶ ἐκτίμησαν τὶς ἀρετές των. Ἔτσι ἀλησμόνητη θὰ μείνῃ καὶ ἡ ΑΚΡΙΒΗ ΜΠΑΒΕΑ. Ἱερὸς θὰ εἶναι ὁ τάφος της. Καὶ ὅσοι τὴν ἐγνώρισαν πάντα θὰ ἐνθυμοῦνται τὴν ἄμετρη καλωσύνη τῆς ψυχῆς της, καὶ ἡ μορφή της θὰ φαντάζῃ σὰν σύμβολο μὲ τὸν ἱερὸ φωτοστέφανο τῆς Ἀρετῆς, τὸ ὡραιότερο ἐπαθλο ποὺ μπορεῖ νὰ κερδίση ὁ ἄνθρωπος μέσα στὴ ζωή.

Σ. Μ.

ΙΩΑΝΝΗΣ Ν. ΜΑΡΣΕΛΛΟΣ

Κατὰ θλιερὰς εἰδήσεις ἐξ Αὐστραλίας ἀπεδίωσεν ἐκεῖ καὶ εἰς τὴν ἀκμὴν ἀκόμη τῆς ἡλικίας καὶ τῆς δράσεώς του, ὁ ἐκ τοῦ χωρίου Καρδουνάδες καταγόμενος ἐκλεκτὸς συμπατριώτης μας Ἰωάννης Ν. Μαρσέλλος (Λιβανᾶς). Ὁ θάνατος τοῦ ἀλησμονήτου συμπατριώτου προῆλθεν ἀπὸ ρευματισμοὺς καὶ συνεπείᾳ ὑπερκοπώσεως εἰς τὴν ὁποίαν ὑπεβάλλετο, ἰδίᾳ κατὰ τὰ πρῶτα ἔτη τῆς ἀποδημίας του, διὰ νὰ δυνηθῇ νὰ σταδιοδρομήσῃ καὶ νὰ φανῇ χρήσιμος εἰς τὴν οἰκογένειάν του καὶ εἰς τὴν κοινωνίαν. Εἴκοσι συναπτὰ ἔτη ἔζησεν εἰς τὴν φιλόξενον Αὐστραλίαν ὁ Ἰωάννης Μαρσέλλος καὶ μοχθήσας ὅπως καὶ πολλοὶ ἄλλοι συμπατριῶται μας κατώρθωσε νὰ γίνῃ κάτοχος ὡραίου καταστήματος καὶ λαμπρᾶς ἀκινήτου περιουσίας, τιμώμενος παρὰ πάντων διὰ τὴν ἀντιμότητα ποὺ τὸν διέκρινεν ἀπὸ οἰκογενειακῆς παραδόσεως, διὰ τὴν καλωσύνην τῆς ψυχῆς του, τὴν ἐργατικότητά του καὶ τὰ εὐγενῆ του αἰσθήματα. Μὰ δυστυχῶς ὅταν ἔβλεπε στεφομένους ἀπὸ ἐπιτυχίαν τοὺς καρποὺς τοῦ μόχθου του, μοῖρα ἀδυσώπητος τοῦ ἔκοψε τὸ νῆμα τῆς ζωῆς παρὰ τὰς μεγάλας δαπάνας ποὺ διέθεσε πρὸς ἀποκατάστασιν τῆς κλονισθείσης ὑγείας του. Καὶ μόλις 42 ἐτῶν ἐτάφη τὴν 21ην Ἰανουαρίου εἰς τὸ φιλόξενον χῶμα τῆς Αὐστραλίας, πρὶν ἡ μοῖρα τὸν ἀξιώσῃ τῆς χαρᾶς νὰ ἐπανέλθῃ εἰς τὴν ἀγαπημένην πατρίδα, ὅπου τὸν ἀνέμεναν μὲ ἐλπίδα οἱ στοργικοὶ γονεῖς ποὺ σήμερον θρηνοῦν ἀπαρηγόρητοι τὸν πρόωρον θάνατόν του.

Τοὺς γονεῖς του Νικόλαον καὶ Διαμάντω Μαρσέλλου, τοὺς ἀδελφοὺς καὶ ἀδελφάς του καὶ ἰδιαιτέρως τὸν ἀγαπητόν μας φίλον ἀδελφόν του Βασίλειον Ν. Μαρσέλλον, ἀντιπρόσωπον τῆς «Κυθηραϊκῆς Δράσεως» εἰς Καρδουνάδες, καθὼς καὶ τοὺς λοιποὺς συγγενεῖς του θερμῶς συλλυποῦμεθα.

Δ. Σ. ΚΑΣΙΜΑΤΗΣ

ΠΑΝΑΓΙΩΤΗΣ ΚΑΡΑΤΖΑΣ

Ἡ κοινωνία τῆς νήσου καὶ δὴ ὁ ἐμπορικὸς μας κόσμος, συνωδευσαν ἐν συντριβῇ ψυχῆς μέχρι τῆς ὑστάτης αὐτοῦ κατοικίας τὸν προώρως θανόντα εἰς Χώραν, ἐκλεκτὸν συμπολίτην μας Παναγιώτην Καρατζᾶν. Ὁ μεταστὰς διεκρίνετο διὰ τὴν δραστηριότητα καὶ τὴν προοδευτικὴν του ποιήν καὶ ἦτο ἡ ψυχὴ τοῦ ἐμπορικοῦ συλλόγου Κυθήρων, ἐπὶ σειρὰν ἐτῶν ἐξελεγμένος διὰ τὰ συμφέροντα τῆς τάξεως καὶ τὴν πρόοδον τῆς κοινωνίας. Εἰς τὴν κοινότητα Κυθήρων, εἰς τὴν Λιμενικὴν Ἐπιτροπὴν εἰς τὸν διαφόρους ἐπισιτιστικὰς ἐπιτροπάς, εἰς τὰς ἐπιτροπὰς τοῦ Μητροπολιτικοῦ ναοῦ εἰς τὸ ταμεῖον ἐπαγγελματοβιοτεχνῶν εἰς τὸ Ἀδελφάτον τοῦ Ἰατρείου, παντοῦ ὁ μεταστὰς μετεῖχε, παντοῦ εἰργάζετο παντοῦ προσέφερεν τὰς ὑπηρεσίας του μὲ ἰδιάζουσαν προθυμίαν καὶ ἀπαράμιλλον ἱκανότητα. Ἡ κοινωνία τῆς νήσου ἔχει πλείστους λόγους νὰ εὐγνωμονῇ τὴν μνήμην του.

Τὴν ἀπορφανισθεῖσαν σύζυγόν του Εὐαν θίαν καὶ λοιποὺς συγγενεῖς του συλλυποῦμεθα θερμῶς. Ἂς εἶναι ἐλαφρὸν τὸ χῶμα τοῦ τάφου του.

ΕΠΙΠΛΟΠΟΙΪΑ
ΚΟΣΜΑ ΤΑΜΒΑΚΗ
ΕΚΘΕΣΙΣ: ΠΛΑΤΕΙΑ ΠΛΑΣΤΗΡΑ 3.
ΕΡΓΟΣΤΑΣΙΟΝ : ΧΡΕΜΩΝΙΔΟΥ 16.
Ἀριθ. Τηλεφ. 70-388
ΠΑΓΚΡΑΤΙ — ΑΘΗΝΑΙ
Ἐπιπλώσεις Ἕτοιμαι καὶ ἐπὶ Παραγγελίᾳ
Σομιέδες — Ντιβάνια
Ἕτοιμα καὶ ἐπὶ Παραγγελίᾳ.

Γ. ΒΕΝΑΡΔΟΣ - Μ. ΚΑΡΥΣΤΙΝΟΣ
ΥΔΡΑΥΛΙΚΑ — ΘΕΡΜΑΝΣΕΙΣ
ΑΣΚΛΗΠΙΟΥ 108 — ΑΘΗΝΑΙ
Τηλεφ. 63-696

ΕΥΧΑΡΙΣΤΗΡΙΑ

Ὅλους τοὺς καθ' οἱονδήποτε τρόπον συμμερισθέντας τὸ πένθος μας διὰ τὸν θάνατον τοῦ προσφιλοῦς συζύγου, ἀδελφοῦ καὶ θείου ἡμῶν

ΝΙΚΟΛΑΟΥ Γ. ΛΕΒΟΥΝΗ

καὶ ἐκδηλώσαντας τὴν πρὸς αὐτὸν συμπάθειαν καὶ ἐκτίμησίν των εὐχαριστοῦμεν θερμότατα.

Κατίνα Ν. Λεβούνη, οἰκογένεια Ἀγλαΐας Δ. Καλούτση, Πόπης Θ. Νικηφοράκη, Ἰωάννου Α. Κοντολέοντος καὶ Μαριέττας Σ. Νικηφοράκη.

Πρὸς πάντας τοὺς ὁπωσδήποτε συμμετασχόντας εἰς τὸ βειρύτατον πένθος μας ἐπὶ τῇ ἀπωλείᾳ τῆς προσφιλοῦς μας συζύγου, μητρός, θυγατρός, καὶ ἀδελφῆς

ΑΚΡΙΒΗΣ

ἐκφράζομεν τὰς θερμοτάτας εὐχαριστίας μας.

Ὁ σύζυγος Σ. Μπαβέας καὶ τὰ τέκνα. Οἱ γονεῖς Εὐάγγελος καὶ Ἐριφύλη Κορωναίου. Οἱ ἀδελφοὶ Οὐρανία καὶ Μηνᾶς Κορωναῖος, Καίτη καὶ Παναγ. Κορωναῖος, Ἀξιαμαντία καὶ