ΑΘΗΝΑΙ
15 ΙΑΝΟΥΑΡΙΟΥ 1949
ΠΕΡΙΟΔΟΣ Β
Ἔτος 13ον Ἀριθ. 109

ΚΥΘΗΡΑΪΚΗ ΔΡΑΣΙΣ

ΔΕΚΑΠΕΝΘΗΜΕΡΟΣ ΑΝΕΞΑΡΤΗΤΟΣ ΕΦΗΜΕΡΙΣ - ΟΡΓΑΝΟΝ ΤΟΥ ΚΥΘΗΡΑΪΚΟΥ ΛΑΟΥ

Ἰδιοκτήτης-Διευθυντής
ΙΩ. ΣΠ. ΚΑΣΙΜΑΤΗΣ
Τ. Δ.
ΕΥΡΙΠΙΔΟΥ 8
ΔΙΑΧΕΙΡΙΣΤΗΣ
Ν. ΖΑΝΤΙΩΤΗΣ
Γ' Σεπτεμβρίου 16
Τηλ. 55668

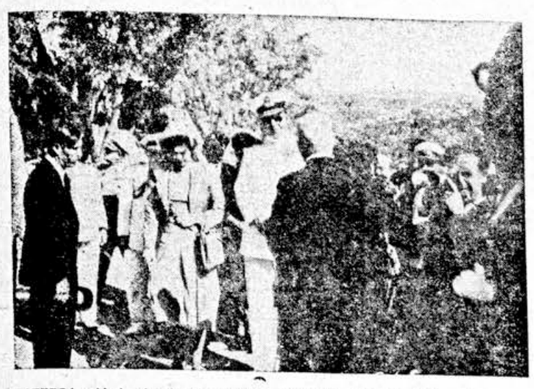

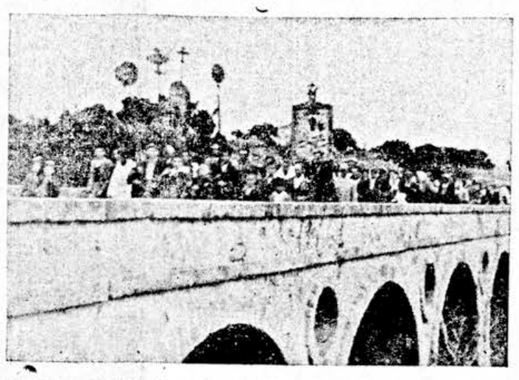

ΑΡΙΣΤΕΡΑ: Ἀπὸ τὴν ὑποδοχὴν τῶν Α.Α.Μ.Μ. τῶν Βασιλέων εἰς Κύθηρα. Ὁ πρόεδρος Κυθήρων κ. Δ. Στάης προσφωνεῖ τοὺς ἄνακτας. Δεξιὰ διακρίνεται ὁ πρόεδρος Ποταμοῦ κ. Θ. Χλαμπέας. ΕΙΣ ΤΟ ΜΕΣΟΝ: Οἱ Βασιλεῖς διασχίζουν τοὺς δρόμους μὲ τὸ «τζίπ» τοῦ βουλευτοῦ μας κ. Δ. Μαρσέλλου, τὸ ὁποῖον ὁδηγεῖ αὐτοπροσώπως ἡ Α. Μ. ὁ Βασιλεὺς Παῦλος, ἐπευφημεῖ τοὺς λαοφιλεῖς Ἄνακτας. ΔΕΞΙΑ: Στιγμιότυπον ἀπὸ τὴν περιφορὰν τῆς σεπτῆς εἰκόνος τῆς Μυρτιδιωτίσσης, ἐνῶ ἡ πομπὴ διέρχεται τὴν νῆσον κ. Μιχ. Α. Σιμιτέκολου.

ΕΥΧΑΙ
ΤΟΥ κ. ΚΡΙΤ. ΔΗΛΑΒΕΡΗ ΕΠΙ ΤΩ ΝΕΩ ΕΤΕΙ

Εἰς τοὺς ἐντὸς καὶ ἐκτὸς τῆς Ἑλλάδος διαμένοντας ἀγαπητούς μου συμπατριώτας Κυθηρίους, εὔχομαι τὸ νέον ἔτος 1949 ἀπηλλαγμένον τῶν πικριῶν καὶ περιπετειῶν τοῦ 1948 καὶ πλούσιον εἰς ἀνόρθωσιν ἐθνικὴν καὶ εἰς προαγωγὴν τῶν Κυθηραϊκῶν μας ζητημάτων.

ΚΡΙΤΩΝ Ε. ΔΗΛΑΒΕΡΗΣ
Βουλευτὴς

Ο ΗΡΩΪΣΜΟΣ ΤΟΥ ΓΕΩΡΓΙΟΥ ΑΛΦΙΕΡΗ

Ἓν ἀκόμη τέκνον τῶν Κυθήρων, ὁ Γεώργιος Βρεττοῦ Ἀλφιέρης, προτάξαν τὰ ἡρωϊκὰ στήθη του κατὰ τῶν ὑπούλων ἐαμοσλαύων ἐπιδρομέων, ἔπεσεν ἐπὶ τοῦ πεδίου τῆς τιμῆς. Ἡ ἡμερησία διαταγὴ τοῦ Τάγματος εἰς ὃ ὑπηρέτει ἀναφέρει, χαρακτηριστικῶς, τὰ ἑξῆς διὰ τὴν δρᾶσιν του:

Ὁ Στρατιώτης Ἀλφιέρης Γεώργιος τοῦ Βρεττοῦ κλάσεως 1945 ἐκ Ποταμοῦ Κυθήρων ἐκτελῶν μετὰ τῆς ὁμάδος του ὑπηρεσίαν ἐξερευνήσεως καὶ ἀσφαλείας Τμήματος ὑδρεύσεως, τὴν 27—11—48 εἰς περιοχὴν ΟΚΡΑΝΤΙΝΑΚ ἐνέπεσε εἰς ἐνέδραν συμμοριτῶν,

Ὁ ἡρωϊκὸς στρατιώτης Δ. ΑΛΦΙΕΡΗΣ, ὅστις ἔπεσεν ὑπὲρ θωμῶν καὶ ἑστιῶν.

καθ' ἣν ἡμύνθη μόνος μέχρις ἐσχάτων, ἐπιτυχὼν νὰ ἀποτρέψῃ προσπάθειαν τῶν συμμοριτῶν πρὸς σύλληψίν του, σφαῖρα τις ὄμως δολοφονικὴ ἔπληξε τοῦτον εἰς τὸν θώρακα καὶ τὸν ἄφησε νεκρόν.

Ἦτο Στρατιώτης ἀφοσιωμένος εἰς τὸ καθῆκον του. Διεκρίνετο πάντοτε διὰ τὸ θάρρος του, ψυχραιμίαν καὶ αὐταπάρνησιν.

Τούτου προτείνω

Τὴν προαγωγὴν του εἰς τὸν βαθμὸν τοῦ Ἐπιλοχίου καὶ τὴν ἀπονομὴν μετὰ θάνατον Ἀργυροῦ Ἀριστείου Ἀνδρείας.

ΠΑΠΑΚΩΝΣΤΑΝΤΙΝΟΥ ΛΕΩΝ.
Ταγματάρχης — Διοικητής.

Τοιουτοτρόπως ἕνας ἀκόμη θαλερὸς τῆς νήσου βλαστός, ἐθυσίασεν τὴν ζωήν του εἰς τὸν ὑπὲρ βωμῶν καὶ ἑστιῶν ἀγῶνα τὸν ὁποῖον ἀπὸ ἐννέα ἐτῶν συνεχίζει τὸ Ἔθνος μας. Ἡ Ἑλλὰς τὸν εὐγνωμονεῖ. Ἡ μνήμη του ἔστω αἰωνία.

Ι. Σ. Κ.

Ο κ. ΔΗΛΑΒΕΡΗΣ
ΔΙΑ ΤΗΝ ΤΗΡΗΣΙΝ ΒΙΒΛΙΩΝ ΥΠΟ ΤΩΝ ΕΠΑΓΓΕΛΜΑΤΙΩΝ

Ὡς ἀνεγράφη καὶ ἐσχολάσθη εὐμενῶς εἰς τὸν Ἀθηναϊκὸν καὶ Πειραϊκὸν Τύπον, ὁ βουλευτὴς μας κ. Κρίτων Δηλαβέρης, ὡμίλησε τὴν παρελθοῦσαν ἑβδομάδα εἰς τὸν Ἐμπορικὸν Σύλλογον Πειραιῶς ἐνώπιον πολυπληθεστάτης συγκεντρώσεως, περὶ τοῦ ἐπιμάχου θέματος τῆς τηρήσεως λογιστικῶν βιβλίων.

Ὁ κ. Δηλαβέρης δι' ἀκαταμαχήτων ἐπιχειρημάτων ἀπέδειξεν ὅτι ὁ ἐπιβληθεὶς νόμος εἶναι ἀντιοικονομικὸς καὶ συν θλίβει τὸν ἐπαγγελματικὸν καὶ βιοτεχνικὸν κόσμον, ἀποτελῶν μίαν ἀκόμη πτυχὴν τοῦ ξένου πρὸς τὰ Ἑλληνικὰ συμφέροντα κρατικοῦ παρεμβατισμοῦ.

Τὴν ὁμιλίαν τοῦ κ. Δηλαβέρη ἐχειροκρότησεν ἐνθουσιωδῶς τὸ πυκνότατον ἀκροατήριον.

Ἐπίσης ὁ κ. Δηλαβέρης κατὰ τὴν προσέλευσιν εἰς τὴν Βουλὴν τῆς Ἐπιτροπῆς τῶν ἐμπόρων καὶ ἐπαγγελματιῶν, ὑπεστήριξε ἐνώπιον τῶν συγκεντρωμένων βουλευτῶν τὸ δίκαιον αἴτημά των. Εἶτα ἔμεσο λάβησεν εἰς τὴν Κυβέρνησιν καὶ ἐπέτυχεν ὅπως ἀναβληθῇ ἡ ἐφαρμογὴ τοῦ νόμου περὶ τηρήσεως βιβλίων καὶ εἰσαχθῇ τὸ ὅλον ζήτημα εἰς τὴν Βουλὴν ἐκ νέου, ἵνα συζητηθῇ ἐξ ὑπαρχῆς.

ΑΙ ΑΠΟΨΕΙΣ ΜΑΣ
ΔΙΑ ΤΑΣ ΟΙΚΟΓΕΝΕΙΑΣ ΤΩΝ ΜΑΧΟΜΕΝΩΝ

Τὰς ἑορταστικὰς ἡμέρας ποὺ διερχόμεθα, αἱ σκέψεις ὅλων μας στρέφονται πρὸς τὰ στρατευμένα παιδιὰ τῆς πατρίδος. Διὰ νὰ μεταβῶμεν ἡμεῖς εἰς τοὺς ἱεροὺς ναοὺς συνεχίσταὶ τῶν πατρίων, μένουν ἐκεῖνα μὲ τὸ ὅπλον ἀνὰ χεῖρας διὰ νὰ συγκρατήσουν τὸν συρφετὸν τοῦ Βορρᾶ. Διὰ τὴν ζωήν, τὴν τιμὴν τὴν ἐλευθερίαν ὅλων μας, δίδουν αὐτὰ τὴν ζωήν των. Προτάσσουν τὰ στήθη των. Καμμία θυσία δὲν τοὺς φαίνεται ὑπερβολική, προκειμένου νὰ τὴν προσφέρουν διὰ τὴν σωτηρίαν τῆς Ἑλλάδος. Κανεὶς κόπος, κανεὶς φόβος, κανεὶς δισταγμός. Πρόθυμοι, ἀτρόμητοι, ἀκοίμητοι. Αὐτοὶ εἶναι οἱ στρατιῶται μας. Αὐτοὺς σκεπτόμεθα καὶ δι' αὐτοὺς ἔχομεν καθῆκον καὶ συμφέρον νὰ θυσιάζωμεν πᾶν ὅτι ἔχομεν. Διότι πᾶν ὅτι ἔχομεν εἰς τοὺς στρατιώτας μας τὸ ὀφείλομεν. Τὴν ζωήν μας, τὴν Ἐλευθερίαν μας τὴν Πατρίδα μας.

Μὴ λησμονεῖ λοιπὸν κανεὶς τὰς οἰκογενείας τῶν μαχητῶν μας. Μὴ λησμονεῖ κανεὶς ὅτι τὸ αἷμα ποὺ προσφέρουν αἱ οἰκογένειαι τῶν μαχητῶν δὲν συγκρίνεται μὲ κανενὸς εἴδους θυσίαν.

Καὶ ἑπομένως ἂς σπεύσωμεν ὅλοι νὰ συμμετάσχωμεν εἰς τὸν ὑπὲρ τῶν ὅλων ἀγῶνα ποὺ διεξάγει τὸ Ἔθνος μας ἐνισχύοντες διὰ παντὸς τρόπου τὰς οἰκογενείας τῶν στρατιωτῶν μας.

Ἡ μεγαλυτέρα ἐνίσχυσις τοῦ στρατιώτου εἶναι ἡ πατρικὴ πληροφορία ὅτι τὸ σπίτι του δὲν στερεῖται.

Τὸ πρόβλημα τῆς ὑγείας

Παρὰ τὰς ἀτελείας καὶ τὰς ἐλλείψεις του, μὲ θαυμασμὸν μᾶς γράφουν διὰ τὸ Ἰατρεῖον Κυθήρων πλεῖστοι συμπατριῶται καὶ μὲ συγκίνησιν μᾶς ἐκφράζονται διὰ τὰς ὑπηρεσίας ποὺ προσφέρει εἰς τοὺς ἀπόρους μας. Ἰδίως μετὰ τὴν μετάβασιν ἐκεῖ τοῦ διακεκριμένου χειρουργοῦ κ. Ν. Κασάπη, πνοὴ ἀναγεννήσεως ἔπνευσεν. Καὶ μᾶς συνιστοῦν οἱ συμπατριῶται νὰ ἐργασθῶμεν μὲ ὅλας μας τὰς δυνάμεις διὰ τὴν ριζικωτέραν ἐπίλυσιν τοῦ προβλήματος τῆς ὑγείας τοῦ λαοῦ, ἐπιδιώκοντες τὴν ταχυτέραν ἵδρυσιν τοῦ Νοσοκομείου Κυθήρων..

Ἀλλὰ ἂς εἶναι ἡσυχοι οἱ ἀδημονοῦντες συμπατριῶται καὶ ἀπὸ παντὸς ἂς συνδράμουν τὰς προσπαθείας τῆς «Κυθηραϊκῆς Ἀδελφότητος Νέας Ὑόρκης», ὁ μεγαλεπήβολος πρόεδρος τῆς ὁποίας συνέλαβε τὸ δρᾶμα των καὶ ἐργάζεται διὰ τὴν θεραπείαν αὐτοῦ. Μὲ ἐπιμονὴν, ὑπομονὴν καὶ πίστιν καὶ μὲ τὰς δυνάμεις τῶν ἀπανταχοῦ Κυθηρίων συνηνωμένας, τὸ μεγάλο πρόβλημα θὰ τύχῃ τῆς καλυτέρας δυνατῆς ἐπιλύσεώς του.

Ἡ συγκοινωνία

Τὸ δράμα τῆς συγκοινωνίας μας θὰ ἐξακολουθήσῃ δυστυχῶς καὶ παρὰ τὴν δοθεῖσαν ἐπιχορήγησιν διὰ τὴν ἄγονον γραμμὴν Καψαλίου. Καὶ θὰ ἐξακολουθήσῃ διότι τὸ ἀτμόπλοιον «Γλάρος» ὅπερ θὰ ἐκτελῇ τὸ δρομολόγιον κρίνεται μικρὸν καὶ ὡς ἐκ τούτου ἀκατάλληλον διὰ τὴν ἐποχὴν τοῦ χειμῶνος. Ἐπειδὴ ὅμως αἱ διαθέσεις τῶν ἐφοπλιστῶν ποὺ ἀνέλαβαν τὴν ἐξυπηρέτησιν τῆς γραμμῆς Καψαλίου καὶ ἡ ἐπιθυμία των νὰ ἐξυπηρετήσουν τοὺς Κυθηρίους εἶναι γνωσταί, τοῦτο παρακαλοῦμεν νὰ δρομολογήσουν κατὰ τοὺς χειμερινοὺς μῆνας σκάφος μεγαλυτέρας ἀντοχῆς καὶ χωρητικότητος, ἐπαναφέροντες κατὰ τὸ θέρος τὸ καθ' ὅλα ἄριστον διὰ τὴν ἐποχὴν αὐτὴν «Γλάρος». Μόνον τότε ἡ συγκοινωνία τῆς Νήσου θὰ εἶναι ἐξησφαλισμένη.

Ζῆ εἰς τὰς καρδίας μας!

Ὁ ἐν Αὐστραλίᾳ ἐκλεκτὸς μας φίλος κ. Ἰωάν. Πολυζῶη Καλλίγερος, τεθλιμμένος πατὴρ τοῦ ἐθνικοῦ μας ἥρωος Πολυζῶη Καλλιγέρου, ἀνθυπολοχαγοῦ, τοῦ ὁποίου τὸν θάνατον ἐπισυμβάντα τὸν παρελθόντα Μάϊον εἰς Ἀλοϊζιάνικα, συνεπείᾳ βαρέων τραυμάτων ἀπὸ τὰ προδοτικὰ βέλη τῶν κομμουνιστῶν, ἐδημοσιεύσαμεν ἔκτοτε, διὰ συντόμου συγκινητικῆς ἐπιστολῆς του, μᾶς παρακαλεῖ νὰ ἐκφράσωμεν τὰς εὐχαριστίας του πρὸς ὁλόκληρον τὸν Κυθηραϊκὸν λαόν, ποὺ συνεμερίσθη τῆς συμφορᾶς ποὺ ἔπληξε τὴν οἰκογένειάν του. Ἰδιαιτέρως εὐχαριστεῖ ὁ κ. Καλλίγερος τὰς θρησκευτικάς, ἀστυνομικάς, ἐκπαιδευτικάς, κοινοτικὰς καὶ λοιπὰς τῆς νήσου ἀρχὰς καὶ τὸ Ξῶμα Προσκόπων διὰ τὰς τιμὰς ποὺ ἀπέδωκαν πρὸς τὸν μακαρίτην υἱόν του κατὰ τὴν ἐξόδιον πομπήν, διὰ τοὺς ἐκφωνηθέντας λόγους, διὰ τοὺς στεφάνους ποὺ κατετέθησαν ἐπὶ τῆς σοροῦ του καὶ διὰ τὴν παντοειδῆ συμμετοχὴν εἰς τὸ βαρὺ πένθος τῆς τεθλιμμένης οἰκογενείας.

Ἐκπληροῦντες τὴν ὡς ἀνωτέρω ἐπιθυμίαν τοῦ τεθλιμμένου πατρός, τοῦ ὑπενθυμίζομεν ὅτι ὁ υἱός του, ὁ ἀγγελόμορφος καὶ ἡρωϊκὸς Πολυζῶης, δὲν ἀπέθανεν. Ζῆ. Ζῆ εἰς τὰς καρδίας ὄχι μόνον τῶν Κυθηρίων καὶ τῶν Ἑλλήνων, ἀλλὰ καὶ εἰς τὰς καρδίας ὅλων τῶν ἐλευθέρων ἀνθρώπων ὅλου τοῦ κόσμου. Διότι διὰ τὰς ἐλευθερίας ὅλου τοῦ κόσμου μάχεται σήμερον τὸν Ἑλληνικὸν Ἔθνος καὶ διὰ τὰς ἐλευθερίας ὅλου τοῦ κόσμου θυσιάζονται εἰς τὰ Ἑλληνικὰ πεδία συγκρούσεως οἱ ἄλκιμοι βλαστοὶ τῆς Ἑλλάδος.

Χωρὶς λιπάσματα

Τὰ παράπονα τῶν γεωργῶν μας κατὰ τῆς ἀφελτηρίας τῶν ἀρμοδίων, ποὺ τοὺς ἀφῆκαν χωρὶς λιπάσματα, συνεχίζονται. Ὁλόκληρος ὁ χειμὼν παρέρχεται καὶ τὰ τόσον ἀπαραίτητα διὰ τοὺς ἀγόνους ἀγροὺς μας λιπάσματα ἔξακολουθοῦν νὰ εὑρίσκονται εἰς τὰς ἐν Ἀθήναις καὶ Πειραιεῖ ἀποθήκας. Καὶ ὅ,τι συμβαίνει μὲ τὰ Κύθηρα, δὲν ἀμφιβάλλομεν ὅτι θὰ γίνεται καὶ μὲ τὰς λοιπὰς ἐπαρχίας τοῦ Κράτους. Δυστυχῶς ἡ ἀγανάκτησις τοῦ Ἑλληνικοῦ λαοῦ δὲν συγκινεῖ τοὺς ὑπευθύνους τῆς κακοδαιμονίας του, ποὺ τολμοῦν μὲ αὐθάδειαν νὰ ρητορεύουν καὶ περὶ ἀνασυγκροτήσεως.

Δύσκολος ἐποχή

Κατὰ τὰς ἐκ τῆς νήσου πδληροφορίας μας ἡ δυστυχία καὶ ἡ φτώχεια ἐγγίζει τὰ ὅρια τῆς ἐποχῆς τῆς κατοχῆς. Καὶ τοῦτο διότι ἔλειψε τὸ βασικώτερον στοιχεῖον τῆς τροφῆς τοῦ Κυθηραϊκοῦ λαοῦ. Τὸ λάδι.

Τόσον μικρὰ παραγωγὴ τοῦ βασικοῦ αὐτοῦ προϊόντος, οὐδέποτε κατὰ τὸ παρελθὸν ἐσημειώθη. Καὶ τὸ μεγαλύτερον μέρος τοῦ πληθυσμοῦ θὰ τὸ στερηθῇ ἢ μᾶλλον τὸ στερεῖται ἀπὸ τοῦδε εἰς βαθμὸν ἀνώτερον ἀπὸ τὴν ἐποχὴν τῆς κατοχῆς. Ἐπίσης τὸ κρέας ἄρχισε νὰ εἶναι ἐλάχιστον, διότι δὲν ἐξετράφησεν ἐγκαίρως ἕνεκα τῆς ἀνομβρίας ἀρκετὸ χορτάρι καὶ τὰ ζῶα θνήσκουν καθημερινῶς. Τέλος τὰ τρόφιμα εἶναι πανάκριβα καὶ μεγάλο μέρος τοῦ πληθυσμοῦ δυσκολεύεται νὰ ἀγοράσῃ καὶ τὰ διὰ τοῦ δελτίου διανεμόμενα.

Δύσκολος ἐποχὴ καὶ φοβούμεθα διὰ τὸ μέλλον.

Εὖγε

Μὲ πολὺν ἐνθουσιασμὸν μᾶς γράφουν ἀπὸ τὸ Λιβάδι, τὰ Κοντολιάνικα καὶ τὰ Φράτσια, διὰ τὸ ζωηρὸν ἐνδιαφέρον ποὺ ἐπέδειξεν κατὰ τὰς ἐπισκευὰς τῶν οἰκείων σχολείων ὁ ἐκπροσωπῶν τὸν πρόεδρον τῆς «Κ. Α.» Ν. Ὑόρκης καὶ χορηγὸν τῶν ὡς ἄνω σχολείων κ. Ι. Λουράνδος, ἐμποροβιομήχανος. Πράγματι ὁ δοαστήριος καὶ πρόθυμος πρόεδρος Κοντολιανίκων, δὲν ἐφείσθηκανενὸς κόπου προκειμένου νὰ φέρῃ τὴν ἐντολὴν τοῦ ἐξαδέλφου του εἰς αἴσιον πέρας, ἐπιβλέπων καὶ ἐπιστατῶν κατὰ τὰς σχετικὰς ἐργασίας καὶ φροντίζων ὥστε καὶ ἡ τελευταία δεκάρα τοῦ εὐγενοῦς φιλανθρώπου, εὐεργέτου καὶ δωρητοῦ νὰ χρησιμοποιηθῇ διὰ τὰς ἀνάγκας τῶν ἔρει πωμένων ὀχολείων.

Τοιουτοτρόπως πολὺ δικαίως, ὁμοῦ μὲ τὸν Πρόεδρον Νέας Ὑόρκης, ἀξίζει καὶ εἰς τὸν ἄξιον ἀντιπρόσωπόν του ἕνα ἐγκάρδιον «Εὖγε».

«Σκιαγραφία τῶν Κυθήρων»

Ὁ γνωστὸς φιλομουσος καὶ ἀλτρουϊστὴς συμπατριώτης κ. Ἀνδρέας Ἔμμ. Στρατηγὸς ἢ Ἀνδρειωμένος ἐξέδωκεν εἰς Ν. Ὑόρκην συνοπτικὸν πολυγραφημένον φυλλάδιον τιτλοφορούμενον «ΣΚΙΑΓΡΑΦΙΑ ΤΩΝ ΚΥΘΗΡΩΝ» εἰς τὰς ἔνδεκα σελίδας τοῦ ὁποίου εὑρίσκει ὁ ἀναγνώστης πλῆθος ἀπὸ χρησίμους πληροφορίας περὶ τῆς νήσου μας, ἀπὸ τῆς προϊστορικῆς ἐποχῆς μέχρι σήμερον.

Τὴν συγγραφὴν του ὁ κ. Στρατηγὸς ἀφιερώνει, τιμῆς ἕνεκεν, πρὸς τὸν Μεγάλον Εὐεργέτην τῆς νήσου μας κ. Μιχαὴλ Ἀντωνίου Σιμιτέκολον, τοῦ ὁποίου τὰ μεγάλα αἰσθήματα γνωρίζει κάλλιον παντὸς ἄλλου ὁ συγγραφεύς, λόγῳ τῆς στενῆς ἐπαφῆς καὶ φιλίας των.

Ἀποσπάσματα ἢ καὶ ὁλόκληρον τὸ ἔργον τοῦ κ. Α. Ε. Στρατηγοῦ, ἐλπίζομεν ὅτι θὰ δημοσιευθῇ προσεχῶς ἀπὸ τῶν στηλῶν μας, ὡς ἀξιόλογος συμβολὴ εἰς τὴν Ἱστορίαν τῆς νήσου μας.

Ἡ τηλεγραφικὴ ἐπικοινωνία

Παρὰ τὰς κατὰ κόρον διδομένας ὑποσχέσεις περὶ ταχείας ἀνασυνδέσεως τοῦ ὑποβρυχίου τηλεγραφικοῦ καλωδίου τῆς νήσου μας, ἡ κατάστασις ἐξακολουθεῖ νὰ εἶναι ἡ ἰδία καὶ τὰ Κύθηρα οὐσιαστικῶς στεροῦνται τηλεγραφικῆς ἐπικοινωνίας διότι ὁ ὑπάρχων ἀσύρματος σπανίως λειτουργεῖ. Νὰ παρακαλέσωμεν τοὺς ἁρμοδίους καὶ πάλιν νὰ ἐνδιαφερθοῦν διὰ τὸν δυστυχισμένον μας τόπον; Ὀμιλοῦμεν εἰς ὦτα μὴ ἀκουόντων.

Ὁ ἐξωραϊσμὸς τοῦ Μυλοποτάμου

Ὅπως ἐγράψαμεν εἰς τὸ προηγούμενον φύλλον, οἱ ἐν Ἀττικῇ ρέκται καὶ προοδευτικοὶ Μυλοποταμῖται, συνέπηξαν Τουριστικὸν Σύλλογον, σκοπὸς τοῦ ὁποίου ἐτέθη, ὁ ἐξωραϊσμὸς τοῦ δροσολούστου Μυλοποτάμου. Πρὸς ἐπιδίωξιν τοῦ σκοποῦ αὐτοῦ, τὰ μέλη τοῦ Συλλόγου θὰ πληρώνουν μικρὰν ἐτησίαν συνδρομήν, θὰ ζητήσουν δὲ ἐν καιρῷ τὴν οἰκονομικὴν ἐνίσχυσιν τῶν εὐπορούντων Μυλοποταμιτῶν καὶ τὴν προσωπικὴν ἐργασίαν τῶν μονίμων κατοίκων τοῦ χωρίου. Ἤδη κατὰ τὰς πληροφορίας μας, ἡ διοίκησις τοῦ Συλλόγου συνεκέντρωσεν, ἐξ αὐθορμήτων εἰσφορῶν σημαντικὸν ποσόν, τὸ ὁποῖον θὰ διαθέσῃ λίαν συντόμως διὰ κοινωφελῆ καὶ ἐξωραϊστικὰ ἔργα εἰς Μυλοπόταμον.

ΣΗΜΕΙΩΣΙΣ: Εἰς τὸ προηγούμενον φύλλον δημοσιεύοντες

Η "ΚΥΘΗΡΑΪΚΗ ΔΡΑΣΙΣ,,
εὔχεται πρὸς τοὺς ἀπανταχοῦ Κυθηρίους
ΤΟ ΝΕΟΝ ΕΤΟΣ 1949 ΕΙΡΗΝΙΚΟΝ ΚΑΙ ΕΥΤΥΧΕΣ

ΕΡΓΑ ΠΟΛΙΤΙΣΜΟΥ ΚΑΙ ΠΡΟΟΔΟΥ

Τοῦ κ. Δ. Ι. ΣΤΑΗ, ἰατροῦ

Εὐχάριστος καὶ εὐοίωνος εἶναι ἡ κίνησις ἡ ὁποία ἤρχισε νὰ γίνεται περὶ τὸ «Παγκυθηραϊκὸν Σωματεῖον Κοινωφελῶν Ἔργων» ἀποδεικνύουσα ὅτι κατεννοήθη πλήρως ἡ μεγάλη σημασία τὴν ὁποίαν ἔχει διὰ τὸν τόπον μας τὸ Σωματεῖον τοῦτο.

Τὸ Διοικητικὸν Συμβούλιον τοῦ Σωματείου μαζὺ μὲ μέλη τῶν ὑποεπιτροπῶν, συνεδριάζει εἰς Ποταμὸν καὶ συζητεῖ μὲ θαυμαστὴν ὁμόνοιαν καὶ σύμπνοιαν ὅλα τὰ ἀφορῶντα τὸν τόπον μας ζητήματα. Τὰ Κυθηραϊκὰ Σωματεῖα Ἀθηνῶν — Πειραιῶς μετὰ πολλῶν ἄλλων διακεκριμένων καὶ πονούντων τὴν Νῆσον συμπολιτῶν, συνέρχονται εἰς ἐπανειλημμένας καὶ πολυώρους συσκέψεις καὶ ἀποφασίζουν τὴν οἰκονομικὴν καὶ ἠθικὴν ὑποστήριξιν τοῦ «Παγκυθηραϊκοῦ». Ἡ αὐτὴ ὡς μανθάνομεν κίνησις γίνεται καὶ πέριξ τῶν Σωματείων τοῦ Ἐξωτερικοῦ.

Ὁ διακεκριμένος Βουλευτὴς μας κύριος Κ. Δηλαβέρης ἐγγράφεται διὰ ἓν ἑκατομμύριον καὶ ἄλλοι δι' ἄλλα ποσὰ κατάλογος τῶν ὁποίων θὰ δημοσιευθῇ προσεχῶς.

Δὲν ἐλλείπουν ὅμως καὶ οἱ μεμψίμοιροι καὶ οἱ δύσπιστοι οἱ ὁποῖοι ἐρωτοῦν ποῖα εἶναι αὐτὰ τὰ Κοινωφελῆ Ἔργα; Τοὺς ἀπαντῶμεν:

Τὰ κοινωφελῆ ἔργα, κ. κ. μεμψίμοιροι εἶναι δύο εἰδῶν. Εἶναι ὅσα ὑπάρχουν εἰς τὸ νησὶ καὶ τὰ ὁποῖα ὀφείλομεν νὰ διατηρήσωμεν, εἶναι καὶ ἐκεῖνα τῶν ὁποίων ἡ ἵδρυσις εἶναι δυνατὴ καὶ ἔχομεν καθῆκον νὰ τὰ ἱδρύσωμεν διὰ νὰ ἴδουν αἱ ἐρχόμεναι Κυθηραϊκαὶ γενεαὶ ἡμέρας καλλιτέρας.

Τὰ ἔργα αὐτὰ εἶναι βεβαίως πολλά. Ἂς ἀπαριθμήσωμεν ὀλίγα τινά. Καὶ πρῶτον τὰ ὑπάρχοντα. Ἔργον κοινῆς ὠφελείας εἶναι οἱ δρόμοι μας, ἐφ' ὅσον ὁ ὁλοκληρωτικὸς πόλεμος τὸν ὁποῖον μᾶς ἐπέβαλον οἱ ἐχθροὶ τοῦ πολιτισμοῦ, δὲν ἐπιτρέπει εἰς τὸ Κράτος μας νὰ διαθέσῃ πιστώσεις. Ἔργα κοινῆς ὠφελείας εἶναι τὰ σχολεῖα μας, πολλὰ τῶν ὁποίων, καθὼς καὶ τὸ Γυμνάσιον, θὰ ἦσαν ἀκόμη σωρὸς ἐρειπίων, ἂν ὁ μεγαλόπνους πρόεδρος τῆς Κυθηραϊκῆς Ἀδελφότητος Νέας Ὑόρκης δὲν ἔσπευδε μὲ τὴν χαρακτηρίζουσαν αὐτὸν γενναιοδωρίαν νὰ τὰ ἀναστηλώσῃ. Ἔργον κοινωφελὲς εἶναι τὸ ἰατρεῖον τῆς ἐπαρχίας μας, τὸ ὁποῖον τόσας προσφέρει ὑπηρεσίας εἰς ὅσους καταφεύγουν εἰς αὐτὸ καὶ τὸ ὁποῖον διαρκῶς τελειοποιεῖται καὶ πλουτίζεται μὲ ἐργαλεῖα καὶ φάρμακα. Τελευταίως μας ἦλυσε καὶ σοφὸς διευθυντὴς τοῦ Ἰατρείου, ὁ διαπρεπὴς συνάδελφος κ. Κασάπης, τοῦ ὁποίου ἡ ἐπιστημονικὴ ἀξία καὶ τὸ προοδευτικὸν δαιμόνιον διανοίγει νέους ὁρίζοντας διὰ τὸ νησί μας.

Ὁ Προσκοπισμὸς εἶναι ἐπίσης ἔργον κοινωφελὲς διότι δι' αὐτοῦ ἠθικοποιεῖται ἡ νεολαία μας εἰς τὴν ὁποίαν στηρίζεται τὸ Ἔθνος μας. Οἱ πρόσκοποι ἀνδρούμενοι καὶ εἰσερχόμενοι εἰς τὴν κοινωνίαν θὰ εἶναι τέλειοι πολῖται καὶ τέλειοι ἄνθρωποι.

Περιορίζομαι εἰς αὐτὰ τὰ ὀλίγα ἔργα κοινῆς ὠφελείας διότι καὶ ὁ χῶρος τῆς ἐφημερίδος δὲν εἶναι ἀπεριόριστος. Ἴδοὺ τώρα καὶ μερικὰ ἀπὸ ἐκεῖνα ποὺ δύνανται νὰ γίνουν καὶ ποὺ καθῆκον ἔχομεν πάντες νὰ τὰ ἐπιδιώξωμεν μὲ πίστιν καὶ φανατισμόν.

Καὶ πρῶτον ἡ ὑγεία τοῦ λαοῦ. Πρέπει νὰ συνδράμωμεν περισσότερον τὸ λειτουργοῦν ἰατρεῖον καὶ ταυτοχρόνως νὰ συσπειρωθῶμεν πάντες γύρω ἀπὸ τὴν προσπάθειαν τῆς Κυθηραϊκῆς Ἀδελφότητος Ν. Ὑόρκης, ὥστε ἡ νῆσας μας νὰ ἀποκτήσῃ τὸ ταχύτερον τὸ τέλειον θεραπευτήριόν της. Εἶναι ἀληθῶς εὐτύχημα ὅτι εὑρέθη καὶ ἡγεῖται τῆς προσπαθείας αὐτῆς, λαμπρὸς καὶ ἐπιφανὴς συμπολίτης μας, τὰ φιλάνθρωπα, φιλοπρόοδα καὶ πατριωτικὰ αἰσθήματα τοῦ ὁποίου πλείστας μέχρι σήμερον μᾶς προκάλεσαν συγκινήσεις καὶ τοῦ ὁποίου ἡ δρᾶσις ἀποτελεῖ ἐγγύησιν ὅτι τὸ Νοσοκομεῖον ποὺ ὁ κ. Σιμιτέκολος δραματίζεται καὶ ποὺ ἡ νῆσος ὁλόκληρος ἐπὶ αἰῶνας ποθεῖ, θὰ μεταβληθῇ διὰ κοινῆς τῶν Κυθηρίων εἰσφορᾶς καὶ πρὸς τιμὴν ὁλοκλήρου τοῦ Κυθηραϊκοῦ λαοῦ εἰς σώτειραν πραγματικότητα. Τὸ Παγκυθηραϊκὸν Σωματεῖον Κοινωφελῶν Ἔργων θὰ συνδράμῃ μὲ ὅλας του τὰς δυνάμεις τὴν προσπάθειαν αὐτήν.

Ὁμοίως Κοινωφελὲς Ἔργον εἶναι καὶ εὑρίσκεται εἰς τὸ πρόγραμμα τοῦ Σωματείου ἡ κατασκευὴ εἰς τὰ διάφορα χωρία καὶ ἰδίως εἰς τὰ μεγαλύτερα ἐξ αὐτῶν, δύο δωματίων ἐκ τῶν ὁποίων τὸ ἓν θὰ χρησιμεύῃ ὡς ἀποχωρητήριον διὰ νὰ λείψῃ ἡ βάρβαρος καὶ ἀνθυγιεινὴ συνήθεια νὰ καταφεύγουν εἰς τοὺς σταύλους ἢ ὄπισθεν τῶν τοίχων καὶ τῶν σχοίνων καὶ τὸ ἄλλο ὡς λουτρὸν εἰς τὸ ὁποῖον θὰ δύνανται νὰ πλένωνται οἱ κάτοικοι. Ἡ καθαριότης σώματος ἔχει τὴν αὐτὴν ἢ καὶ μεγαλυτέραν σημασίαν ἀπὸ τὴν τροφήν. Ὅταν ὁ ἐργασθεὶς καθ' ὅλην τὴν ἡμέραν ἐπιστρέψῃ τὸ βράδυ εἰς τὸ χωρίον του θὰ πάρῃ ἕνα κουβὰν νερό, οἱ μὲν γενναιότεροι κρῦο, οἱ δὲ δειλότεροι χλιαρό, καὶ θὰ πηγαίνῃ εἰς τὸ λουτρὸ ὅπου θὰ ἀποβάλλῃ τὴν σκόνην καὶ τὸν ἱδρῶτα τῆς ἡμέρας, καὶ θὰ αἰσθανθῇ τὸν ἑαυτόν του ἐλαφρότερον, ἡ κούρασις θὰ φύγῃ, θὰ εἶναι εὔθυμος, ὁ ὕπνος του θὰ εἶναι ἐλαφρότερος καὶ τὴν ἄλλην ἡμέραν θὰ ἔχῃ καὶ περισσοτέρας δυνάμεις καὶ περισσότερον κέφι νὰ ἐργασθῇ.

Εἰς τὸ πρόγραμμα τοῦ Παγκυθηραϊκοῦ Σωματείου περιλαμβάνεται καὶ ὁ Τουρισμὸς καὶ

ΤΑ ΕΓΚΑΙΝΙΑ ΤΟΥ ΝΕΟΥ ΓΗΠΕΔΟΥ ΤΟΥ ΣΥΛΛΟΓΟΥ "ΑΠΟΛΛΩΝ,,

Μετὰ πολλῆς ἐπισημότητος ἐγένοντο πρὸ ὀλίγων ἡμερῶν, τὰ ἐγκαίνια τοῦ νέου σταδίου τοῦ μεγάλου Γυμναστικοῦ Συλλόγου «ΑΠΟΛΛΩΝ ΣΜΥΡΝΗΣ», ἀπεδόθησαν δὲ ταυτοχρόνως αἱ ὁρμόζουσαι τιμαὶ πρὸς τὸν ἀναδημιουργὸν καὶ πρωτεργάτην τοῦ Συλλόγου διακεκριμένον συμπατριώτην μας βουλευτὴν καὶ τέως ὑπουργὸν κ. Δημ. Μαρσέλλον.

Κατὰ τὴν τελετὴν παρέστησαν πλεῖστοι ὑπουργοὶ καὶ ὅλοι ἐπίσημοι ἐν οἷς καὶ ὁ συμπατριώτης βουλευτὴς κ. Κρίτων Δηλαδέρης καθὼς καὶ μέγα πλῆθος φιλάθλων. Χοροστατοῦντος τοῦ Σεβασμιωτάτου Μητροπολίτου Πατάρων ἐτελέσθη ἁγιασμός, ἠκολούθησαν διάφοροι λόγοι ἀπὸ μέρους τῶν προέδρων τῶν μεγαλυτέρων Γυμναστικῶν καὶ ἀθλητικῶν ὀργανώσεων, μεθ' ὃ ὡμίλησεν διὰ μακρῶν ὁ Πρόεδρος τοῦ «Ἀπόλλωνος» συμπατριώτης βουλευτὴς κ. Δ. Μαρσέλλος. Ἠκολούθησεν στέψις τοῦ βουλευτοῦ μας κ. Μαρσέλλου με στέφανον δάφνης τοῦ τιμητικοῦ τούτου καθήκοντος ἀνατεθέντος εἰς τὸν ἀντιπρόεδρον τοῦ «Ἀπόλλωνος» Ἔγκριτον ἐπίσης συμπατριώτην μας κ. Ἀναστάσιον Θ. Στρατηγὸν τέως δήμαρχον. Εἶτα ἐγένοντο τὰ ἀποκαλυπτήρια ἐντειχισθείσης ἐπὶ τῶν προπυλαίων τοῦ ὡς ἄνω σταδίου μαρμαρίνης πλακὸς μὲ ἐγκεχαραγμένον τὸ ἐπίγραμμα:

ΓΥΜΝΑΣΤΙΚΟΣ ΣΥΛΛΟΓΟΣ
ΑΠΟΛΛΩΝ
ΙΔΡΥΘΕΙΣ ΕΝ ΣΜΥΡΝΗ 1896
ΕΠΑΝΙΔΡΥΘΕΙΣ ΕΝ
ΑΘΗΝΑΙΣ
ΑΠΟΛΛΩΝ ΣΜΥΡΝΗΣ 1922
ΔΗΜΗΤΡΙΩ Γ. ΜΑΡΣΕΛΛΩ
ΟΤΡΗΡΩ ΣΥΝΤΕΛΕΣΤΗ ΑΝΑΣΤΗΛΩΣΕΩΣ ΑΠΟΛΛΩΝΟΣ.
ΟΙ ΣΜΥΡΝΑΙΟΙ ΣΥΝΕΡΓΑΤΑΙ ΤΟΥ
ΑΘΗΝΑΙ 17 ΟΚΤΩΒΡΙΟΥ 1948

Μετὰ τὰ ἀποκαλυπτήρια ἐδόθη ποδοσφαιρικὸν μάτς.

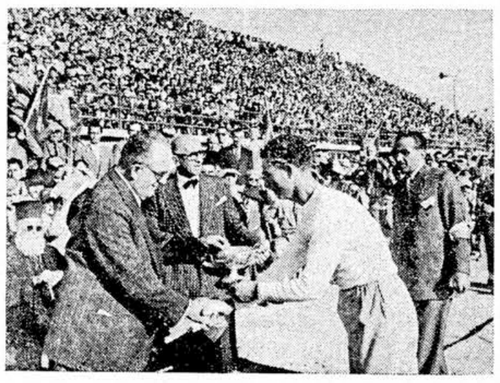

Στιγμιότυπον ἀπὸ τὴν τελετὴν τῶν ἐγκαινίων τοῦ νέου γηπέδου τοῦ «Ἀπόλλωνος».

Η ΠΑΡΑΔΟΣΙΣ ΤΟΥ ΣΧΟΛΕΙΟΥ ΚΟΝΤΟΛΙΑΝΙΚΩΝ

ΕΜΠΝΕΥΣΜΕΝΟΣ ΛΟΓΟΣ ΤΟΥ ΔΙΕΥΘΥΝΤΟΥ κ. Ι. ΣΙΜΙΤΕΚΟΛΟΥ

ΚΟΝΤΟΛΙΑΝΙΚΑ, Δεκέμβριος 1948, (τοῦ ἀνταποκριτοῦ μας).— Τὴν Τετάρτην 22αν Δεκεμβρίου ἐγένετο εἰς τὸ σχολεῖον τῆς κοινότητός μας συγκινητικὴ τελετή, κατὰ τὴν ὁποίαν ὁ πρόεδρος Κοντολιανίκων κ. Ἰωαν. Λουράνδος, ὑπὸ τὴν ἰδιότητά του, ὡς ἀντιπροσώπου τοῦ κ. Μιχαὴλ Ἀντ. Σιμιτέκολου, προέδρου τῆς «Κυθ. Ἀδελφότητος» Ν. Ὑόρκης, παρέδωκεν ἐπισκευασμένον εἰς τὴν σχολικὴν ἐφορείαν Κοντολιανίκων τὸ σχολικὸν κτίριον τῆς κοινότητος.

Κατ' ἀρχὰς ἐτελέσθη ἁγιασμὸς ὑπὸ τοῦ ἐφημερίου Καρβουνάδων, ἱερομονάχου Εὐθυμίου Καλλιγέρου, παριστα-μένων τῶν διδασκάλων, τῶν μαθητῶν, τοῦ κοινοτικοῦ συμβουλίου καὶ πλήθους κόσμου. Ἀκολούθως ὡμίλησεν ὁ διευθυντὴς τοῦ σχολείου κ. Ἰωάννης Σιμιτέκολος ὅστις διὰ φράσεων συγκινητικῶν ἐξῆρε τὴν φιλάνθρωπον δρᾶσιν τοῦ Μεγάλου εὐεργέτου Κυθήρων κ. Μ. Σιμιτέκολου εἰς τὴν γενναιοδωρίαν τοῦ ὁποίου, ὀφείλεται ἡ ἐπισκευὴ τοῦ σχολείου. Μεταξὺ τῶν ἄλλων ὁ κ. Ι. Σιμιτέκολος εἶπε καὶ τὰ ἑξῆς:

«Παιδιά μου πρὸ τριῶν μηνῶν, ἐγκαταλείψατε τὸ σχολεῖον Κοντολιανίκων, διότι ἦτο ἀδύνατον νὰ γίνουν μαθήματα. Τὰ παράθυρα καὶ οἱ πόρτες ἦσαν κατεστραμμένα καὶ ἔμπαινε ἀέρας καὶ κρύο. Ἡ στέγη ἦτο κατεστραμμένη καὶ ἔμπαιναν τὰ νερὰ τῆς βροχῆς...

»Σήμερον μπαίνετε εἰς ἕνα σχολεῖον, θερμό, καθαρό, ὑγιεινὸ. Εἰς ἕνα σχολεῖο συγχρονισμένο καὶ καθ' ὅλα τέλειον. Ἀστράπτει ἐσωτερικῶς καὶ ἐξωτερικῶς...

»Καὶ τὸ σχολεῖο αὐτό, παιδιά μου, δὲν τὸ ἔφτιαξαν οἱ γονεῖς σας, διότι εἶναι πτωχοί. Οὔτε τὸ ἔφτιαξε τὸ δυστυχισμένα Κράτος μας, γιατὶ καὶ τὴν τελευταία δεκάρα τὴν ἐοδεύει γιὰ τὴν καταπολέμησι τῶν ἐχθρῶν τῆς φυλῆς μας».

Καὶ δεικνύων τὴν εἰκόνα τοῦ κ. Μιχαὴλ Σιμιτέκολου, ὁ διευθυντὴς τοῦ σχολείου ἐξακολούθησεν:

«Τὸ ὡραῖο καὶ μεγαλοπρεπὲς τοῦτο σχολεῖο, ἐπισκεύασε τὸ χρῆμα τοῦ Μεγάλου Εὐεργέτου τῆς νήσου μας κ. Μ. Α. Σιμιτέκολου, ὁ ὁποῖος χιλιάδες μίλλια μακρὰν ἀπὸ τὸ νησί μας εὑρισκόμενος, οὐδέποτε τὸ λησμονεῖ. Καὶ δὲν ὁμοιάζει ὁ κ. Μιχαὴλ Σιμιτέκολος μὲ ἄλλους πλουσίους ποὺ τὸν πλοῦτον χρησιμοποιοῦν διὰ τὰς ἀτομικὰς των ἀπολαύσεις καὶ διασκεδάσεις. Ὁ μεγάλος συμπατριώτης μας, τὸ χρῆμα τοῦ τιμίου ἱδρῶτος του θέλει νὰ τὸ διαθέτη διὰ τὴν ἀνακούφισιν τῶν πασχόντων, διὰ τὴν δημιουργίαν ἔργων προόδου, διὰ κάθε φιλανθρωπικὸν καὶ ἄλτρουϊστικὸν σκοπόν..

»Δι' αὐτό, παιδιά μου, ὅταν ὁ τόπος μας ἀξιωθῇ τῆς μεγάλης χαρᾶς νὰ ὑποδεχθῇ τὸ ἐξαίρετο παιδί του, τὸν κ. Μιχαὴλ Ἀντ. Σιμιτέκολον, νὰ τρέξετε ὅλα νὰ τοῦ φιλήσετε καὶ νὰ τοῦ σφίξετε τὸ χέρι καὶ νὰ τοῦ θερμάνετε τὴν καρδιὰ μὲ τὴν θέρμην τῆς εὐγνωμοσυνῆς σας, ὅπως ἐκείνος τώρα σᾶς ἐθέρμανε μὲ τὸ ὡραῖο τοῦτο σχολικὸ κτίριο, εἰς τὰς σίθούσας τοῦ ὁποίου θὰ συνεχίσετε προστατευμένα ἀπὸ τὴν βροχὴ καὶ ἀπὸ κρύο τὰ μαθήματά σας».

Ἀκολούθως μὲ ἀνάλογον πνεῦμα ὡμίλησεν ὁ διευθυντὴς τῆς «Τροὺθ» κ. Κων. Ἐμ. Στάθης συγκινήσας τοὺς παριστάμενους μέχρι δακρύων καὶ ἡ ὡραία καὶ συγκινητικὴ τελετὴ τῆς παραδόσεως τοῦ σχολείου ἔληξε ἀφήσασα εἰς ὅλους τὰς καλλιτέρας ἀναμνήσεις.

Δ. Σ. Κ.

ΕΥΧΑΡΙΣΤΙΑΙ ΤΗΣ Α. Μ. ΤΗΣ ΒΑΣΙΛΙΣΣΗΣ

ΠΡΟΣ ΤΗΝ ΕΠΙΤΡΟΠΗΝ ΤΗΣ ΜΟΝΗΣ ΜΥΡΤΙΔΙΩΝ

Ἡ Α. Μ. ἡ Βασίλισσα Φρειδερίκη εὐηρεστήθη νὰ ἀπευθύνῃ πρὸς τὴν Ἐπιτροπὴν τῆς Ἱερᾶς Μονῆς Μυρτιδίων, διὰ τοῦ Αὐλάρχου τὸ κάτωθι ἔγγραφον:

Ἀθῆναι τῇ 4 Νοεμβρίου 1948

Πρὸς τὸ Ἐκκλησιαστικὸν Συμβούλιον Ἱερᾶς Μονῆς Μυρτιδίων ἐν Κυθήροις.

Ἀξιότιμοι Κύριοι,

Καθ' Ὑψηλὴν Ἐπιταγὴν τῆς Α. Μ. τῆς Βασιλίσσης, ἔχω τὴν τιμὴν νὰ διαβιβάσω εἰς ὑμᾶς τὰς πλέον θερμὰς Αὐτῆς εὐχαριστίας διὰ τὸ ὡραιότατον εἰκόνισμα τῆς Παναγίας τὸ ὁποῖον εἴχατε τὴν εὐγενῆ σκέψιν νὰ Τῇ προσφέρητε κατὰ τὸ εἰς Κύθηρα ταξείδιον τῶν Α.Α.Μ.Μ. τῶν Βασιλέων ὡς καὶ διὰ τὴν ἐκ δραχ. 500.000 εἰσφορὰν ὑμῶν ὑπὲρ τῆς «ΦΑΝΕΛΛΑΣ ΤΟΥ ΣΤΡΑΤΙΩΤΟΥ».

Μετὰ πλείστης τιμῆς
Π. ΛΕΛΟΥΔΑΣ
Αὐλάρχης τῆς Α. Μ. τῆς Βασιλίσσης

Ἐπίσης εἰς τὴν αὐτὴν Ἐπιτροπὴν τῆς Μονῆς Μυρτιδίων ἀπεστάλη τὸ ὑπ' ἀριθ. 11850) 1342 τῆς 3 Δεκεμβρίου 1948 ἔγγραφον τοῦ ἱδρύματος «Η ΦΑΝΕΛΛΑ ΤΟΥ ΣΤΡΑΤΙΩΤΟΥ» διὰ τοῦ ὁποίου τὸ ἐν λόγω "Ἵδρυμα ἐκφράζει τὰς εὐχαριστίας του διὰ τὴν ὡς ἄνω ἐκ 500.000 δραχ. προσφορὰν ἐκ μέρους τῆς Μονῆς Μυρτιδίων ὑπὲρ τῆς «Φανέλλας τοῦ Στρατιώτου».

ΔΙΑ ΤΟ ΙΑΤΡΕΙΟΝ

ΚΑΙ ΤΗΝ ΕΠΙΣΚΕΥΗΝ ΤΗΣ ΟΔΟΥ ΑΓ. ΠΕΛΑΓΙΑΣ-ΠΟΤΑΜΟΥ

Κατόπιν ἐνεργειῶν τοῦ βουλευτοῦ μας κ. Δ. Γ. Μαρσέλλου, ἀπεστάλησαν πρὸς τὸ ἰατρεῖον Κυθήρων διάφορα χειρουργικὰ ἐργαλεῖα καὶ ἱκαναὶ ποσότητες φαρμάκων.

Τὸ ποσὸν ποὺ ἐχορηγήθη διὰ τὴν ἐπισκευὴν τῆς ὁδοῦ Ἀγίας Πελαγίας — Ποταμοῦ δὲν εἶναι δέκα ἑκατομμύρια, ὡς ἐσφαλμένως ἐγράψαμεν εἰς τὸ προηγούμενον φύλλον, ἀλλὰ τριάκοντα ἑκατομμύρια δραχμῶν. Τοῦτο ἐχορηγήθη ὑπὸ τοῦ Ὑπουργείου Δημ. Ἔργων φροντίδι τοῦ βουλευτοῦ μας κ. Δ. Μαρσέλλου.

Η ΔΙΑΛΕΞΙΣ

ΤΟΥ κ. ΓΡ. ΚΑΣΙΜΑΤΗ

Ὁ ἐκλεκτὸς Κυθήριος, βουλευτὴς Ἀθηνῶν καὶ πρώην Ὑπουργὸς κ. Γρηγόριος Κασιμάτης ὡμίλησε τὴν 15ην Δεκεμβρίου εἰς τὴν αἴθουσαν τοῦ Φιλολογικοῦ Συλλόγου «Παρνασσὸς» μὲ θέμα «Πολιτικὴ —Θεωρία καὶ πρᾶξις».

Τὴν διάλεξιν εἶχεν ὀργανώσει ὁ Σύλλογος τῶν πτυχιούχων τῆς Παντείου Σχολῆς, ὁ πρόεδρος τοῦ ὁποίου ἔκαμε σύντομον εἰσήγησιν περὶ τῆς ἐπιστημονικῆς καὶ πολιτικῆς ὁράσεως τοῦ κ. Γρ. Κασιμάτη.

Ἀκολούθως ὁ ἐπίλεκτος Κυθήριος, ἀνελθὼν εἰς τὸ βῆμα ἀνέπτυξε τὸ θέμα του, τὸ ὁποῖον ἐχειρίσθη μὲ ἀναλυτικότητα καὶ σαφήνειαν, δώσας ἀκόμη μίαν φορὰν μικρὸν δεῖγμα τῆς εὐρυμαθείας καὶ τῆς εὐφραδείας του.

Εἰς τὴν διάλεξιν παρέστησαν πολλοὶ ἐκπρόσωποι τοῦ ἐπιστημονικοῦ καὶ πολιτικοῦ κόσμου, ἀνώτεροι δημόσιοι λειτουργοί, ἀπόφοιτοι τῆς Παντείου ὡς καὶ πολλοὶ ἐξέχοντες Κυθήριοι, οἵτινες καὶ συνεχάρησαν τὸν διαπρεπῆ ὁμιλητήν.

Η ΒΑΣΙΛΟΠΗΤΑ ΤΗΣ ΑΔΕΛΦΟΤΗΤΟΣ ΤΩΝ ΚΥΘΗΡΙΩΝ ΝΕΑΣ ΥΟΡΚΗΣ

ΝΕΑ ΥΟΡΚΗ' Ἰανουάριος (τοῦ ἀνταποκριτοῦ μας).— Τὴν Κυριακὴν 2αν τρέχοντος ἐώρτασεν μεγαλοπρεπῶς ἡ ἐδῶ Κυθηραϊκὴ Ἀδελφότης τὴν ἐτησίαν ἑορτὴν τῆς Βασιλόπητας. Πρωτεργάτης, φυσικά, τῆς τελείας ὀργανώσεως ὁ μεγαλόπνευστος πρόεδρος κ. Σιμιτέκολος, βοηθούμενος ἀπὸ τὸ ἄξιον καὶ πρόθυμον συμβούλιον τῆς Ἀδελφότητος. Ἡ συρροὴ κόσμου κατὰ τὸν ἐφετεινὸν ἑορτασμὸν ἦτο κάτι τὸ πρωτοφανές. Ἡ συμμετοχὴ τῆς μεγάλης ὀρχήστρας τοῦ κ. Αὐλωνί τὴ ὠλοκλήρωνε τὴν πλήρη ὀργάνωσιν. Ἐκ παραλλήλου τὸ πρόθυμον καὶ ἄριστον προσωπικὸν τοῦ SHERMAN SQUARE HOTEL, ὅπου ἐδόθη ἡ ἑορτή, καὶ ἡ ἐνεργητικότης καὶ ἡ ἱκανότης τοῦ ἐκλεκτοῦ συμπατριώτου κ. LOUIS CARROS διευθυντοῦ τοῦ SHERMAN SQ. HOTEL συνετέλεσαν ὥστε ὁ πανηγυρισμὸς τῆς ἐφετεινῆς πρωτοχρονιᾶς νὰ μείνῃ εἰς ὅλους ἀλησμόνητος.

Πλούσιον γεῦμα, ἄφθονα ποτά, ἐκλεκτὴ ὀρχήστρα ἀρτία περιποίησις πατριωτικὴ ἄτμοσφαῖρα καὶ ἀνυπόκριτος ἐγκαρδιότης μεταξὺ τοῦ πλήθους τῶν προσελθόντων. Ἡ χρυσῆ λίρα δῶρον τοῦ προέδρου μας μεγάλου εὐεργέτου τῆς νήσου κ. Μιχαὴλ Σιμιτέκολου ἔτυχε εἰς τὸν ἐκλεκτὸν νέον Ἰωάννην Παπαδάκην γαμβρὸν τοῦ φιλτάτου μας κ. Ι. Ε. Κασιμάτη. Θαυμασίαν ἐντύπωσιν προυκάλεσεν ἐκτὸς τῶν ἄλλων καὶ τὸ τραγοῦδι τῆς καλλιτέχνιδος ποὺ προσεκάλεσεν ἐπὶ τούτῳ διὰ νὰ φαιδρύνῃ τὴν Κυθηραϊκὴν Πρωτοχρονιάν, ὁ πάντοτε προοδευτικὸς καὶ ρέκτης φίλος κ. Α. Ε. Στρατηγὸς ἡ Ἀνδρειωμένος, μὲ τοὺς ὡραίους στίχους καὶ τοὺς ἑλληνικοὺς σκοπούς. Τῆς τελετῆς ἔλαβεν κινηματογραφικὴν ταινίαν ὁ γνωστὸς προοδευτικώτατος συμπατριώτης κ. Χρίστος Α. Φατσέας. Ἡ ἑορτὴ ἐκράτησε μέσῳ ἀβιαπτώτου εὐθυμίας μέχρι τῶν πρωϊνῶν ὡρῶν.

Θ. Ι. ΦΑΤΣΕΑΣ

Η ΒΑΣΙΛΟΠΗΤΤΑ ΤΩΝ ΜΑΘΗΤΩΝ ΤΟΥ ΔΗΜ. ΣΧΟΛΕΙΟΥ ΠΟΤΑΜΟΥ

ΠΟΤΑΜΟΣ, Ἰανουάριος, (τοῦ ἀνταποκριτοῦ μας).— Πρωτοβουλίᾳ τοῦ φιλοπροόδου διευθυντοῦ τοῦ σχολείου μας κ. Ἰωάν. Μελιτᾶ, ὁμάδες μαθητῶν τοῦ σχολείου περιῆλθον κατὰ τὰς παραμονὰς τῶν Χριστουγέννων καὶ τοῦ νέου ἔτους, τὰς οἰκίας ὁλοκλήρου τῆς κοινότητος καὶ ψάλλουσαι τὰ κάλαντα συνεκέντρωσαν ἀπὸ τὰς ἀθρόας εἰσφορὰς τῶν κατοίκων ἀξιόλογον ποσὸν μὲ τὸ ὁποῖον ὠργάνωσαν πανηγυρικὸν τὸ κόψιμο τῆς Βασιλόπητας. Ἡ σχετικὴ ἑορτή, στεφθεῖσα ὑπὸ πλήρους ἐπιτυχίας ἐγένετο τὴν 2αν ἀπογευματινὴν τῆς πρωτοχρονιᾶς. Κατ' αὐτὴν προσῆλθον οἱ μαθηταὶ μετὰ τῶν γονέων καὶ τῶν κηδεμόνων των αἱ κοινοτικαὶ ἀρχαί, οἱ Δημόσιοι καὶ Τραπεζιτικοὶ ὑπάλληλοι καὶ πλῆθος κόσμου ὥστε αἱ αἴθουσαι τοῦ σχολείου μας νὰ πληρωθοῦν ἀσφυκτικῶς. Ἐν ἀρχῇ τῆς ἑορτῆς πρὸς τοὺς μαθητὰς καὶ τὸ συγκεντρωμένον πλῆθος ὡμίλησεν μὲ τὴν γνωστὴν εὐφράδειάν του ὁ διευθυν. τοῦ σχολείου κ. Ἰωάννης Μελιτᾶς Ἀκολούθως οἱ μαθηταὶ ἀπήγγειλαν διάφορα πατριωτικὰ ποιήματα καὶ ἐν συνεχείᾳ ἡ χορωδία Ποταμοῦ ἐτραγούδησε μὲ μεγάλην ἐπιτυχίαν διάφορα πρωτοχρονιάτικα τραγούδια. Ἠκολούθησε τὸ κόψιμο τῆς Βασιλόπητας καὶ ἡ προσφορὰ εἰς ὅλους τοὺς παρισταμένους. Προσεφέρθησαν ἀκολούθως καὶ διάφορα γλυκὰ καὶ ποτά. Μετὰ ταῦτα ὁ διευθυντὴς τοῦ σχολείου κ. Μελιτᾶς ἀνεκοίνωσεν πρὸς τοὺς παρισταμένους ὅτι ἔλαβεν ἀνωνύμως καὶ εἰς μνήμην Σπυρίδωνος Κομηνοῦ δύο ἐπιταγὰς ἐκ δραχμῶν 200.000 καὶ 150 χιλιάδων ἐκ τῶν ὁποίων ἡ πρώτη διὰ νὰ γίνουν δενδροφυτεύσεις ἐκ μέρους τῶν μαθητῶν καὶ νὰ ἀγορασθοῦν τὰ δενδρύλλια καὶ ἡ δευτέρα διὰ νὰ ἀγορασθῇ μὲ τὰς 150 χιλιάδας δραχ. γραφικὴ ὕλη ἡ ὁποία νὰ διανεμηθῇ δωρεὰν εἰς τοὺς ἀπόρους μαθητὰς τοῦ σχολείου. Τέλος ὁ κ. Μελιτὰς ἀνεκοίνωσεν ὅτι ἔλαβε δύο ποδόσφαιρα ἀπὸ τὸν διακεκριμένον συμπατριώτην κ. Παναγ. Κασιμάτην, ἐπιθεωρητὴν δημοτικῶν σχολείων Ρεθύμνης Κρήτης.

Τοὺς λόγους τοῦ κ. Μελιτᾶ ἐκάλυψαν εὐχαριστήριοι ἐκδηλώσεις διὰ τοὺς εὐγενεῖς δωρητὰς τοῦ σχολείου, μεθ' ὃ ἡ ὡραία καὶ ἄριστα ὀργανωμένη τελετὴ ἔληξε.

ΤΑΚΗΣ ΚΑΒΙΕΡΗΣ

Ο ΝΕΟΣ ΔΙΕΥΘΥΝΤΗΣ

ΤΟΥ ΙΑΤΡΕΙΟΥ ΤΩΝ ΚΥΘΗΡΩΝ

Ἀφίκετο καὶ ἀνέλαβεν τὴν διεύθυνσιν τοῦ ἰατρείου Κυθήρων, ὁ διακεκριμένος ἰατρὸς κ. Νικόλαος Κασάπης. Ὁμοίως ἐστάλησαν πρὸς τὸ ἰατρεῖον Κυθήρων τὰ συμπληρωματικὰ ἐξαρτήματα τῶν ἀκτίνων καὶ προσεχῶς θὰ τεθοῦν εἰς λειτουργίαν.

Κατὰ θετικὰς πληροφορίας μας, ὁ πρόεδρος τῆς ἐπιτροπῆς τοῦ ἰατρείου κ. Δημ. Στάης, ἰατρός, προτίθεται νὰ ὑποβάλῃ εἰς δωρεὰν ἀκτινοσκοπικὴν ἐξέτασιν ὅλα τὰ παιδιὰ τῆς νήσου, πλεῖστα τῶν ὁποίων παρουσιάζονται καχεκτικὰ καὶ ἀδύνατα ἔνεκα τοῦ ὑποσιτισμοῦ τῆς κατοχικῆς περιόδου. Διὰ τὴν ἀκτινοσκοπικὴν ἐξέτασιν τῶν παιδιῶν ἀλλὰ καὶ παντὸς πάσχοντος συμπατριώτου, θὰ μετακληθῇ δι' ὀλίγας ἡμέρας εἰς Κύθηρα εἰδικὸς ἰατρὸς ἀκτινολόγος.

ΧΡΥΣΟΥΝ ΜΕΤΑΛΛΙΟΝ

ΕΙΣ ΤΗΝ κ. ΔΗΛΑΒΕΡΗ

Προτάσει τοῦ διευθυντοῦ τῆς Ἀστυνομίας Πειραιῶς κ. Δημ. Βρανοπούλου, ἀπενεμήθη τὸ χρυσοῦν μετάλλιον ἐξαιρέτων πράξεων εἰς τὰς κυρίας τοῦ Πειραιῶς αἱ ὁποῖαι ἀπαρτίζουν τὴν διοίκησιν τοῦ πρώτου ἱδρυθέντος ἀμίλλου «Κυριῶν φίλων τῆς Ἀστυνομίας» διὰ τὰς ἐξαιρέτους ὑπηρεσίας των πρὸς τὰς οἰκογενείας τῶν ἀστυνομικῶν ὑπαλλήλων. Ἐπὶ κεφαλῆς τῶν τυχουσῶν τῆς τιμητικῆς ταύτης διακρίσεως, εἶναι ἡ κ. Ἀθηνᾶ Δηλαδέρη, προσφιλὴς σύζυγος τοῦ βουλευτοῦ μας κ. Κρίτωνος Δηλαδέρη.

Η ΕΞΥΠΗΡΕΤΗΣΙΣ

ΤΗΣ ΓΡΑΜΜΗΣ ΚΑΨΑΛΙΟΥ

Κατόπιν ἐνεργειῶν τοῦ βουλευτοῦ μας κ. Δ. Μαρσέλλου τὸ Ὑπουργεῖον Ἐμπορικῆς Ναυτιλίας ἐχορήγησεν τὴν ἀναγκαίαν πίστωσιν πρὸς ἐξυπηρέτησιν τῆς ἀγόνου γραμμῆς Καψαλίου. Κατὰ τὸν ἐπὶ τούτῳ ἐνεργηθέντα μειοδοτικὸν διαγωνισμὸν τὴν γραμμὴν ἀνέλαβε νὰ ἐξυπηρετήσῃ ἡ ἀτμοπλοϊκὴ ἑταιρεία Καβουνίδου καὶ ἀπὸ τοῦ πρώτου δεκαημέρου Ἰανουαρίου θὰ γίνεται τακτικὴ ἑβδομαδιαία προσέγγισις πλοίου τῆς ἀνωτέρω ἑταιρείας εἰς τὸν λιμένα Καψαλίου. "Ηδη τὸ δρομολόγιον τῆς 8ης τρέχοντος ἐξετέλεσεν τὸ ἀτμόπλοιον τῆς ὡς ἄνω ἑταιρείας «Γλάρος» προσεγγίσαν εἰς Καψάλιον.

ΕΥΧΕΤΗΡΙΟΝ

Εὔχαριστεῖ εἰς ἅπαντας τοὺς Ἀπανταχοῦ Ἀντικυθηρίους ὅπως μετὰ τῶν οἰκογενειῶν των διέλθουν τὸ Νέον Ἔτος 1949 μὲ πᾶσαν εὐτυχίαν, ὑγείαν καὶ χαράν.

Ν. Ἐπενέρης. Πρόεδρος τῆς Ἑνώσεως τῶν ἀπανταχοῦ Ἀντικυθηρίων.

ΧΑΛΑΖΑ

Τελευταίως ἐσημειώθη εἰς Κύθηρα πτῶσις χαλάζης πρωτοφανοῦς μεγέθους ἥτις προεκάλεσεν πλείστας ζημίας.. Εἰς τὴν Περιφέρειαν Ποταμοῦ ἐθραύσθησαν πολλοὶ ὑαλοπίνακες οἰκιῶν καὶ ἐφονεύθησαν δύο αἶγες ποὺ εἶχον παραμείνει εἰς τὸ ὕπαιθρον. Ἡ χάλαζα εἶχε, κατὰ τὰς πληροφορίας μας, τὸ μέγεθος καρύου.

ΠΑΝΗΓΥΡΕΙΣ

ΚΑΨΑΛ'. Ἰανουάριος 19-9 (τοῦ ἀνταποκριτοῦ μας).— Τὴν παρελθόντος ἑορτὴν τοῦ ἁγίου Νικολάου προσιάτου τῶν Ναυτιλομένων, ἐώρτασεν μεγαλοπρεπῶς καὶ μὲ συρροὴν πλήθους φιλοθρήσκων ὁ ὁμώνυμος ἱερὸς ναὸς εἰς Καψάλιον. Ἀφ' Ἑσπέρας ἐψάλη ὑπὸ τοῦ αἰδεσιμωτάτου Ἐμμ. Καλλιγέρου ὁ μέγας ἑσπερινὸς καὶ τὴν πρωΐαν ἐτελέσθη ἡ θεία λειτουργία μετ' ἀρτοκλασίας.

Τὴν ἰδίαν ἡμέραν ἐπανηγύρισαν οἱ ἱεροὶ ναοὶ εἰς Καρβουνάδες καὶ εἰς Αὐλαίμονα.

ΤΟΥ ΑΓ.ΣΠΥΡΙΔΩΝΟΣ

Τὴν 12ην παρελθόντος, ἑορτὴν τοῦ Ἁγίου Σπυρίδωνος, ἐπανηγύρισεν μεγαλοπρεπῶς ὁ ἱερὸς ναὸς τοῦ χωρίου Καλοκαιρινές. Τὸν ἑσπερινὸν καὶ τὴν θείαν λειτουργίαν ἐτέλεσεν ὁ δημοφιλὴς ἐφημέριος τοῦ χωρίου αἰδεσιμώτατος Σπῦρος Μάγειρος. Προσκυνηταὶ συνέρρευσαν ἐξ ὅλων τῶν πέριξ χωρίων, πάντες δὲ μετὰ τὴν θείαν λειτουργίαν ἔτυχον πλουσίων περιποιήσεων ἐκ μέρους τῶν φιλοξένων Καλοκαιρινιατῶν.

ΕΥΧΑΡΙΣΤΗΡΙΟΝ

Θεωρῶ τὸν ἑαυτόν μου ὑποχρεωμένον ὅπως καὶ δημοσίᾳ ἐκφράσω τὰς θερμοτάτας μου εὐχαριστίας πρὸς τὸν Ἔγκριτον βουλευτήν μας ἀξιότιμον κ. Κρίτωνα Δηλαδέρην διὰ τὰς ἐνεργείας του καὶ τὸν διορισμὸν τοῦ ἐξαδέλφου μου.

Ὁ μεγάλος αὐτὸς ἄνθρωπος, γιὰ τὸν ὁποῖον εἴμεθα ὑπερήφανοι ὅτι κατάγεται ἀπὸ τὸ Νησί μας, μόλις τὸν παρακάλεσα γιὰ τὸν σκοπὸν αὐτὸν ἔδειξε ἀμέσως μέγιστον ἐνδιαφέρον καὶ πάντοτε μὲ ἐδέχετο μὲ τὴν μεγαλυτέραν εὐχαρίστησιν, διαθέτων ὥρας πολυτίμους δι' αὐτὸν συζητώντας μαζί μου καὶ κατώρθωσε νὰ τὸν διορίσῃ. Ἡ εὐγνωμοσύνη μου θὰ εἶναι αἰώνια.

ΑΝΑΣΤΑΣΙΑ ΕΜ. ΔΑΠΟΝΤΕ

ΝΕΟΝ ΠΕΡΙΟΔΙΚΟΝ

Ἐξεδόθη καὶ ἐκυκλοφόρησεν ἡ «Κινηματογραφικὴ Ζωή», εἰκονογραφημένον καλλιτεχνικὸν περιοδικὸν μὲ πλουσίαν ὕλην καὶ ἀρτίαν ἐμφάνισιν.

ΚΥΘΗΡΑΪΚΗ ΖΩΗ ΚΑΙ ΚΙΝΗΣΙΣ

Ἀρραδῶνες

Ὁ ἄριστα ἐγκατεστημένος εἰς ΚΑΤΟΥΜΒΑ τῆς Αὐστραλίας κ. Γεώργιος Σίμος καὶ ἡ δεσποινὶς Ἀντωνία Ἠλ. Μαυρομμάτη ἔδωκαν ἀμοιβαίαν ὑπόσχεσιν γάμου.

Εὐχόμεθα ταχεῖαν τὴν Στέψιν.

ΠΑΝΑΓΙΩΤΙΤΣΑ ΑΝΤ. ΜΑΡΣΕΛΛΟΥ

Ὁ ἐν BRISBANE τῆς Αὐστραλίας ἄριστα ἐγκατεστημένος ἐκλεκτὸς συμπατριώτης, καὶ φίλος κ. Γεώργ. Β. Κασιμάτης, ἀντιπρόσωπος τῆς «Κυθηραϊκῆς Δράσεως» καὶ ἡ ὡραιοτάτη καὶ εὐπαίδευτος δεσποινὶς Μαρία Γερασίμου Κασιμάτη ἠρραβωνίσθησαν.

Θερμὰ συγχαρητήρια Ι. Σ. Κ.

— Ὁ ἐν Νέᾳ Ὑόρκῃ ἐκλεκτὸς νέος κ. Θεόδωρος Πάπας καὶ ἡ ἐκ Φρατσίων χαριεστάτη δεσποινὶς Εὐαγγελία Γ. Μαρέντη ἠρραβωνίσθησαν εἰς Ν. Ὑόρκην. Θερμὰ συγχαρητήρια καὶ ταχεῖαν τὴν στέψιν.

Θ. Ι. ΦΑΤΣΕΑΣ

Ὁ εἰς Αὐστραλίαν ἄριστα ἐγκατεστειμένος συμπατριώτης κ. Παναγ. Ἐμμ. Τραβασάρος καὶ ἡ ἄρτι ἀφιχθεῖσα εἰς Αὐστραλίαν, δὶς Στέλλα Π. Λουράνδου ἠρραβωνίσθησαν.

— Ὁ ἐμπορομηχανὸς κ. Ἀνδρέας Κ. Λουράνδος καὶ ἡ δὶς Δωρίτσα Γ. Μεγαλοκονόμου, ἠρραβωνίσθησαν εἰς Λιβάδι.

Γάμοι

Ἐτελέσθησαν ἐσχάτως εἰς ΟΚΛΑΝΟΜΑ ἐν μέσῳ συγκεντρώσεως ἐκλεκτῶν προσκεκλημένων οἱ γάμοι τοῦ ἐκ Φρατσίων λαμπροῦ νέου κ. Κοσμᾶ Α. Μαρέντη μετὰ τῆς ἐκλεκτῆς δίδος BETTY LINEBARGER. Πρὸς τοὺς εὐτυχεῖς νεονύμφους ἀπευθύνομεν τὰς καλλιτέρας εὐχάς μας.

Θ. Ι. ΦΑΤΣΕΑΣ

Μετὰ πολλῆς λαμπρότητος καὶ ἐνώπιον πλήθους ἐκλεκτῶν κεκλημένων ἐτελέσθησαν εἰς Ν. Ὑόρκην καὶ εἰς τὸν ἱερὸν ναὸν τοῦ Ἁγίου Δημητρίου τῆς ASTORIA οἱ γάμοι τοῦ προοδευτικοῦ νέου κ. HERMAN MEYER μετὰ τῆς ἐκλεκτῆς δίδος Βασιλικῆς Βασιλείου, ὡς παρανύμφου παραστάς τος τοῦ κ. Φιλίππου Φιλίππου.

Μετὰ τὴν στέψιν ἐδόθη εἰς τὴν μεγαλοπρεπῆ ἰδιαιτέραν α