ΑΘΗΝΑΙ
15 ΝΟΕΜΒΡΙΟΥ 1946

ΠΕΡΙΟΔΟΣ Β'
ΤΟΣ 11ον ΑΡΙΘ. 83

ΚΥΘΗΡΑΪΚΗ ΔΡΑΣΙΣ

ΔΕΚΑΠΕΝΘΗΜΕΡΟΣ ΑΝΕΞΑΡΤΗΤΟΣ ΕΦΗΜΕΡΙΣ — ΟΡΓΑΝΟΝ ΤΟΥ ΚΥΘΗΡΑΪΚΟΥ ΛΑΟΥ

ΙΔΙΟΚΤΗΤΗΣ — ΔΙΕΥΘΥΝΤΗΣ
ΙΩΑΝ. ΣΠ. ΚΑΣΙΜΑΤΗΣ

ΓΡΑΦΕΙΑ
ΕΥΡΙΠΙΔΟΥ 8

ΔΙΑΧΕΙΡΙΣΤΗΣ
Ν. ΖΑΝΤΙΩΤΗΣ
Γ' Σεπτεμβρίου 16
Τηλ. 56856

ΑΙ ΔΙΑΛΕΞΕΙΣ ΤΩΝ ΟΡΓΑΝΩΣΕΩΝ ΜΑΣ

Κ. ΦΩΤΕΙΝΟΣ ΕΞΗΡΕ ΤΗΝ ΔΡΑΣΤΗΡΙΟΤΗΤΑ ΔΙ' ΦΙΛΟΠΑΤΡΙΑΝ ΤΩΝ ΕΝ ΑΜΕΡΙΚΗ ΚΥΘΗΡΙΩΝ

Τὴν Κυριακὴν 27ην παρελθόν ὡς ἐδόθη εἰς τὸ ἀμφιθέατρον τοῦ Νοσοκομείου Συγγροῦ ἡ πρώτη ἐφετεινὴ διάλεξις τῶν ἐν τῷ Κυθηραϊκῶν ὀργανώσεων, μὲ ὁμιλητὴν τὸν ἄρτι ἐξ Ἀμερικῆς ἐπανελθόντα ἐπιφανῆ συμπατριώτην μας καθηγητὴν κ. Παναγ. Φωτεινόν.

Κατὰ ταύτην προσῆλθον πολυάριθμοι συμπατριῶται τῆς πρωτευούσης καὶ τοῦ Πειραιῶς καὶ μεταξὺ αὐτῶν οἱ βουλευταὶ κ. κ. Μαρσέλος καὶ Γρηγόριος Κασιμάτης, ὁ πρόεδρος τοῦ δημοτικοῦ συμβουλίου Πειραιῶς κ. Διονύσιος Πετρόχειλος καὶ πλεῖστοι ἄλλοι.

Τὸν δημοφιλῆ ὁμιλητὴν παρουσίασεν, ὡς εἴθισται, ὁ πρόεδρος τοῦ Κυθηραϊκοῦ Συνδέσμου Ἀθηνῶν ἀρχίατρος ἐ. ἀ. κ. Κ. Δελακοβίας, πλέξας δι' ὀλίγων ἐμπνευσμένων ἐκφράσεων τὸ ἐγκώμιον αὐτοῦ, ἰδίᾳ ὅσον ἀφορᾷ τὴν συμβολὴν του εἰς τὴν πρόοδον τῆς ἰατρικῆς ἐπιστήμης καὶ τὴν ἀγάπην του πρὸς τὴν Κύθηρα καὶ τοὺς συμπατριώτας.

ΠΑΝΑΓΙΩΤ. Β. ΦΩΤΕΙΝΟΣ

Τοὺς κ. κ. Παναγ. Στρατηγὸν καὶ Βασ. Παστὸν ἰδιοκτήτας μεγάλου ἐστιατορίου εἰς Σικάγον, τὸν γνωστὸν ἐπιχειρηματίαν εἰς Πίτσμπουργκ, ἰδιοκτήτην δύο τῶν μεγαλυτέρων θεάτρων τῆς πόλεως, τὸν καταστηματάρχην ἠλεκτρικῶν εἰδῶν Π. Στρατηγόν, τὸν Χαράλ. Στρατηγὸν ἀπὸ τοὺς πλέον εὐκαταστάτους τῆς περιοχῆς, τοὺς κ. κ. Χαράλαμπον καὶ Ἠλίαν Μαγουλᾶν ἰδιοκτήτην τοῦ μεγαλυτέρου καὶ πολυτελεστέρου ἐστιατορίου θαλασσινῶν τοῦ Γιουγκστάουν, τὸ Π. Στρατηγὸν μεγαλοεπιχειρηματίαν διοργανώσεως καταστημάτων, τοὺς κ. κ. Κομηνοὺς καὶ ἄλλους,

Τὸν Θεόδωρον Ζερβὸν ἢ Μάγον ἰδιοκτήτην τοῦ μεγαλυτέρου κέντρου διασκεδάσεως εἰς Βιέννα, τὸν Θ. Ποτήρην μὲ τὸ γνωστὸν κατάστημα "Ο—καὶ εἰς Κλήβελαντ, τὸν Μηναν Πέρον καθηγητὴν τῶν Ἑλληνικῶν καὶ Ἀγγλικῶν εἰς Ἀνν' Ἄρμπορ τὸν Γ. Κασιμάτην ἢ Καλούλαν. Τοὺς Πολυχρόνην Γαλακάτον, πρόεδρον Κυθηραϊκῆς Ἀδελφότητος Ε. Γιωργόπουλον καὶ ἄλλους καλῶς ἐγκατεστημένους εἰς Νέαν Ὑόρκην.

Ἀνέφερεν ἐπίσης τὸν Ν. Μαλάνον μεγαλοεπιχειρηματίαν εἰς Πίτσμπουργκ, ἰδιοκτήτην δύο τῶν μεγαλυτέρων θεάτρων τῆς πόλεως, τὸν καταστηματάρχην ἠλεκτρικῶν εἰδῶν Π. Στρατηγόν, τὸν Χαράλ. Στρατηγὸν ἀπὸ τοὺς πλέον εὐκαταστάτους τῆς περιοχῆς, τοὺς κ. κ. Χαράλαμπον καὶ Ἠλίαν Μαγουλᾶν ἰδιοκτήτην τοῦ μεγαλυτέρου καὶ πολυτελεστέρου ἐστιατορίου θαλασσινῶν τοῦ Γιουγκστάουν, τὸ Π. Στρατηγὸν μεγαλοεπιχειρηματίαν διοργανώσεως καταστημάτων, τοὺς κ. κ. Κομηνοὺς καὶ ἄλλους.

Τὸν Θεόδωρον Ζερβὸν ἢ Μάγον ἰδιοκτήτην τοῦ μεγαλυτέρου κέντρου διασκεδάσεως εἰς Βιέννα, τὸν Θ. Ποτήρην μὲ τὸ γνωστὸν κατάστημα "Ο—καὶ εἰς Κλήβελαντ, τὸν Μηναν Πέρον καθηγητὴν τῶν Ἑλληνικῶν καὶ Ἀγγλικῶν εἰς Ἀνν' Ἄρμπορ τὸν Γ. Κασιμάτην ἢ Καλούλαν. Τοὺς Πολυχρόνην Γαλακάτον, πρόεδρον Κυθηραϊκῆς Ἀδελφότητος Ε. Γιωργόπουλον

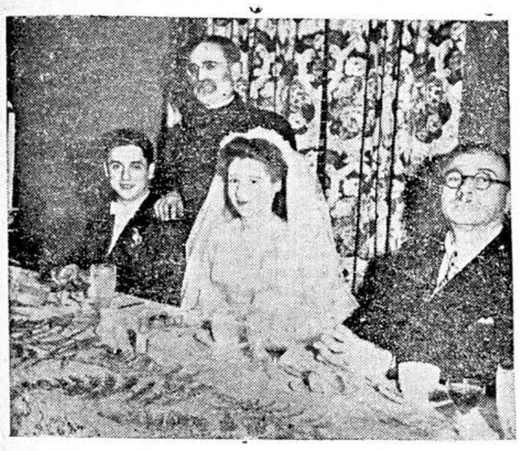

Κατὰ τὴν εἰς Ἀμερικὴν ἐπίσκεψίν του ὁ κ. Φωτεινὸς ἐτίμησε διὰ τῆς παρουσίας του καὶ πολλὰς κοσμικὰς συγκεντρώσεις συμπατριωτῶν ἐξ ἀφορμῆς εὐτυχῶν στιγμιότυπον ἀπὸ τὰ γαμήλιον γεγονότων. Εἰς τὴν εἰκόνα μας συμπατριώτου μας γεῦμα τῆς θυγατρὸς τοῦ ἀρίστου κ. Ν. Μαλάνου.

Τὸν περισσότερον χρόνον τῆς ὁμιλίας του ὁ κ. Φωτεινὸς, κατηνάλωσεν εἰς τὴν περιγραφὴν τῶν προόδων ποὺ ἐπετέλεσεν εἰς Ἀμερικὴν τὸ Κυθηραϊκὸν στοιχεῖον, προόδων τὰς ὁποίας ἠδυνήθη νὰ ἐκτιμήσῃ ὁ κ. καθηγητὴς ἐξ ἰδίας ἀντιλήψεως, περιοδεύσας ἐσχάτως δι' ἰδίων μέσων καὶ διὰ λόγους ἐπιστημονικοὺς πλείστας τῶν σπουδαιοτέρων πόλεων τοῦ Νέου κόσμου.

Οὕτω, ἐν ἀρχῇ τῆς ὁμιλίας του ὁ κ. Φωτεινὸς διεβίβασε τὸν χαιρετισμὸν τῶν ἐν Ἀμερικῇ Κυθηρίων πρὸς τοὺς συμπατριῶτας τοῦ ἐσωτερικοῦ καὶ ἀνεμνήσθη μετὰ καταθήλου συγκινήσεως τῶν ἐκδηλώσεων φιλοξενίας καὶ τῆς ἀγάπης τῶν ὁποίων ἐγένετο ἐκεῖ ἀντικείμενον εἰς ὅλας τὰς πολιτείας ὅπου ὑπάρχουν Κυθήριοι.

Ἰδιαιτέρως ἐτόνισε πόσον ὑψηλὸν εἶναι τὸ αἴσθημα τῆς φιλοπατρίας τῶν συμπατριωτῶν μας καὶ πόσον μεγάλην καὶ ἀσβέστον διατηροῦν εἰς τὰς ψυχάς των τὴν πατριωτικὴν φλόγα.

Ἐπεδόθη ἀκολούθως εἰς ζωηρὰν περιγραφὴν σειρᾶς ὅλης ἀνθουσῶν Κυθηραϊκῶν ἐπιχειρήσεων, ἐκ τῶν ὁποίων καταφανεῖται ἡ ἱκανότης καὶ τὸ ἐπιχειρηματικὸν δαιμόνιον τῶν συμπατριωτῶν, οἵτινες ὡς ἐτόνισεν ὁ κ. Φωτεινός, τιμοῦν τὸ Ἑλληνικὸν ὄνομα ἐν τῇ ξένῃ.

Ὡμίλησε μὲ θαυμασμὸν διὰ τὸν Μιχαὴλ Σεμιτέκολον, τὸν δαιμόνιον ἐπιχειρηματίαν τῆς Ν. Ὑόρκης, ποὺ μὲ τὸ πρωτότυπον κατάστημά του ἔγινε καὶ παμπλουτος καὶ πασίγνωστος.

Διὰ τὸν Ἀνδρέαν Ἐμμ. Στρατηφὸν ἢ Ἀνδριωμένον, εἶπε τὴν δραστηριότητα, τὴν εὐφυΐαν καὶ τὴν ἀλτρουϊστικὴν του διάθεσιν, ἔχει κατακτήσει τὰς ψυχὰς ὅλων.

Διὰ τὰς μεγάλας ἐπιχειρήσεις τοῦ Γ. Στρατηγοῦ ἢ Πάρορα, τοῦ ὁποίου τὸ ἐργοστάσιον ζαχαροπλαστικῆς ἐφοδιάζει πλεῖστα ὅσα καταστήματα τῆς Ν. Ὑόρκης.

Διὰ τὸν Στέφανον Ἰ. Φατσέαν, τὸν ἀναντικατάστατον πρόεδρον τῆς Κυθηραϊκῆς Ἀδελφότητος, διὰ τὴν προσωπικότητα τοῦ ὁποίου σεμνύνονται οἱ Ἕλληνες τῆς Ἀμερικῆς, διὰ τὸν ἐπιχειρηματίαν Θ. Ἰ. Φατσέαν γεν. γραμματέα τῆς Κυθηραϊκῆς Ἀδελφότητος, τὸν Παναγ. Καρύδην διατηροῦντα μεγάλας ἐπιχειρήσεις ἀγοραπωλησίας ἀκινήτων, διὰ τοὺς κ.κ. Ἰούλιον Σιάθην, κατέχοντα ἔξοχον κυβερνητικὴν θέσιν εἰς Ν. Ὑόρκην, Δημ. Καλλίγερον τὸν Παν. Χ. Σάμιον τὸν Δημ. Ἰ. Φατσέαν, τὸν Σπῦρον Ν. Φατσέαν, τὸν Παναγ. Ἰ. Καλλίγερον, τὸν Γεώργιον Κοντολέοντα (ἀδελφὸν τοῦ φαρμακοποιοῦ καὶ ἰατροῦ Κοντολέοντος) ὅστις τυγχάνει ἀπὸ τοὺς ἐκλεκτοὺς Κυθηρίους, τὸν Ἰωάννην καὶ Κυριάκον Καραβουσάνον, τὸν Ἰωάν. Π. Κασιμάτην, τὸν Θεοδ. Κομπῆν, τὸν Δημ. Κεντρωτῆν, τὸν Ἐμμ. Κασιμάτην, τὸν Π. Καραβουσάνον, τὸν Σταῦρον Κασιμάτην, τὸν Παναγ. Κασιμάτην, τὸν Παναγ. Κονόμον, τὸν Κοσμ. Μαρσέλλον, τὸν Ἀναστάσιον Μαρέντην (ἀδελφὸν τοῦ ἰατροῦ μας) τὸν Συμεὼν Μαῦρον, τὸν Ἐμμαν. Μουάτσον, τὸν Φίλιππον Μελιτάν, τὸν Γεώργ. Μαρσέλλον, τὸν Γεώργ. Μαρέντην (ἀδελφὸν ἐπίσης τοῦ ἰατροῦ μας Θ. Μαρέντη) τὸν Ἀντ. Κ. Κοντολέοντα, τὸν Σταῦρον Μαρσέλλον, τὸν Παν. Παυλάκην, τὸν Κωνστ. Πετρόχειλον, τὸν Παν. Ποτήρην τὸν Σπυρ. Ραῖσην τὸν Γεώργ. Τραβασάρον, τὸν Ἰωάν. Ταμβάκην τὸν Κοσμᾶν Φατσέαν, τὸν Νικόλ. Τζάννεν, τὸν Χαρ. Οἰκονομάκον, τὸν Ἀνδρέαν Καλλίγεραν καὶ πλείστους ἄλλους.

Γραμμ. Κυθηρ. Ἀδελφότητος Νικόλ. Γαβρίλην (ἀδελφὸν τοῦ γνωστοῦ ἐν Ἀθήναις συμπατριώτου κ. Π. Γαβρίλη) Δημ. Πάτερον, Γεώρ. Ποτήρην, Μύρωνα Ἀνδρόνικον, Ἰωάννην Γαβρίλην, Ἰωάν. Ξηνταράκον, Κοσμ. Μεγαλοκονόμου, ἅπαντας καλῶς ἐγκατεστημένους εἰς Ντητρόϊτ.

Μὲ ἰδιαίτερον θαυμασμὸν ὡμίλησεν ὁ κ. καθηγητὴς διὰ τοὺς ἐν Βαλτιμόρῃ Κυθηρίους. Τὸν φαρμακοποιὸν καὶ δικαστὴν κ. Ἀνδρέαν Καβάκον, τὸν Κωνστ. Καβάκον, τὸν Μ. Τζωρτζόπουλον, τὸν Σπῦρον Μεγαλοοικονόμου (ἀντιπρόσωπον τῆς «Κυθηραϊκῆς Δράσεως») τὸν Ἀναστάσιον Ν. Σάμιον (ἀντιπρόσωπον τῆς «Κυθηραϊκῆς Δράσεως» εἰς Βεστμίνστερ) τὸν Π. Ν. Σάμιον (τοῦ ὁποίου τὸν θάνατον ἐγράψαμεν εἰς τὸ προηγούμενον) τὸν Ζαχ.

Ὁ ἐν Νέᾳ Ὑόρκῃ γενικὸς ἀντιπρόσωπος τῆς ἐφημερίδος μας καὶ γεν. γραμματεὺς τῆς Κυθηραϊκῆς Ἀδελφότητος κ. Θεόδωρος Ἰ. Φατσέας ἐν μέσῳ τῆς οἰκογενείας του. Ὁ κ. Φατσέας γνωστὸς διὰ τὴν σχολαστικήν του ἐντιμότητα καὶ τὸν θερμὸν πατριωτισμόν του τιμᾶται παρὰ Κυθηρίων καὶ ξένων τιμῶν ἅμα διὰ τὴν ἀνωτερότητός του τὸ Κυθηραϊκὸν ὄνομα.

Ν. Σάμιον, τοὺς ἀδελφοὺς Φάρου, τὸν Θεόδ. Πανάρετον, τὸν Παν. Ἀνδρόνικον, τὸν Ἀνδρ. Κορωναῖον τὸν Παναγ. Καψάνην, τὸν Κωνστ. Μαγουλᾶν, τὸν Ἀντώνιον Κονόμον τὸν Παν. Μαγουλᾶν, τὸν Γεώργ. Μέντην, τὸν Ἰωάν. Ψωμᾶν τὸν Θωμᾶν Γεωργόπουλον, Κ. Γεωργόπουλον, τὸν Νικόλ. Κορωναῖον, τὸν Ἰωάν. Χλέτζον τὸν Γεώργ. Καψάνην, τὸν Εὐάγγ. Σάμιον τὸν Ἀνδρ. Στάθην, τὴν Εἰρήνην Τριφύλλη, τὴν Μαρίαν Καβάκου καὶ πλείστους ἄλλους.

ἐμόρφωσαν τέκνα καὶ τὰ ἀπέδωσαν εἰς τὴν κοινωνίαν ἐπίλεκτα μέλη της, ἐτίμησαν καὶ τιμοῦν τὸ Ἑλληνικὸν καὶ Κυθηραϊκὸν ὄνομα!

Καὶ ἐνῶ ἡ συγκίνησις τῶν ἀκροατῶν ἦτο πασιφανὴς ὁ κ. Φωτεινὸς εἰσῆλθεν εἰς τὸ εἰδικὸν θέμα τῆς διαλέξεώς του περὶ τοῦ τρόπου καταπολεμήσεως τῶν ἀφροδισίων καὶ δερματικῶν νοσημάτων, τὸν ὁποῖον ἡ στενότης τοῦ χώρου δὲν μᾶς ἐπιτρέπει νὰ δημοσιεύσωμεν.

ΔΙΑ Ν' ΑΠΟΚΤΗΣΩΜΕΝ ΔΡΟΜΟΥΣ

Β'.

Ἠσχολούμεθα εἰς τὸ προηγούμενον φύλλον μὲ τὸ ὁδικόν μας δίκτυον καὶ κατελήγαμεν ἐκεῖ εἰς τὴν σκέψιν ὅτι μόνον διὰ τῆς ἰδιωτικῆς προσπαθείας τοῦ Κυθηραϊκοῦ λαοῦ εἶναι δυνατὸν νὰ ἀποκτήσωμεν δρόμους, χωρὶς τοὺς ὁποίους εἶναι εὐτοπία νὰ ἐμιλῶμεν διὰ πρόοδον καὶ διὰ πολιτισμόν.

Καὶ γεννᾶται αὐτομάτως τὸ ἐρώτημα: Ποῖος θὰ ἀναλάβῃ τὴν πρωτοβουλίαν διὰ νὰ κινήσῃ τὸ ἐνδιαφέρον τῶν Κυθηρίων τῆς νήσου, ὥστε νὰ προσφέρουν τὴν ἐργασίαν των, καὶ τῶν Κυθηρίων τῶν μακρὰν τῆς νήσου διεύντων διὰ νὰ προσφέρουν τὸν ἐθελόν των; Διότι μόνον συνδυασμένη καὶ ἐμέθοδος προσπάθεια ἐλων τῶν Κυθηραϊκῶν δυνάμεων ἐσωτερικοῦ καὶ ἐξωτερικοῦ, εἶναι ἱκανὴ νὰ ὑπερνικήσῃ τὰς ἐκ τῶν πραγμάτων προβαλλομένας δυσκολίας καὶ νὰ παραδώσῃ τοὺς δρόμους τῆς νήσου ἑτοίμους εἰς μικρὸν χρονικὸν διάστημα.

Ἐπὶ τοῦ ἐρωτήματος αὐτοῦ, τῶν περισσοτέρων ἡ σκέψις θὰ στρέφεται πρὸς τὰ ὑπάρχοντα Σωματεῖα εἰς τῶν ὁποίων τὰ καταστατικὰ ἀναγράφεται, ἐκτὸς τῶν ἄλλων, ὅτι σκοπός των εἶναι καὶ ἡ ἐνίσχυσις κοινωφελῶν ἔργων ἐν τῇ νήσῳ.

Δυστυχῶς ὅμως ἡ μέχρι σήμερον δρᾶσις τῶν Σωματείων δὲν μᾶς ἐνθαρρύνει ὅσον θὰ ἔπρεπε ὥστε νὰ συνταχθῶμεν καὶ ἡμεῖς μὲ τὴν ἄποψιν αὐτήν. Ἀπεναντίας ἡ ἱστορία διδάσκει ὅτι τὰ ὑπάρχοντα Σωματεῖα οὐδὲν ἔργον σταθερᾶς καὶ μονίμου ἀξίας ἐπετέλεσαν μέχρι στιγμῆς καὶ ἑπομένως θὰ εἶναι ἀφέλεια νὰ πιστεύωμεν, ὅτι εἰς τὸ ἀμέσως προσεχὲς μέλλον καὶ ἐφ' ὅσον τηροῦν τὰς ἰδίας ἀρχὰς καὶ τὰς ἰδίας κατευθύνσεις εἶναι δυνατὸν τὰ Σωματεῖα νὰ διαφεύσουν τὴν ἱστορίαν των.

Τοὐναντίον τὰ τρία μοναδικὰ ἔργα ὁλκῆς, τὰ ὁποῖα ἔχει νὰ ἐπιδείξῃ ἡ ἰδιωτικὴ πρωτοβουλία ἐν τῇ νήσῳ ἦτοι τὴν ὁδὸν Διακοφτίου, τὸ Γυμνάσιον καὶ τὸν λιμενοθραχίονα Ἀγίας Πελαγίας, τὰ ἐπέτυχον τρεῖς (ἀριθ. 3) ἄνθρωποι. Καὶ ἐκ τούτου οἱ δύο πρῶτοι ἐσηθεύμενοι ὑπὸ ἐκλεκτοῦ ὀλιγομελοῦς ἐπιτελείου καὶ εὐνοϊκῶν περιστάσεων, ἐνῶ ὁ τελευταῖος, ὁ ὑπεράνθρωπος Π. Κορωναῖος, ἀγωνίζεται ἀκόμη μόνος καὶ τὸ ἔργον του εἶναι ἀσφαλῶς τὸ πλέον ἐπιμεχθόν.

Ἐὰν ἑπομένως ἀνευρίσκομεν καὶ πάλιν τὸν δεύτερον Τσιτσίλιαν ἢ τὸν δεύτερον Γυμνασιάρχην ἢ τὸν δεύτερον Πευλάκην διὰ νὰ ἀναλάβῃ μὲ τὴν ἰδίαν ὡς καὶ πρῶτον θέρμην τὴν ὑπόθεσιν τῶν δρόμων αἱ στῆλαι αὐταὶ θὰ διεκήρυσσεν ὅτι ἀνεκάλυψαν σπουδαῖον εὕρημα.

Θὰ ἐτάσσοντο ἀνεπιφυλάκτως εἰς τὴν ὑπηρεσίαν τῆς νήσου, θὰ ἐτάσσοντο λέγομεν εἰς τὰς διαταγὰς τοῦ δευτέρου Πευλάκη, ὅπως ὑπηρετοῦν καὶ διὰ τὴν ἱερὰν ὑπόθεσιν τοῦ λιμενοθραχίονος, καὶ θὰ ὑπεδείκνυον πρὸς τοὺς ἀπανταχοῦ Κυθηρίους νὰ ὑπακούσουν εἰς τὰς ἐκκλήσεις του καὶ νὰ ἑνώσουν περὶ αὐτὸν ὅλας των τὰς δυνάμεις.

Ὅμως ἐν ὄψει τῶν δυσκολιῶν ποὺ βλέπομεν εἰς τὴν εὕρεσιν τοῦ καταλλήλου προσώπου, ἀποκλείοντες παντελῶς τὴν ἀνάληψιν τῆς προσπαθείας ἀπὸ τὰ ὑπάρχοντα εἰς τὸ ἐσωτερικὸν Σωματεῖα καὶ μὴ ἔχοντες οὐδεμίαν ἐμπιστοσύνην εἰς ὀργανώσεις πολυμελεῖς ὑπὸ ἵδρυσιν (ἴδε καὶ πλατεῖα Συντάγματος) πιστεύομεν ὅτι μόνον ὀλιγομελὴς ἐπιτροπή, ἀπαρτιζομένη ἀπὸ εὐυπόληπτα πρόσωπα, ἱκανὰ νὰ κατανοήσουν τὴν σπουδαιότητα τοῦ ἐπιδιωκομένου σκοποῦ καὶ ἄξια νὰ ἐμπνεύσουν καθολικὴν ἐμπιστοσύνην δύναται νὰ φέρῃ εἰς αἴσιον πέρας τὴν τόσον ἀναγκαίαν προσπάθειαν τὴν ὁποίαν πρέπει νὰ ἀναλάβῃ ὁ Κυθηραϊκὸς λαὸς διὰ νὰ ἀποκτήσῃ δρόμους.

Δὲν στερούμεθα εὐτυχῶς εὐϋπολήπτων προσώπων τὰ ὁποῖα ποιοῦν καὶ ἐνδιαφέρονται διὰ τὸν τόπον ὅσον τοὐλάχιστον καὶ ἡμεῖς.

Ἡ ἐπιτροπὴ, τὴν ὁποίαν προτείνομεν, περιβαλλομένη νομικὴν ὑπόστασιν καὶ συνεργαζομένη μὲ τοὺς προέδρους τῶν κοινοτήτων, θὰ εἶχε τὴν εὐχέρειαν καὶ ἐρανικὴν ἀκόμη νὰ ζητήσῃ ἐργασίαν, ὅπου ἡ ἀνάγκη τὸ ἐπιβάλλει, ἐνῶ διὰ τῆς συνεργασίας της μετὰ τῶν λαμπρῶν ἐκπαιδευτικῶν λειτουργῶν μας καὶ τοῦ κλήρου θὰ ἠδύνατο εὐχερῶς νὰ διαφωτίσῃ τοὺς Κυθηρίους περὶ τῆς ἀξίας τῆς καταβαλλομένης προσπαθείας, ὥστε ἄλοι νὰ συνεργασθοῦν ὡς εἷς ἄνθρωπος.

Εἰς τὴν ἰδίαν ἐπιτροπὴν τὰ ἀπόδημα τέκνα τῶν Κυθήρων θὰ ἔσπευδον νὰ ἀποστείλουν τὸν ὀβολόν των, ὅπως τὸ ἐπράξαν πάντοτε, ὥστε ἡ νῆσος ν' ἀποκτήσῃ μένιμα ὁδοστρώματα.

Τὰ σημερινὰ ἀδιάβατα μονοπάτια (διότι ἔτσι ἔχουν καταντήσει οἱ δρόμοι μας), θὰ τὰ διεδέχοντο δρόμοι συγχρονισμένοι. Τὰ αὐτοκίνητα θὰ ἠδύναντο καὶ πάλιν νὰ κυκλοφοροῦν χωρὶς νὰ χρειάζωνται ἐπιεικῶν εἰς κάθε χιλιόμετρον. Ἡ ἐμπορικὴ καὶ κοινωνικὴ ζωὴ θὰ ἤρχιζε πάλιν εἰς ἕνα ρυθμὸν ἐντονώτερον τοῦ προπολεμικοῦ καὶ οὕτω τὰ Κύθηρα θὰ ἔβλεπον καλυτέρας ἡμέρας.

Ι. Σ. ΚΑΣΙΜΑΤΗΣ

Η ΑΠΟΧΩΡΗΣΙΣ ΤΟΥ ΚΑΘΗΓΗΤΟΥ ΓΕΩΡΓΙΟΥ ΦΩΤΕΙΝΟΥ

Τοῦ κ. ΙΩΑΝ. ΚΟΥΜΑΡΗ, καθηγ. τοῦ Πανεπιστημίου

Τὴν 31ην Αὐγούστου ὁ Καθηγητὴς τῶν Ἀφροδισίων καὶ Δερματικῶν Νόσων ἐν τῷ Πανεπιστημίῳ Ἀθηνῶν κ. ΓΕΩΡΓΙΟΣ Θ. ΦΩΤΕΙΝΟΣ συνεπλήρωσε τὴν ὑπὸ τοῦ Νόμου ὁριζομένην θητείαν καὶ ὠνομάσθη ὁμότιμος Καθηγητής. Τὴν ἡμέραν αὐτὴν ἔκλεισε καὶ μιὰ ἐποχὴ διὰ τὸ Πανεπιστήμιον τῆς Πρωτευούσης. Διότι, τὸ ἔργον τὸ διδακτικὸν τὸ ἔργον τὸ ἰατρικόν, τὸ ἔργον τὸ κοινωνικόν τοῦ ἀποχωροῦντος ἐπιστήμονος, ἀποτελεῖ ὁλόκληρον ἐποχὴν καὶ σημειοῖ σταθμόν, τὸν ὁποῖον οὐδεὶς μελετῶν κάποτε τὴν ἱστορίαν τῆς Ἑλληνικῆς ἐπιστήμης δὰ ἔχῃ τὸ δικαίωμα νὰ ἀντιπαρέλθῃ. Ἀλλὰ διὰ νὰ ἐξετασθῇ ὁ φωτεινὸς ρῶτος σταθμός, εἶνε ἀπαραίτητον νὰ ὁλοκληρωθῇ κάποιο ὡρισμένο πλήρωμα τοῦ χρόνου, τὸ ὁποῖον ὁ γράφων εὔχεται νὰ εἶναι πολὺ μακράν. Θὰ ἦτο ὅμως πραγματικὴ παρὰ λειψις, νὰ ἐμποδίσῃ τὸ γεγονὸς ὅτι ὁ διακεκριμένος Συνάδελφος εἶναι ἐν ζωῇ, ἀπὸ τοῦ νὰ χαιρετισθῇ ἡ συμπλήρωσις μιᾶς τοιαύτης σταδιοδρομίας δι' ὀλίγων προχείρων γραμμῶν, εἰς τὴν ἐφημερίδα τῆς ἰδιαιτέρας του πατρίδος καὶ ὑπὸ ἑνὸς συγχρόνου του, καὶ τιμητοῦ καὶ φίλου ἀπὸ τῶν φοιτητικῶν χρόνων, ἀπὸ τῆς ὡραίας ἐποχῆς τῶν ἐλπίδων καὶ τῶν φιλοδοξιῶν.

Ὁ Γεώργιος Θ. Φωτεινός, γεννηθεὶς τὴν 26ην Ἰανουαρίου 1876 ἐν Μυλοποτάμῳ Κυθήρων, τῆς ὡραίας νήσου τῆς Ἀφροδίτης καὶ ἀναγορευθεὶς Διδάκτωρ τῆς Ἰατρικῆς τῷ 1898, ἀφιερώθη ταχέως εἰς τὸν κλάδον τῶν νοσημάτων τῆς ὡραίας ἀλλ' ἐπικινδύνου θεᾶς, μετεκπαιδευθεὶς ἐν Γαλλίᾳ καὶ Γερμανίᾳ ἐπὶ τετραετίαν. Διὰ τῆς ἀξίας του καὶ τῆς παραδειγματικῆς του ἐργατικότητος ἀπακτήσας τοὺς τίτλους τῆς Πανεπιστημιακῆς Ἱεραρχίας, τοῦ βοηθοῦ καὶ ἐπιμελητοῦ, δὲν ἐπρόφασε νὰ ὀνομασθῇ καὶ Ὑφηγητής, κληθεὶς νεώτατος νὰ

ΓΕΩΡΓΙΟΣ Θ. ΦΩΤΕΙΝΟΣ

καταλάβῃ τὴν Τακτικὴν Ἕδραν τοῦ κλάδου του. Τὴν 9ην Αὐγούστου 1910, μετὰ τῆς Καθηγεσίας ἀνελάμβανε καὶ τὴν Διεύθυνσιν τοῦ γεωθρύτου εἰδικοῦ «Νοσοκομείου Ἀνδρέου Συγγροῦ».

Ἀπὸ τῆς ἡμέρας ἐκείνης, ἤρξατο καὶ ὁ πραγματικὸς Ἀντιαφροδισιακὸς Ἀγὼν ἐν Ἑλλάδι, ὑπὲρ τοῦ ὁποίου καὶ διαμέρισμα τοῦ ἰδίου του οἴκου προσέφερεν εἰς τὸ Κράτος ὁ Φωτεινὸς καὶ διὰ τὸν ἀγῶνα ἀφιέρωσε πολυτίμους στιγμὰς καὶ ὡς Πρόεδρος τοῦ Ἀνωτάτου Ὑγειονομικοῦ Συμβουλίου, ἐπὶ δεκαετηρίδας, δημοσιεύσας νέαν νομοθεσίαν. Ὀργανωτὴς ἀπαράμιλλος καὶ πρωτότυπος διὰ τὸ ἀληθῶς πρωτότυπον ἵδρυμα ὅπερ διηυθυνε, Νοσοκομεῖον — Φυλακήν, ἔθεσε τὸ ἔργον εἰς τὴν καλὴν ὁδὸν ἀγαπτρέψας παλαιὰς συνηθείας, ἀσυμβιβάστους μὲ τὴν ἀξιοπρέπειαν τοῦ ἀνθρώπου, πρὸς τὸ καλὸν τῆς κοινωνίας. Ἐν συνεργασίᾳ ἠτεῖ μετὰ τῆς μεγάλης συζύγου τοῦ Μεγάλου Εὐεργέτου, τῆς ἀειμνήστου Ἰφιγενείας Συγγροῦ, παλαίων κατὰ ἐρριζωμένων στρεβλῶν ἀντιλήψεων. ἀκόμη καὶ ἀντιρρήσεων αὐτῆς τῆς ὑπερόχου ἐκείνης Ἑλληνίδος, ὑπερέβαλεν εἰς τὴν πραγματοποίησιν τῆς εὐχῆς τοῦ Ἀνδρέου Συγγροῦ, ὅτι «κάτι πρέπει νὰ γίνῃ διὰ τὰ δυστυχῆ ταῦτα τῆς κονωνίας πλάσματα». Ἔγιναν πολλά, πάρα πολλά. Τὸ δὲ ἵδρυμα ἔγινε πράγματι «μοναδικὸν» ἀνὰ τὴν ὑφήλιον, ὡς εἶπον διάσημοι ξένοι εἰδικοί.

Διδασκαλία ἀπαράμιλλος, ἵδρυσις Μουσείου Προπλασμάτων (ἡ τεχνικὴ τῶν ὁποίων ἐδιδάχθη ὑπὸ τοῦ ἰδίου), δημοσίευσις χιλιάδων μελετῶν καὶ ἐργασιῶν, ἐν αἷς καὶ τὸ περίφημον λαϊκὸν βιβλιάριον: «Σῶθῆ τε ἀπὸ τὰ ἀφροδίσια πάθη» εἰς γλῶσσαν ἀντιτύπων, ἵδρυσις τῆς «Ἑλλ. Ἀφροδ. καὶ Δερματολ. Ἑταιρείας», ἔκδοσις τοῦ μνημειώδους ἔργου: «Ἀρχεῖα τοῦ Νοσοκ. Α. Συγγροῦ», μόρφωσις ἑκατοντάδων εἰδικῶν ἀλλὰ καὶ τῶν γενικῶν ἰατρῶν, ὀδοντοϊατρῶν καὶ μαιῶν, ἰδοὺ εἰς ὀλίγας γραμμὰς τὸ Καθηγητικὸν ἔργον τοῦ Διδασκάλου. Καὶ ὁ Γεώργιος Φωτεινὸς ἵδρυσε Σχολὴν, τὴν Σχολὴν τοῦ Νοσοκομείου Ἀνδρέου Συγγροῦ καὶ ἡ Σχολὴ αὕτη εἶναι ἀπαράδεκτον διὰ τὴν Ἑλληνικὴν Ἐπιστήμην, ὅτι εἶναι δυνατὸν ποτὲ νὰ διαφεύσῃ τὰς παραδόσεις της διότι εἶχε καὶ τὸν ἄλλην μεγάλην εὐτυχίαν ὁ διδάσκαλος νὰ δημιουργήσῃ καλοὺς μαθητὰς διὰ τὴν συνέχισιν τοῦ ἔργου, τοῦ μεγάλου ἔργου.

Ὁ Γ. Φωτεινὸς ἐπανειλημμένως διετέλεσε Κοσμήτωρ τῆς Ἰατρικῆς Σχολῆς. Τὸ Πανεπιστήμιον ἐτίμησε τὸν Γεώργιον Φωτεινόν, ἐκλέξαν αὐτὸν πρῶτον Πρύτανιν τῆς δευτέρας ἕκα τονταετηρίδος του. Καὶ διετέλε σε τοιοῦτος ἀπὸ τοῦ 1937—1941, ἐπὶ τέσσαρα ἀκαθημαῖκά ἔτη, μοχθήσας διὰ τὸ ἵδρυμα καὶ εἰς ἀντιδόξους περιστάσεις προστατεύσας τὸ Πανεπιστήμιον.

Ὁ γράφων καὶ τὰς γραμμὰς ταύτας, συνάδελφος τοῦ ἀποχωροῦντος, ἔγραφεν ἤδη τὴν 4ην Αὐγούστου τοῦ 1910, ἐν κοινωνικῇ πάλιν ἐφημερίδι, ὅτι ὁ μαθητὴς τοῦ Γκοσὲ καὶ τοῦ Σαμπουρὼ καὶ τοῦ Λάσσαρ, ἦτο «ὁ μόνος ἐνδεδειγμένος» διὰ τὴν θέσιν, ὅτι «οὐδένα ἐκπλήσσει ἡ δράσευσις τῆς

ΑΙ ΤΕΛΕΥΤΑΙΑΙ ΕΙΔΗΣΕΙΣ ΤΗΣ «ΚΥΘΗΡΑΪΚΗΣ ΔΡΑΣΕΩΣ»

Η ΕΟΡΤΗ ΤΗΣ ΜΥΡΤΙΔΙΩΤΙΣΣΗΣ ΕΙΣ ΝΕΑΝ ΥΟΡΚΗΝ
ΔΕΞΙΩΣΙΣ ΠΡΟΣ ΤΙΜΗΝ ΤΩΝ ΚΥΘΗΡΙΩΝ ΠΟΛΕΜΙΣΤΩΝ

ΝΕΑ ΥΟΡΚΗ, 'Οκτώβριος 1946, (τοῦ ἀνταποκριτοῦ μας). 'Η ἐπέτειος τῆς Πολιούχου μας Παναγίας τῆς Μυρτιδιωτίσσης ἐωρτάσθη ἐφέτος μὲ μεγαλυτέραν ποτὰ ποτὲ ἄλλοτε λαμπρότητα. Τὴν ἑορτὴν, ὡς πάντοτε, ὠργάνωσεν ἡ ἐνταῦθα Κυθηραϊκὴ 'Αδελφότης κατ' ἀπόφασιν τῆς ὁποίας ἐδόθη τὴν ἰδίαν ἡμέραν ἐπίσημον γεῦμα πρὸς τιμὴν τῶν Κυθηρίων νέων ποὺ ἐπέστρεψαν σῶοι ἀπὸ τὸν τελευταῖον παγκόσμιον πόλεμον. Καὶ χάριτι τῆς Μυρτιδιωτίσσης ἐπέστρεψαν ἄπαντες πλὴν ἑνὸς τὸν ὁποῖον θανόντα εἰς τὴν ὑπὲρ ρεσίαν τοῦ συμμαχικοῦ ἀγῶνος, θρηνεῖ πάντοτε ἡ ἐνταῦθα Κυθηραϊκὴ παροικία. Πρόκειται περὶ τοῦ μονογενοῦς υἱοῦ τοῦ φιλτάτου καὶ καλοῦ πατριώτου κ. 'Ιωάννου Καλλιγέρου, ἐκ τοῦ χωρίου Κάλαμος, πρὸς τὸν ὁποῖον ἡ Κυθηραϊκὴ ἀδελφότης ἀπέστειλε κατάλληλον ἐπιστολὴν ἐνῶ ἡ σκιὰ τῆς θλίψεως ἐβάρυνε μεγάλως εἰς τὴν καθ' ὅλα τὰ ἄλλα εὐφρόσυνον ἑορτήν.

'Η θεία λειτουργία μετ' ἄρτο κλασίας ἐτελέσθη εἰς τὸν περικαλλῆ καθεδρικὸν ναὸν τῆς ἁγίας Τριάδος ὅστις εἶχεν ἐπιμελῶς διακοσμηθῆ, φροντίδι τῆς ἁρμοδίας ἐπιτροπῆς, ἔφερε δὲ καὶ τὴν κυανόλευκον τῆς ὁποίας τὸ ὅραμα προκαλεῖ πάντοτε ρίγη συγκινήσεως εἰς τοὺς φιλοπάτριδας συμπατριώτας μας.

Θὰ ἦσαν πλείονες τῶν τριακοσίων οἱ Κυθήριοι τῆς Νέας Ὑόρκης καὶ τῶν περιχώρων ποὺ συνεκεντρώθησαν εἰς τὸν εὐρύχωρον ναὸν εἰς τὸν ὁποῖον ἐπίσης προσῆλθον πλεῖστοι φιλόθρησκοι ἐξ ἄλλων μερῶν τῆς Ἑλλάδος τιμῶντες τὴν προστάτιδά μας, ὥστε ἡ θεία λειτουργία νὰ τελεσθῇ ἐνώπιον ἀσφυκτικῶς πυκνοῦ ἐκκλησιάσματος.

Προέστη κατ' αὐτὴν ὁ θεοφιλέστατος μητροπολίτης Νύσσης ὁσιοθούμενος ἀπὸ τοὺς διακεκριμένους κληρικοὺς Βασίλειον Εὐθυμίου, πρωθιερέα καὶ Γεώργιον Παπαδέαν ὥστε ὅλη ἡ τελετουργία νὰ προσλάβῃ ἰδιαιτέραν αἴγλην καὶ λαμπρότητα.

Βαθεῖαν αἴσθησιν προεκάλεσεν εἰς πάντας ὁ ἐμπνευσμένος λόγος τὸν ὁποῖον ἐξεφώνησε κατὰ τὴν λειτουργίαν ὁ εὐφραδὴς ἐκκλησιαστικὸς ῥήτωρ αἰδεσιμώτατος Β. Εὐθυμίου ἀναπτύξας τὴν σπουδαιότητα τοιούτων ἑορτῶν ἀπὸ τῆς θρησκευτικῆς καὶ ἐθνικῆς ἀπόψεως.

Τὸ γεῦμα πρὸς τιμὴν τῶν ἀπομάχων ἐδόθη πλουσιώτατον τὸ ἀπόγευμα εἰς τὸ Hotel Empire, παρεκάθησαν δὲ περὶ τοὺς 200 συμπατριῶται, μεταξὺ τῶν ὁποίων 45 περίπου ἦσαν οἱ ἀπόμαχοι.

Χρὴ συμποσιάρχου κατ' αὐτὸ ἐξετέλει ὁ δραστήριος συμπατριώτης κ. Δημ. Καλλίγερος τέως γενικὸς γραμματεὺς τῆς ἀδελφότητος καὶ ἐκ τῶν μᾶλλον διακεκριμένων Κυθηρίων τῆς Ν. Ὑόρκης, ἐπεμελήθη δὲ τόσον καλῶς ὥστε νὰ ἀποσπάσῃ τὴν ἐπιδοκιμασίαν ὅλων.

Καὶ ἐδῶ ὁ αἰδεσιμώτατος Β. Εὐθυμίου ἤγειρε περισπούδαστον πρόποσιν, ἐξάρας τὴν δρᾶσιν τῆς Κυθηραϊκῆς Ἀδελφότητος. Πλέξας τὸ ἐγκώμιον τῶν τιμωμένων ἀγωνιστῶν τοῦ πολέμου ὑπέμνησε πρὸς αὐτοὺς καὶ τοὺς νέους ἐν γένει Κυθηρίους, τὸ τιμητικὸν χρέος ποὺ ἔχουν νὰ ἀναλάβουν μετὰ ζέσεως ἐνεργὸν ἀνάμιξιν εἰς τὰ πράγματα τῆς ἀδελφότητος καὶ νὰ συνεχίσουν τὸ ἔργον τῶν πατέρων των τιμῶντες καὶ ἐνδιαφερόμενοι διὰ τὴν Ἑλλάδα καὶ τὰ Κύθηρα καὶ ἐν τῷ μέλλοντι.

'Ακολούθως ὡμίλησε καταλλήλως ὁ κ. Δ. Καλλίγερος ἀναπτύξας τὴν σημασίαν τῆς ἑορτῆς καὶ τελευτῶν παρουσίασε τὸν πρόεδρον κ. Στ. Ι. Φατσέαν ὅστις ἐτόνισε πρὸς τοὺς ἀπομάχους τὰς ἐλπίδας ποὺ τρέφουν οἱ γονεῖς των ἐπ' αὐτῶν καὶ τὸ καθῆκον ποὺ ἔχουν νὰ δικαιώσουν τὰς ἐλπίδας αὐτῶν, ἐργαζόμενοι ἐντὸς τῶν κόλπων τῆς Κυθηραϊκῆς ἀδελφότητος. Ἐπίσης ὁ κ. Πρόεδρος δήλωσε πρὸς τοὺς ἀπομάχους ὅτι ἐγγραφόμενοι εἰς τὴν Κυθ. Ἀδελφότητα, ἀποκτοῦν πλέον τὸ δικαίωμα τοῦ ἐκλέγειν καὶ ἐκλέγεσθαι καὶ παρώτρυνεν αὐτοὺς νὰ διατηρήσουν τὰ πάτρια ἔθιμα καὶ τὴν ἑλληνικὴν ἀλληλεγγύην. Τέλος ὡραῖον λόγον ἀπηύθυνε πρὸς τὰς νεάνιδας ἡ κ. Ἀγγελική Ι. Κασιμάτη, συστήσασα πρὸς αὐτὰς νὰ συντρέχουν τὴν Κυθηραϊκὴν Ἀδελφότητα εἰς τὰς ὡραίας καὶ πατριωτικὰς ἐπιδιώξεις της.

ΑΘΛΗΤΙΚΑ ΕΙΔΗ ΕΙΣ ΤΑ ΣΧΟΛΕΙΑ ΜΑΣ

Τὸ Ὑπουργεῖον Παιδείας, κατόπιν ἐνεργειῶν τοῦ συμπατριώτου γενικοῦ ἐπιθεωρητοῦ τῆς Γυμναστικῆς κ. Εὐαγγέλου Παυλίνη, ἐχορήγησε διὰ τὸ Γυμνάσιον Κυθήρων καὶ τὴν Ἀστικὴν σχολὴν Ποταμοῦ τὰ κάτωθι εἴδη:

Ποδόσφαιρας 4, Πετόσφαιρας 4, ἀεροθαλάμους 8, δίκτυα ποδοσφαίρας 2.

Τὰ ἀνωτέρω εἴδη παρέλαβε ἐκ τοῦ Ὑπουργείου ὁ κ. Ἐμμ. Μεγαλοοικονόμος διὰ νὰ τὰ ἀποστείλῃ εἰς τὸν προορισμόν των.

ΕΑΝ ΔΕΝ ΣΤΕΙΛΗ ΔΙΔΑΣΚΑΛΟΝ ΤΟ ΥΠΟΥΡΓΕΙΟΝ

'Επιτροπὴ 'Αντικυθηρίων, παρουσιασθεῖσα εἰς τὸν ὑπουργὸν τῆς Παιδείας καὶ τὸν ὑφυπουργὸν τοῦ Πολιτικοῦ Γραφείου, ἐζήτησε τὸν διορισμὸν διδασκάλου εἰς τὸ σχολεῖον 'Αντικυθήρων.

'Εν συνεχείᾳ ἡ ἐπιτροπὴ ἐδήλωσεν πρὸς τοὺς ἁρμοδίους, ὅτι ἐφ' ὅσον τὸ Κράτος ἀδυνατεῖ νὰ στείλῃ διδάσκαλον καὶ τὰ τέκνα τῶν 'Αντικυθηρίων καταδικάζονται νὰ μένουν ἀγράμματα, θὰ προβῇ εἰς τὸν διορισμὸν διδασκάλου ἐκ τῶν κομμουνιστῶν ποὺ ἐξετοπίσθησαν εἰς τὴν νῆσον ὡς ἐπικίνδυνοι εἰς τὴν δημοσίαν ἀσφάλειαν.

Δέον νὰ σημειωθῇ ὅτι μεταξὺ τῶν 'Αντικυθηρίων δὲν ὑπάρχει οὐδεὶς κομμουνιστὴς καὶ ὅτι ἡ ἀπόφασις νὰ προλάβουν οἱονδήποτε διδάσκαλον ἐκ τῶν 4 ἐξορίστων οἱ ὁποῖοι εὑρίσκονται εἰς τὴν νῆσον ὀφείλεται εἰς τὴν ἐσχάτην ἀπένγνωσιν ἕνεκα τῆς ἀδιαφορίας ποὺ συνήντησαν παρὰ τοῖς ἁρμοδίοις.

ΤΩΝ ΤΑΞΙΑΡΧΩΝ

Τὴν 8ην τρέχοντος ἑορτὴν τῶν Ταξιαρχῶν ἐώρτασε τὸ χωρίον Τραβασαριάνικα τοῦ ὁποίου ὁ ἱερὸς ναὸς τιμᾶται ἐπ' ὀνόματι τῶν Ταξιαρχῶν.

Εὐσεβεῖς προσκυνηταὶ προσῆλθον ἐξ ὅλων τῶν πέριξ ρωρίων ὥστε ἡ θεία λειτουργία μετ' ἀρτοκλασίας νὰ τελεσθῇ ἀπὸ τὸν εὐσεβῆ ἐφημέριον Ἐμμ. Λουράν δεν ἐνώπιον πυκνοῦ πλήθους.

Μετὰ τὴν ἀπόλυσιν οἱ φιλόξενοι Τραβασαριάνοι ἐδέχθησαν εἰς τὰς οἰκίας των καὶ ἐφιλοξένησαν ὅλους τοὺς προσελθόντας.

Η ΕΟΡΤΗ ΤΗΣ ΜΥΡΤΙΔΙΩΤΙΣΣΗΣ ΥΠΟ ΤΩΝ ΕΝ ΑΥΣΤΡΑΛΙΑ ΚΥΘΗΡΙΩΝ
ΔΟΞΟΛΟΓΙΑ ΕΠΙ ΤΗ ΕΠΑΝΟΔΩ ΤΟΥ ΒΑΣΙΛΕΩΣ

ΣΥΔΝΕΥ, 'Οκτώβριος 1946, (τοῦ ἀνταποκριτοῦ μας).—Τὴν 29ην Σεπτεμβρίου ἐν τῷ κοινοτικῷ ναῷ τῆς 'Αγ. Τριάδος, ἡ Κυθηραϊκὴ 'Αδελφότης Αὐστραλίας, ἐτέλεσεν λειτουργίαν μετ' ἀρτοκλασίας, πανηγυρίζουσα τὴν ἐπέτειον τῆς Πολιούχου μας Παναγίας τῆς Μυρτιδιωτίσσης.

'Εγκαίρως ἐδόθη εἰς τὴν τελετὴν ἡ ἀπαιτουμένη δημοσιότης καὶ ὁ περίλαμπρος τῆς 'Αγ. Τριάδος ναὸς ὑπερεπληρώθη εὐσεβοῦς ἐκκλησιάσματος Κυθηρίων καὶ ξένων ὅπερ ἐν εὐλαβείᾳ καὶ κατανύξει ἤκουσε τὴν θείαν λειτουργίαν ἤτις ἐτελέσθη χοροστατοῦντος τοῦ θεοφιλεστάτου Μητροπολίτου μας κ. κ. Τιμοθέου.

'Ο Σεβασμιώτατος κατὰ τὴν ἐμπνευσμένην ὡς πάντοτε ὁμιλίαν του, εὗρε τὴν εὐκαιρίαν νὰ πλέξῃ τὸ ἐγκώμιον τοῦ Κυθηραϊκοῦ στοιχείου τοῦ ὁποίου ἐξῆρε τὰς ἀρετάς, τὴν ἐργατικότητα, τὴν ἐντιμότητα, τὴν φιλοπατρίαν καὶ πρὸ παντὸς τὴν πίστιν αὐτοῦ πρὸς τὴν Χεχαριτωμένην τῶν Μυρτιδίων, πίστιν εἰς τὴν ὁποίαν ὀφείλονται κατὰ πολὺ αἱ πρόοδοι τῶν Κυθηρίων.

Τὴν ἰδίαν ἡμέραν καὶ ἐν συνεχείᾳ τῆς ἑορτῆς ἐτελέσθη εἰς τὸν ἴδιον ναὸν ἐπίσημος δοξολογία ἐπὶ τῇ ἐπανόδῳ εἰς τὴν Ἑλλάδα τοῦ εὐσεβοῦς ἡμῶν Βασιλέως Γεωργίου τοῦ Β'.

Κατ' αὐτὴν ὡμίλησεν ὁ Γεν. Πρόξενος κ. Βρυζάκης καὶ ὁ συμπατριώτης μας δικηγόρος κ. Ἀνάργυρος Στρατηγός. Ἀμφότεροι ἐτόνισαν τὰς θυσίας τοῦ ἑλληνισμοῦ κατὰ τὸν τελευταῖον πόλεμον καὶ τὴν ἐθνικὴν δρᾶσιν τοῦ λαοπροβλήτου βασιλέως μας.

Τὸ ῥάδυ τῆς μεθεπομένης πρώτης 'Οκτωβρίου ἐδόθη χορὸς διοργανωθεὶς ὑπὸ τῆς Κυθηραϊκῆς ἀδελφότητος τοῦ ὁποίου αἱ καθαραὶ πρόσοδοι θὰ διατεθῶσιν διὰ τὴν ἐπισκευὴν τοῦ Γυμνασιακοῦ μεγάρου. Ὁ χορὸς οὗτος ἐστέφθη ὑπὸ πλήρους ἐπιτυχίας ἀλλὰ λεπτομερείας θὰ σᾶς γράψωμεν εἰς προσεχές.

Κ. Ι. Κ.

Η ΠΑΝΗΓΥΡΙΣ ΤΩΝ ΑΓ. ΑΝΑΡΓΥΡΩΝ

ΔΡΥΜΟΝΑΣ, Νοέμβριος 1946. (Τοῦ ἀνταποκριτοῦ μας).— 'Η ἑορτὴ τῶν 'Αγίων 'Αναργύρων ἐωρτάσθη τὴν 1ην τρέχοντος μὲ τὴν αἴγλην καὶ τὴν λαμπρότητα τῆς παλαιᾶς ἐποχῆς εἰς τὸ γραφικὸν Προσκύνημα Ξερουλάκι.

Οἱ προσκυνηταὶ προσῆλθον ἀφ' ὁσπέρας ἐκ τῶν διαφόρων χωρίων καὶ πρὸ παντὸς ἀπὸ τὸν Δρυμόνα, τὰ Καλησπεριάνικα, Καλοκαιρινὲς καὶ Πιτσινιάνικα.

'Ο αἰδεσιμώτατος ἐφημέριος τῆς περιφερείας Σπῦρος Μάγειρος ἐτέλεσεν κατανυκτικώτατον ἑσπερινὸν καὶ τὴν ἑπομένην τὴν θείαν λειτουργίαν, ἐνώπιον πυκνοῦ καὶ εὐσεβοῦς ἐκκλησιάσματος.

Τὴν ἰδίαν ἡμέραν ἐώρτασε τὸ χωρίον Φατσάδικα τοῦ ὁποίου ὁ μεγαλοπρεπὴς ναὸς τιμᾶται ἐπ' ὀνόματι τῶν ἁγίων 'Αναργύρων. Τὸν ἑσπερινὸν καὶ τὴν θείαν λειτουργίαν μετ' ἀρτοκλασίας ἐτέλεσεν ὁ αἰδεσιμώτατος ἐφημέριος τοῦ χωρίου Γεώργιος Φατσέας Σακελάριος. Κατὰ τὴν θείαν λειτουργίαν, ἐκτὸς τῶν κατοίκων τῆς ἐνορίας, προσῆλθον πολλοὶ ἐκ Λιβαδίου, Καρβουνάδων καὶ λοιπῶν γειτονικῶν χωρίων, ὥστε ὁ εὐρύχωρος ναὸς νὰ εἶναι κατάμεστος κόσμου.

'Επίσης ἐπανηγυρίσθη ἡ ἑορτὴ τῶν 'Αγίων 'Αναργύρων εἰς τὸ γραφικὸν Κακοπέτρι ὅπου ὁ ὁμώνυμος ναὸς μὲ λειτουργὸν τὸν αἰδεσιμώτατον Γεώργιον Καλλίγερον. Κατὰ τὴν θείαν λειτουργίαν προσῆλθον πολλοὶ ἀγρόται ἐκ Χώρας καὶ ἀπὸ τὰ χωρία Στραπόδι καὶ Μανιτοχῶρι.

ΑΝΑΚΟΙΝΩΣΙΣ ΔΙΑΤΟΥΣ ΑΝΤΙΚΥΘΗΡΙΟΥΣ

Παρακαλοῦνται οἱ ἀπανταχοῦ 'Αντικυθήριοι ὅπως τὰς εἰσφορὰς καὶ ἐμβάσματα των διὰ κοινωφελῆ ἔργα 'Αντικυθήρων νὰ τὰ ἀποστέλλουν πρὸς τὸν κύριον Σπῦρον Κυνηγαλάκην Κολοκοτρώνη 72 Πειραιᾶ. 'Ο κ. Κυνηγαλάκης εἶναι ἀντιπρόσωπος τῶν 'Αντικυθηρίων, ἐξουσιοδοτημένος πρὸς τοῦτο.

ΔΕΞΙΩΣΙΣ ΤΩΝ ΕΝ ΣΥΔΝΕΥ ΚΥΘΗΡΙΩΝ ΠΡΟΣ ΤΙΜΗΝ ΤΟΥ κ. ΑΝΑΡΓ. ΣΤΡΑΤΗΓΟΥ

ΟΙ ΕΚΦΩΝΗΘΕΝΤΕΣ ΛΟΓΟΙ

ΣΥΔΝΕΥ, Νοέμβριος 1946, (τοῦ ἀνταποκριτοῦ μας).— Τὴν Κυριακὴν 20 παρελθόντος 'Οκτωβρίου ἡ Κυθηραϊκὴ 'Αδελφότης Αὐστραλίας, παρέθεσεν ἐπίσημον γεῦμα, πρὸς τιμὴν τοῦ ἐνταῦθα παρεπιδημοῦντος ἐπιφανοῦς συμπατριώτου μας κ. Ἀναργύρου Στρατηγοῦ, δικηγόρου, εἰς τὴν εὐρύχωρον καὶ ἀριστοκρατικὴν αἴθουσαν Coronet Cafe, τῆς πόλεώς μας.

Κατὰ τὸ γεῦμα προσῆλθον πλέον τῶν διακοσίων συμπατριῶται τοῦ Σύδνεϋ καὶ τῶν περιχώρων μὲ ἐπὶ κεφαλῆς φυσικὰ τὴν διοίκησιν τῆς Ἀδελφότητος, καθὼς καὶ πολλοὶ διακεκριμένοι μὴ Κυθήριοι. Μεταξὺ αὐτῶν σημειοῦμεν ἰδιαιτέρως τὸν Σεβασμιώτατον Μητροπολίτην μας κ. Τιμόθεον, τὸν Γενικὸν Πρόξενόν μας κ. Βρυζάκην, τὸν πρόεδρον τῆς κοινότητός μας κ. Τζωρτζάκην, τὸν πρόεδρον Π. Πολεμιστῶν κ. Ἠλίαν, τὸν ἀντιπρόσωπον τοῦ ἑλληνικοῦ τύπου κ. Γρίβαν, τὸν πρόεδρον Καστελλοριζίων κ. Λεοντῆν, τὸν πρόεδρον Ἰθακησίων κ. Σταμελλάτον κ. ἄ.

Χρὴ τελετάρχου εἶχεν εὐγενῶς ἀναλάβει ὁ παλαίμαχος ἐργάτης τοῦ καλοῦ καὶ πρωτοπόρος πάσης εὐγενοῦς κινήσεως κ. Κοσμᾶς Ἰακώβου Κασιμάτης, ἐκ τῶν ἐπιφανεστέρων 'Ελλήνων τῆς Αὐστραλίας καὶ τῶν ἱδρυτῶν τῆς «Κυθηραϊκῆς Ἀδελφότητος», ὅστις διὰ καταλλήλου εἰσηγήσεως ἐξήγησεν εἰς τοὺς προσελθόντας τὸν σκοπὸν τῆς συγκεντρώσεως.

'Εξ ὅσων ἠδυνήθημεν νὰ συγκρατήσωμεν ὁ λόγος τοῦ κ. Κασιμάτη περιλάμβανε περίπου τὰ ἑξῆς:

Σεβασμιώτατε Μητροπολίτα,
'Εξοχώτατε κύριε Πρόξενε,
Κυρίαι καὶ Κύριοι.

'Η Κυθηραϊκὴ 'Αδελφότης Αὐστραλίας παρακολουθήσασα μὲ ἰδιαιτέραν πατριωτικὴν ὄπερηφάνειαν τὸ ἐθνικὸν ἔργον εἰς ὃ ἐπεδόθη ἀπὸ τῆς ἀφίξεώς του ἐξ 'Ελλάδος ὁ κ. 'Ανάργυρος Στρατηγός, ἰδοῦσα τοὺς μόχθους αὐτοῦ, ὅπως καταστήσῃ γνωστὰς τὰς θυσίας τῆς μητρὸς πατρίδος κατὰ τὸν τελευταῖον πόλεμον, ὅπως παρουσιάσῃ ἐνώπιον τοῦ Αὐστραλιανοῦ λαοῦ τοὺς ἀγώνας τοῦ 'Ελληνικοῦ Ἔθνους χάριν τῆς ἐλευθερίας καὶ ἀναγνωρίζουσα ὅτι δὲν παρέλειψεν οὐδὲν μέσον τὸ ὁποῖον θὰ ἠδύνατο νὰ θέσῃ εἰς τὴν διάθεσίν του πρὸς ὄφελος τῆς μικρᾶς ἀλλὰ ἐνδόξου καὶ διαρκῶς ἀδικουμένης 'Ελλάδος μας, παραθέτει πρὸς ἀναγνώρισιν τὸ τιμητικὸν τοῦτο δεῖπνον.

Δὲν θὰ προσπαθήσω τὴν στιγμὴν αὐτὴν νὰ σκιαγραφήσω τὴν προσωπικότητα τοῦ κ. Στρατηγοῦ ὄχι μόνον διότι τοῦτο θὰ μοῦ ἦτο ἀδύνατον χωρὶς νὰ τὴν ἀδδικήσω, ὅσην δύναμιν παραστατικὴν καὶ ἂν εἶχεν ὁ λόγος μου ἀλλὰ καὶ διότι ἡ ὁμόθυμος προσέλευσίς σας εἰς τὴν πρόσκλησιν τῆς ἀδελφότητος μαρτυρεῖ ὅτι τὰς ἰδίας μὲ ἡμᾶς περὶ τοῦ τιμωμένου ἔχετε ἀντιλήψεις καὶ δι' αὐτὸ περιορίζομαι νὰ ἐκφράσω τὴν ὑπερήφανον εὐχὴν ὅπως ἡ νῆσος μας ἀναδεικνύει τοιούτους ἄνδρας ὅπως ὁ κ. Στρατηγὸς διὰ νὰ τιμοῦν καὶ τὰ Κύθηρα καὶ τὴν 'Ελλάδα καὶ νὰ ἀποτελοῦν ἐγγύησιν ὅτι ἡ 'Ελλὰς θὰ ζήσῃ, ὅσον ἰσχυροὶ καὶ ἂν ἦσαν οἱ ἐχθροί της».

'Ακολούθως ὁ τελετάρχης παρεκάλεσε τὸν Σεβασμιώτατον νὰ τελέσῃ τὴν προσευχὴν τῆς τραπέζης μεθ' ἣν ἤρχισε τὸ δεῖπνον ὅπερ ἦτο πλουσιώτατον εἰς ἐκλεκτὰ ἐδέσματα καὶ ποτά.

Μετ' ὀλίγον ὁ κ. Κασιμάτης ἤγειρεν πρόποσιν ὑπὲρ τῆς εὐημερίας τῶν 'Ελλήνων καὶ Ἀγγλων Βασιλέων ὑπὸ τὴν ἔννοιαν τῶν ἐνσαρκωτῶν τῆς ἐθνικῆς ἑνότητος τῶν δύο φίλων καὶ συμμάχων λαῶν, ἑνότητος ἄνευ τῆς ὁποίας οὐδὲν τὸ βιώσιμον καὶ σταθερὸν δύναται νὰ ἐκτελεσθῇ ὑπὲρ τῆς λαϊκῆς εὐημερίας. Εἶτα τὸν λόγον κατὰ σειρὰν ἔδωκεν ὁ κ. Κασιμάτης εἰς τὸν πρόεδρον τῆς Κυθηραϊκῆς 'Αδελφότητος κ. Π. Χανιώτην ὅστις ἔπλεξε τὸ ἐγκώμιον τοῦ κ. Στρατηγοῦ, ἐξηγήσας τὸν σκοπὸν τοῦ εἰς Αὐστραλίαν ταξιδίου του, ἐπιμείνας ἰδιαιτέρως εἰς τὸ πόσον τιμητικὸν εἶναι τὸ γεγονὸς αὐτὸ διὰ τοὺς Κυθηρίους. 'Ακολούθως ὡμίλησεν ὁ Σεβασμιώτατος Μητροπολίτης μας κ. Τιμόθεος, ὅστις ἐκτὸς τῶν ὡραίων λόγων του διὰ τὸν τιμώμενον συμπατριώτην μας ἐδήλωσεν καὶ πάλιν ὅτι θὰ τοῦ παράσχῃ καὶ εἰς τὸ μέλλον κάθε δυνατὴν ὑποστήριξιν πρὸς πλήρη ἐπιτυχίαν τοῦ σκοποῦ του. Ἔπειτα τὸν λόγον ἔλαβε ὁ γενικὸς Πρόξενός μας κ. Βρυζάκης ὅστις, πλὴν τῶν ἄλλων, ὡμίλησεν καὶ περὶ τῆς τελετῆς ἐπιδόσεως τῆς ληκύθου μὲ τὴν ἱεράν γῆν, τῆς ὁποίας κομιστὴς ἦτο ὁ κ. Στρατηγός, ἐκθέσας πόσον τιμητικῶς ὡμίλησαν τότε διὰ τὴν 'Ελλάδα ὁ Πρωθυπουργὸς καὶ οἱ Αὐστραλοὶ Ὑπουργοὶ καὶ κατέληξεν μὲ τὴν διαβεβαίωσιν ὅτι αἱ ὑπερεσίαι τοῦ προξενείου θὰ παράσχουν πᾶσαν συνδρομὴν πρὸς τὸν κ. Στρατηγὸν πρὸς ὁλοκλήρωσιν τοῦ ἔργου του.

Περὶ τῆς ληκύθου ἐπίσης ὡμίλησαν ἀγγλιστὶ ὁ πρόεδρος τῆς ἑλληνικῆς κοινότητος κ. Τζωρτζῶτος, ἀνακοινώσας συγχρόνως ὅτι προσεχῶς θὰ λάβῃ χώραν καὶ νέα μεγαλοπρεπὴς τελετὴ εἰς τὰς αἰθούσας τοῦ Δημαρχείου τοῦ Σύδνεϋ κατὰ τὴν ὁποίαν θὰ ἐπιδοθῇ ἀπὸ τὸν συμπατριώτην μας κ. Σ. Κ. ... γὸν πρὸς τὸν μεγάλον φιλέλληνα ὑπουργὸν τῶν Ἐξωτερικῶν τῆς Αὐστραλίας δόκτορα ... βατ δίπλωμα τοῦ δήμου 'Αθηναίων δι' οὗ ἀνακηρύσσεται ἐπίτιμος δημότης τῆς αἰωνίας πόλεως. Μὲ ἔμφασιν ἐδήλωσεν ὁ κ. Τζωρτζᾶτος ὅτι οὐδεὶς "Ε... λην πρέπει νὰ λείψῃ ἀπὸ τὴν τελετὴν αὐτήν.

'Ακολούθως ὡμίλησαν κατὰ σειρὰν ὁ κ. Π. 'Ηλίας πρόεδρος Π. Πολεμιστῶν, ὁ κ. Δ. Παυλάκης, ὁ κ. Λεοντῆς πρόεδρος Καστελλοριζίων, ὁ κ. Δ. Παυλάκης, ὁ κ. Κομηνὸς ὁ κ. Ἀγ. Σεμιτέκολος ἀντιπρόσωπος τοῦ Κυθηραϊκῆς Δράσεως ὁ κ. Φυρὸς ὁ κ. Ἀλ. Γρίβας ἐκ τοῦ ἑλληνικοῦ τύπου, ἐξαίροντες τὰς ἀρετὰς καὶ ἱκανότητας τοῦ κ. Στρατηγοῦ.

Τέλος ὁ λόγος ἐδόθη εἰς τὸν τιμώμενον συμπατριώτην μας κ. Στρατηγὸν ὅστις ὁμιλῶν πλέον τῆς μιᾶς ὥρας ηὐχαρίστησε πάντας τοὺς παρευρεθέντας καὶ τὰ τὸ δεῖπνον τοὺς διοργανωτὰς αὐτοῦ καὶ τοὺς εὐφραδεῖς ῥήτορας ποὺ τόσον κολακευτικὰ δι' αὐτὸν ἔπλεξαν ἐγκώμια.

'Εν συνεχείᾳ ὁ κ. Στρατηγὸς ἀνέφερεν τὰς θυσίας καὶ τὰς στερήσεις τὰς ὁποίας ὑπέφερεν ὁ Κυθηραϊκὸς λαὸς κατὰ τὴν διάρκειαν τοῦ πολέμου καὶ τῆς κατοχῆς καὶ τὴν λεηλασίαν ποὺ ὑπέστησαν τὰ διάφορα ἱδρύματα, σχολεῖα, προσκυνήματα κλπ. ποιούμενος ἄμα ἔκκλησιν πρὸς τοὺς ἐν Αὐστραλίᾳ Κυθηρίους νὰ συντελέσουν καὶ αὐτοὶ εἰς τὴν ἀποκατάστασιν τοῦ λιμενοβραχίονος Ἀγίας Πελαγίας τοῦ Γυμνασιακοῦ μεγάρου καὶ τὴν ἐπισκευὴν τῶν δρόμων τῆς νήσου μας, πρὶν αἱ τρομακτικαὶ ζημίαι γίνουν ἀνεπανόρθωτοι. Τέλος ὁ κ. Στρατηγὸς ὡμίλησεν διὰ πολλοὺς Κυθηρίους ἐσωτερικοῦ καὶ ἐξωτερικοῦ οἵτινες διαπρέπουν εἰς ὅλα τὰ στάδια τῆς κοινωνικῆς δραστηριότητος.

Καὶ ἐνῷ παταγώδη χειροκροτήματα ἐκάλυπτον τὸν λόγον τοῦ κ. Στρατηγοῦ ἠγείρετο ὁ γραμματεὺς τῆς Κυθηραϊκῆς Ἀδελφότητος κ. Μουλὸς διὰ νὰ ἐγχειρίσῃ πρὸς αὐτὴν βαρύτιμον ἀναμνηστικὸν δῶρον τῆς ἀδελφότητος, συνοδεῦον τοῦτο διὰ καταλλήλου προσλαλιᾶς.

"Ἔπειτα ὁ κ. Μουλὸς ηὐχαρίστησεν καὶ συνεχάρη ἐκ μέρους τῆς Ἀδελφότητος τὸν τελετάρχην κ. Κασιμάτη διὰ τὴν θαυμασίαν διεξαγωγὴν τῆς ἑορτῆς καὶ τέλος ηὐχαρίστησεν πάντας τοὺς τιμήσαντας ταύτην διὰ τῆς προσελεύσεώς των.

Μετὰ τὸ πέρας τοῦ δείπνου ἠκολούθησεν χορὸς διεξαχθεὶς ἐν ἀτμοσφαίρᾳ πατρικῆς ἐγκαρδιότητος μέχρι τῶν μεταμεσονυκτίων ὡρῶν.

Α. ΣΕΜΙΤΕΚΟΛΟΣ

ΑΛΛΗΛΟΓΡΑΦΙΑ

Ἀνδρέαν Ἐμμ. Κασιμάτην, Ἐμμανουὴλ Στάθην, Παναγ. Καψάνην, Θεόδωρον Μ. Μπρατσάλην, Στέφανον Ι. Φατσέαν (πρόεδρον), Ἐμμ. Κασιμάτην, Μαρίαν Τραβασάρου, Γεώργιον Βλαντῆν, Μ. Σιδηροκανέλλην (γεν. γραμ. Φιλοδένδρων), Π. Καρύδην, Θεόδ. Κομπῆν, Γεώργιον Στρατηγὸν καὶ Γεώργιον Μαρσέλλον (ἄπαντας εἰς Ἀμερικήν). Αἱ σύνδρομαί σας ἐλήφθησαν μέσω τοῦ γενικοῦ ἀντιπροσώπου μας κ. Θεοδώρου Ι. Φατσέα. Σᾶς εὐχαριστοῦμεν θερμότατα.

Σπῦρον Ν. Φατσέαν καὶ Σπῦρον Γ. Στρατηγὸν (εἰς Ἀμερικήν). Αἱ συνδρομαί σας ἐλήφθησαν καὶ σᾶς εὐχαριστοῦμεν τόσον δι' αὐτὰς ὅσον καὶ διὰ τὰς ὡραίας καὶ ἐνθαρρυντικὰς ἐκφράσεις σας διὰ τὴν ἐφημερίδα.

Κωνστ. Καβάκον, Ἀνδρ. Καβάκον Δημ. Κομηνὸν, Χ. Κοραναῖον Σ. Μεγαλοκονόμου, Ἀδελφοὺς Φάρου, Ν. Φυρόπουλον, Δ. Γεωργόπουλον, Κωνσταντῖνον Γεωργόπουλον, Ἰω. Μάγειρον, Κ. Μαγουλᾶν, Θ. Πανάρετον, Π. Πέτερσον Ἀνδρ. Στάθην, Χ. Ν. Βενέρην, Γ. Βαγγῆν, Ν. Τριφύλλην, Τ. Γεωργόπουλον, Μαρίαν Καβάκου καὶ Εἰρήνην Τριφύλλη (εἰς Ἀμερικῆν). Αἱ συνδρομαί σας ἐλήφθησαν διὰ τοῦ ἐν Βαλτιμόρῃ ἀντιπροσώπου μας κ. Σπύρου Μεγαλοκονόμου. Σᾶς εὐχαριστοῦμεν θερμότατα.

Δημ. Στάθην, Κοσμᾶν Καραβουσάνον, Γεωργ. Καλλίγερον, Γεωργ. Μανωλαρᾶν, Χρυσάνθην Ε. Μαυρομμάτη, Χρυσούλαν Γερακίτη, Ν. Χ. Λουράνδον, Θεόδ. Μανωλαρᾶν (εἰς Αὐστραλίαν). Συνδρομαί σας ἐλήφθησαν διὰ τοῦ ἐν Σύδνεϋ ἀντιπροσώπου μας κ. Ἀνδρέα Σιμιτέκολου. Εὐχαριστοῦμεν θερμότατα.

'Ιωάννην Κασιμάτην, Ι. Καλλίγερον, 'Ιωάννην Κομηνὸν καὶ Π. Σάμιον (εἰς Αὐστραλίαν). Αἱ συνδρομαί σας ἐλήφθησαν διὰ τοῦ ἐν Τοῦμπο ἀντιπροσώπου μας κ. 'Ιωάν. Ἐμμ. Καλλιγέρου. Εὐχαριστοῦμεν θερμότατα.

'Ανάργυρον Μελιτᾶν (Αὐστραλίαν). Δὲ