ΑΘΗΝΑΙ
15 ΙΟΥΝΙΟΥ 1946

ΠΕΡΙΟΔΟΣ Β'
ΕΤΟΣ 10ον ΑΡΙΘ. 78

ΚΥΘΗΡΑΪΚΗ ΔΡΑΣΙΣ

ΔΕΚΑΠΕΝΘΗΜΕΡΟΣ ΑΝΕΞΑΡΤΗΤΟΣ ΕΦΗΜΕΡΙΣ – ΟΡΓΑΝΟΝ ΤΟΥ ΚΥΘΗΡΑΪΚΟΥ ΛΑΟΥ

ΔΙΟΙΚΗΤΗΣ – ΔΙΕΥΘΥΝΤΗΣ
ΙΩΑΝ. ΣΠ. ΚΑΣΙΜΑΤΗΣ

ΓΡΑΦΕΙΑ
ΕΥΡΙΠΙΔΟΥ 8

ΔΙΑΧΕΙΡΙΣΤΗΣ
Ν. ΖΑΝΤΙΩΤΗΣ
Γ' Σεπτεμβρίου 16
Τηλ. 55668

ΜΙΛΟΥΝ ΟΙ ΝΕΟΙ ΜΑΣ

ΚΑΙΡΟΣ ΑΝΑΔΗΜΙΟΥΡΓΙΑΣ

"Οπου σταθῆς τώρα τελευταία, δὲν ἀκοῦς παρὰ αὐτὴ τὴ συζήτησι κι' αὐτὴ τὴ φράσι: «Καιρὸς ἀναδημιουργίας», «καιρὸς ν' ἀνασυγκροτηθοῦμε» κλπ. Καὶ ὅπως εἶναι φυσικό, τέτοιες σκέψεις γεμᾶτες ἐνθουσιασμὸ κι' ὁρμητικότητα ἀκούγονται κυρίως ἀπὸ νέους.

Εἶναι ἡ ἀλήθεια πὼς τὸ τραγικότερο θῦμα τοῦ φοβεροῦ πολέμου ποὺ ξέσπασε σ' ὅλο τὸν κόσμο, εἶναι ἡ νεολαία. Καὶ ἰδιαιτέρως ἐδῶ στὴν Ἑλλάδα. Ἀπ' ὁποια ἄποψι κι' ἂν ἐξετάσουμε τὸ ζήτημα βλέπουμε ὅτι τὰ ἑλληνικὰ νειάτα ζημιώθηκαν πολύ, πάρα πολὺ ἀπὸ τὸν πόλεμο αὐτὸ καὶ, πολλὲς φορὲς ἀλλοίμονο! τὰ πλήρωσαν μ' αὐτὴ τὴ ζωή τους.

Πολλοὶ νέοι χάθηκαν ἀπὸ διάφορες αἰτίες τὰ θλιβερὰ αὐτὰ χρόνια. Μὰ τώρα ἂς τ' ἀφίσουμε αὐτά. Ὅ τι ἔγινε, ἔγινε.

Μὰ ὅσοι ἀπομείναν, κατὰ ἕνα μεγάλο ποσοστό, κλαῖνε καὶ θρηνοῦν τὴν ὑγεία τους, ἢ τὰ χαμένα χρόνια τῶν σπουδῶν τους ἢ τὴν οἰκονομικὴν ἀπαθλίωσίν τους καὶ τόσα ἄλλα...

«Δυστυχισμένα παιδιά!» λένε οἱ γεροντότεροί μας, κουνοῦντας τὸ κεφάλι, ὅταν σκέπτωνται τὰ δεινὰ ποὺ περνᾶει ἡ γενεά μας ἀπὸ τὰ πρῶτα της βήματα.

Νομίζω ὅμως πὼς κάθε νέος ἢ νέα ποὺ ξέρει ν' ἀντιμετωπίζη τὸ κάθε ζήτημα ὅπως πρέπει, ἀσφαλῶς τελείως ἀλλοιώτικα βλέπει τὰ πράγματα.

Ὄχι δυστυχισμένη, ἀλλὰ τριεσυχισμένη ἡ γενεὰ μας ποὺ διδάχθηκε τόσα ἀπὸ τὸ παρελθόν, ποὺ τὴν βάζει σὲ σκέψεις τὸ τόσο ἀσταθὲς παρὸν καὶ ποὺ ἀντικρύζει τὸ μέλλον μὲ τὴ φράσι: «Καιρὸς ἀναδημιουργίας».

Ναί, σὲ μᾶς τοὺς σημερινοὺς νέους δόθηκε ἡ μεγάλη τιμὴ νὰ συντελέσουμε στὴν ἀναδημιουργία μιᾶς μεγάλης Ἑλλάδας.

Ἐξαιρετικὴ ἡ τιμὴ ἀλλὰ ὅλο τόσο βαρειὰ κι' ἡ εὐθύνη μας.

Ἀλήθεια, δὲν εἶναι μικρὸ πρᾶγμα νὰ νοιώθης ὅτι ἀπὸ σένα ἐξαρτᾶται τὸ μέλλον τῆς Πατρίδας. Ὅτι στὰ χεῖρα σου εἶναι νὰ δουλέψης γιὰ νὰ τὴν ἀνοικοδομήσης καὶ νὰ τὴν ἀναϋέξης πιὸ ὡραία, πιὸ δυνατὴ ἀπὸ πρίν... Ἀλλὰ γιὰ νὰ κατορθωθῆ αὐτὸ χρειάζονται θυσίες ἀγῶνας. Καὶ στὸν ἀγῶνα αὐτόν, μᾶς καλεῖ ὅλους, ἕναν πρὸς ἑναν ἡ Ἑλλάδα.

Τὰ Τσιριγωτόπουλα, ποὺ πάντα διακρίνονται γιὰ τὴν δραστηριότητα καὶ τὴν ἀρετή τους, θὰ πρέπη νὰ φιλοδοξήσουμε νὰ γίνω με οἱ πρωτοπόροι στὸν ἀγῶνα αὐτὸ γιὰ τὴν ἀναγέννησι τῆς Χώρας μας.

Ἀναγέννησις! ὡραία λέξις ἀληθεια. Ἀλλά... (ἐδῶ εἶναι τὸ ζήτημα), ποῦ θὰ βασίσουμε τὴν ἀναδημιουργία αὐτὴ τῆς Πατρίδας ποὺ ἔπεσε σὲ ἐρείπια;

—Μά... στὰ παλαιὰ θεμέλια θὰ χτίσουμε νέους γεροὺς τοίχους κι' ἔτσι θὰ γίνη τὸ καινούργιο Ἑλληνικὸ Οἰκοδόμημα, αἰώνιο ἀσάλευτο...

Στὰ παλιὰ τῆς θεμέλια. Ὤ, ὄχι. Ποτέ. Γιατὶ ἁπλοῦστατα ἀπεδείχθησαν σάπια. Καὶ μὴν ξεχνᾶμε ὅτι ἡ στερεότητα σ' ἕνα χτίριο δὲν ἐξαρτᾶται ἀπὸ τοὺς τοίχους μὰ ἀπὸ τὰ θεμέλια.

Ποιὸ ἦταν, λοιπόν, τὸ θεμέλιο τοῦ πολιτισμοῦ ποὺ θάλαμε οἱ Νεοέλληνες ἀπὸ τὸ 1821 κι' ἐδῶ;

Ἦταν ὁ Ὑλισμὸς σὲ κάθε του μορφή. Ἡ ἄρνησις κάθε πνευματικοῦ στοιχείου. Οἱ περισσότεροι διανοούμενοι κι' ἡγέτες τοῦ τόπου μας, ἦν τελευταία ἑκατονταετία θέλησαν νὰ πετάξουν τὴν πίστι τῶν πατέρων μας ποὺ ὑπῆρξε, αἰῶνες τώρα, ἡ αἰτία τοῦ Ἑλληνικοῦ Μεγαλείου γκρέμισαν ὅσο τοὺς ἦταν δυνατὸν βέβαια, τὴν πίστι τοῦ Λαοῦ μας γιὰ νὰ βάλουν στὴ θέσι τῆς Πίστης ἕνα ὁλοστρόγγυλο μηδενικό:

Θεός, ὄχι. Ψυχή, ὄχι. Συνείδησις, παραμῦθι, Μπορεῖς νὰ κάνης τὸ χειρότερο ἔγκλημα ἀρκεῖ νὰ μὴ σὲ ἀντιληφθῆ ἡ Ἀστυνομία.

Ἐκήρυξαν,—ἐν ὀνόματι δῆθεν τῆς Ἐπιστήμης τὸν πόλεμο κατὰ τῆς θρησκείας, πρᾶγμα ποὺ τοὺς ἀπέδειξε ἀνόητους καὶ ἡμιμαθεῖς, γιατὶ ἀγνοοῦσαν πὼς Θρησκεία—Ἐπιστήμη συμφωνοῦν ἀπόλυτα.

Ὁ Ὑλισμός, λοιπόν, θεμέλιο τοῦ πολιτισμοῦ μας μέχρι τώρα. Καὶ τί προσέφερε στὴν Ἀνθρωπότητα; "Ο,τι φοικτότερο. Δυὸ παγκοσμίους πολέμους σὲ χρονικὸ διάστημα μόλις 40 ἐτῶν!" Γιὰ νὰ ἀφίσουμε τοὺς ἄλλους καρπούς του.

Σάπια λοιπὸν τὰ παλιά μας θεμέλια. Αὐτὸ διδάσκει τὸ παρελθόν.

Ἐπομένως ἀπὸ αὐτὰ θὰ πρέπη ν' ἀρχίση ἡ ἀνοικοδόμησις. Ριζικὴ ἀλλαγὴ τῶν θεμελίων.

Δὲν ἀρκεῖ νὰ φιλοδοξοῦμε γιὰ τοὺς ὡραίους τοίχους τοῦ οἰκοδομήματος, ἀλλὰ νὰ βροῦμε ποῦ θὰ τὸ στηρίξουμε γιὰ νὰ μὴν ξαπέση σὰν χάρτινος πύργος.

Αὐτὸ τὸ «ποῦ» δὲν εἶναι δύσκολο νὰ τὸ βροῦμε. Ἰδιαιτέρως ἐμεῖς, τὰ Ἑλληνόπουλα.

Γιατὶ ἁπλούστατα ἡ Ἑλληνικὴ Ἱστορία, ἡ Ἱστορία τῆς Πατρίδας μας, ἔχει νὰ μᾶς δώση πάμπολλα παραδείγματα παλαιοτέρων της περιόδων κατὰ τὶς ὁποῖες ἔφθασε σὲ ζηλευτὸ μεγαλεῖο. Καὶ ἂν ἐρευνήσουμε προσεχτικὰ στὰ αἴτια τῆς λαμπρότητος ἐκείνων τῶν χρόνων (Ἀρχαίων, Βυζαντινῶν κλπ) καὶ γενικὰ στὴν Ἑλληνικὴ Ἱστορία θὰ διαπιστώσουμε κάτι ποὺ θὰ μᾶς δώση τὴν ἀπάντησι ποὺ ζητᾶμε:

«Τὸ "Ἔθνος μας καθ' ὅλη τὴ μακραίωνη Ἱστορία του μεγαλουργοῦσε μὲ τὴν Πίστι, κατεστρέφοταν μὲ τὴ χαλάρωσι τοῦ θρησκευτικοῦ συναισθήματος.

Θὰ πῆτε ἴσως:

—Θὰ γυρίσουμε λοιπόν, πίσω στὴν Πίστι; Μά... μὴν ξεχνᾶτε, τέλος πάντων πώς... βρισκόμαστε στὸν 20ὸ αἰῶνα! κι' αὐτὰ εἶναι κάπως σκουριασμένες ἰδέες.

"Οσο γι' αὐτὸ ὅμως ἴσως μιλήσωμε ἄλλοτε.

ΤΣΙΡΙΓΩΤΟΠΟΥΛΑ ΦΟΙΤΗΤΡΙΑ

Ο ΠΡΟΣΚΟΠΙΣΜΟΣ ΩΣ ΣΥΣΤΗΜΑ

Ἡ προσκοπικὴ ὁμὰς ἀποτελεῖται ἀπὸ 36–40 παιδιὰ καὶ διαιρεῖται εἰς 6 ἑνωμοτίας. Ἑκάστη ἑνωμοτία ἔχει 5–6 παιδιά, ἕνα ἑνωμοτάρχην καὶ ἕναν ὑπενωμοτάρχην διαλεγμένους ἀπὸ τὰ ἴδια τὰ παιδιά, ἀφοῦ βεβαίως ἔλαβον τὸν βαθμόν των κατόπιν ἐξετάσεων.

"Ενας μεγαλύτερος γίνεται ὑπαρχηγός, ὁ δὲ ἀρχηγὸς τῆς ὁμάδος εἶναι ἄνθρωπος μὲ κοινωνικὴν θέσιν, μόρφωσιν καὶ ἡλικίαν οὐχὶ μικροτέραν τῶν 25 ἐτῶν.

Ἡ μικρὴ αὐτὴ κοινωνία ἔχει τὸν νόμον της τὰ ἰδανικά της, τὰς ἐπιδιώξεις της.

Ἑκάστη ἑνωμοτία ἔχει τὴν εἰδικότητά της π.χ. Ἑνωμοτία Πρώτων Βοηθειῶν Ἑνωμοτία Σηματωρῶν, Ἑνωμοτία Μαγείρων, Ἑνωμοτία Κατασκηνωτῶν, Ἑνωμοτία Ἀνιχνευτῶν, Ἑνωμοτία Σαλπιγγοτυμπανιστῶν, Ἑνωμοτία Γεφυροποιῶν, Ἑνωμοτία Ἀρμενιστῶν ἐὰν εἶναι ἡ θάλασσα κοντὰ κλπ. Τοιουτοτρόπως τὰ παιδιὰ ἀποκτοῦν μιὰ εἰδικότητα. Ἐν τῷ μεταξὺ ὁ Μικρὸς Πρόσκοπος εἶναι δόκιμος ἀκόμη.

Γιὰ νὰ γίνη Πρόσκοπος Γ' τάξεως καὶ νὰ τὴν διακαίωμα νὰ φέρη τὴν στολὴν τοῦ Προσκόπου πρέπει νὰ γνωρίζη καλῶς τὰ ἑξῆς:

Τὴν ὑπόσχεσιν, τὸν νόμον τῶν Προσκόπων, τὴν Ἱστορίαν τῆς Σημαίας, τὸν Ἐθνικὸν Ὕμνον. Νὰ γνωρίζη νὰ χαιρετᾷ ἐν στολῇ· νὰ γνωρίζη 3—4 εἴδη κόμβων, λίγα σήματα Μόρς, λίγα σήματα ἀνιχνευτικὰ κλπ. Αὐτὰ ὅλα τὰ μανθάνει ἀπὸ εἰδικὸ βιβλιαράκι ποὺ ἐκδίδει τὸ Σῶμα Προσκόπων.

"Επειτα ἀπὸ 3 μῆνας ὁ Πρόσκοπος Γ' τάξεως δύναται, ἀφοῦ μελετήση προηγουμένως, νὰ δώση ἐξετάσεις διὰ Πρόσκοπος Β' τάξεως. Νὰ τί πρέπει νὰ γνωρίζη ὁ Πρόσκπος Β' τάξεως: Ἱστορίαν τῆς Ἑλλάδος, Ἱστορία τῆς Σημαίας, διαστίσεις κλπ, πῶς νὰ χαιρετᾷ μὲ τὸν κοντὸν καὶ πῶς νὰ χρησιμοποιῇ αὐτόν. Πρῶτες βοήθειες (ἕνα σπάσιμο χεριοῦ ἢ ποδιοῦ, μία αἱμορραγία φλεβικὴ ἢ ἀρτηριακή, ἕνα ἔγκαυμα, μία δηλητηρίασις, μία λιποθυμία κλ.) ὄχι μόνον δὲν εἶναι ἄγνωστα πράγματα εἰς ἕναν Πρόσκοπον Β' τάξεως, ἀλλὰ γνωρίζει οὕτος καλὰ πῶς θὰ τὰ θεραπεύση καὶ μάλιστα πῶς νὰ κατασκευάση μόνος του τὰ μέσα ποὺ θὰ χρειασθῇ διὰ τὴν θεραπείαν του ὡς λ.χ. νάρθηκα διὰ σπασίματα, πίεστρον διὰ αἱμορραγίας κλπ.

Γνωρίζει καλὰ νὰ συνεννοῆται μὲ σήματα Μόρς, εἴτε μὲ σημαιοῦλες τὴν ἡμέρα, εἴτε μὲ φῶς τὴν νύκτα.

Γνωρίζει πολλὰ εἴδη κόμβων, ξέρει πῶς νὰ μαγειρεύη στὸ ὕπαιθρον καὶ ἐν ἀνάγκῃ χωρὶς μαγειρικὰ σκεύη καὶ πῶς νὰ ψήνῃ τὸ ψωμί του χωρὶς φοῦρνο, ὅταν δὲν ὑπάρχῃ γιὰ νὰ μὴν πεινάσῃ.

Ξέρει πῶς νὰ στήση τὴν σκηνήν του ἢ τὸ ἢ τὸ ἀντίσκηνό του γιὰ νὰ κάνῃ τὴν διαμονήν του εἰς τὸ ὕπαιθρον περισσότερον εὐχάριστον. Ξέρει νὰ παρακολουθῇ τὰ ἴχνη ἑνὸς ἀνθρώπου ἢ οἱουδήποτε ζώου.

Γνωρίζει νὰ προσανατολίζεται χρησιμοποιῶν διάφορα μέσα γιὰ νὰ μὴν χάνῃ τὸν δρόμο του. Μανθάνει νὰ εἶναι οἰκονόμος κατασκευάζοντας μόνος του κάθε τι ποὺ θὰ χρειασθῇ. Δὲν δύναται δὲ νὰ δώση ἐξετάσεις καὶ νὰ λάβῃ τὸν βαθμὸν Β' τάξεως ἐὰν δὲν παρουσιάση βιβλιάριον Τραπέζης ἢ Ταμιευτηρίου εἰς τὸ ὁποῖον νὰ ἐμφαίνεται ὅτι ὁ πρόσκοπος οὗτος ἔχει καταθέσει τοὐλάχιστον 1000 δρχ. χρήματα ποὺ ὁ ἴδιος καὶ διὰ τοῦ κόπου του ἐκέρδισε.

Αὐτὰ καὶ πολλὰ ἄλλα ἀκόμη γνωρίζει ἕνας πρόσκοπος Β' τάξεως.

Διὰ τὸν βαθμὸν Α' τάξεως ἀπαιτοῦνται γνώσεις ἀκόμη δυσκολώτεραι ἀλλὰ καὶ χρησιμώτεραι διότι ἐκεῖνον ποὺ τὰς κατέχει. "Αν καὶ θὰ γίνῃ κατάχρησις τῆς φιλοξενίας τοῦ χώρου ἐφημερίδος θὰ σᾶς ἀναφέρω ὀλίγα μόνον ἀπὸ τὰς ἀπαιτήσεις τῆς Α' τάξεως.

Ὁ πρόσκοπος Α' τάξεως πρέπει νὰ γνωρίζῃ: Τὴν Ἱστορίαν τῆς Ἑλλάδος, τὰ δικαιώματα τοῦ πολίτου. Περὶ ἐπιδημικῶν ἀσθενειῶν καὶ μέτρα πρὸς καταπολέμησιν αὐτῶν. Ἀνίχνευσιν." Ολα τὰ εἴδη τῶν κόμβων. Κατασκηνωτικήν. Νὰ γνωρίζῃ ὅλας τὰς εἰδικότητας τῶν ἑνωμοτιῶν. Νὰ συνεννοῆται ἄριστα καὶ μὲ μόρς καὶ μὲ ναυτικὰ σήματα. Νὰ γνωρίζῃ ὅλα τὰ ἀνιχνευτικὰ σημεῖα. Τρόπους διασώσεως πνιγομένου. Νὰ δύναται νὰ κατασκευάζῃ ὅλα τὰ χρειώδη διὰ μίαν κατασκήνωσιν (σκαμνιά, τραπέζια, φανάρια, κρεμάστρες, σκοῦπες κλ.) καὶ πολλὰ ἄλλα ἀκόμη.

Τέλος κάθε πρόσκοπος ἐφείλει νὰ μελετᾷ διὰ τὴν ἀπόκτησιν πτυχίων. Ἀφάνταστος εἶναι ἡ ἀμιλλα μεταξὺ τῶν προσκόπων ποῖος θὰ λάβῃ τὰ περισσότερα πτυχία, τὰ ὁποῖα φέρει μεθ' ὑπερηφανείας εἰς τὸ μανίκι τοῦ ἀριστεροῦ του χεριοῦ.

Ἰδοὺ μερικὰ ἐκ τῶν 60 περίπου πτυχίων ποὺ ὑπάρχουν καὶ ποὺ λαμβάνουν οἱ πρόσκοποι κατόπιν αὐστηροτάτων ἐξετάσεων.

Πτυχίον Α' Βοηθειῶν. Ὑγιεινῆς, Ὁδηγοῦ, Μαγείρου, Κατασκηνωτοῦ, Ἀνιχνευτοῦ Σαλπιγγοτυμπανιστοῦ, Μουσικοῦ, Γραφέως, Δακτυλογράφου, Ποδηλάτου, Λεμβούχου, Ζωοφίλου, Κηπουροῦ, Γεωργοῦ, Ὑποδηματοποιοῦ, Κτίστου, Κωπηλάτου, Σκοπευτοῦ, Ράπτου, Ζωγράφου, Γλύπτου, Ὑδραυλικοῦ, Ναυαγοσώστου, Καλαθοπλέκτου, γυμναστοῦ, ἠλεκτρολόγου, σιδηρουργοῦ, ξυλουργοῦ κλπ.

Ἀντιλαμβάνεσθε, πιστεύω τὴν σημασίαν ποὺ ἔχουν ὅλα αὐτὰ γιὰ ἕνα παιδὶ ποὺ ἔχει πάντοτε τὴν δίψαν τῆς μαθήσεως καὶ πόσον προτιμότερον εἶναι νὰ ἐπιδίδεται εἰς τὸ πῶς νὰ μανθάνη τὰ ὠφελιμώτατα αὐτὰ πράγματα παρὰ νὰ χαρτοπαίζη καὶ ν' ἀκούῃ ἀπὸ μεγαλυτέρους του ἱστορίας ὑπόπτου ὠφελιμότητος.

Καὶ τὸ σπουδαιότερον, ὅλα αὐτὰ ποὺ ἐπιδιώκει ὁ Προσκοπισμὸς δὲν τὰ ἐπιβάλλῃ διὰ τῆς βίας ἀλλὰ μόνον μὲ παιχνίδια καὶ τραγούδια.

Κάθε παιχνίδι καὶ κάθε τραγοῦδι εἶναι τόσον σοφὰ θυγαλμένα ὥστε πάντα νὰ ὠφελῆται καὶ νὰ μαθαίνῃ τὸ παιδί. Ποία ἄλλη λοιπὸν ὀργάνωσις μπορεῖ νὰ δώση στὸ παιδὶ τόσον πλουσίαν καὶ ὠφέλιμον ὕλην, ὅσον ὁ Προσκοπισμός;

ΗΘΙΚΑ ΚΑΙ ΥΛΙΚΑ ΚΕΦΑΛΑΙΑ

Διὰ τὰ ἠθικὰ καὶ ὑλικὰ κεφάλαια ποὺ ἀσφαλῶς εἶναι οἱ πλέον ἀπαραίτητοι συντελεσταὶ διὰ τὴν ἐπιτυχίαν τοῦ σκοποῦ νομίζω ὅτι ὑπάρχουν.

Καὶ ὑπάρχουν, ὅπου ὑπάρχῃ ἡ ἀγάπη πρὸς τὴν Πατρίδα καὶ τὸ ἐνδιαφέρον γιὰ τοὺς νέους μας βλαστούς. Ἐκεῖνοι ποὺ πάντα ἐστάθησαν οἱ ἄξιοι τῆς μικρᾶς μας Πατρίδος, αὐτοὶ ποὺ ἐθυσίασαν καὶ χρῆμα καὶ κόπους καὶ χρόνον διὰ τὸ καλόν της, αὐτοὶ καὶ πάλιν νὰ μᾶς βοηθήσουν διὰ τὴν σωτηρίαν τῆς Νεολαίας μας.

ΜΙΧ. ΣΑΜΙΟΣ

ΑΠΟ ΤΗΝ ΖΩΗΝ ΤΩΝ ΑΠΟΔΗΜΩΝ

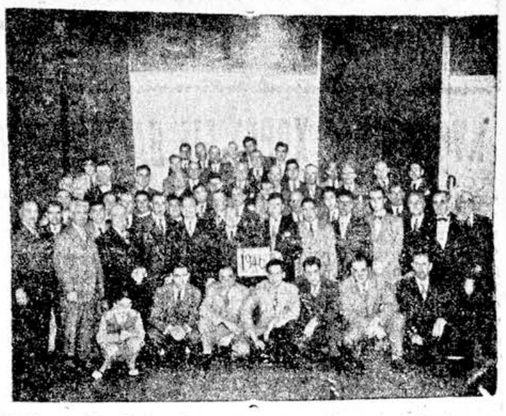

Κυθήριοι τῆς Βαλτιμόρης φωτογραφούμενοι κατὰ τὴν χοροεσπερίδα τῆς Κυθηραϊκῆς Ἀδελφότητος.

Ἐκλεκταὶ συμπατριῶτισσαι τῆς Βαλτιμόρης ποὺ ἐσκόρπισαν τὴν χαρὰν καὶ εὐθυμίαν κατὰ τὴν χοροεσπερίδα τῆς Κυθηραϊκῆς Ἀδελφότητος

ΑΙ ΑΠΟΨΕΙΣ ΜΑΣ

ΑΝΤΙ ΑΠΑΝΤΗΣΕΩΣ

Τὸ ὄργανον τῶν ἀναρχικῶν μᾶς ἐτίμησε διὰ μιᾶς λιβελλογραφίας πρὸς τὴν ὁποίαν φυσικὰ δὲν πρόκειται νὰ ἀπαντήσωμεν διότι ἀρνούμεθα νὰ συζητοῦμεν μ' ἐκείνους ποὺ δὲν τολμοῦν νὰ ἀποκαλύψουν τὴν ταυτότητά των, κρυπτόμενοι ὑπὸ τὸν ἀτιμωτικὸν μανδύαν τῆς ἀνωνυμίας.

Μόνον μερικὰ ἐρωτήματα ἐπιθυμοῦμεν νὰ θέσωμεν ὑπ' ὄψει τῆς λαμπρᾶς συναδέλφου, μὲ τὴν ἐλπίδα ὅτι θὰ μᾶς ἀπαντήσῃ.

Α' Ποίαν θέσιν λαμβάνει ἡ ἐφημερὶς ἔναντι τῶν 9 δολοφονιῶν τῶν τριῶν ἐμπρησμῶν, τῶν ὑπερτεσσαράκοντα περιπτώσεων ὁμηρίας, περὶ τῶν ὁποίων παγματεύεται τὸ βιβλίον τοῦ κ. Κ. Ἐμ. Στάθη καὶ ἔναντι τῆς καθολικῆς διαρπαγῆς τὴν ὁποίαν διέπραξαν οἱ ἐπαδοὶ καὶ πρωτεργάται τῆς ἐφημερίδος ἐκείνης εἰς βάρος τοῦ Κυθηραϊκοῦ λαοῦ.

Β' Ποίαν θέσιν λαμβάνει ἔναντι τῶν ὀπαδῶν της ποὺ εἰσῆλθον εἰς τὸν "Αγιον Χαράλαμπον Ποταμοῦ, ἐσήκωσαν τὴν πλάκα τῆς Ἁνίας Τραπέζης, ἐπέταξαν τὰ ἅγια λείψανα καὶ ἐποποθέτησαν ἐκεῖ πολεμικὰ ὅπλα καὶ σφαίρας, ἄτινα ἀνεκαλύφθησαν κατόπιν τῆς ὁμολογίας τοῦ καπετὰν Ἀλεξάκη.

Γ' Ποίαν θέσιν λαμβάνει ἡ ἐφημερὶς ἔναντι τῶν ὑποστηρικτῶν της, ποὺ μετέθησαν εἰς τὸν ὅμιλον Αὐλαύμονος καὶ ἀφοῦ ἐλήστευσαν δύο Κρητικὰ βενζινόπλοια, ἀφήρεσαν ἀκόμη τοὺς σάκκους τοῦ ταχυδρομείου καὶ ρίψαντες τὴν ἀλληλογραφίαν τοῦ Κρητικοῦ λαοῦ εἰς τὴν θάλασσαν καὶ τοὺς βράχους, ἔκλεψαν τοὺς σάκκους.

Δ' Ποίαν θέσιν λαμβάνει ἡ ἐφημερὶς ἔναντι τῶν ὀπαδῶν της ποὺ ἀφήρεσαν τὰ κυνηγετικὰ ὅπλα τοῦ Κυθηραϊκοῦ λαοῦ, τὰ ὁποῖα ὁ μαρτυρικὸς αὐτὸς λαὸς ἀπέκρυψε μὲ κίνδυνον τῆς ζωῆς του ἀπὸ τοὺς ξένους κατακτητάς.

Ε' Πῶς συνέβη νὰ περιλαμβάνωνται εἰς τὰς τάξεις τῶν ὀπαδῶν της μερικοὶ βαθμοφόροι τῆς ΕΟΝ τοῦ Μεταξᾶ.

ΣΤ) Διατὶ κατεδιώχθησαν ἢ ἐτέθησαν ὑπὸ δυσμένειαν μερικοὶ παλαιοὶ ἰδεολόγοι κομμουνισταί.

Δι' ὅλα αὐτὰ τὰ πράγματα ἐὰν δὲν τὰ ἐνθυμῆται ἡ ἐφημερὶς τῶν ἀναρχικῶν εἴμεθα πρόθυμοι νὰ διευκολύνωμεν τὴν μνήμην της μὲ ὀνόματα καὶ χρονολογίας καὶ φωτογραφίας ἀκόμη ἐὰν τὸ ἐπιθυμῇ.

Καὶ ἕνα τελευταῖον ἐρώτημα — μὲ τὴν ἄδειαν τῶν ἀναγνωστῶν μας — διατὶ ὁ διευθυντὴς τοῦ φύλλου εἶναι Μανιάτης καὶ ὄχι Κυθήριος; Τέτοια γκίνια ἔπεσε εἰς τοὺς ἐντοπίους ἀναρχικοὺς ὥστε νὰ μὴ ὑπάρχῃ εἰς τὰς τάξεις των ἕνας κατάλληλος διὰ νὰ δανείσῃ τ' ὄνομα τοῦ εἰς τοὺς συντάκτας τοῦ λαοφιλοῦς φύλλου; Ἡ μήπως εἶναι ὁ ἐξοχώτατος κύριος, κατάλοιπον ἐκείνων ποὺ ἐκάλεσαν τότε ἐκ Μάνης διὰ νὰ τυραννήσουν τὸν Κυθηραϊκὸν λαόν;

Διὰ τὸν ὑπουργὸν τῆς Παιδείας

Ὁ ἔρανος διὰ τὴν ἐπισκευὴν τοῦ γυμνασιακοῦ μεγάρου συνεχίζεται καὶ ὁ Κυθηραϊκὸς λαὸς προσέφερε καὶ πάλιν τὸ χρῆμα του διὰ τὴν ἀναστήλωσιν καὶ διάσωσιν τοῦ κτιρίου.

Ἤδη συνεκεντρώθη ποσὸν ὑπερβαῖνον τὰ 8½ ἑκατομμύρια δρ. καὶ αἱ ἐπειγούσης φύσεως ἐπισκευαὶ θὰ ἠδύναντο νὰ περατωθοῦν ἂν αἱ ὑπηρεσίαι τοῦ ὑπουργείου Παιδείας δὲν ἐβράδυνον τόσον νὰ ἐπιθεωρήσουν τὸ κτίριον καὶ νὰ ἐγκρίνουν τὸ σχέδιον τῶν ἔργασιῶν.

Παρακαλοῦμεν ὅθεν τὸν κύριον ἐπὶ τῆς Παιδείας ὑπουργὸν νὰ ἐνδιαφερθῇ, ὥστε ὁ ἐπερχόμενος χειμὼν νὰ μὴ χειροτερεύσῃ τὴν κατάστασιν.

Εὐγενὴς χειρονομία

Ὁ πρόεδρος τῆς Κυθηραϊκῆ Ἀδελφότητος Νέας Ὑόρκης κύριος Στέφανος Ι. Φατσέας ἀπέστειλε διὰ τοῦ ταχυδρομείου, εἰς τὸν δραστήριον καὶ πολυμαθῆ συμπατριώτην κ.Κων)νοι Ἐμ. Στάθην ταμίαν τοῦ Γεωργικοῦ Συνεταιρισμοῦ Καρβουνάδων, δύο δέματα μὲ σχολικὰ ἴδη προοριζόμενα διὰ τὸ Σχολεῖον Καρβουνάδων — Κοντελιανίκων.

Ἡ χειρονομία αὕτη τοῦ κ. Φατσέα, ἡ ὁποία σημειωτέον δὲν εἶναι ἡ πρώτη, μαρτυρεῖ πόσον ζωηρὸν εἶναι τὸ ἐνδιαφέρον του διὰ τὴν νεολαίαν τῆς νήσου πράγμα ποὺ ἐξαιρετικῶς τὸν τιμᾶ.

Ἡ εὐγνωμοσύνη τῶν μαθητῶν δικαιωματικῶς τοῦ ἀνήκει.

Οἱ φόροι

Πρὸς τὸν κ. Γεννηματᾶν, τὸν Δήμαρχον Πειραιῶς καὶ τοὺς λοιπούς ἀρμοδίους φέρομεν τὸ παράπονον τῶν ἀποτοιαζομένων εἰς Πειραιὰ ἰδιωτῶν καὶ ἐμπόρων.

Ἅμα τῇ ἐξόδῳ ἐκ τοῦ πλοίου, καταφθανει λεγεὼν ὁλοκλήρος σταυροτῆδων. Καὶ ἄλλος εἰσπράττει διὰ τὸν ὀργανισμόν, ἄλλος διὰ τὸν Δῆμον, ἄλλος διὰ τοὺς ἐργάτας ποὺ οὐδαμοῦ ἀνεφάνησαν, ἄλλος φόρον διὰ τὸ ὑπουργεῖον ἄλλος δικαιώματα ὑπερωρίας κλπ. Καὶ καταντᾶ τὸ θῦμα —ἐγλαβῆ ὁ ἐπιδάτης — νὰ νομίζῃ ὅτι ἔπεσεν εἰς χεῖρας ἐλασιτῶν.

Ἀπορροῦμεν πῶς οἱ πολιτικοὶ παράγοντες τοῦ Πειραιῶς δὲν συγκινοῦνται ἀπὸ αὐτὴν τὴν ἀθλιότητα, ποὺ ἐμφανίζει τὸν πρῶτον λιμένα τῆς Ἑλλάδος ἑστίαν πειρατῶν.

Δέον νὰ σημειωθῇ ὅτι διὰ τὰ ποσὰ ποὺ εἰσπράττονται σπανίως δίδεται ἀνάλογος ἀπόδειξις, λέγεις καὶ τρυγοῦν οἱ κ.κ. εἰσπράττοντες τοὺς πατρικοὺς των ἀμπελῶνας.

Ἡ χωροφυλακὴ κυδήρων

Σπανίως ἀστυνομικὸν σῶμα ἠγαπήθη ἐν τῷ συνόλῳ του ἀπὸ τοὺς Κυθηρίους ὅσον σήμερον.

Ἡ κοσμία ἐμφάνισις, ἡ λογικὴ καὶ λεπτὴ συμπεριφορὰ τῶν ὀργάνων τῆς τάξεως, ἡ ἀμεροληψία κατὰ τὴν ἄσκησιν τοῦ καθήκοντος καὶ ἡ προθυμία πρὸς πάντας ποὺ ἐπιδεικνύουν τὰ ἀστυνομικὰ μας ὄργανα ἐξετιμήθησαν παρὰ τῶν νομοταγῶν καὶ φιλησύχων συμπολιτῶν μας οἵτινες εἶχον δεινοπαθήσει κατὰ τὸ θλιβερὸν πρόσφατον παρελθὸν ἀπὸ τοὺς παντὸς εἴδους αὐτοκλήτους προστάτας των.

Τόσον ἡ διοίκησις χώρας, ὅσον καὶ ὁ Σταθμὸς Ποταμοῦ ἀπὸ τῶν διοικητῶν μέχρι τοῦ τελευταίου ἀνδρὸς εἶναι πιστοὶ στρατιῶται τοῦ χειμαζομένου ἔθνους καὶ ἄριστοι φορεῖς τοῦ νέου πνεύματος ποὺ διέπει τὴν μεταπολεμικὴν Ἑλλάδα. Εὖγε τους..

Διὰ τὸν κ. Ἀβραάμ

Ὀσάκις τὰ πλοῖα τῆς ἀκτοπλοΐας προσεγγίζουν εἰς τὸν Πειραιᾶ, παρατηρεῖται τὸ ἑξῆς ἄτοπον. Ἐνῶ ταῦτα ἀγκυροβολοῦν ἐγγύτατα τῆς προκυμαίας δὲν ρίπτουν, ὅπως ἄλλοτε, κλίμακα διὰ τὴν ταχεῖαν, ἄνετον καὶ ἀβάπανον ἀπόβασιν τῶν ἐπιβατῶν, ἀλλὰ ἀναγκάζονται οὗτοι νὰ χρησιμοποιοῦν λέμβους, κατερχόμενοι διὰ τῆς πλαΐνῆς κλίμακος τοῦ πλοίου.

Ἐννοεῖται ὅτι τοῦτο καὶ δαπανηρόν, καὶ κοπιῶδες καὶ οὐχὶ ἄμοιρον κινδύνων εἶναι διὰ τοὺς ἐπιβάτας.

Τὴν μέθοδον αὐτὴν τὴν ἐφαρμόζουν τὰ πλοῖα τῆς ἀκτοπλοΐας ἀπὸ τῆς ἀναλήψεως τῆς ἐξουσίας ἀπὸ τὴν παροῦσαν Κυβέρνησιν. καὶ διερωτᾶται κανεὶς μήπως ἔχει τὸ πρᾶγμα ἰδιαιτέραν τινὰ σημασίαν; Ἀπὸ τὸν ὑπουργὸν κ. Ν. Ἀβραὰμ ἀναμένομεν τὴν ἀπάντησιν καὶ τὴν θεραπείαν τοῦ κακοῦ.

Ἀκαταστασίαι

Ὅπως ἀνευθύνως μᾶς καταγγέλεται, πολλαὶ ὑποεπιτροπαὶ διανομῶν τῶν χωρίων, καθυστεροῦν νὰ ὑποβάλουν εἰς τὴν Κεντρικὴν Ἐπιτροπὴν τὰς σχετικὰς καταστάσεις διὰ νὰ τακοποιηθοῦν διαχειριστικῶς, πρᾶγμα ποὺ ἀναγκάζει πολλάκις τὴν Κ

ΑΙ ΤΕΛΕΥΤΑΙΑΙ ΕΙΔΗΣΕΙΣ ΤΗΣ «ΚΥΘΗΡΑΪΚΗΣ ΔΡΑΣΕΩΣ»

ΚΥΘΗΡΑΪΚΟΣ ΧΟΡΟΣ ΕΙΣ ΒΑΛΤΙΜΟΡΗΝ

ΓΟΥΕΣΤΜΙΝΣΤΕΡ Η.Π. Ἀπρίλιος 1946. (Τοῦ ἀνταποκριτοῦ μας).— Μὲ ὅλως ἐξαιρετικὴν ἐπιτυχίαν ἐβόθη τὴν Κυριακὴν τοῦ Πάσχα ἡ χοροεσπερὶς τῆς Κυθηραϊκῆς Ἀδελφότητος Βαλτιμόρης συγκεντρώσασα ὄχι μόνον τὸ σύνολον τῆς πολυπληθοῦς Κυθηραϊκῆς παροικίας μας ἀλλὰ καὶ πλεῖστους συμπατριώτας ἐξ ἄλλων περιφερειῶν καθώς καὶ πολλοὺς Ἕλληνας φίλους μὴ Κυθηρίους καὶ ἐξέχοντας Ἀμερικανούς. Τὴν ἐπιτροπὴν τοῦ χοροῦ τελοῦσαν ὑπὸ τὴν προεδρείαν τοῦ κ. Ἀναστασίου Ν. Σαμίου, ἀπετέλεσαν οἱ ἑξῆς συμπατριῶται: Ἀνδρέας Θ. Κα θάκος φαρμακοποιός, ἀδελφοὶ Τζωρτζοπούλου, ἀδελφοὶ Φάρου, Δημήτριος Τζωρτζόπουλος καὶ Σπύρος Μεγαλοοικονόμου ἐπιχειρηματίαι. Ἐκτὸς τῶν μονίμων Βαλτιμοριτῶν ποὺ θὰ ἦτο δύσκολον νὰ τοὺς ἀναφέρωμεν ὀνομαστί, χωρὶς τὸν φόβον νὰ μᾶς διαφύγουν πολλοί, σημειοῦμεν ἀκόμη ὀλίγους συμπατριώτας ἐκ τῶν προσελθόντων ἐκ γειτονικῶν περιφερειῶν.

Ἦσαν ὁ κ. Θ. Πανάρετος μετὰ τῆς θυγατρὸς του Δέσποινας μόλις ἀφιχθείσης ἐξ Ἑλλάδος, ὁ κ. Παν. Ν. Σάμιος μετὰ τῆς κυρίας του, ἡ κυρία Γ. Βαγγῆ μετὰ τοῦ υἱοῦ της, ὁ κ. Νικόλαος Γαβρίλης οἱ κ.κ. ἀδελφοὶ Τριφύλλη, ὁ κ. Γ. Κρίθαρης, ὁ κ. Π. Ἀνδρόνικος μετὰ τῆς οἰκογενείας του τελευταῖος ἐπανελθὼν ἐξ Ἑλλάδος, οἱ κ.κ. Δημήτριος καὶ Παναγιώτης Κορωναῖος, Νικόλαος Κ. Κορωναῖος, Νικόλαος Φυρόπουλος, Θεόδωρος Καλοπαίδης, Ἰωάννης Χλέτζος, Ἰωάννης Λεβεντάκης, Ἰωάννης Κορωναῖος, Γεώργιος Μέντης, Ἰωάννης Μέντης, Ἀρθοῦρος Ν. Σάμιος, Ἀνδρέας Στάθης, Νικόλαος Τριφύλλης, Ἀναστάσιος Τριφύλλης, Γεώργιος Βαγγῆς, Γεώργιος Καψάνης, Ἀλέξανδρος Μίλκτον, Εὐάγγελος Σάμιος, ὁ κ. Ἀρῶνης Λουκᾶς, Καρμανιόλας, Νικόλαος Νέστωρ, ἡ κυρία Δόμνα Κρίστι καὶ πλεῖστοι ἄλλοι. Αἱ εἰσπράξεις τῆς χοροεσπερίδος θὰ διατεθοῦν ὑπὲρ τῶν σκοπῶν τῆς Ἀδελφότητος καὶ τῆς ἀλληλοβοηθείας τῶν μελῶν αὐτῆς.

ΑΤΛΑΝΤΙΚΟΣ

φορούμεθα. —ἡ Κ. Ε. δὲν καταδέχεται νὰ μᾶς ἀπαντᾷ— ὀκτὼ ἀπότὰς 16 κοινότητας τῆς νήσου καθυστεροῦν τὰς καταστάσεις ἐπὶ 11 μῆνας, πρᾶγμα ποὺ καὶ σκανδαλῶδες εἶναι καὶ ἀπίστευτον.

Καὶ διατὶ ἡ Κ. Ε. δὲν ἀποστέλλει τοὺς κυρίους αὐτοὺς ποὺ παίζουν μὲ τὸ ψωμὶ τοῦ κοσμάκη εἰς τὸν εἰσαγγελέα; Ἢ διατὶ δὲν τοὺς ἀντικαθιστᾷ; Καὶ εἰς περίπτωσιν ποὺ δὲν εὑρίσκονται ἀντικαταστάται ὀλιγώτερον γρυσοῦζῆδες, τότε ἂς ὑποχρεώση τοὺς κατοίκους τῶν κοινοτήτων αὐτῶν νὰ παραλαμβάνουν τὰ τρόφιμα τῶν ἀπὸ τὸ Κέντρον. Διότι μία τοιαύτη κατάστασις δὲν πρέπει νὰ συνεχίζεται.

Ἕως πότε;

Θλίψιν μᾶς προκαλεῖ ἡ ἀδυναμία τοῦ Κράτους ν' ἀντιποκριθῇ εἰς τὴν ἔγκαιρον διανομὴν τῶν ταχυδρομικῶν δεμάτων, μὲ τὰ ὁποῖα ἐξησφάλισε τὴν σωτηρίαν μας ὁ φιλόπατρις ἀπόδημος Ἑλληνισμός.

Καὶ ἐνῶ ἑκατοντάδες χιλιάδων δεμάτων παραμένουν σπιταρμένα εἰς τὰς διαφόρους ἀποθήκας ἐπὶ μῆνας, καὶ τὰ διάφορα ὑπουργεῖα βρίθουν ἀπὸ ἀργολίθους οὐδὲν προσφέροντας εἰς τὸ δύσκολον κράτος ποὺ τοὺς τρέφει, δὲν ὑπάρχει ἡ στοιχειώδης κρατικὴ δύναμις διὰ νὰ ἀποσπάσῃ τινὰς ἐξ αὐτῶν εἰς τὴν ὑπηρεσίαν διανομῆς, ὥστε ὁ ρυθμὸς αὐτῆς νὰ ἐπιταχυνθῇ. Τὸ πρᾶγμα φυσικὰ δὲν εἶναι νέον, ἀλλὰ παρατηρεῖται ἀφ' ἧς ἤρχισαν νὰ ἔρχωνται τὰ δέματα καὶ ἐπὶ ὅλων τῶν μεταπολεμικῶν κυβερνήσεων.

Τοῦτο συμβαίνει διότι ὁ παράγων τῆς ἀντιδράσεως κατὰ τῆς βελτιώσεως τῆς θέσεως τοῦ λαοῦ κατέχει καλὰ πόστα ποὺ οἱ μεσάζοντες Κυβερνῆται δὲν δύνανται νὰ ἀντιληφθοῦν. Ἀλλὰ μέχρι πότε;

Ἀναγνώρισις

Πολλάκις ἡ «Κυθηραϊκὴ Δρᾶσις» εὑρίσκεται εἰς δύσκολον θέσιν προκειμένου νὰ ἀνταποκριθῇ εἰς τὴν ἔγκαιρον ἀπόδοσιν τῆς προσηκούσης τιμῆς εἰς πολλοὺς συμπατριώτας, ποὺ κατὰ τὸ πρόσφατον παρελθὸν μὲ τὰς ἐξαιρετικὰς περιστάσεις του, ἀνταπεκρίθησαν πλήρως εἰς τὰς ὑποχρεώσεις των ὡς Ἕλληνες καὶ ὡς ἐλεύθεροι τὴν ψυχήν, ἄνθρωποι.

Εἰς τῶν συμπατριωτῶν αὐτῶν εἶναι καὶ ὁ πρόεδρος Ἀντικυθηρίων κ. Διονύσιος Ἀνδρόνικος τοῦ ὁποίου ἡ ἠρωϊκὴ μορφὴ ἐνεψύχωσε τοὺς κατοίκους τῆς ἀτυχοῦς νησίδος καὶ ἐχάρισεν εἰς αὐτοὺς τὴν ἐλπίδα καὶ τὴν παρηγορίαν κατὰ τὸν βάρβαρον ἐκπατρισμόν των ὑπὸ τῶν Γερμανῶν. Ἀκούραστος καὶ τότε καὶ ἀτρόμητος, ὅπως πάντοτε, ἔτρεξε καὶ ἐνδιεφέρθη διὰ τοὺς συμπατριώτας του χωρὶς νὰ καμφθῇ οὔτε ἀπὸ τὸ μέγεθος τῆς συμφορᾶς ποὺ τὸν ἔπληττε οὔτε ἀπὸ τοὺς κινδύνους ποὺ διέτρεχε ἡ ζωή του. Τοῦ ἀνήκει δικαιωματικῶς ἡ δημοσία ἀναγνώρισις.

Εὐπρόσδεκτα δῶρα

Κατὰ παράκλησιν πολλῶν συν αδέλφων κυνηγῶν ἀπευθύνομεν μίαν ἀκόμη σύστασιν πρὸς τοὺς ἐπιμελητάς μας τοῦ ἐξωτερικοῦ καὶ ἰδίᾳ ἐκείνους ποὺ ἐδοκίμασαν κατὰ τὰ πρῶτα νεανικά τους χρόνια τὴν ἀνέκφραστον μαγείαν ποὺ ἔχουν νὰ ἐκτιμοῦν μόνον ὅσοι εὑρέθησαν μὲ τὴν χαραυγὴν εἰς τοὺς γραφικοὺς κυνηγοτόπους τοῦ νησιοῦ μας. Ἔγκειται δὲ ἡ παράκλησις ὅπως φροντίσουν καὶ μᾶς στείλουν μερικὰ φυσίγγια, μερικὰ καψύλια καὶ λίγο μπαρούτι, ὥστε ἐν ὄψει τῆς ἐρχομένης κυνηγετικῆς ἐποχῆς, ὅσοι ἐκ τῶν συναδέλφων διαθέτουν καμμιὰ καραμούζα ποὺ διαφύλαξαν ἀπὸ τοὺς ἄρπαγας ἐπιδρομεῖς, Ἰταλοὺς Γερμανοὺς καὶ κουκουέδες, νὰ ἐκδράμουν καὶ πάλιν εἰς τὸ Ἀκρωτῆρι, τὸν Κάλαμο τὸ Φυρόη ἢ ἔστω καὶ ἀτὸ Κουμάρο καὶ ἔτσι εἰς τοῦ κυνηγιοῦ τὴν ζάλην νὰ λησμονήσουν τὰ θάσανα καὶ τὶς πίκρες ποὺ μᾶς ἐπεφύλασσεν ὁ πόλεμος. Οἱ πλέον γενναιόδωροι ἂς στείλουν καὶ κανένα τουφέκι. Θὰ εἶναι τὸ πλέον εὐπρόσδεκτον δῶρον διὰ κάθε κυνηγόν.

Ἰωάν. Π. Καλοκαιρινός

Θὰ ἦτο παράλειψις ἐκ μέρους τῆς ἐφημερίδος ἂν ἄφινεν ἀσχολίαστον μίαν ἀγγελίαν τοῦ Ἀθηναϊκοῦ τύπου. Ἔλεγεν ἡ ἀγγελία: «Οἶκος Καπνιστοῦ. Ὁ κ. Ἰωάννης Π. Καλοκαιρινὸς καλεῖ τὴν ἐκλεκτὴν πελατείαν του εἰς τὰ ἐγκαίνια τοῦ νέου του καταστήματος» κλπ.

Θὰ ἐνθυμοῦνται βεβαίως οἱ Κυθήριοι τῶν Ἀθηνῶν ὅτι ὁ πασίγνωστος Ἰωάννης Π. Καλοκαιρινὸς ἦτο μέχρι πρὸ ὀλίγων ἐτῶν, πλασιὲ τῶν ἐργοστασίων Ζαβοριτη. Καὶ ἦτο πασίγνωστος ὡς ἄριστος χαρακτήρ, ἔντιμος ἀπὸ οἰκογενειακῆς παραδόσεως, ἄκακος, εὔθυμος καὶ πρόθυμος. Δὲν ἦτο ὅμως γνωστὸς ὡς ἐπιχειρηματίας. Καὶ οἱ ἀπειροπλήθεις φίλοι του ἐν οἷς καὶ ὁ γράφων δὸ κιμάζουν ἰδιαιτέραν χαρὰν, ἀφ' ἧς παρακολουθοῦν τὸν ἐπιχειρηματίαν πλέον Καλοκαιρινὸν, διαρκῶς προοδεύοντα. Μὲ ἔδασιν τὴν ἀρετὴν καὶ γνώμονα τὴν τιμιότητα ὁ Ἰωάννης Καλοκαιρινὸς ἀνεδείχθη εἰς σπάνιον ἐπιχειρηματικὸν δαιμόνιον. Ὁ ἀμφιβάλλων ἂς ἐπισκεφθῇ τὸ κατάστημά του, Πανεπιστημίου 3α καὶ θὰ πεισθῇ.

Τὸν ἄξιον φίλον ἐγκαρδίως συγχαίρομεν.

Ὑπόμνησις χρέους

Ἡ ἐφημερὶς αὐτὴ αἰσθανομένη ἑαυτὴν στενὼτατα συνδεομένην, μὲ τὴν ἐκλιποῦσαν συμπαθῆ καὶ μεγάλην Κυθηραϊκὴν φυσιογνωμίαν, τὸ πέρασμα τῆς ὁποίας ἄφηκε ἀνεξίτηλα τὰ ἴχνη τῆς προοδευτικῆς της πνοῆς, εἰς τὸν τόπον καὶ τῆς ὁποίας ἡ ὅλη ζωὴ δὲν ἦτο παρὰ εἰς ἀκαταπόνητος ἀγὼν διὰ τὸ καλὸν τῆς νήσου, ἀπευθύνει σύστασιν καὶ ἔκκλησιν εἰς τοὺς ἀπανταχοῦ τῆς γῆς φίλους καὶ εὐεργετημένους τοῦ μεγάλου μας διδασκάλου ΣΠΥΡΙΔΩΝΟΣ ΣΤΑΘΗ. Καὶ ἡ σύστασις καὶ ἡ ἔκκλησίς μας ἀπευθύνεται πρὸς τὰ εὐγενῆ αἰσθήματα τῶν δυναμένων νὰ συντρέξουν τὴν ἀπορφανισθεῖσαν οἰκογένειαν ἐκείνου ποὺ δὲν ἐφειδωλεύθη ποτὲ τῶν πνευματικῶν καὶ σωματικῶν του δυνάμεων διὰ νὰ βοηθήσῃ φίλους καὶ ξένους, δικαίους καὶ ἁμαρτωλούς.

Ἡ οἰκογένεια τοῦ Σπυρίδωνος Στάθη, στερηθεῖσα τοῦ μοναδικοῦ της προστάτου, πάσχει, ὑποφέρει, πένεται. Αὐτὸ εἶναι δική μας ντροπή. Καὶ πρὸ παντὸς εἶναι ντροπὴ δι' ὅσους δύνανται νὰ βοηθήσουν καὶ κα θυστέρησαν μέχρι σήμερον.

Ἂς μᾶς συμπαθήσῃ ἡ σεπτὴ δέσποινα, ἡ ἀξία σύντροφος τοῦ μεγάλου μας διδασκάλου ἂν θίγωμεν τὴν λεπτοτάτην φιλοτιμίαν της.

Ἂς εἶναι βεβαία ὅτι τὴν θέσιν ποὺ δικαιωματικῶς κατέχει εἰς τὴν ἐκτίμησιν τοῦ Κυθηραϊκοῦ λαοῦ, δὲν ἐξησφάλισε εἰς αὐτὸν ὁ ὑλικὸς πλοῦτος ἀλλὰ ὁ πλούσιος ψυχικὸς καὶ πνευματικὸς κόσμος τοῦ διδασκάλου μας.

Διὰ τοὺς Κυθηρίους τοῦ ἐξωτερικοῦ εἶναι τιμὴ νὰ στείλουν ἕνα δέμα μὲ λίγα τρόφιμα καὶ ρουχισμὸ εἰς τὴν οἰκογένειαν ἐκείνου ποὺ ἐξέθρεψε μὲ τὴς ψυχῆς καὶ διανοίας του τὸ πλούσιον ὑλικὸν γενεὰς Κυθηρίων.

Ἰδοὺ ἡ διεύθυνσις της: Κούλα Σπύρου Στάθη, Μάρκου Μπότσαρη 66, Ἀθῆναι.

Ἡ «Κυθηραϊκὴ Δρᾶσις» ἀναμένει ἔμπρακτον τὴν ἀπάντησιν.

Ὁ κ. Π. Σ. Παναρέτος

Αἱ πλεῖσται τῶν μεγάλων καπνοβιομηχανιῶν κατὰ τὸ διάστημα τῆς κατοχῆς εἶχον ἀποκλεισθεῖ τὰς ἐπαρχίας ἀπὸ τὴν διάθεσιν τῶν προϊόντων των.

Οὕτω ὁ ἐπαρχιώτης καπνιστὴς ἐκτὸς τῶν ἄλλων στερήσεων ἐπλήρωνε τότε καὶ τὸ τσιγάρο εἰς τιμὰς τριπλασίας πολλάκις δὲ καὶ δεκαπλασίας τῶν τιμῶν τῆς πρωτευούσης.

Ἐξαίρεσιν τιμητικὴν τοῦ καινοῦ τούτου ἀπετέλεσεν, τοὐλάχιστον διὰ τὰ Κύθηρα, ἡ μεγάλη καὶ πασίγνωστος βιομηχανία «Δ. ΦΟΥΚΑ», τὰ προϊόντα τῆς ὁποίας οὐδέποτε ἔπαυσαν νὰ διοχετεύονται εἰς τὴν νῆσον καὶ κατὰ τὰς μᾶλλον δυσκόλους περιστάσεις, πρᾶγμα ποὺ οἱ Κυθήριοι ἐνθυμοῦνται εὐγνωμόνως.

Οἱ συμπατριῶται τῆς νήσου ἀπέδιδον ἔκτοτε τὴν ἐξαιρετικὴν αὐτὴν διάκρισιν εἰς τὴν ἐπίδρασιν καὶ φροντίδα τοῦ ἐκλεκτοῦ συμπολίτου μας κ. Παν. Σταυρ. Παναρέτου ὑπαλλήλου τῆς Ἑταιρείας, ὅστις διαπνέεται πάντοτε ἀπὸ αἰσθήματα ἄκρως πατριωτικά. Τὴν ἀντίληψιν αὐτὴν τῶν συμπολιτῶν συμμερίζεται καὶ ἡ «Κυθηραϊκὴ Δρᾶσις» καὶ συγχαίρει τὸν κ. Πανάρετον ὅτι ὁ ἀπὸ τῶν φροντίδων του ἐκείνον ἐξυπηρετῶν ὡς ὑποδειγματικὸς συνεργάτης τὴν Ἑταιρείαν του ἀπήλλαξεν πολλάκις καὶ τὸν τόπον τῆς καταγωγῆς του ἀπὸ τὴν μαύρην ἀγοράν.

Ο ΕΡΑΝΟΣ ΤΩΝ ΑΝΤΙΚΥΘΗΡΙΩΝ

Μὲ ἀρκετὴν ἐπιτυχίαν συνεχίζεται ὁ ἔρανος τῆς Ἑνώσεως τῶν Ἀπανταχοῦ Ἀντικυθηρίων, τὸ προϊὸν τοῦ ὁποίου θὰ διατεθῇ διὰ τὴν ἐπισκευὴν τοῦ Κυνηγαλικείου Ἱδρύματος. Μέχρι σήμερον προσεφέρθησαν τὰ ἑξῆς ποσά:

Ν. Γαλανάκης δραχ. 20.000, Μ. Τρίγκας δραχ. 10.000, Δ. Ν. Ἀνδρόνικος δραχ. 40.000, Μ. καὶ Π. Ἀλεβιζάκης δρ. 20.000, Μ. Δ. Γαλανάκης δρ. 10.000, Γ. καὶ Μ. Μαρ. Ἀλεβιζάκης δρ. 20.000, Ἀδελφοὶ Πατακάκη δρ. 25.000, Ε. Χαρχαλάκης δραχ. 3.000, Γ. Ἀλεβιζάκης δρ. 10.000, Μ. Κ. Πλουμίδης δραχ. 20.000, Ι. Καλοκαιρινὸς δραχ. 20.000, Π. Κατσανέβας δραχ. 30.000, Ι. Ἀνδρόνικος δραχ. 5.000, Παυλ. Χατζηνικολάου δραχ. 10.000, Κ. Μαζαράκης δρ. 1.000, Ἐπ. Γ. Κυνηγαλάκης δραχ. 2.000, Γεώργ. Σ. Κυνηγαλάκης δραχ. 10.000, Λ. Βέζος δραχ. 5.00, Ν. Γ. Κασπρίσιος δραχ. 10.00, Ἠλ. Μαν. βάλης δραχ. 5.00, Λαμπ. Ι. Κατσανέβας δραχ. 5.000, Διον. Σ. Γλυτσὸς δραχ. 5.000, Ἐμμ. Πλουμίδης δραχ. 15.000, Δημ. Ἀλοΐζος δραχ. 3.00, Στ. Γαλάτσης δραχ. 5.00, Γ. Νικολακάκης δραχ. 3.000, Γ. Νικήτα Χαρχαλάκης δραχ. 10.000, Ἰωσὴφ Η. Γαλανάκης δραχ. 3.000, Ἀλδ. Ἀλοΐζος δραχ. 3.000, Α. Πλουμίδης δραχ. 1.000, Ἄγγ. Παπαδούλης δραχ. 2.000, Μ. Α. Κυηγαλάκης δραχ. 5.000, Μ. Κ. Ἀλοΐζος δραχ. 2.000, Διον. Μ. Νικολακάκης δραχ. 2.000, Γ. Μαργαρίτης δραχ. 10.000, Σταυρ. Ἐμμ. Χαραλάκης δρ. 5.000, Ι. Ἐμμ. Χαραλάκης δρ. 5.000, Ἀντ. Μ. Κυηγαλάκης δραχ. 10.000, Β. Ἀλοΐζος δρ. 3.000, Θ. Καραπάτας δρ. 5.000, Πηνελόπη Γλυτσοῦ δραχ. 5.000, Κατίνα Πατέρου δρ. 5.000, Μαρία Γαλανάκη δρ. 5.000, Νικήτας Κυπαρίσσης δρ. 5.000, Δέσποινα Γαλανάκη δραχ. 5.000, Ἀγγελικὴ Καθαροῦ δραχ. 5.000 καὶ Παναγιώτα Ἀλοΐζου δραχ. 5.000. Ὁ ἔρανος συνεχίζεται.

ΕΚΔΡΟΜΑΙ ΤΩΝ ΣΩΜΑΤΕΙΩΝ ΜΑΣ

Τὰ Κυθηραϊκὰ Σωματεῖα Ἀθηνῶν — Πειραιῶς ὀργανώνουν κατ' αὐτὰς δύο ἐκδρομὰς πρὸς ψυχαγωγίαν τῶν μελῶν των.

Ἡ πρώτη θὰ γίνῃ τὴν 23ην τρέχοντος εἰς "Ἅγιον Ἀνδρέαν, Ζούμπερη καὶ Νέαν Μάκρην.

Ἡ δευτέρα τὴν 7ην Ἰουλίου εἰς Ραφίναν.

Τιμὴ εἰσιτηρίου μὲ ἐπιστροφῆς δι' ἑκάστην ἐκδρομὴν ὡρίσθη τὸ ποσὸν τῶν 4.00 δραχ.

Δηλώσεις συμμετοχῆς εἰς τὰς ἀνωτέρω ἐκδρομὰς ὑποβάλλονται εἰς τὸ κατάστημα Μουλοῦδ, ὁδὸς Λυκούργου 1 ἐς Ἀθήνας καὶ Ἀδελφῶν Βλαντῆ Τσαμαδοῦ 44, Πειραιᾶ.

Τὴν 28ην παρελθόντος ἐξέδραμον εἰς "Ἅγιον Μερκούριον Μαλακάσας οἱ συμπατριῶται Ἀντικυθήριοι.

Τὴν ἐκδρομὴν ὠργάνωσεν ἐπιτυχῶς ἡ "Ἑνωσις τῶν ἀπανταχοῦ Ἀντικυθηρίων ὁ «Ἅγιος Μύρων».

Τὴν 9ην τρέχοντος ἐξέδραμον εἰς Κιλέταν Ἀττικῆς οἱ συμπατριῶται Πειραιῶς Ἀθηνῶν. Τὴν ἐκδρομὴν ὠργάνωσαν τὰ ἐνταῦθα Κυθηραϊκὰ Σωματεῖα. Ἀρχηγὸς τῆς ἐκδρομῆς διὰ τὴν Κυθηραϊκὴν Ἀδελφότητα Πειραιῶς ἦτο ὁ κ. Παναγ. Σταύρου Παναρέτος, διὰ δὲ τὸ Κυθηραϊκὸν Σύνδεσμον Ἀθηνῶν ὁ κ. Ὀθων Χριστοφίλης.

ΕΥΧΑΡΙΣΤΗΡΙΑ

Βαθεῖα εἶναι ἡ ὑποχρέωσίς μας πρὸς τὸν ἐκλεκτὸν συμπατριώτην μας κύριον Ἰωαννίσιον Κασιμάτην βουλευτὴν Ἀθηνῶν διὰ τὸ ἐνδιαφέρον ποὺ ἐπέδειξεν κατὰ τὴν αἰφνιδίαν ἀσθένειαν τοῦ υἱοῦ καὶ ἀδελφοῦ μας κατὰ τὴν ἡμέραν τῆς εἰς Πεντέλην ἐκδρομῆς τῶν Κυθηραϊκῶν Σωματείων.

Ἡ δημοσία ἔκφρασις τῆς ὑποχρεώσεώς μας αὐτῆς διὰ τὰ φιλάνθρωπα αἰσθήματα ποὺ διακρίνουν τὸν κ. Κασιμάτην, ἂς εἶναι ἐλάχιστον δεῖγμα τῆς πρὸς αὐτὸν εὐγνωμοσύνης μας.

Οἰκογένεια Σ. Πασπαλᾶ

*

Ὁ κ. Παναγ. Κορώνης ἢ Χαλέπας μετὰ τῆς οἰκογενείας του ἐκ τοῦ χωρίου Βιαρδίκα, εὐχαριστεῖ τὸν ἐν Παραμάτᾳ τῆς Αὐστραλίας διαμένοντα συμπολίτην μας Ἰωάννην Δ. Ψάλτην διότι ἔστειλε καὶ εἰς αὐτὸν καὶ εἰς πολλοὺς ἄλλους χωριανούς του χρηματικὰ βοηθήματα.

Ἰωάννης Πρινέας

ΧΑΡΑΛ. ΕΥΑΓΓ. ΚΡΙΘΑΡΗΣ

ἰατρὸς εἰδικὸς πνευμονικῶν νοσημάτων. Διευθυντὴς τοῦ Ἀντιφυματικοῦ Κέντρου Ἀμαρουσίου (τ. ἐπιμελητὴς τοῦ Νοσ. «Σωτηρία») Κλινικὴ καὶ ἀκτινολογικὴ ἐξέτασις. Διάγνωσις καὶ θεραπεία τῆς πνευμονικῆς φυματιώσεως δι' ἐφαρμογῆς τεχνητοῦ πνευμοθώρακος. Δέχεται ἐν Ἀμαρουσίῳ Καλλιφρονᾶ 1, τηλ. 010.497 — καὶ ἐν Ἀθήναις ἐπὶ συνεννοήσει.

ΙΔΡΥΕΤΑΙ ΕΝ ΑΘΗΝΑΙΣ ΚΥΘΗΡΑΪΚΗ ΟΡΓΑΝΩΣΙΣ ΔΙΑ ΤΗΝ ΠΡΟΣΤΑΣΙΑΝ ΚΑΙ ΔΙΑΠΑΙΔΑΓΩΓΗΣΙΝ ΤΩΝ ΝΕΩΝ

ΑΙ ΑΠΟΦΑΣΕΙΣ ΤΗΣ ΣΥΣΚΕΨΕΩΣ ΕΠΙΦΑΝΩΝ ΚΥΘΗΡΙΩΝ

Τὴν 2αν Ἰουνίου συνῆλθον εἰς Ἀθήνας καὶ εἰς τὴν αἴθουσαν τοῦ Ἀγγλοελληνικοῦ Συνδέσμου πολλοὶ τῶν ἐγκρίτων Κυθηρίων Ἀθηνῶν καὶ Πειραιῶς καὶ συνεσκέφθησαν ἐπὶ τῶν προβλημάτων ποὺ ἀφοροῦν τὴν μόρφωσιν καὶ ἀγωγὴν τῆς νέας Κυθηραϊκῆς γενεᾶς, προβλημάτων πολλὰ τῶν ὁποίων ἀνέκυψαν μετὰ τὸν πόλεμον καὶ συνεπείᾳ τῶν δεινῶν ἀπὸ τὰ ὁποῖα ὑπέφερε ἰδίᾳ ἡ παιδικὴ ἡλικία. Μεταξὺ τῶν συσκεφθέντων ἦσαν καὶ οἱ κ.κ. Δ. Μαρσέλλος καὶ Γρ. Κασιμάτης βουλευταὶ τέως ὑπουργοί, Ἰωάννης Κοντολέων καὶ Π. Ἰσιτσίλιας δικηγόροι τέως βουλευταί, Δημ. Ι. Στάης ἰατρὸς Διονύσιος Πετρόχειλος δικηγόρος, τέως πρόεδρος τοῦ Δημ. Συμβουλίου Πειραιῶς καὶ ἐπὶ 20ετίαν πρόεδρος τῆς Κυθηραϊκῆς Ἀδελφότητος Πειραιῶς, Εὐάγγελος Παυλίνης γενικὸς ἐπιθεωρητὴς Γυμναστικῆς, Θ. Κατράκης δικηγόρος πρόεδρος τῆς Κυθηραϊκῆς Ἀδελφότητος Πειραιῶς —Ἀθηνῶν. Νικόλαος Γ. Καστρίσιος ἐπιχειρηματίας, Ἰωάννης Β. Στάης δικηγόρος, Σταμάτιος Καψάνης δικηγόρος πολιτευτὴς ἀρχηγὸς προσκόπων Πειραιῶς, καὶ ἐπὶ 20ετίαν γενικὸς γραμματεὺς τῆς Κυθηραϊκῆς Ἀδελφότητος, Θ. Ἀρχοντούλης δικηγόρος πολιτευτὴς, γενικὸς γραμματεὺς τῆς Κυθηραϊκῆς Ἀδελφότητος, Θ. Γ. Στάθης καθηγητὴς Μαθηματικῶν, Δημ. Παν. γιωτόπουλος δικηγόρος ἀντιπρόεδρος τοῦ Κυθηραϊκοῦ Συνδέσμου Ἀθηνῶν, Δημ. Καρδίδης δικηγόρος, Βασίλειος Μπαβέας ἐμπορομήχανος, Π. Γαλανάκης καταστηματάρχης, Ἐμμ. Σ. Μεγαλοοικονόμος ἐμποροβιομηχανος, Γεώργιος Μουλὸς ἔμπορος, Παῦλος Στρατηγὸς ἔμπορος Μην. Κορώναῖος ἔμπορος Μ. Σάμιος, ἀρχηγὸς προσκόπων Πειραιῶς Π. Θ. Πανάρετος κ.ἄ.

Οἱ συσκεφθέντες κατέπιν μακρὰν συζητήσεων κατέληξαν διὰ παμψηφίας εἰς τὴν ἀπόφασιν νὰ ἱδρύσουν εἰς Ἀθήνας Ὀργάνωσιν πρὸς προστασίαν τῆς νεότητος οἱ σκοποὶ τῆς ὁποίας θὰ εἶναι εὐρύτατοι.

Οὕτω διὰ τὴν ἠθικοπλαστικὴν ἀγωγὴν τῆς Κυθηραϊκῆς νεολαίας ἡ Ὀργάνωσις θὰ ἱδρύσῃ εἰς Κύθηρα ὁμάδας τοῦ Σώματος Ἑλλήνων προσκόπων, θὰ προβῇ εἰς ἀγορὰν ὠφελίμων βιβλίων καὶ ἵδρυσιν βιβλιοθηκῶν εἰς τὰ κυριώτερα κέντρα τῆς νήσου, θὰ ἐξοδιάσῃ τὰ σχολεῖα μὲ ἐποπτικὰ ὄργανα διδασκαλίας, μὲ ὄργανα γυμναστικῆς καὶ μουσικῆς, θὰ προκηρύσσῃ διαγωνισμὸν μὲ ἔραβεῖα εἰς πρωτεύοντας μαθητὰς καὶ τοὺς διακρινομένους διὰ κοσμιότητα καὶ καλὴν διαγωγήν, θὰ ἱδρύσῃ διαφόρους ὑποτροφίας ἀνωτέρων σπουδῶν διὰ τοὺς ἀριστεύοντας ἐκ τῶν μαθητῶν τοῦ Γυμνασίου καὶ διὰ τοὺς ἀριστούχους τῶν ἑλληνικῶν Πανεπιστημίων, τοὺς ὁποίους θὰ στέλλῃ διὰ εὐρυτέρας σπουδὰς εἰς τὸ ἐξωτερικὸν θὰ ἐπιμεληθῇ τῆς ἱδρύσεως Γυμναστηρίου καὶ διὰ τὴν σωματικὴν ἐν γένει ἀγωγὴν τῆς νεολαίας μας κλπ.

Πρὸς ἐπιτυχίαν τοῦ σκοποῦ τῆς ἡ ὑπὸ ἵδρυσιν Ὀργάνωσις ἔχει ἀναγκὴν μεγάλων χρηματικῶν μέσων τὰ ὁποῖα ὅμως φρονοῦν οἱ ἱδρυταί της, ὅτι θὰ ἐξεύρουν εὐκόλως διὰ τῆς διενεργείας παγκυθηραϊκῶν ἐράνων τῶν ὁποίων ἡ ἀρχὴ θὰ γίνῃ ἀπὸ τοὺς πλουσίους τοῦ ἐσωτερικοῦ.

Κατὰ τὴν ἀνωτέρω συνέλευσιν τῆς ὁποίας τὴν τιμητικὴν προεδρείαν κατεῖχεν ὁ Ἰατρὸς κ. Δ. Ι. Στάης, ἐξελέγησαν δύο ἐπιτροπαί. Ἡ πρώτη ἀποτελουμένη ἀπὸ τοὺς κ.κ. Διονύσιον Πετρόχειλον Θεοδ Κατράκην καὶ Θ. Ἀρχοντούλην θὰ ἐκπονήσουν τὸ καταστατικὸν τῆς ὑπὸ ἵδρυσιν Ὀργανώσεως. Ἡ δὲ δευτέρα, ἀποτελουμένη ἀπὸ τοὺς κ.κ. Εὐάγγελον Παυλίνην, Σταμάτιον Καψάνην, Ἰωάννην Στάην, Θεόδωρον Στάθην καὶ Μιχαὴλ Σάμιον θὰ ἐπιμεληθῇ τῆς ἱδρύσεως τῶν προσκοπικῶν ὁμάδων.

Ἡ «Κυθηραϊκὴ Δρᾶσις» χειροτίζουσα τὴν καταβαλλομένην προσπάθειαν ὡς ἀπαρχὴν νέας ἐποχῆς διὰ τὴν Κυθηραϊκὴν νεολαίαν θὰ θέσῃ τὰς στήλας της ἐλευθέρας εἰς τὴν ὑπηρεσίαν τῆς ἱδρυομένης Ὀργανώσεως.

ΙΔΡΥΘΗ ΕΙΣ ΑΥΣΤΡΑΛΙΑΝ ΣΥΛΛΟΓΟΣ ΦΡΑΤΣΙΩΤΩΝ

ΙΠΣΟΥΙΤΣ Αὐστραλίας, Μάϊος. (Τοῦ ἀνταποκριτοῦ μας). — Πρωτοβουλίᾳ τῶν φιλοπροόδων συγχωριανῶν μας κ.κ. Δημ. Παυλάκη καὶ Μιχ. Δ Καλοκαιρινοῦ ἱδρύθη ἐνταῦθα σύλλογος ὑπὸ τὴν ἐπωνυμίαν «Προοδευτικὸς Σύλλογος τὰ Φράτσια» σκοπὸς τοῦ ὁποίου εἶναι ἡ μέριμνα διὰ τὴν θεραπείαν τῶν ἀναγκῶν τοῦ χωρίου τῆς γεννήσεώς μας. Πρὸς ἐπιτυχίαν τοῦ σκοποῦ τούτου, εὐθὺς ὡς αἱ συνθῆκαι τῆς ἐν Ἑλλάδι καταστάσεως βελτιωθοῦν, ἡ διοίκησις τοῦ Συλλόγου θὰ ἐπικοινωνῇ μετὰ τῆς διδασκαλίσσης τοῦ χωρίου μας κυρίας Καλλιόπης Θ. Πετροχείλου καὶ μετὰ δύο ἀκόμη εὐϋπολήπτων χωριανῶν μας ἐκ τῶν διαμενόντων εἰς Φράτσια, διὰ νὰ λαμβάνῃ γνῶσιν τῶν σπουδαιοτέρων ἀναγκῶν τοῦ χωρίου μας καὶ νὰ ἔρχηται ἀρωγὸς εἰς τὴν κάλυψιν αὐτῶν. Ἰδιαιτέραν ὅλως φροντίδα θὰ ἐπιδείξῃ ὁ Σύλλογος διὰ τὸ σχολεῖον καὶ τὴν μαθητιῶσαν νεολαίαν Φρατσίων, τὰς ἀνάγκας τῶν ὁποίων θὰ θεωρήσουν ἀπὸ τὰς μᾶλλον κατεπειγούσας.

Πρόεδρος τοῦ Συλλόγου