ΚΥΘΗΡΑΪΚΗ ΔΡΑΣΙΣ

ΣΑΒΒΑΤΟΝ 15 ΟΚΤΩΒΡΙΟΥ 1938 ΑΘΗΝΑΙ

ΔΕΚΑΠΕΝΘΗΜΕΡΟΣ ΑΝΕΞΑΡΤΗΤΟΣ ΕΦΗΜΕΡΙΣ — ΟΡΓΑΝΟΝ ΤΟΥ ΚΥΘΗΡΑΪΚΟΥ ΛΑΟΥ

ΕΤΟΣ Γ'.—ΑΡΙΘΜΟΣ ΦΥΛΛΟΥ 35 | ΔΙΕΥΘΥΝΤΗΣ - ΥΠΕΥΘΥΝΟΣ: ΙΩΑΝΝΗΣ ΣΠΥΡΟΥ ΚΑΣΙΜΑΤΗΣ | ΓΡΑΦΕΙΑ: Γ' ΣΕΠΤΕΜΒΡΙΟΥ 14

ΠΡΟΣ ΑΠΟΦΥΓΗΝ ΠΑΡΕΞΗΓΗΣΕΩΝ

Ἐπιστεύομεν, ὅτι ἡ μέχρι σήμερον ὑπὸ τῆς ἐφημερίδος αὐτῆς τηρηθεῖσα τακτικὴ τῆς ἀπολύτου εἰλικρινείας, ἀμεροληψίας καὶ ἀνιδιοτελείας ἐπὶ ὅλων τὸ κατὰ τὸ ὑπερδιετὲς διάστημα ποὺ ἐκδίδεται προκυψάντων ζητημάτων, καὶ ἰδίως ἡ σφοδρότης μεθ' ἧς ἐπέκρινεν, ἐπολέμησε καὶ ἠγωνίσθη νὰ διορθώσῃ πᾶν, ὅ,τι τὸ στρεβλὸν ἐν τῇ νήσῳ παρετηρεῖτο, χωρὶς οὐδεμίαν πρὸς αὐτὸν ἢ ἐκεῖνον τὸν δῆμον διάκρισιν, θὰ εἶχε πείσει τοὺς πάντας, ὅτι σκοπὸς καὶ προορισμὸς καὶ ἐπιδίωξις μόνη τῆς «Κυθηραϊκῆς Δράσεως» τὸ καλῶς νοούμενον γενικὸν Κυθηραϊκὸν συμφέρον.

Δυστυχῶς, μολονότι καὶ ἡ ὅλη τακτικὴ τῆς ἐφημερίδος μας ἐστάθη ὑπεράνω προσώπων, τόπων καὶ πραγμάτων, καὶ κατ' ἐπανάλειψιν ἀπὸ τῶν στηλῶν τούτων, τόσον εἰς τὰς προγραμματικάς μας δηλώσεις ὅσον καὶ εἰς ἄλλας εὐκαιρίας, ἐτονίσθη ὅτι μοναδικὸς προορισμὸς τῆς ἐφημερίδος μας ἐτίθετο ὁ ἀγὼν πρὸς ὑποστήριξιν καὶ ἐξυπηρέτησιν τῶν ζωτικῶν ζητημάτων τοῦ Κυθηραϊκοῦ Λαοῦ ἔξω κομματικῶν — διὰ τὴν ἐποχὴν καθ' ἣν ἐξεδόθη — διακρίσεων, συμπαθειῶν καὶ φιλικῶν ὑποχρεώσεων καὶ — πρὸ παντὸς ἄλλου — μακρὰν πάσης ἰδιοτελοῦς ἀτομικῆς ἐπιδιώξεως τὰς δὲ ἀρχάς αὐτὰς ἐτηρήσαμεν πάντοτε καὶ ἐξακολουθοῦμεν τηροῦντες κατὰ γράμμα. Δυστυχῶς, λέγομεν, ἐνῷ τόσον σταθερῶς ἐχόμεθα τῶν ἀρχῶν τούτων, εὑρίσκονται ἄνθρωποι οἵτινες, εἴτε ἀμέσως εἴτε ἐμμέσως, μᾶς ἐνοχλοῦν ζητοῦντες νὰ μεροληπτήσωμεν πότε ὑπὲρ τοπικιστικῆς φύσεως μικροσυμφερόντων ποὺ βλάπτουν τὸ σύνολον τῶν Κυθηραϊκῶν, καὶ πότε ὑπὲρ προσώπων σφαλόντων ἐπὶ ζητήματός τινος, διότι ἔτυχε νὰ συνδέωνται φιλικῶς μαζί μας εἴτε διότι ἔχομεν ἕνα σημαντικὸν ἀριθμὸν συνδρομητῶν ἐνδιαφερομένων σχετικῶς.

Κατόπιν τούτου καὶ ἵνα δοθῇ ἕνα ὁριστικὸν πέρας εἰς τὸ ὀχληρὸν αὐτὸ ζήτημα, ἐπανερχόμεθα διὰ μίαν ἀκόμη ἀλλὰ τελευταίαν φορὰν ἐπὶ τῶν ἀρχῶν μας διὰ νὰ τονίσωμεν ὅτι :

Ἐκδόσαντες τὴν «Κυθηραϊκὴν Δρᾶσιν» οὐχὶ διὰ νὰ ὑπηρετήσωμεν πρόσωπα, τόπους καὶ κόμματα, πολὺ δ' ὀλιγώτερον διὰ νὰ δημιουργήσωμεν μίαν κερδοσκοπικὴν ἐπιχείρησιν. ἀλλὰ μὲ μόνην τὴν εὐγενῆ φιλοδοξίαν νὰ ἐξυπηρετήσωμεν τὴν μικράν μας γενέτειραν καὶ κατὰ τὸ μέτρον τῶν μικρῶν μας δυνάμεων τὴν κοινὴν ὅλων τῶν Ἑλλήνων πατρίδα Ἑλλάδα, δὲν προτιθέμεθα ποτὲ καὶ δι' οὐδένα λόγον ν' ἀπομακρυνθῶμεν τῶν ἀρχῶν μας αὐτῶν. Ὅπως, συνεπῶς, μέχρι τοῦδε ἐστάθημεν ὑπέρμαχοι παντὸς ὅ,τι συνέφερε τὸ Ἔθνος καὶ ὑποστηρικταὶ παντὸς ὅ,τι ἔτεινε πρὸς τὸ κοινὸν τῶν Κυθήρων καὶ τῶν Κυθηρίων καλὸν καὶ ἐπολεμήσαμεν μὲ ἀδάμαστον μαχητικότητα τὰ ἀντίθετα, οὕτω καὶ ἐφεξῆς θὰ ἀγωνισθῶμεν διὰ τὸ καλὸν καὶ τῆς γενετείρας μας καὶ τοῦ Ἔθνους χωρὶς οὐδὲ πρὸς στιγμὴν νὰ ἐνδιαφερθῶμεν διὰ τὸ ζήτημα τοῦ ἂν οἱ ἀθεραπεύτως ἐμμένοντες εἰς τὰς παλαιὰς προαυγουστιανὰς στρεβλὰς ἀντιλήψεις θὰ παύσουν νὰ εἶνε συνδρομηταί μας. Διότι ποτὲ δὲν μᾶς ἐνδιέφερεν ἡ ποσότης ἀλλ' ἡ ποιότης τῶν συνδρομητῶν μας καὶ τῶν φίλων μας. Τὸ χρῆμα, πρὸ τοῦ ἤθους καὶ τῆς ψυχικῆς ἀρετῆς δὲν ἔχει δι' ἡμᾶς οὐδεμίαν ἀξίαν.

Πρόγραμμά μας καὶ σκοπὸς καὶ ἐπιδίωξις πάντοτε τὸ συμφέρον τῆς ὅλης νήσου, τῆς πλειονότητος τῶν Κυθηρίων. Προσωπικαὶ σχέσεις, οἰκογενειακοὶ δεσμοί, στενῶς τοπικιστικὰ συμφέροντα, οὐδεμίαν δύνανται νὰ ἔχουν ἐπίδρασιν ἐπὶ τοῦ προγράμματός μας. Μία ὑπόδειξις ἀφορῶσα τὸ καλὸν τοῦ συνόλου θὰ μᾶς εὕρῃ πάντοτε θερμοὺς ὑποστηρικτὰς καὶ ἂν ἀκόμη προέρχεται ἀπὸ τὸν πλέον ἄσπονδον προσωπικὸν ἐχθρόν μας, ὅπως θὰ μᾶς ἀφήσῃ ἀδιαφόρους καὶ ἡ ὑπόδειξις τοῦ πλέον στενοῦ συγγενοῦς, τοῦ πλέον συμπαθοῦς προσωπικοῦ φίλου, ὅταν εἶνε ἀντίθετος τούτου. Αὐτὸ πρέπει νὰ ἐννοηθῇ καλῶς ἀπὸ κάθε Κυθήριον.

ΚΟΣΜΑΣ ΜΠΟΥΡΜΠΟΥΛΗΣ

Στὶς 26 καὶ 27 τοῦ περασμένου μηνός, καθὼς εἶνε γνωστό, συνῆλθε τὸ Β' Πανιόνιο Συνέδριο στὸ μικρὸ νησὶ τῆς Ἰθάκης. Γιὰ τὴν ἐπιτυχία δὲν εἴμεθα διατεθειμένοι νὰ γράψουμε οὔτε μιὰ λέξι κι' αὐτὸ γιατὶ ἀρκετὰ ὁ Ἀθηναϊκὸς τύπος καὶ ἄλλα περιοδικὰ ἀσχοληθήκανε σχετικῶς καὶ ἡ κριτικὴ τῶν εἰδικῶν ὁμόφωνη διαλάλησε καὶ διαφήμισε τὴν πολύμορφη καὶ πολυποίκιλη πνευματικὴ ἐργασία, ποὺ γίνηκε στὸ Συνέδριο αὐτό, ἀπὸ ὅλους τοὺς ἐκεῖ συγκεντρωθέντας ἑπτανησίους καὶ μή, πού, μὰ τὴν ἀλήθειαν, δὲν ἦσαν τίποτες ἄλλο παρὰ τὸ ἄνθος τοῦ λόγου καὶ τῆς τέχνης.

Μά, ὅτι δὲν θὰ μπορέσουμε ποτὲ νὰ παραλείψουμε, σὲ ὅ,τι δὲν θὰ μᾶς ἐπιτραπῇ ποτὲ νὰ σιωπήσουμε εἶναι ἡ παρακολούθησις τοῦ Συνεδρίου ἀπὸ τὸν Ὑφυπουργὸν τοῦ Πολιτικοῦ Γραφείου κ. Κ. Μπουρμπούλην ποὺ ἀντιπροσώπευσεν ἀνιάξια στὴν περίστασι αὐτὴ τὸν Ἐθνικό μας Κυβερνήτη καὶ τοῦ ὁποίου ἡ «Κυθηραϊκὴ Δρᾶσις» παρουσιάζει στὸ σημερινό της φύλλο τὴν ὑπέροχη μορφὴ ὡς δεῖγμα ἐκδηλώσεως κάποιας μεγάλης τιμῆς καὶ σεβασμοῦ πρὸς αὐτόν.

Ἡ παρουσία τοῦ κ. Μπουρμπούλη στὸ Β' Πανιόνιο Συνέδριο μπορεῖ νὰ πῇ κανεὶς ἀδίστακτα, πὼς ἔδωκε σ' αὐτὸ τὸν πραγματικό του ρυθμό, τὸ ἐπλαισίωσε μέσα σ' ἕνα πλαίσιο μεγαλείου καὶ δόξης καὶ τὸ κράτησε ψηλά, ἐκεῖ ποὺ ἔπρεπεν ἄλλωστε, νὰ σταθῇ στὴν πραγματικότητά του, ἀνάλογα μὲ τὴν πανθομολόγητη πνευματική του ἀποστολή.

Τὸ ἄγρυπνο βλέμμα τῆς ψυχῆς του, τὸ στοργικὸ ἐνδιαφέρον, ὄχι μονάχα τὸ ἀτομικό του, ἀλλὰ καὶ κεῖνο πρὸ παντος τοῦ Νέου Κράτους, ποὺ ἦτο ὁ ἀντάξιος ἀπεσταλμένος του, ἡ θερμή του ἀγάπη καὶ ὁ ἐνθουσιασμός, ποὺ ἄφηνε νὰ ξεχειλίζεται ἀπὸ τὸν ἑαυτό του στὶς δύο μέρες αὐτὲς τοῦ Συνεδρίου σὲ ὅ,τι καλό, σὲ ὅ,τι ὡραῖο καὶ εὐγενικό, ποὺ ἀντίκρυζε, ὅλ' αὐτά, φωνάζουνε καὶ μαρτυροῦνε πὼς ὁ ψυχικός του κόσμος δὲν εἶνε τίποτες ἄλλο παρὰ ἕνας ὕμνος, ἕνα τραγοῦδι στὸ λόγο, στὰ γράμματα, στὴν τέχνη καὶ γενικὰ σὲ κάθε ἐκπολιτιστικὴ ἐξόρμησι τοῦ ἀνθρωπίνου πνεύματος.

Τέλος ἀλησμόνητα θὰ μᾶς μείνουν πραγματικὰ ὄχι μονάχα τὰ

ὑπέροχα λόγια του, μὲ τὰ ὁποῖα ἐκήρυξε τὴν ἔναρξι τοῦ Συνεδρίου, ἀλλὰ καὶ ἡ ἀπαράμιλλη καὶ ἄφθαστη πρόποσίτου, ποὺ ἐξεφώνησε στὸ πρῶτο γεῦμα, ποὺ δόθηκε πρὸς τιμὴν τῶν κ. κ. συνέδρων ἀπὸ τὴν Κοινότητα τῆς ἀδελφῆς μας Ἰθάκης, σὲ γλῶσσα ἁπλῆ καὶ ἀψεγάδιαστη δημοτική, πρόποσι, μὲ τὴν ὁποίαν ἐτόνισε τὶς ἀρχὲς τοῦ Νέου Κράτους ἀναφορικὰ μὲ τὴν καινούργια πνευματικὴ ἀνάτασι καὶ πρόοδο τοῦ ἑλληνικοῦ λαοῦ, στηριγμένη ἀπάνου στὶς ἀναλλοίωτες ἰδέες τῆς Θρησκείας, τῆς Πατρίδος καὶ τῆς οἰκογενείας καὶ μὲ τὴν ὁποίαν ἐβροντοφώνησε τὴν αἰώνια καὶ ἀκατάλυτη ἀγάπη, ποὺ συνδέει τὶς ἐφτὰ νυφάδες τοῦ Ἰονίου καὶ τὴν ἰδιαίτερη καὶ ξεχωριστὴ στοργή, ποὺ τρέφουν αὐτὲς στὸ νησί μας.

Σ. Α.

ΥΜΝΟΣ ΣΤΑ ΚΥΘΗΡΑ

Γιὰ σέ, βαθειὰ ποὺ σ' ἀγαπῶ,
Νησάκι, ἀφρόπλαστο λουλούδι,
Στοῦ στίχου δένω τὸ ρυθμὸ
Ἕνα γλυκὸ — γλυκὸ τραγούδι.

Ἕνα τραγούδι ἀγνῆς χαρᾶς,
Γιὰ σέ, ποὺ' ὄνειρο καὶ ψέμμα
Καὶ στὸ κεφάλι σου φορᾷ;
Τὴ Μυρτιδιώτισσα γιὰ σέμμα

Γιὰ σέ, τὸ νοῦ μου ποὺ γυρνᾷ;
Στὰ περασμένα μου τὰ χρόνια,
Γιὰ σέ, ποὺ μέσα μου ξυπνᾷ;
Ὅλα τῆς ἄνοιξης τ' ἀηδόνια

Γιὰ σέ, ποὺ σ' ἔνοιωσα μαζὺ
Στὴν κάθε λύπη καὶ χαρά μου,
Γιὰ σέ, ποὺ ἡ θύμησή σου ζῇ
Παντοτεινὰ μεσ' στὴν καρδιά μου

Κι' ἁρμονικὰ θὰ τραγουδοῦν,
Γιὰ σέ, μαζύ μου ἀγάλια — ἀγάλια
Τὰ κυματάκια ποὺ φιλοῦν
Τὸ δαντελλένια σου ἀκρογιάλια

Καὶ θὲ νὰ λέμε γιὰ βαθειὲς
Βραχοσπηλιές, γιὰ κυπαρισσια,
Γι' ἀερικὰ καὶ γιὰ ξωθιές,
Γιὰ ρημαγμένα ἐρημοκκλήσια.

Κι' ἀκόμα γιὰ Ξενολαοὺς
Ποὺ ροβολᾶνε τὰ λαγκάδια
Καὶ γιὰ νεράϊδες ποὺ χοροὺς
Στήνουν σ' ἀπόκοσμα λειβάδια

Καὶ θενὰ λέμε τὶς βραδυές,
Ποὺ θὰ φωτάῃ τῆς νύχτας τ' ἄστρο
Γιὸ τὸ παληό, μὲ τὶς σκοτιές,
Τὸ Βενετσιάνικό σου Κάστρο.

Κι' ἀκόμα γιὰ τὶς ἀπαλὲς
Κάθε βουνοῦ σου τὶς κορφοῦλες,
Γιὰ χρυσορρόδινες αὐγὲς
Καὶ γιὰ κρυστάλλινες βρυσοῦλες.

Καὶ θὲ νὰ λέμε γιὰ τ' ἀτλᾶ
Κι' ἀπέριττά σου χωριουδάκια,
Ποὺ ἀπὸ μακρυὰ μοιάζουν λευκὰ
Κοπαδιαστὰ περιστεράκια.

Κι' ἀκόμα γιὰ τ' ἀλαργινὰ
Μοναχικά σου τὰ ξωμόνια,
Ποὺ κάποια χέρια εὐλαβικὰ
Σὲ περασμένα ἔχτισαν χρόνια.

Καὶ θενὰ λέμε γιὰ νυχτιές,
Γιὰ φεγγαρόχρυσες ἀχτίδες,
Γιὰ δροσοσταλαχτες μυρτιές
Καὶ γι' αὐγινὲς δροσοσταλίδες.

Κι' ἀκόμα γι' ἄνοιξες τρελλές,
Γιὰ καλοκαίρια καὶ χειμῶνες,
Γιὰ ὁλανθισμένες μυγδαλιές,
Γιὰ παπαροῦνες κι' ἀνεμῶνες.

Καὶ στὸ ρυθμὸ τοῦ τραγουδιοῦ
Θ' ἀργοδιαβαίνουν ἕνα — ἕνα
Μέσ' ἀπ' τὰ βάθη τοῦ καιροῦ
Θολὰ φαντάσματα θλιμμένα.

Πάνω ἀτὸ κύματα κι' ἀφρούς
Σ' ἀχνὸ τὸ φῶς τοῦ Ἀτοστερίτη
Ἀγάπης στέρνοντας καϋμοὺς
Θ' ἀργοδιαβαίνῃ ἡ Ἀφροδίτη.

Καὶ σὰν καὶ πρῶτα θὰ καλῇ
Σ' ἄλσους της μέσα τὸ γρασίδι,
Τὰ νέα ζευγάρια γιὰ φιλί,
Γιὰ ἕνα «στὰ Κύθηρα ταξίδι».

Κι' ὕστερ' ἀέρινες, θαμπές,
μέσ' στ' ἀχνὸ θάρθουνε τὸ δεῖλι,
Πλῆθος ὁλόλευκες σκιὲς
μ' ἕνα χαμόγελο στὰ χείλη

Σκιὲς ἀνθρώπων ποὺ παληὰ
Ζήσανε κι' ἔβυσαν σιμά σου,
Καὶ τώρα γύρανε γλυκὰ
Νὰ κοιμηθοῦν στὴν ἀγκαλιά σου.

Καὶ θ' ἀντικρύζουνε ξανὰ
Κάθε σου ἀκρούλα, κάθε τόπο,
Σὲ χρόνια κάτοια μακρυνά,
Ποὺ ἄριασαν μ' ἔρωτα καὶ κόπο.

Καὶ στοργικὰ θενὰ βλογοῦν
Τοὺς κορινούς σου τοὺς ἀνθρώπους,
Κι' ἐμᾶς ἐδῶ, κι' αὐτοὺς ποὺ ζοῦν
Σ' ἀλαργινοὺς καὶ ξένους τόπους.

Γιὰ σέ, βαθειὰ σοῦ ὁ' ἀγαπῶ,
Νησάκι, ἀφρόπλαστο λουλούδι,
Στοῦ στίχου δένω τὸ ρυθμὸ
Ἕνα γλυκὸ — γλυκὸ τραγούδι.

ΣΟΦΟΚΛ. Δ. ΚΑΛΟΥΤΣΗΣ

Κύθηρα, Σεπτέμβριος 1938

ΔΙΑ ΤΟ ΥΠΟΥΡΓΕΙΟΝ ΣΙΔΗΡΟΔΡΟΜΩΝ

Θερμὴν πρὸς τὸ Ὑπουργεῖον Σιδηροδρόμων καὶ Αὐτοκινήτων ἀπευθύνομεν παράκλησιν ὅπως, εὐαρεστούμενον, μὴ θέσῃ εἰς ἐφαρμογὴν ἐν τῇ νήσῳ μας τὸν περὶ μικτῶν αὐτοκινήτων νόμον. Τοῦτο, διότι τὸ μακρὸν τῶν ἀποστάσεων, τὸ ἐλάχιστον τοῦ πληθυσμοῦ καὶ συνεπῶς ἡ ἔλλειψις ἐπαρκοῦς κινήσεως, καθιστᾷ ἀδύνατον τὴν συντήρησιν τῶν αὐτοκινήτων κεχωρισμένων εἰς κατηγορίας. Καὶ μόνον τὸ ὅτι ἑκάστη διαδρομὴ ἀπὸ Χώρας εἰς Ἀγίαν Πελαγίαν, ὅπου μόνον δὶς τῆς ἑβδομάδος προσεγγίζει πλοῖον μὲ ἐλαχίστους ἐπιβάτας καὶ ἀσημάντου βάρους ἐμπορεύματα, στοιχίζει πρῶτον 200 δραχ. εἰς βενζίνην, δεύτερον 80 δραχ. εἰς ἀμοιβὴν βοηθοῦ — ἐκτὸς τῆς τροφῆς του μὲ τὴν ὁποίαν ἐπιβαρύνεται ὁ ἰδιοκτήτης — καὶ 20 δραχ. διὰ λίπανσιν, εἶναι ἀρκετὸν νὰ καταδείξῃ ὅτι ἐὰν ἡ ἰδιότης τοῦ αὐτοκινήτου δὲν εἶναι σύνθετος ἡ συντήρησίς του καθίσταται ἀδύνατος.

Ὁ κ. Ὑπουργὸς τῶν Σιδηροδρόμων, ὁ διακρινόμενος διὰ τὴν εὐθυκρισίαν του, εἴμεθα βέβαιοι ὅτι θὰ ἐξετάσῃ τὸ ζήτημα καὶ θὰ ἀποφανθῇ ἐν πνεύματι δικαιοσύνης.

Ο ΔΗΜΑΡΧΟΣ ΚΑΙΣΑΡΙΑΝΗΣ

Πληροῦντες μίαν μεγάλην, ὄντως, παράλειψιν μας, δημοσιεύομεν σήμερον, ἐπ' εὐκαιρίᾳ τῆς ἐκλογῆς του ὡς δημάρχου Καισαριανῆς, τὴν εἰκόνα τοῦ ἐκλεκτοῦ συμπατριώτου κ. Ἀναστασίου Θ. Στρατηγοῦ, ὅστις πολλαπλῶς μέχρι τοῦδε ἐτίμησε τὸ Κυθηραϊκὸν ὄνομα καὶ ὁ

πηρέτησε τὸ Κυθηραϊκὸν στοιχεῖον

Γόνος τοῦ συμπατριώτου Θεοδώρου Στρατηγοῦ, ὅστις ἀπὸ μικρὸς εἶχεν ἐγκατασταθῇ εἰς Σμύρνην ὅπου μέχρι τῆς Μικρασιατικῆς καταστροφῆς ἤνθει ἀκμάζουσα Κυθηραϊκὴ παροικία, ἐγεννήθη καὶ ἀνετράφη εἰς τὴν ὡραίαν τῆς Ἰωνίας πρωτεύουσαν καὶ εἰς ταύτην ἐσπούδασε λαβὼν τὸ πτυχίον του ἐκ τῆς περιφήμου Εὐαγγελικῆς Σχολῆς.

Ἀκολούθως, νεώτατος ἔτι, ὁ νέος δήμαρχος Καισαριανῆς, ἐπεδόθη εἰς ποικίλας ἐμπορικὰς ἐπιχειρήσεις, τὰς ὁποίας χάρις εἰς τὴν εὐρεῖαν του μόρφωσιν, τὴν δραστηριότητα, τὴν ἐντιμότητα καὶ τὸ ὀργανωτικόν του δαιμόνιον διαρκῶς προῆγεν καὶ ἐστερέωνεν.

Μολονότι δὲ μακρὰν τῶν Κυθήρων γεννηθεὶς ὁ συμπαθὴς καὶ ἐπίλεκτος πατριώτης, οὐδέποτε ἐλησμόνησε τὴν ἐκ τούτων τοῦ πατρός του καταγωγήν, ἀλλ' ἀπεναντίας τὰ ἠγάπα ὡς πραγματικήν του πατρίδα, τὰ ἐπεσκέπτετο συχνὰ καὶ στενὴν ἐκράτησε πάντοτε τὴν ἐπαφήν του μαζί των.

Ἐπελθούσης τῆς Μικρασιατικῆς καταστροφῆς ὁ Ἀναστάσιος Στρατηγὸς ἀφίκετο πρόσφυξ εἰς Ἀθήνας, ὅπου μὲ τὰς διακρινούσας αὐτὸν ἀρετὰς δὲν ἤργησε νὰ ἐγκλιματισθῇ καὶ ν' ἀποκατασταθῇ κερδίζων τὴν ἀγάπην γηγενῶν καὶ προσφύγων. Γενόμενος πρόεδρος τοῦ Σωματείου τῶν ἐκ Τουρκίας Ἑλλήνων ὑπηκόων, εἰργάσθη τόσον δραστηρίως καὶ ἐπωφελῶς ὑπὲρ τῶν ζητημάτων τῶν ἀτυχῶν τούτων ὁμογενῶν ὥστε ἀπέσπασε οὐ μόνον τὴν εὐγνωμοσύνην τούτων ἀλλὰ καὶ τὴν ἐκτίμησιν τῆς Πολιτείας. Οἱ ἐκ Μικρασίας προελθόντες Κυθήριοι, οὓς ἐξυπηρέτησεν ὑπὸ τὴν ἰδιότητά του αὐτὴν ὡς καὶ τὴν ἰδιότητα τοῦ προέδρου τῆς ἐπιτροπῆς ἀποζημιώσεως τῶν ἐκ Γουρκίας Ἑλλήνων, δὲ εἶνε ὀλίγοι. Τὴν αὐτὴν ἐπίσης δραστηριότητα καὶ τὰς ὀργανωτικὰς ἀρετάς του ἐπεδείξεν ὁ κ. Στρατηγὸς καὶ ὡς πρόεδρος, γενικὸς γραμματεὺς ἢ ἁπλοῦς σύμβουλος πολλῶν ἄλλων σοβαρῶν Σωματείων. Τὰς ἱκανότητάς του αὐτάς, τὴν ἐντιμότητα, τὴν δραστηριότητα, τὴν εὐθύτητα τοῦ χαρακτῆρός του καὶ τὴν φιλεργίαν του ἔχοντες ὑπ' ὄψει ὁ Ἐθνικός μας Κυβερνήτης κ. Ἰ. Μεταξᾶς καὶ ὁ ἄξιος συνεργάτης του ὑπουργὸς διοικητὴς Πρωτευούσης κ. Κ. Κοτζιᾶς τὸν ἐξέλεξαν Δήμαρχον Καισαριανῆς.

Ὑπὸ τὰς προϋποθέσεις αὐτάς, δύναται ν' ἀντιληφθῇ πᾶς ὁ τὸν κοινὸν νοῦν ἔχων, ὅτι ὁ συμπαθὴς αὐτὸς προσφυγικὸς δῆμος, ὁ συνεχόμενος πρὸς τὴν πρωτεύουσαν τοῦ Κράτους, εὗρε τὸν κατάλληλον δημοτικὸν ἄρχοντα ὑπὸ τὴν στιβαρὰν λελογισμένην καὶ σώφρονα διοίκησιν τοῦ ὁποίου θὰ πλουτισθῇ μὲ τὰ ἔργα ἐκεῖνα ποὺ θὰ τοῦ ἀσφαλίσουν φωτισμόν, καθαριότητα, ρυμοτομίαν, πάρκα, εὐχῆ ἱδρύματα καὶ πᾶν ὅ,τι θὰ συντελέσῃ εἰς τὴν ἀσφάλισιν τῆς ὑγείας, τῆς ἀνέσεως καὶ τῆς εὐημερίας τῶν δημοτῶν του. Αἱ προγραμματικαὶ δηλώσεις καὶ ἡ πρὸς τοὺς ὁμαλλήλους τοῦ δήμου καὶ τοὺς συνεργάτας του ἐγκύκλιος ποὺ εἰς τὸ ἑπόμενον φύλλον θὰ δημοσιεύσωμεν, τὸ διαπιστώνουν.

Ἡ «Κυθηραϊκὴ Δρᾶσις», ἀπευθύνουσα ἤδη τὰ συγχαρητήριά της πρὸς τὸν ἐκλεκτὸν συμπολίτην καὶ πολύτιμον φίλον της ἐπὶ τῷ εὐτυχεῖ καὶ τιμητικῷ διορισμῷ του ἀναμένει νὰ ἴδῃ τὰς προσδοκίας της ἐκπληρουμένας ταχέως.

ΕΙΔΟΠΟΙΗΣΕΙΣ

Παρακαλοῦμεν θερμῶς τοὺς ἀγαπητούς μας συνδρομητὰς τῶν ἐπαρχιῶν καὶ τοῦ ἐξωτερικοῦ, ὅπου μᾶς εἶνε ἀδύνατος ἡ ἀποστολὴ εἰσπράκτορος διὰ τὴν ἀνάπτυξιν τῶν συνδρομῶν των καὶ τὴν εἴσπραξιν τῶν τυχὸν ὀφειλομένων τοιούτων, ἵνα εὐαρεστούμενοι μᾶς, ἐμβάσουν διὰ ταχυδρομικῆς ἐπιταγῆς ἢ συστημένης ἐπιστολῆς τὸ οἰκεῖον ποσόν, ἄλλως θέλομεν ἀναγκασθῆ νὰ διακόψωμεν τὴν πρὸς τούτους ἀποστολὴν τοῦ φύλλου.

(Ἐκ τῆς διαχειρίσεως)

●●●●●● ΑΠΟ ΤΟ ΦΙΛΜ ΤΩΝ ΚΥΘΗΡΩΝ ●●●●●●

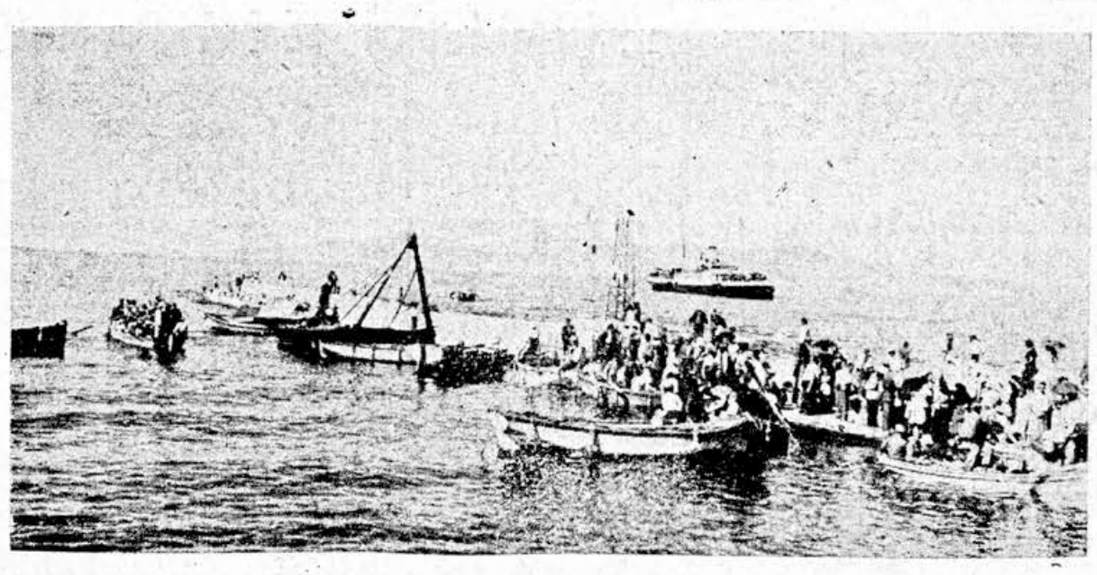

Μία εἰκὼν ἀπὸ τὸν Λιμενοβραχίονα κατὰ τὴν ἀναμονὴν τοῦ πλοίου.

Ἄποψις τῆς Ἁγίας Πελαγίας ἀπὸ τὴν ὁδὸν Καραβᾶ.

(Ἀμφότεραι αἱ εἰκόνες εἶνε ἀπὸ τὴν ἐσχάτως ληφθεῖσαν ταινίαν τῶν ἀξιοθεάτων τῆς νήσου, ἡ ὁποία θὰ προβληθῇ κατ' αὐτὰς εἰς τὸν ἐν Ἀθήναις κινηματογράφον «Οὐρανία»)

ΚΥΘΗΡΑΪΚΗ ΖΩΗ ΚΑΙ ΚΙΝΗΣΙΣ

ΚΟΙΝΩΝΙΚΗ ΚΙΝΗΣΙΣ

ΑΝΑΧΩΡΗΣΕΙΣ

Ἀνεχώρησαν κατ' αὐτὰς δι' Αὐστραλίαν ὁ μὲν κ. Παναγ. Ε. Κουκούλη, πρὸς συνάντησιν τοῦ ἄριστα ἐκεῖ ἐγκατεστημένου πενθεροῦ του Μηνᾶ Καλοπαίδη, ὁ δὲ κ. Παναγ Ε. Σίμος μετὰ τῆς ἀξιοτίμου συζύγου του, ἐπιστρέφων εἰς τὰς ἐκεῖσε μεγάλας ἐπιχειρήσεις του.

ΝΕΟΙ ΚΑΘΗΓΗΤΑΙ ΕΙΣ ΤΟΝ ΠΟΤΑΜΟΝ

Μετέβησαν καὶ ἀνέλαβον καθήκοντα εἰς τὸ Ἀστικὸν Σχολεῖον Ποταμοῦ οἱ ἐσχάτως διορισθέντες καθηγηταὶ κ. κ. Ἀναστ Γκιούλης (διευθυντὴς) καὶ Ἀβρ. Ἀβραμίδης.

ΓΑΜΟΙ

Ἐν στενωτάτῳ οἰκογενειακῷ κύκλῳ ἐτελέσθησαν ἐν Χώρᾳ οἱ γάμοι τῆς ὡραιοτάτης, σεμνῆς τὸ ἦθος καὶ εὐπαιδεύτου δίδος Εὐγενίας Κοντολέοντος, μετὰ τοῦ ἀρίστου νέου κ. Γεωργ. Ἀνδρονίκου, ὑπαλλήλου τῆς Τραπέζης Ἀθηνῶν. Τοὺς νυμφικοὺς στεφάνους ἀντήλλαξαν οἱ κ. κ Γρηγορία Ἰ. Βενέρη, Μαρία Σ. Σεμιτεκόλου καὶ ὁ γνωστὸς ζαχαροπλάστης τῆς Χώρας κ. Ἰωάννης Ἐμμ. Κοντολέων.

Πρὸς τοὺς τελέσαντας τοὺς γάμους των ἐν Χώρᾳ προσφιλεῖς μου Γεώργιον Ἀνδρόνικον καὶ Εὐγενίαν Κοντολέοντος, ἀπευθύνω τὰ πλέον ἐγκάρδια συγχαρητήριά μου καὶ τὴν εὐχὴν ὅπως ὁ βίος των εἶνε ἀνθόσπαρτος.

Ι. Σ. Κ.

Ἡ δὶς Εὐγενία Π. Πετροχείλου καὶ ὁ κ Ἰωάνης Γ. Σίμιος αὐτοκινητιστὴς ἐτέλεσαν ἐν Χώρᾳ τοὺς γάμους των, ὡς παρανύμφων παραστάντων τῶν κ. Ἀντων. Στάθη, Δίδος Εὐγενίας Κοντολέοντος καὶ τοῦ κ. Ἀντωνίου Χαστᾶ.

ΑΡΡΑΒΩΝΕΣ

Ὁ ἄρτι ἐξ Αὐστραλίας ὅπου ἄριστα τυγχάνει ἐγκατεστημένος, ἐπανελθὼν ἐκλεκτὸς συμπολίτης κ. Κωνσταντῖνος Κομηνὸς καὶ ἡ ἐξ Ἠπείρου χαριτωτάτη δνίς Ἐλπινίκη Γ Χαμαμτζῆ ὑπομοιράρχου ἀντήλλαξαν δακτύλιον ἀρραβῶνος εἰς Ἀμαρούσιον Ἀττικῆς.

Εἰς τὸ εὐτυχὲς ζεῦγος εὐχόμεθα ταχεῖαν τὴν στέψιν.

Ι. Κ.—Ν. Θ. Ζ.—Π. Μ.

Ὁ γνωστὸς ἐργοστασιάρχης δερματίνων εἰδῶν κ. Γεράσιμος Κύπριος καὶ ἡ χαριεστάτη δὶς Μαρίτσα Κροῦσσα ἠρραβωνίσθησαν.

Ὁ κάλλιστος ἐκ Λιανανίκων νέος κ. Γεώργιος Μότης καὶ ἡ συμπαθεστάτη ἐκ Μελετιανίκων νέα δὶς Κοῦλα Τριφύλλη ἀντήλλαξαν δακτύλιον ἀρραβῶνος.

Ὁ ἐκ Ποταμοῦ φιλοπρόοδος νέος κ. Παναγιώτης Φαρδούλης καὶ ἡ χαριεστάτη κόρη τῶν Λογοθετιανίκων Ζωὴ Γ. Λοχανᾶ ἠρραβωνίσθησαν.

Ἐπίσης ὁ ἄρτι ἐπανελθὼν ἐξ Αὐστραλίας ἐκλεκτὸς νέος τοῦ Καραβᾶ κ. Εὐάγγελος Διακόπουλος καὶ ἡ χαριτόβρυτος κόρη τῶν Ἀρωνιαδίκων δὶς Μαρία Γ. Ἀρώνη, ἀντήλλαξαν μέσῳ ἐκλεκτῆς συγκεντρώσεως συγγενῶν καὶ φίλων, δακτύλιον ἀρραβῶνος.

Πρὸς ἅπαντα τὰ εὐτυχῆ ζεύγη εὐχόμεθα ταχεῖαν τὴν στέψιν.

ΓΕΝΝΗΣΕΙΣ

Κατὰ τὸν παρελθόντα μῆνα ἔτεκον αἰσίως εἰς Μητάτα: ἡ σύζυγος τοῦ κ. Βρετοῦ Πρωτοψάλτη χαριέστατον θῆλυ.

Ὁμοίως καὶ ἡ κ. Ἰωάννου Σκλάβου ἢ Τζωρτζοῦ.

Ἡ σύζυγος τοῦ γνωστοῦ ἐν Ποταμῷ ἐμπόρου κ. Σταύρου Μ. Μεγαλοοικονόμου ἔτεκε χαριέστατον θῆλυ.

ΕΥΧΕΤΗΡΙΟΝ

Πρὸς τοὺς τελέσαντας κατ' αὐτὰς τοὺς γάμους των ἀγαπητούς μου ἐξαδέλφους Ἀντιγόνην Β. Κασιμάτη καὶ Χαράλαμπον Ποτήρην ἀπευθύνω τὰ πλέον ἐγκάρδια συγχαρητήρια καὶ τὴν εὐχὴν ὅπως ὁ βίος των εἶνε ἀνέφελος καὶ τρισευτυχής.

Γ.Ι.Κ.

ΣΥΓΧΑΡΗΤΗΡΙΟΝ

Πρὸς τὸν τελέσαντα ἐσχάτως τοὺς γάμους του, ἀγαπητόν μας Γεώργιον Μότην μετὰ τῆς χαριεστάτης δίδος Κούλας Τριφύλλη, ἀπευθύνομεν τὰ πλέον ἐγκάρδια συγχαρητήριά μας, εὐχόμενοι βίον εὐτυχῆ καὶ τρισόλβιον.

Κ. Κ. Ταμπάκης καὶ Ε. Δ. Σοφίος

ΘΑΝΑΤΟΙ

Κατὰ τὸ ἀπὸ 15 Σ)βρίου μέχρι σήμερον διάστημα ἀπεβίωσαν εἰς Μητάτα: Ὁ Ἐμμ. Ἀντ. Πρωτοψάλτης ἐτῶν 82.

Εἰς Θέσιν «Μουντάρο» ἡ Εἰρήνη Π. Πρινέα ἐτῶν 78 συνεπείᾳ συγκοπῆς τῆς καρδίας κατὰ γνωμάτευσιν τοῦ ἰατροῦ κ. Κατσούλη.

Εἰς Μητάτα ὁ Κωνστ. Βαλ. Πρινέας ἐτῶν 63.

Εἰς Δρυμῶνα ὁ Ἰωάννης Μάγειρος ἐτῶν 80.

Ἀπεβίωσεν ἐν Ποταμῷ ὁ παλαίμαχος κυνηγὸς Κωνστ. Παούρης ἐτῶν 80.

ΝΕΑ ΟΦΘΑΛΜΟΛΟΓΙΚΗ ΚΛΙΝΙΚΗ
ΜΙΧΑΗΛ Π. ΓΕΩΓΡΑΡΙΟΥ
ΕΙΔΙΚΟΥ ΟΦΘΑΛΜΙΑΤΡΟΥ
Πλατεῖα Ὠδείου Ἀθῆναι
Ὁδὸς Πειραιῶς
ΤΜΗΜΑ ἐσωτερικῶν ἀσθενῶν διὰ θεραπείας καὶ ἐγχειρήσεις
Ἀριθ. Τηλ. 52-915
Παράρτημα ἐν Πειραιεῖ
38 Λεωφ. Σωκράτους 38

ΜΙΚΡΟΒΙΟΛΟΓΙΚΟΝ ΕΡΓΑΣΤΗΡΙΟΝ
Ἰατροῦ Γ. ΛΕΥΘΕΡΗ
Λειβάδι Κυθήρων
Ἐκτελοῦνται μικροβιολογικαὶ ἀναλύσεις αἵματος, οὔρων, κ. λ. π.

Ο ΝΕΟΣ ΑΝΤΙΠΡΟΣΩΠΟΣ ΜΑΣ

Ἕνας ἀκόμη ἀπὸ τοὺς γεμάτους πνεῦμα γιὸς, δραστηριότητα καὶ δημιουργικότητα νέους συμπατριώτας καὶ πολύτιμος φίλος τῆς «Κυθηραϊκῆς Δράσεως», ὁ κ. **Ἀνάργυρος Μελιττᾶς**, ἀνεχώρησε τὸν περασμένο μῆνα γιὰ τὴν Αὐστραλία.

Πόσο ἡ ἀναχώρησίς του ἔθλιψε

ὅλους ὅσους τὸν ἐγνώρισαν καὶ ἐξετίμησαν τὰ σπάνια ψυχικὰ καὶ πνευματικάτου χαρίσματα καὶ πόσο ἡ Κυθηραϊκὴ παροικία τῶν Ἀθηνῶν θὰ αἰσθανθῆ τὸ κενὸν ποὺ ἀφήνει, εἶνε περιττὸν νὰ τὸ ἀναφέρουμε.

Ὡστόσο, ἡ συναίσθησις, ὅτι ὁ ἀναχωρῶν συμπολίτης προώρισται νὰ στραδιοδρομήσῃ ἐπιτυχῶς καὶ τιμητικῶς εἰς τὴν φιλόξενον χώραν ποὺ μεταβαίνει καὶ ὅτι θὰ ἀντιπροσωπεύῃ ἐκεῖ τὴν «Κυθηραϊκὴν Δρᾶσιν» καὶ θὰ μᾶς δίδῃ συχνὰ περιγραφὰς τῆς ζωῆς καὶ τῆς κινήσεως τῶν εἰς Αὐστραλίαν συμπατριωτῶν μας, μετριάζει τὴ θλῖψι μας καὶ γι' αὐτὸ τὸν προπέμπουμε μὲ τὴν εὐχὴ τῆς ταχείας ἀναδείξεως καὶ τῆς συντόμου ἐπιστροφῆς μὲ ἀρκετὰ κέρδη.

Ὁ ἐν Utica τῆς Ἀμερικῆς ἄριστα ἐγκατεστημένος συμπατριώτης κ. Δημ. Καλοκαιρινὸς ἐκ Καρβουνάδων, μετὰ τῆς συζύγου του Βάσως, τὸ γένος Θεοδ. Κασιμάτη, τῶν δύο υἱῶν του καὶ τῶν τριῶν θυγατέρων των, ἐξ ὧν αἱ δύο μεγάλαι ὀνόματι Ἰωάννα καὶ Ὄλγα διεκρίθησαν κατὰ τὰς σχολικὰς ἑορτὰς τῆς πόλεως των τόσον διὰ τὴν φιλομάθειάν των ὅσον καὶ διὰ τὴν ἐξαιρετικὴν ἐπίδοσίν των εἰς τὸ τραγούδι καὶ τὸ χορό. Ὁ κ. Δημ. Καλοκαιρινός, προτιθέμενος νὰ ἐπανακάμψῃ ἐν εὐθέτῳ χρόνῳ καὶ νὰ ἐγκατασταθῇ εἰς τὴν Ἑλλάδα ἠγόρασεν ἐσχάτως τὸ ἐν Καλλιθέᾳ καὶ ἐπὶ τῆς πλατείας Βασιλίσσης Σοφίας κτῆμα Κομηνοῦ ἀντὶ 2 ἑκατομμυρίων περίπου δραχμῶν. Τὸ κτῆμα τοῦτο ἐκτάσεως 1700 τ. μ. περιλαμβάνει 8 καταστήματα, ὑπόγεια καὶ μέγα μπάρ, κεῖται δὲ ἔναντι κτήματος ἐπίσης μεγάλης ἀξίας τὸ ὁποῖον τοῦτο χρόνως σχεδὸν ἠγόρασεν ὁ ἀδελφός του Γεώργιος, ὅστις διαμένει ἤδη εἰς τὴν γενέτειράν των, πλησίον τοῦ πατρός του, τοῦ δικαίως ὑπερηφάνου καὶ εὐτυχοῦς διὰ τὰς προόδους τῶν τέκνων του. Ὁ κ. Δημ. Καλοκαιρινὸς ἐν Ἀμερικῇ διατηρεῖ μέγα Restaurant τὸ ὁποῖον συγκεντρώνει πολυπληθῆ ἀριστοκρατικὴν πλατείαν.

ΤΣΙΡΙΓΩΤΙΚΕΣ ΣΚΗΝΕΣ

ΤΑ ΛΗΟΜΑΖΩΜΑΤΑ

Προχτὲς στὰ λησμαζώματα
μουρμοῦρες καὶ φαγώματα
ὁ γέρος μὲ τὴ γραῖα.
«Γέρο πονηρόεργατε
γρουσούζη κακοκέφαλε
δὲ σ' ὑποφέρω πλέα.
Τ' ἀγύριστο κεφάλι σου
δὲν τὸ θωρεῖ τὸ χάλι σου
μόν' ἔχεις ξεκουτιάνει
τὰ σάλια πάλι θ' ἄρχισες
στοῦ Μαυρομάτη κι' ἄφησες
ταγάρες καὶ ληοπάνι.
Τσὶ χαμοληὲς παράτησες
καὶ τὸ μπουγίνι κράτησες
ἀπὸ τὸ μεσημέρι.
Καὶ δὰ θαρρεῖς πῶς νιάστηκα;
μὰ ποῦ κουτσουμεσιάστηκα
κακόγλωσσε τρικέρη!
Στὰ χέρια σου ἐψήστηκα
χρόνια ἑτσιτσιρίστηκα,
μέρα καλὴ δὲν εἶδα.
Θὰ πάω στοῦ (μ)παιδιῶνε μου
Γ'ὴ πέρνω τοῦ ματιῶνε μου
καὶ ὅσο θέλεις πήδα».
Κι' ὁ γέρος ξεμιξίστηκε
στὸ ροῦχο του σκουπίστηκε
(στὴ λίγδα καὶ στὴ λέρα)
τὴν κεφαλή του κούνησε
κι' ἄστραψε καὶ μπουμπούνησε.
«Κακὴ ψυχρὴ σου μέρα».

ΠΑΝ. ΦΥΛ

ΕΥΧΑΡΙΣΤΗΡΙΟΝ

Ἀναλαβὼν τὴν διαχείρισιν τῶν ἐν Χώρᾳ Κυθήρων λειτουργοῦντος Μαθητικοῦ Συσσιτίου, ἐντολῇ τοῦ Σεβασμιωτάτου Μητροπολίτου μας, θεωρῶ ἐπιβεβλημένον καθῆκόν μου ἵνα καὶ δημοσίᾳ εὐχαριστήσω ἐξ ὀνόματος τῶν μικρῶν συσσιτούντων καὶ τῶν γονέων αὐτῶν, τὴν ἐνοριακὴν ἐπιτροπείαν τοῦ Ἱεροῦ Ναοῦ τῆς Κοντιλετοῦς Λιβαδίου διὰ τὴν εὐγενῆ αὐτοῦ δωρεὰν 40 ὀκ. ἐλαίου ὑπὲρ τῶν συσσιτούντων ἀπόρων μαθητῶν μας.

Τὸ παράδειγμα τοῦτο, ἐλπίζομεν ὅτι θέλωσι μιμηθῆ καὶ ἄλλοι δυνάμενοι νὰ συνεισφέρωσι καὶ ἐνισχύσωσιν τὸ ἱερὸν αὐτὸ ἔργον.

Ἐν Κυθήροις τῇ 8 8βρίου 1938

Ὁ Διαχειριστὴς τοῦ Μαθητικοῦ Συσσιτίου

ΠΑΝΑΓ. ΒΕΝΕΡΗΣ

ΛΟΓΩ ΠΛΗΘΩΡΑΣ ΥΛΗΣ

τὰ τῆς περιοδείας τοῦ Μητροπολίτου μας ὁ Ἀπολογισμὸς τῶν ἐξόδων καὶ ἐσόδων τοῦ Λιμενοβραχίονος καὶ ἡ Ἐπιφυλλὶς τοῦ κ. Κ. Φαλτάϊτς ὡς καὶ ἄλλαι ἐνδιαφέρουσαι συνεργασίαι εἰς τὸ προσεχές.

ΜΝΗΜΟΣΥΝΟΝ ΕΙΣ ΛΟΓΟΘΕΤΙΑΝΙΚΑ ΥΠΕΡ ΤΩΝ ΑΕΙΜΝΗΣ ΤΩΝ ΒΑΣΙΛΕΩΝ

ΛΟΓΟΘΕΤΙΑΝΙΚΑ, 10 Ὀκτωβρίου 1938. [Τοῦ ἀνταποκριτοῦ μας] —Ἐπ' εὐκαιρίᾳ τῆς ἐν Ἀθήναις γενομένης σήμερον ἀποκαλύψεως τοῦ μεγαλοπρεποῦς ἀνδριάντος τοῦ ἀειμνήστου Βασιλέως Κωνσταντίνου, πάνδημον καὶ κατανυκτικὸν ἐτελέσθη ἐνταῦθα μνημόσυνον ὑπὲρ ἀναπαύσεως τῶν ψυχῶν τῶν πολυκλαύστων Βασιλέων μας Κωνσταντίνου καὶ Σοφίας. Ὁ δίσκος τῶν κολύβων εἶχε τοποθετηθῆ ἐτι μεγαλοπρεποῦς κενοταφίου μὲ τὰ ἐθνικά μας χρώματα. Βαρυσήμαντον λόγον ἐξεφώνησεν ὁ διμοδιδάσκαλος τοῦ χωρίου μας κ. Κασιμάτης.

ΗΡΧΙΣΕΝ Η ΛΕΙΤΟΥΡΓΙΑ ΤΗΣ ΒΙΟΜΗΧΑΝΙΑΣ ΣΚΙΡΡΩΝ ΚΑΙ ΑΜΜΟΥ

Ἤρχισαν ἀπὸ 45θημέρου περίπου καὶ συνεχίζονται εὐνοϊκώτατα αἱ ἐργασίαι τοῦ παρὰ τὸ χωρίον Δόκανα ἐργοστασίου κοπῆς σκίρρων καὶ ἄμμου τῶν κ. κ. Ἰωάννου Τζάνη καὶ Π. Κασιμάτη.

Οἱ κάτοικοι τῆς νήσου μας κατανοήσαντες τὴν ὠφελιμότητα τῆς νέας αὐτῆς βιομηχανίας ἐξ ἧς ἀποζοῦν καὶ περὶ τοὺς 15 ἐργάται, τὴν ὑποστηρίζουν ἐνθουσιωδῶς, προτιμῶντες τὰ προϊόντα της ἀπὸ τὰ φυσικὰ κὰ τοιαῦτα.

ΕΥΧΑΡΙΣΤΗΡΙΟΝ

Τὸν διακεκριμένον ἰατρὸν Λειβαδίου κ. Γεώργιον Λευθέρην αἰσθάνομαι τὴν ἀνάγκην ἵνα καὶ δημοσίᾳ εὐχαριστήσω διὰ τὴν ἀλάνθαστον διάγνωσιν τῆς ἀσθενείας τῆς μητρός μου καὶ διὰ τὸ ἐπιστημονικὸν ἐνδιαφέρον ποὺ οὗτος ἐπέδειξε μέχρι τῆς ἀναρρώσεώς της.

Ἀθῆναι Ὀκτώβριος 1938.

ΝΙΚΟΛΑΟΣ Ι ΚΟΡΩΝΑΙΟΣ
Γης Σ)βρίου, 18 Δ.

ΤΟ ΕΜΠΟΡΟΡΡΑΦΕΙΟΝ
ΚΥΡΙΑΚΟΥ ΖΑΝΤΙΩΤΗ
Ὁδὸς Γλάδστωνος 5
(Α' Πάροδος Πατησίων)
ΑΘΗΝΑΙ

ΠΕΝΘΗ

ΚΩΝΣΤΑΝΤΙΝΟΣ ΒΑΛ. ΠΡΙΝΕΑΣ

Εἰς ἡλικίαν 68 ἐτῶν, ἀπέθανε καὶ ἐνεδεύθη κατ' αὐτὰς εἰς Μητάτα ὁ καλὸς καὶ χρηστὸς συμπατριώτης Κωνστ Βαλ. Πρινέας.

Τὴν κηδείαν του συνώδευσαν ὅλοι σχεδὸν οἱ κάτοικοι τοῦ χωρίου καὶ πολλοὶ ἐκ τῶν πέριξ ἐπὶ δὲ τῆς σοροῦ του ἐ

ξεφώνησε ὡραίους ἐπικηδείους στίχους ὁ κ. Βρεττὸς Πρωτοψάλτης, ἐκφράσας τὸν σπαραγμὸν τῶν συγγενῶν καὶ φίλων τοῦ εἰς Κύριον ἀποδημήσαντος διὰ τὸν πρόωρον θάνατόν του, ἐπισυμβάντα ὀλίγον μετὰ τὴν ἄφιξιν τοῦ ἐν Αὐστραλίᾳ ἄριστα ἐγκατεστημένου υἱοῦ του.

Ἡ «Κυθηραϊκὴ Δρᾶσις» ἐκτιμῶσα τὰς πολλὰς καὶ ποικίλας ἀρετὰς τοῦ πολυκλαύστου νεκροῦ στέλλει δάκρυ εἰλικρινοῦς πόνου ἐπὶ τοῦ νεοσκαφοῦς τάφου του καὶ ἀπευθύνει εἰς τὴν ἀπορφανισθεῖσαν οἰκογένειάν του τὰ πλέον ἐγκάρδια συλλυπητήρια.

ΠΕΝΘΗ

ΠΑΝΟΣ Θ. ΛΟΓΟΘΕΤΗΣ

Ἀπέθανεν αἰφνιδίως τὴν 9ην ὁδεύοντος καὶ ἐκηδεύθη σεμνοπρεπῶς τὴν ἑπομένην εἰς τὸ Α'. Νεκροταφεῖον Ἀθηνῶν ὁ ἐκ τῶν υἱῶν τοῦ ἀειμνήστου ἐπιάτρου Θ. Λογοθέτη, Πάνος. Τὴν κηδείαν τοῦ προώρως ἐκλιπόντος συμπατριώτου ἠκολούθησαν πλεῖστοι συμπατριῶται καὶ μέγα μέρος τῆς καλλιτέρας Ἀθηναϊκῆς κοινωνίας. Πρὸς τὴν ἀπαρηγόρητον μητέρα του καὶ τοὺς ἐκλεκτοὺς ἐπιστήμονας συμπατριώτας ἀδελφούς του καὶ πολυτίμους φίλους μας κ. κ. Σπῦρον, δικηγόρον, Μηνᾶν, χημικὸν καὶ Σοφοκλῆν πλοίαρχον τοῦ Π. Ν. ἑ. ἀ. ἀπευθύνομεν τὰ πλέον θερμὰ καὶ εἰλικρινῆ συλλυπητήρια.

Ι. Σ. Κ.

ΕΚΛΕΚΤΟΙ ΓΑΜΟΙ

Εἰς μίαν ἐκλεκτὴν συγκέντρωσιν 250 καὶ πλέον ὁμογενῶν, κατὰ τὸ πλεῖστον Κυθηρίων καὶ Κεφαλλήνων, ἐτελέσθησαν εἰς Γιοχάννεσμπουργ Ἀφρικῆς οἱ γάμοι τῆς χαριτωμένης συμπολίτιδός μας Σεβαστῆς Γεωργοπούλου, προσφιλεστάτης ἀδελφῆς τοῦ ἄριστα ἐκεῖσε ἐγκατεστημένου συμπατριώτου κ. Χριστοφ. Γεωργοπούλου καὶ τῆς κ. Αἰκατερίνης Ἐμμ. Βενάρδου, μετὰ τοῦ ἀρίστου ἐκ Κεφαλληνίας νέου κ. Ἀναστασίου Παγουλάτου.

Τοὺς εὐτυχεῖς γάμους τελεσθέντας εἰς τὸν ἐκεῖσε Ἑλληνικὸν ναὸν ηὐλόγησεν ὁ αἰδεσιμώτατος κ. Ν. Σκανδάλης.

Μετὰ τὴν τέλεσιν τοῦ μυστηρίου οἱ προσκεκλημένοι, οἵτινες ὡς προανεφέρθη ὑπερέβαινον τοὺς 250, μετέβησαν εἰς τὸ λαμπρὸν κέντρον «Criterion», εἰς τὴν θαυμασίως διακοσμημένην αἴθουσαν τοῦ ὁποίου παρετέθη πλουσιώτατον γαμήλιον δεῖπνον, κατὰ τὴν διάρκειαν τοῦ ὁποίου πολλαὶ καὶ θερμαὶ ἀντηλλάγησαν προπόσεις ὑπὲρ τῆς εὐτυχίας τῶν νεονύμφων, μεταξὺ τῶν ὁποίων καὶ ὑπὸ τῶν κ. κ. Χρ. Γεωργοπούλου, Παντ. Παγουλάτου καὶ ἄλλων. Εἰς τούτους ἀπήντησαν εὐχαριστοῦντες ὁ γαμβρός, ὁ κ. Ἐμμ. Βενάρδος καὶ ὁ κ. Χ. Γεωργόπουλος. Τὸ γαμήλιον γεῦμα ἠκολούθησε χορὸς ὑπὸ τοὺς ἦχους ὀρχήστρας ὑπὸ τοὺς κ. κ. Σαμιωτάτην—Μιχάλαρον καὶ ἑλληνικωτάτη διασκέδασις.

Πρέπει νὰ ὁμολογηθῇ ὅτι ὁ γάμος τοῦ εὐτυχοῦς αὐτοῦ ζεύγους εἶναι ὁ μεγαλοπρεπέστερος ποὺ ἐγένετο μέχρι σήμερον εἰς τὴν Ἑλληνικὴν παροικίαν, ἡ ἀξία δὲ τῶν δώρων ποὺ προσεφέρθησαν ὑπερβαίνει τὰς 300.000 δραχ.

Ἐπ' εὐκαιρίᾳ δὲν κρίνομεν ἄσκοπον νὰ δηλώσωμεν ὅτι ἐκ τυπογραφικῆς ἀβλεψίας κατὰ τὴν ἀναγραφὴν τῶν ἀραβώνων τοῦ εὐτυχοῦς ζεύγους τὸ ὄνομα τῆς νύμφης ἀντὶ Σεβαστὴ ἐγένετο Σταματίνα, ὁ δὲ ἀδελφός της μετεβλήθη εἰς ἐξάδελφον.

Ζητοῦντες συγγνώμην διὰ τὸ ἀκούσιον σφάλμα μας ἀπευθύνομεν εἰς τοὺς νεονύμφους τὴν εὐχὴν ὅπως ἡ εὐτυχία σκέπει ὅλην τὴν ζωήν των.

ΔΗΜΗΤΡΙΟΣ ΚΑΡΥΔΗΣ
ΔΙΚΗΓΟΡΟΣ
Χαριλάου Τρικούπη 4
Ἀριθ. Τηλεφ. 23-553

ΥΠΟΔΗΜΑΤΟΠΟΙΕΙΟΝ
ΠΑΝΑΓΙΩΤΟΥ Γ. ΣΟΦΙΟΥ
ΕΝ ΠΟΤΑΜΩ
Ὑποδήματα στερεά.
Δέρματα ἐγχώρια καὶ Εὐρωπαϊκά.
Ἐργασία ἠγγυημένη
ΤΙΜΑΙ ΑΣΥΝΑΓΩΝΙΣΤΟΙ

ΣΥΣΤΑΣΙΣ

Πρὸς τοὺς συμπατριώτας ποὺ θέλουν νὰ προβοῦν εἰς τὴν ἀγοράν, πώλησιν, ἐνοικίασιν ἀκινήτων καὶ πάσης ἄλλης φύσεως μεσιτικὴν ἐργασίαν, συνιστῶμεν θερμῶς τὸν ἐγνωσμένης δραστηριότητος, τιμιότητος καὶ ἐχεμυθείας συμπολίτην κ. ΒΡΕΤΤΟΝ ΒΕΝΑΡΔΟΝ ὁδὸς Ρέπουλη 6 ΠΕΙΡΑΙΑ.

ΜΙΧΑΗΛ ΑΡ. ΑΡΩΝΗΣ
Ραδιόφωνα, δίσκοι γραμμόφωνα
Ὁ μόνος Κυθηραϊκὸς Μουσικὸς Οἶκος
Τσαμαδοῦ 35—Πειραιεὺς

Γ. Π. ΓΛΥΤΣΟΣ
ΙΑΤΡΟΣ ΠΛΘΟΛΟΓΟΣ
Ἐν Κυπριωτανίκοις
Δέχεται καὶ ἐν Ποταμῷ ἑκάστην Τετάρτην καὶ Παρασκευὴν

ΑΠΟΘΗΚΗ ΥΦΑΣΜΑΤΩΝ
„ΠΑΥΛΟΣ Α. ΣΤΡΑΤΗΓΟΣ ΚΑΙ Σ^{ΙΑ}"
(ΣΤΟΑ ΜΕΛΑ ΑΡΙΘ. 13)
ΕΡΜΟΥ—ΠΛΗΣΙΟΝ ΚΑΠΝΙΚΑΡΕΑΣ
Τηλέφωνον 29-922
Σινδονόπανα, χασέδες, κάμποι, περκάλια, βατίστες, τουὰλ νὲ σουά, ποπλίνες.
Κοσμήρια μάλλινα καὶ μαλλοβάμβακα. Φορέματα μάλλινα καὶ μαλ)κα. Ὅλα τὰ γυναικεῖα χειμερινὰ ὑφάσματα. Τάπητες, διάδρομοι, καννάβινοι. Δρύλλια, ὀξφόρτ, ἀλατζάδες. Ὑλικὰ ραπτῶν.
Πώλησις χονδρικὴ καὶ λιανική.

ΤΡΑΠΕΖΑ ΑΘΗΝΩΝ
ΑΝΩΝΥΜΟΣ ΕΤΑΙΡΙΑ
Ἔτος ἱδρύσεως 1398
115 Καταστήματα ἐν Ἑλλάδι — 6 Καταστήματα ἐν τῷ Ἐξωτερικῷ (ἐν Ἀγγλίᾳ Αἰγύπτῳ καὶ Κύπρῳ)
ΟΡΓΑΝΙΣΜΟΣ ΙΔΡΥΘΕΙΣ ΥΠΟ ΤΗΣ ΤΡΑΠΕΖΗΣ ΕΝ ΑΜΕΡΙΚΗ
Νέα Ὑόρκη: The Bank of Athens Trus Co
205 West 32rd Treel
ΠΥΚΝΟΤΑΤΟΝ ΔΙ ΚΤΥΟΝ ΑΝΤΑΠΟΚΡΙΤΩΝ
Καταθέσεις εἰς Δραχμὰς
ὄψεως καὶ ἐπὶ προθεσμίᾳ
Πάσης φύσεως τραπεζιτικαὶ ἐργασίαι
ὑπὸ τοὺς μᾶλλον συμφέροντας ὅρους

ΓΕΩΡΓΙΚΟΣ ΟΙΚΟΣ
ΝΙΚΟΛ. ΕΥΣΤ. ΣΤΑΗ
Σπόροι, ἐργαλεῖα, μηχανήματα, λιπάσματα φάρμακα κ.λ.π.
Μέλι ἐκλεκτὸ κυρηθρόμελι, ὅλα τὰ εἴδη τῆς Μελισσοκομίας.

ΤΟ ΜΟΝΟΝ ΕΝ ΑΘΗΝΑΙΣ
ΟΙΚΟΓΕΝΕΙΑΚΟΝ ΞΕΝΟΔΟΧΕΙΟΝ
"ΑΛΒΙΩΝ"
ΟΔΟΣ ΙΩΝΟΣ 10 ΟΜΟΝΟΙΑ ΑΘΗΝΑΙ ΤΗΛ· 52721
Τελείως ἀνακαινισθέν, διαθέτει δωμάτια εὐήλια, εὐάερα καὶ καλῶς ἐπιπλωμένα, καθαριότητα ἄμεπτον καὶ ὑπηρεσίαν προθυμοτάτην.
ΤΙΜΑΙ ΛΟΓΙΚΑΙ
ΙΔΡΥΤΗΣ Ι. ΜΑΣΕΛΟΣ
ΔΙΕΥΘΥΝΤΗΣ ΙΔΙΟΚΤΗΤΗΣ
ΚΑΡΑΓΙΑΝΝΙΔΗΣ ΙΩΑΝΝΗΣ

SEMIRAMIS HOTEL
PROPRIETOR: GEORGE LAHANAS
2, Constantinieh Street — PORT SAID, Egypt.
Telephone 2612 P. O. Box 295
THE NEW HOTEL WITH MODERN COMFORT AT MODERATE PRICES

ΞΕΝΟΔΟΧΕΙΟΝ ΣΕΜΙΡΑΜΙΣ
2, Ὁδὸς Κωνσταντινιέ, ΠΟΡΤ - ΣΑΪΤ (Αἰγύπτου)
Ἰδιοκτήτης: ΓΕΩΡΓΙΟΣ ΛΑΧΑΝΑΣ
ΤΟ ΝΕΟΝ ΞΕΝΟΔΟΧΕΙΟΝ ΤΟΥ ΠΟΡΤ-ΣΑΪΔ
Θέσις κεντρικὴ καὶ ἥσυχος
παραπλεύρως τοῦ FERRY - BOAT τοῦ ΠΟΡΤ - ΦΟΥΑΔ
Πλησίον τοῦ Τελωνείου καὶ τοῦ Σιδηροδρομικοῦ σταθμοῦ
Νερὰ τρεχούμενα, ὅλα τὰ σύγχρονα Κομφόρ, κῆπος
Ἐστιατόριον ἀλὰ Κάρτ.-Μπὰρ Ἀμερικανικὸν
Ἰδιαίτερα διαμερίσματα δι' οἰκογενείας
Ἰδιαίτεραι συμφωνίαι διὰ μακρὰν διαμονήν
ΤΙΜΑΙ ΛΟΓΙΚΑΙ
Τηλέφωνον 2612 Τηλεγραφικὴ Διεύθυνσις:
Ταχ. Κιβώτιον 295 HOTEL SEMIRAMIS Port-Said

Ἡ «ΚΥΘΗΡΑΪΚΗ ΔΡΑΣΙΣ» συνιστᾶ ἐκθύμως πρὸς τοὺς ἐκ PORT-SAID διερχομένους συμπατριώτας τὸ ὡς ἄνω Ξενοδοχεῖον «SEMIRAMIS» τοῦ συμπατριώτου μας κ. Γ. ΛΑΧΑΝΑ.

ΑΙ ΑΠΟΨΕΙΣ ΜΑΣ

ΝΑ ΑΠΟΦΑΣΙΣΘΗ ΤΑΧΙΣΤΑ

Ὁ Σεβασμιώτατος Μητροπολίτης μας, τελέσας διὰ δευτέραν φορὰν ἐφέτος πανηγυρικὸν τὸν ἑσπερινὸν τῆς παραμονῆς τῆς ἐπετείου τῆς Μυρτιδιωτίσσης, μὲ συμμετοχὴν ὁλοκλήρου τοῦ κλήρου τῆς νήσου, ἔσχε μίαν πρώτης τάξεως ἔμπνευσιν, ἡ ὁποία ὄχι μόνον πρέπει νὰ καθιερωθῇ μονίμως, ἀλλὰ καὶ νὰ ἐξελιχθῇ εἰς εὐρυτέραν παγκυθηραϊκὴν πανήγυριν, ἀρχομένην ἀπὸ τοῦ ἀπογεύματος τῆς 23 Σεπτεμβρίου καὶ λήγουσαν τὴν νύκτα τῆς 24ης.

Τοῦτο οὐ μόνον δὲν πρέπει νὰ θεωρηθῇ δύσκολον, ἀλλὰ καὶ νὰ ἐπιδιωχθῇ πρὸ πάντων, καθ' ὅσον δύναται νὰ γίνῃ ἡ εὐκαιρία τῆς δημιουργίας ἑνὸς Πανελληνίου εἰς τὸ ἱερόν μας καθίδρυμα προσκυνήματος, παρομοίου πρὸς τὸ τῆς Τήνου κατὰ τὰς 25 Μαρτίου καὶ 15 Αὐγούστου.

Εἶνε γνωστὸν ὅτι ἡ ἑορτὴ τῆς Μυρτιδιωτίσσης ἀποτελεῖ τὴν παγκυθηραϊκὴν θρησκευτικὴν ἑορτήν, περὶ τὴν πανηγυρίζουν μὲ ἴσην εὐλάβειαν καὶ μεγαλοπρέπειαν ὅλοι οἱ Κυθήριοι ἐπευδήποτε τῆς γῆς καὶ ἂν βιοῦν. Οὕτω, ἐὰν ὁρισθῇ ὅτι ὅλοι οἱ ἱερεῖς τῆς νήσου καὶ ὁ Μητροπολίτης μας θὰ συγκεντροῦνται ἀπὸ τῆς 23ης μέχρι τῆς 24ης Σεπτεμβρίου εἰς τὴν Ἱερὰν Μονὴν τῆς Μυρτιδιωτίσσης, ὅπου πανηγυρικὸς θὰ ψάλλεται ὁ ἑσπερινὸς καὶ μεγαλοπρεπὴς θὰ τελῆται ἡ λειτουργία καὶ ἡ λιτάνευσις τῆς εἰκόνος τὴν ἑπομένην, ὄχιμόνον ὅλοι οἱ κάτοικοι τῆς νήσου θὰ προσέρχωνται ἐκεῖ, ἀλλὰ εὐκ ὀλίγοι θὰ ἐκδράμουν καὶ ἀπὸ τὰς Ἀθήνας, Πειραιᾶ, Γύθειον, Μονεμβάσιαν καὶ τὰ γειτονικὰ μέρη. Ἐκτὸς τούτου ὅμως καὶ δεδομένου ὅτι κατὰ τὴν 24ην Σεπτεμβρίου οὐδεμία ἄλλη Μονὴ ἑορτάζει, ἡ Κυθηραϊκὴ αὐτὴ πανήγυρις —ὅταν μάλιστα γνωσθοῦν εὐρύτερον καὶ τὰ θαύματατα τῆς προστατρίας τῆς νήσου μας — δὲν εἶνε ἀπίθανον νὰ προσλάβῃ τὴν ἔκτασιν τῶν ἑορτῶν τῶν ἱερῶν ναῶν τῆς Τήνου καὶ Ἑκατονταπυλιανῆς Πάρου καὶ νὰ ἐξελιχθῇ ἐπαξίως εἰς Πανελλήνιον προσκύνημα, ὅπερ πολλαπλῶς καὶ ἰδίᾳ τουριστικῶς θὰ μᾶς ἐξυπηρετήσῃ.

Ὁ Σεβασμιώτατος Μητροπολίτης μας, εἰς τὴν ἀπόλυτον ἁρμοδιότητα τοῦ ὁποίου ὑπάγεται ἐξ ὁλοκλήρου τὸ ζήτημα τοῦτο, ἂς καθιερώσῃ τὸν ἑορτασμὸν ἀπὸ τούδε καὶ ἂς εἰδοποιήσῃ τὸ Συμβούλιον τῆς Μονῆς ἵνα διά τε τοῦ ἐγχωρίου καὶ τοῦ ἡμερησίου Ἀθηναϊκοῦ Τύπου, προβῇ εἰς τὴν ἀπαραίτητον διαφήμισιν.

ΔΙΚΑΙΟΣ ΕΠΑΙΝΟΣ

Θὰ ἦτο παράλειψις, ἂν ἀπὸ τῆς στήλης αὐτῆς δὲν ἐτονίζετο ἡ ἀνωτερότης ἀντιλήψεως, ἡ εὐσυνειδησία καὶ ἡ μὲ ἀπόλυτον σεβασμὸν πρὸς τὰς ἐλευθερίας τοῦ πολίτου ἄσκησις τῶν καθηκόντων του ἐκ μέρους τοῦ Διοικητοῦ τῆς Χωροφυλακῆς Κυθήρων κ. Παν. Σπηλιάδη

Εἶναι ἀληθές, ὄντως, ὅτι ἡ νῆσός μας ἐγνώρισε πολλοὺς εὐσυνειδήτους ἐκτελεστὰς τοῦ καθήκοντός των ἀστυνομικούς, ἀλλ' οὐδεὶς τῶν προκατόχων του συνεκέντρωνε τὰς ἀρετὰς καὶ τὰς ἱκανότητας τοῦ νέου ἀστυνομικοῦ διοικητοῦ μας, ὅστις καὶ ὅταν ἀκόμη ἐξαντλῇ ὅλην τὴν αὐστηρότητα ποὺ ὁ νόμος ὁρίζει ἐπὶ παραβατῶν ὡρισμένων ἀστυνομικῶν διατάξεων, κατορθώνει ὥστε νὰ μὴ προκαλῇ τὴν δυσανασχέτησιν τῶν τιμωρουμένων, ἀλλ' ἀπεναντίας νὰ τοὺς κάμῃ νὰ παραδέχωνται ὅτι δικαίως κολάζονται καὶ ὅτι πληρώνουν σφάλμα ποὺ πρέπει νὰ μὴ ἐπαναλάβουν.

Ἐνθουσιώδης ὀπαδὸς τῶν ἀρχῶν τῆς 4ης Αὐγούστου ὁ κ. Σπηλιάδης, ἐφαρμόζει ἀπολύτως τὰς συστάσεις τοῦ ἀρχηγοῦ τῆς Ἐθν. Κυβερνήσεως, ὅστις θέλει ὅπως ὅλαι αἱ ἀρχαὶ εἶναι εἰς τὴν διάθεσιν τῶν πολιτῶν πρὸς ἐξυπηρέτησιν τῶν ἀναγκῶν καὶ πρόληψιν τῶν παρεκτροπῶν των καὶ οὐχὶ μόνον διὰ τὸν κολασμὸν αὐτῶν. Δικαίως ὅθεν ἔχει ἀποσπάσει τὸν σεβασμόν, τὴν ἐκτίμησιν καὶ τὴν ἀγάπην τῶν Κυθηρίων, φιλονόμων, ἄλλωστε, πολιτῶν κατὰ τὸ μέγιστον μέρος τοῦ συνόλου των καὶ ἐπαξίως προήχθη ἐσχάτως.

ΔΙΑ ΤΟΝ κ. ΠΡΟΕΔΡΟΝ ΜΗΤΑΤΩΝ

Τελείως ἀκατανόητος καὶ ἀνεξήγητος ἡ στάσις τοῦ κ. Προέδρου τῆς Κοινότητος Μητάτων εἰς τὸ ζήτημα τῆς ἐντὸς δεξαμενῆς συγκεντρώσεως τοῦ μοναδικοῦ εἰς τὴν περιφέρειάν του ὕδατος τῆς παρὰ τὸν «Περιστεριῶνα» τῆς Παλαιοπόλεως πηγῆς. Ἐν τούτοις, μὲ ὀλίγα ἔξοδα καὶ ὀλίγην καλὴν θέλησιν, ἡ μικρὰ δεξαμενή, ἥτις μεγάλως θὰ ἐξυπηρετήσῃ τοὺς κατοίκους τῆς κοινότητός του καθὼς καὶ τὸν ἴδιον, θὰ εἶχε γίνει μέχρι σήμερον. Νὰ ἀποδώσωμεν κακὴν πρόθεσιν ἐν προκειμένῳ πρὸς τὸν κ. Πρόεδρον εἶνε πολύ. Ἐν τούτοις, συνδυάζοντες τὸ ζήτημα τοῦτο καὶ πρὸς ἄλλας τινὰς σπουδαίας ἐλλείψεις τῆς κοινότητός του, συμπεραίνομεν ὅτι ὁ κ. Σκλάβος δὲν ἀντελήφθη τὴν ἱστορικὴν Μεταβολὴν τῆς 4ης Αὐγούστου, ἥτις δὲν συγχωρεῖ ἀδράνειαν καὶ ἀμέλειαν καθηκόντων εἰς τοὺς διαχειριζομένους τὰ κοινὰ καὶ φαίνεται ὅτι ὑπνώττει νηδύμως ἐνυπνιαζόμενος ψηφοδέλτια καὶ σταυροὺς... συμπαθείας. Τοῦ συνιστῶμεν νὰ προσγειωθῇ εἰς τὴν σημερινὴν πραγματικότητα καὶ νὰ πράξῃ ὅ,τι τοῦ ἐπιβάλλεται, χωρὶς νὰ μᾶς ἀναγκάσῃ νὰ προβῶμεν περαιτέρω.

ΔΙΑ ΤΟΥΣ ΔΡΟΜΟΥΣ ΜΑΣ

Ἀξία παντὸς ἐπαίνου ἀλλὰ καὶ μιμήσεως ἡ ἐνέργεια τοῦ Προέδρου τῆς Κοινότητος Μυλοποτάμου, ὅστις δι' ὑποχρεωτικῆς ἐργασίας τῶν κατοίκων τῆς κοινότητός του, ἀπήλλαξε τὰ ρεῖθρα τῶν ὁδῶν τῆς περιοχῆς της ἀπὸ τὰ χώματα, λίθους καὶ ἀγριόχορτα, ποὺ παρημπόδιζαν τὸν κανονικὸν ροῦν τῶν ὀμβρίων ὑδάτων.

Ὡς γνωστόν, ἂν οἱ δρόμοι τῆς νήσου μας καταστρέφωνται τόσον συχνά, ὥστε νὰ καθίστανται ὀλίγον μόλις χρόνον μετ' ἑκάστην ἐπισκευήν των ἀδιάβατοι, τοῦτο ὀφείλεται εἰς τὸ ὅτι δὲν ἐκκαθαρίζονται δεόντως τὰ ρεῖθρα καὶ τὰ ὄμβρια ὕδατα ἀλλάσσοντα ροῦν τοὺς ἀναστρέπτουν. Ἂς μιμηθοῦν ὅθεν τὸ παράδειγμά του καὶ οἱ ἄλλοι κοινοτάρχαι μας, ἂς φροντίσῃ δὲ καὶ αὐτὸς νὰ καθαρίσῃ καὶ τὰ ρεῖθρα τοῦ μικροῦ τμήματος—100 τὸ πολὺ μέτρων—τῆς ὁδοῦ Ἀλραίων, ποὺ δὲν ἐξεκαθαρίσθη μὲ τὰ λοιπά, ἵνα οὕτω ὁλοκληρώσῃ τὸ ὡραῖον καὶ κοινωφελὲς ἔργον του.

ΥΠΟΔΗΜΑΤΟΠΟΙΕΙΟΝ
ΚΟΣΜΑ ΜΑΣΕΛΟΥ
εἰς Ἀρωνιάδικα
Ὑποδήματα κομψὰ – στερεά, ἀσυναγώνιστα

Η ΕΘΝΙΚΗ ΤΡΑΠΕΖΑ ΕΙΣ ΚΥΘΗΡΑ

Μὲ τὸν διορισμὸν τοῦ κ. Ἀρσένη, ὡς διευθυντοῦ τοῦ ἐν Χώρᾳ ὑποκαταστήματός της, ἡ Ἐθνικὴ Τράπεζα τῆς Ἑλλάδος συμπληρώνει κατὰ τὸν καλύτερον δυνατὸν τρόπον τὴν ἐν τῇ νήσῳ μας ἐκπροσώπησίν της. Ὁ ἀπὸ μακροῦ ὑπηρετῶν ἐν Ποταμῷ κ. Σωτηρόπουλος ἔχει δώσει τὰ καλύτερα δείγματα εὐγενείας, ἀμεροληψίας, κοινωνικότητος καὶ τοῦ σεβασμοῦ πρὸς τὴν λεπτὴν ἀποστολήν του καὶ τὰ βαρέα του καθήκοντα. Καὶ ὡς ὑπάλληλος τοῦ μεγαλυτέρου πιστωτικοῦ ἱδρύματος τῆς χώρας μας καὶ ὡς ἄνθρωπος, ἐδείχθη ἀνώτερος μικροτήτων καὶ ἰδιοτελῶν ὑπολογισμῶν δι' ὃ ἐξετιμήθη καὶ ἠγαπήθη δεόντως. Ὁ κ. Ἀρσένης ἐξ ἄλλου, μολονότι ἐσχάτως μόλις ἐγκατεστάθη εἰς τὴν νῆσόν μας, ἐπεβλήθη ἀμέσως μὲ τὴν ὑπαλληλικήν του ἱκανότητα, τὴν εὐθύτητα τοῦ χαρακτῆρος του, τὴν σεμνότητα τοῦ ἤθους του καὶ τὴν εὐγένειαν τῶν τρόπων του ἐν γένει καὶ ἠγαπήθη παρὰ πάντων ὡς νὰ ἦτο παλαιός μας γνώριμος. Ἐνὶ λόγῳ, ἡ Ἐθνικὴ Τράπεζα, μὲ τὸν διορισμόν του, ἀνακτᾶ ἐξ ὁλοκλήρου τὴν συμπάθειαν καὶ τὴν εὐγνωμοσύνην τῶν Κυθηρίων, τὴν ὁποίαν ἐκλόνισε πρὸς στιγμὴν ἡ θλιβερὰ πρόσφατος παρεξήγησις, ποὺ θὰ λησμονηθῇ ταχέως, ἂν δὲν ἐλησμονήθη ἤδη ἐντελῶς.

ΔΙΑ ΤΟ ΚΑΛΟΝ ΤΗΣ ΚΑΡΒΟΥΝΑΔΑΣ

Τὸ ζήτημα τῆς ὑδρεύσεως τῶν κατοίκων Καρβουνάδων, πρέπει ν' ἀπασχολήσῃ σοβαρῶς τὸ Προεδρεῖον τῆς ὁμωνύμου κοινότητος, ἐὰν δὲν θέλῃ νὰ ἴδῃ τοὺς δημότας της θεριζομένους ἀπὸ παντοειδεῖς μολυσματικὰς νόσους.

Ἐφ' ὅσον ὅλοι σχεδὸν οἱ κάτοικοι, χρησιμοποιοῦντες ἕκαστος τὸ ἰδικόν του σκεῦος, ἀντλοῦν τὸ ἀπαραίτητον πρὸς πόσιν ὕδωρ ἀπὸ μόνον τὸ παρὰ τὴν εἴσοδον τοῦ χωρίου φρέαρ, εἶνε ἀδύνατον νὰ μὴ μολυνθῇ τοῦτο θᾶττον ἢ βράδιον. Ἀνάγκη ἑπομένως, ὅπως ἡ Κοινότης προβῇ εἰς τὴν ἀγορὰν καὶ τοποθέτησιν μιᾶς ἀντλίας, ὥστε νὰ λείψῃ ἡ ῥῆψις τῶν κουβάδων καὶ τῶν σχοινίων ἑκάστου τῶν κατοίκων, ποὺ δὲν εἶνε ἀπίθανον κάποιος ἐξ ὅλων νὰ εἶνε φορεὺς μεταδοτικῆς νόσου.

Ἑτέρα ὑποχρέωσις τῶν διοικούντων τὴν Κοινότητα εἶνε ὅπως ἐπιμεληθοῦν τὸν ἐξωραϊσμὸν τῆς πλατείας τοῦ χωρίου των, εἰς τὸν ὁποῖον μέγα ἐμπόδιον εἶνε καὶ τὸ κτίριον τοῦ εἰς ἀκατάλληλον ὅλως σημεῖον ἐκτισμένου Γραφείου της, τὸ ὁποῖον πρέπει νὰ κατεδαφισθῇ καὶ νὰ ἀνοικοδομηθῇ ἀλλαχοῦ.

ΤΟ «ΚΟΣΜΙΚΟΝ»

Εἰς τὰ πολλὰ καὶ πολιτισμένα κέντρα τοῦ Ποταμοῦ, ποὺ τιμοῦν τὴν προοδευτικότητα τῶν κατοίκων του, ἦλθε κατ' αὐτὰς νὰ προσθέσῃ καὶ ἕνα ἀκόμη πολύτιμο κόσμημα τῆς ὡραίας κωμοπόλεως ὁ συμπαθέστατος κ. Δ. Πανάρετος: Τὸ κομψόν, καλοεπιπλωμένον καὶ καθαρώτατον Καφενεῖον «Κοσμικόν». Δὲν ἀμφιβάλλομεν ὅτι καὶ τὸ νέον αὐτὸ κέντρον τοῦ Ποταμοῦ θὰ ἐργασθῇ καλὰ καὶ ὅτι ὅλοι οἱ φίλοι τοῦ ἀγνοῦ ἐρατεινοῦ καὶ τῆς ἡσυχίας θὰ τιμήσουν, γενόμενοι πελάται του, τὸν ἄξιον πάσης ὑποστηρίξεως ἐπιχειρηματίαν.

ΕΙΔΟΠΟΙΗΣΙΣ

Τὴν 14ην Σεπτεμβρίου ἡ κυρία Μηνᾶ Πρωτοψάλτη κατὰ τὴν διαδρομὴν ἀπὸ Μητάτα εἰς Πιτσινιάνικα καὶ τὴν ἐκεῖ διαμονήν της, ὅπου μετὰ τοῦ συζύγου της μετέβησαν ὅπως προσκυνήσουν εἰς τὸν πανηγυρίζοντα ἱερὸν ναὸν τοῦ Ἐσταυρωμένου ἀπώλεσε λευκὸν ἀδαμαντοκόλλητον σταυρόν, ἀποτελοῦντα οἰκογενειακὸν κειμήλιον.

Παρακαλεῖται ὅθεν ὁ εὑρὼν ὅπως εὐαρεστούμενος τὸν προσκομίσῃ εἰς τὸν κ. Μηνᾶν Πρωτοψάλτην εἰς Μητάτα καὶ ἀμειφθήσεται γενναίως.

Οἱ κατὰ τὸν παρελθόντα μῆνα συμφευθέντες εἰς Καρβουνάδες κ. Χαράλαμπος Ποτήρης ἄρτι ἐπανελθὼν ἐξ Αὐστραλίας ὅπου ἄριστα τυγχάνει ἐγκατεστημένος καὶ ἡ θελκτικωτάτη σύζυγός του Ἀντιγόνη τὸ γένος Βασιλ. Κασιμάτη.

Οἱ ἐσχάτως μέσῳ πολυπληθοῦς συγκεντρώσεως συγγενῶν καὶ φίλων τελέσαντες τοὺς γάμους των εἰς Μητᾶτα κ. Μηνᾶς Ι. Πρωτοψάλτης, ἀντιπρόσωπος τῆς «Κυθηραϊκῆς Δράσεως» καὶ ἡ χαριεστάτη καὶ εὐπαίδευτος σύζυγός του Ἄννα τὸ γένος Ἐμμ. Πρινέα. Ἡ εἰκὼν ἐλήφθη εἰς τὴν οἰκίαν τῆς νύμφης, εὐθὺς μετὰ τὴν τέλεσιν τοῦ μυστηρίου.

ΝΕΑΙ ΔΩΡΕΑΙ ΥΠΕΡ ΤΟΥ ΛΙΜΕΝΟΒΡΑΧΙΟΝΟΣ

Ἡ ὀργανωτικὴ ἐπιτροπὴ τοῦ ἐν Καραβᾷ ἑορτασμοῦ τῆς 4ης Αὐγούστου, ἀποτελουμένη ἐκ τῶν κ. κ. Ἀριστείδου Διακοπούλου προέδρου τῆς Κοινότητος, Εὐαγγέλου Διακοπούλου, Νικολάου Θεοδ. Κορωναίου, Παναγ. Γ. Τζωρτζοπούλου, Θεοδ. Π. Τζωρτζοπούλου, Εὐαγγέλου Κυπρίου καὶ Ἰωάννου Μουμτζῆ προσέφερεν εἰς τὸν κ. Π. Ι. Κορωναῖον διὰ τὰ διατεθοῦν ὑπὲρ τοῦ Λιμενοβραχίονος δρ. 1669. Τὸ ποσὸν τοῦτο εἶνε περίσσευμα ἐκ τῶν συγκεντρωθέντων χρημάτων διὰ τὸ ἀλησμόνητον γλέντι τῆς Ἐθνοσωτηρίου 4ης Αὐγούστου.

Ἐπίσης προσέφερεν δρχ. 500 ὑπὲρ τοῦ Λιμενοβραχίονος ὁ δι' Αἴγυπτον ἐκ Καραβᾶ ἀναχωρήσας κ. Τριαντάφυλλος Χ. Κρίθαρης.

ΕΥΓΕΝΗΣ ΔΩΡΕΑ

Παρὰ τοῦ κ. Ἀνδρέα Χλέτζου ἢ Μπάϊλα προσεφέρθησαν εἰς τὴν ἱερὰν Μονὴν ἁγίας Ἐλέσης 2 κρεββάτια μετὰ τῶν κλινοστρωμνῶν καὶ κλινοσκεπασμάτων εἰς μνήμην τῆς μητρός του Ἑλένης Π. Μπάϊλου.

Ὁμοίως εἰς τὴν αὐτὴν Μονὴν καὶ εἰς ἐνίσχυσιν τῆς ὑπὸ κατασκευὴν ὁδοῦ Κουμάρος — Ἁγία Ἐλέσα προσέφερε δρχ. 1000 ἡ Σταματικὴ ἱερέως Διονυσίου Κουλεντιανοῦ ἐκ Λογοθετιανίκων.

ΕΥΧΑΡΙΣΤΗΡΙΟΝ

Μόλις συνελθόντες ἐκ τῆς πληξάσης ἡμᾶς συμφορᾶς ἐπὶ τῷ θανάτῳ τοῦ προσφιλοῦς μας συζύγου καὶ πατρὸς

ΚΩΝΣΤ. ΒΑΛΕΡΙΟΥ ΠΡΙΝΕΑ

σπεύδομεν ὅπως καὶ δημοσίᾳ ἐκφράσωμεν τὰς ἀπείρους εὐχαριστίας μας πρὸς πάντας τοὺς συνοδεύσαντας τὴν σορόν του καὶ ὁπωσδήποτε μετασχόντας τοῦ πένθους μας, ἰδίᾳ δὲ πρὸς τὸν κ. Βρεττὸν Πρωτοψάλτην διὰ τοὺς συγκινητικοὺς ἐπικηδείους στίχους διὰ τῶν ὁποίων ἀπεχαιρέτησε τὸν προσφιλῆ μας νεκρόν.

Μητᾶτα 12)10)38

Ἡ οἰκογένεια
ΚΩΝΣΤ. ΒΑΛ. ΠΡΙΝΕΑ

ΔΗΛΟΠΟΙΗΣΙΣ

Ἐπειδή, ὡς γνωστόν, τὰ συναξάρια τῶν Μονῶν Μυρτιδίων καὶ Ἁγίας Ἐλέσης, τὰ περιλαμβάνοντα τὴν ἱστορίαν τῆς ἱδρύσεώς των καὶ τὸ τυπικὸν τῆς Ἀκολουθίας των, οὐ μόνον ἔχουν ἐξαντληθῆ, ἀλλὰ ἐτύγχανον καὶ ἐν πολλοῖς ἐλλιπῆ, ἐλήφθη κατ' αὐτὰς ἀπόφασις ὅπως ἐκδοθοῦν νέα, ἓν δι' ἑκάστην τῶν ἁγίων τούτων Μονῶν, βελτιωμένα καὶ ἐπηυξημένα καὶ περιλαμβάνοντα σὺν τοῖς ἄλλοις ὅλα τὰ γενόμενα ἀπὸ τῆς ἱδρύσεώς των μέχρι σήμερον θαύματα. Τὴν ἐπιμέλειαν τῆς ἐκδόσεως καὶ συντάξεως τῶν ἱερῶν αὐτῶν βιβλίων θ' ἀναλάβῃ ὁ ἐντριβέστατος περὶ τὰ ἐκκλησιαστικὰ καὶ ἀπολύτως κάτοχος τοῦ τε λειτουργικοῦ καὶ τελετουργικοῦ δικηγόρος κ. Σοφοκλῆς Καλούτσης, ἡ δὲ ἐπιμέλεια τῆς καλῆς ἐκτυπώσεώς των θὰ διεξαχθῇ ὑπὸ τῆς διευθύνσεως τῆς «Κυθηραϊκῆς Δράσεως».

Κατόπιν τούτου καὶ ἵνα ἡ ἔκδοσις εἶνε ἀρτία ἀπὸ πάσης ἀπόψεως, προσκαλοῦμεν τοὺς αἰδεσιμωτάτους ἱερεῖς τῆς νήσου μας, τοὺς σημερινοὺς καὶ τέως ἐπιτρόπους τῶν ἱερῶν μας αὐτῶν ἱδρυμάτων ὡς καὶ πάντας τοὺς συμπολίτας τοὺς κατέχοντας οἱαδήποτε στοιχεῖα σχετικὰ μὲ τὴν ἱστορίαν, τὰ θαύματα κτλ. τῶν ἱερῶν μας αὐτῶν προσκυνημάτων νὰ μᾶς τὰ γνωρίσουν τὸ ταχύτερον ἀπευθυνόμενοι εἴτε πρὸς ἡμᾶς ὁδὸς Γ' Σεπτεμβρίου 14 εἴτε πρὸς τὸν κ. Σοφοκλῆν Καλούτσην Μεθώνης 70.

Ἐπίσης ὡς προτιθέμενοι νὰ ἐκδώσωμεν τὴν ἱστορίαν τῆς ἱδρύσεως τῆς ἱερᾶς Μονῆς τοῦ Ἁγίου Θεοδώρου Ἀρωνιαδίκων, πολιούχου ἐπίσης τῆς νήσου μας, τὸ συναξάριόν του καὶ τὸ τυπικὸν τῆς ἱερᾶς ἀκολουθίας του, παρακαλοῦμεν τοὺς ἔχοντας σχετικὰ στοιχεῖα νὰ μᾶς τὰ ἀποστείλουν τὸ ταχύτερον.

Εὐνόητον τυγχάνει ὅτι προκειμένου περὶ τῶν θαυμάτων ἀπαραίτητον εἶνε ὅπως δίδωνται στοιχεῖα ἀπολύτως συγκεκριμένα, μὲ ἡμερομηνίας, ὀνοματεπώνυμα κ.τ.λ.

Ἡ ἀποστολὴ τῶν στοιχείων τὰ ὁποῖα θὰ χρησιμοποιηθοῦν καὶ γιὰ τὸ «Παγκυθηραϊκὸν Λεύκωμα» πρέπει νὰ γίνῃ τὸ ταχύτερον.

ΕΠΙΠΛΑ ΠΑΝΤΟΣ ΡΥΘΜΟΥ

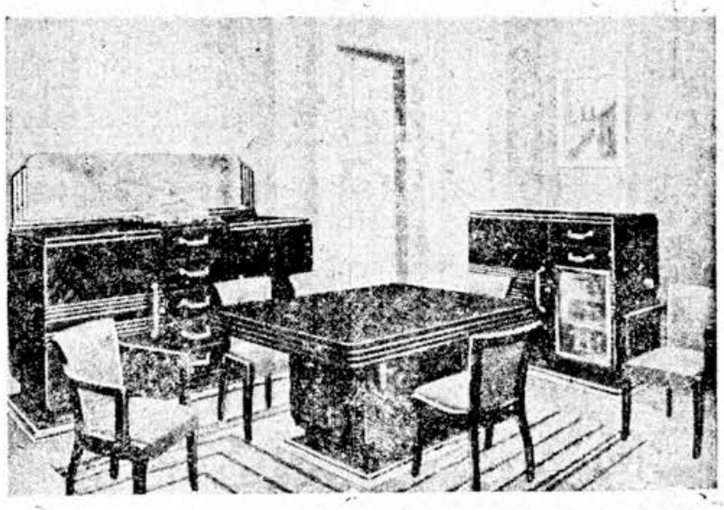

ΕΠΙΠΛΟΠΟΙΕΙΟΝ
ΑΔΕΛΦΩΝ ΜΕΓΑΛΟΟΙΚΟΝΟΜΟΥ
Θ. ΔΕΛΗΓΙΑΝΝΗ 7 ΑΘΗΝΑΙ

ΕΠΙΤΥΧΗΣ ΕΡΑΝΟΣ ΣΥΜΠΑΤΡΙΩΤΩΝ ΥΠΕΡ ΤΗΣ ΒΑΣΙΛ. ΑΕΡΟΠΟΡΙΑΣ ΜΑΣ ΕΝ ΒΟΡΕΙΩ ΑΜΕΡΙΚΗ

Ὁ ἐκλεκτὸς συμπολίτης καὶ ἀντιπρόσωπός μας κ. Παναγ. Ν. Σάμιος ἢ Χελώνης ἐκτὸς τοῦ μεταξὺ τῶν Κυθηρίων τῆς περιφερείας Βαλτιμόρε ἐράνου του ὑπὲρ τῆς ἀνεγέρσεως ἀνδριάντος εἰς τὸν ἀείμνηστον Σπ. Στάην, περὶ οὗ εἰς ἄλλην σελίδα γράφομεν διενήργησε καὶ ἕτερον ἔρανον μεταξὺ τῶν Ἑλλήνων τῆς περιφερείας, ὑπὲρ τῆς Βασιλικῆς μας Ἀεροπορίας κατορθώσας νὰ συγκεντρώσῃ τὸ ποσὸν τῶν 268 δολλαρίων. Τὸ ποσὸν τοῦτο ὁ ἐνθουσιώδης συμπολίτης μας, ἀπέστειλε πρὸς τὴν Α. Ε. τὸν κ. Πρόεδρον τῆς Ἐθνικῆς μας Κυβερνήσεως μέσῳ τοῦ ἐν Βασιγκτῶνι πρεσβευτοῦ τῆς Ἑλλάδος κ. Δ. Σισιλιάνου.

ΕΥΧΑΡΙΣΤΗΡΙΟΝ

Μόλις συνελθόντες ἐκ τῆς πληξάσης ἡμᾶς δεινῆς συμφορᾶς διὰ τοῦ τραγικοῦ θανάτου τῆς λατρευτῆς καὶ πολυαγαπημένης συζύγου καὶ μητρὸς ἡμῶν Μαρίας, θεωροῦμεν καθῆκον νὰ ἐκφράσωμεν τὰς ἀπείρους εὐχαριστίας καὶ τὴν εὐγνωμοσύνην μας πρὸς ἅπαντας τοὺς ὁπωσδήποτε ἐκδηλώσαντας τὴν εἰλικρινῆ συμπάθειάν των καὶ συμμετασχόντας τοῦ πένθους μας.

Χώρα 10)9)30

Ἡ βαρυπενθοῦσα οἰκογένεια
ΚΛΕΟΜΕΝΟΥΣ Μ. ΠΕΤΡΟΧΕΙΛΟΥ

ΧΡΗΣΙΜΑ ΒΙΒΛΙΑ

Ὁ ἐν Ἀθήναις (Σταδίου 48) Ἐκδοτικὸς Οἶκος Μ. Βασιλείου καὶ Σία ἐξέδωσε καὶ ἐκυκλοφόρησε κατ' αὐτὰς νέον βιβλίον ὑπὸ τὸν τίτλον

"ΠΡΑΚΤΙΚΟΙ ΥΠΟΛΟΓΙΣΜΟΙ,,

Πρόκειται περὶ χρησιμωτάτου καὶ πρακτικοῦ βιβλίου, τοῦ ὁποίου τὰ περιεχόμενα ἀσφαλῶς θὰ σᾶς ἐνδιαφέρουν.

Ὀλίγα ἀπὸ τὰ περιεχόμενα, ἀναφέρομεν ἐν συνεχείᾳ:

1) **Μονάδες μετρήσεως** (μήκους ἐπιφανείας, ὄγκου ἢ χωρητικότητος, βάρους, χρόνου, νομισμάτων καὶ κυκλικῶν τόξων) σχέσις μονάδων πρὸς ἀλλήλας, ἀξία μονάδος ἀντιστοιχοῦσα εἰς τιμὴν ἄλλης μετὰ πολλῶν καὶ λεπτομερῶν πινάκων, ἀπὸ τοὺς ὁποίους εὑρίσκεται ἀμέσως τὸ ζητούμενον, χωρὶς νὰ ἐκτελεσθοῦν αἱ ἀπαραίτητοι πράξεις. Μὲ τὴν ἀλλαγὴν μάλιστα τοῦ μετρικοῦ μας συστήματος, οἱ πίνακες τοῦ βιβλίου, ὡς καὶ αἱ πολλαὶ ὁδηγίαι καὶ τὰ παραδείγματα θὰ καταστήσουν ἀτλουστάτους τοὺς ὑπολογισμοὺς τῶν μετατροπῶν, τοῦ καθορισμοῦ τῶν νέων τιμῶν κλπ.

Εἰδικὰ βάρη σωμάτων ὑπολογισμὸς τοῦ βάρους σώματος ἐκ τοῦ ὄγκου του κλπ.

2) Ἐμβαδὰ καὶ Ὄγκοι διαφόρων σχημάτων, μετὰ πολλῶν πινάκων Κυβισμοῦ ξυλείας, Βάρους στρογγύλων καὶ τετραγώνων σιδηρῶν ῥάβδων, Διαμέτρου, Περιφερείας καὶ Ἐμβαδοῦ κύκλου, ὡς καὶ ὑπολογισμοῦ τόκων, κερδῶν κλπ.

3) Ἐν παραρτήματι: **Χιλιομετρικαὶ ἀποστάσεις** σιδηροδρομικῶν (ἐσωτερικοῦ—ἐξωτερικοῦ), καὶ ἀμαξητῶν ὁδῶν ὅλης τῆς Ἑλλάδος κατὰ περιφερείας κλπ.

Εἶναι ἀναπαραίτητον δι' ὅλους.

Τιμᾶται ἄδετον δραχ. 30, δεδεμ. δραχ. 40 ταχυδρομικὰ δρχ. 5. Ἐμβάζοντες τὴν ἀξίαν θὰ τὸ λάβετε ἀμέσως.

ΝΕΥΡΟΛΟΓΙΚΗ ΚΛΙΝΙΚΗ «Η ΑΓΙΑ ΑΝΝΑ»

ΕΤΟΣ ΙΔΡΥΣΕΩΣ 1930
Τηλ. 80-371

ΙΑΤΡΟΥ ΚΩΝΣΤΑΝ. Α. ΠΕΝΤΟΠΟΥΛΟΥ
ΑΘΗΝΑΙ ΣΕΡΙΦΟΥ 35 καὶ 37 ΠΑΤΗΣΙΑ (Στάσις Κολιάτση)
Δύο οἰκήματα κεχωρισμένα ἀλλήλων διὰ μεγάλου κήπου.
Ἀπόλυτος ἡσυχία, ἀνοικτὸς ὁρίζων.
Γίνονται δεκτοὶ οἱ πάσχοντες ἐκ νευρικῶν καὶ ψυχικῶν νοσημάτων κ. λ. π.

ΚΛΙΝΑΙ Α', Β', καὶ Γ' θέσεως *ΠΛΗΡΟΦΟΡΙΑΙ: καθ' ἑκάστην παρὰ τῇ κλινικῇ 10—12*

ΑΙ ΤΕΛΕΥΤΑΙΑΙ ΕΙΔΗΣΕΙΣ ΤΗΣ "ΚΥΘΗΡ. ΔΡΑΣΕΩΣ,,

ΕΞΑΙΡΕΤΙΚΩΣ ΕΠΙΒΛΗΤΙΚΟΣ Ο ΕΦΕΤΕΙΝΟΣ ΕΟΡΤΑΣΜΟΣ ΤΗΣ ΠΡΟΣΤΑΤΡΙΑΣ ΤΗΣ ΝΗΣΟΥ ΤΩΝ ΚΥΘΗΡΩΝ ΠΑΝΑΓΙΑΣ ΤΗΣ ΜΥΡΤΙΔΙΩΤΙΣΣΗΣ

ΑΡΧΙΕΡΑΤΙΚΑΙ ΛΕΙΤΟΥΡΓΙΑΙ ΕΙΣ ΑΘΗΝΑΣ Ν. ΦΑΛΗΡΟΝ ΚΑΙ ΑΛΛΑΣ ΚΥΘ.ΠΑΡΟΙΚΙΑΣ

Μὲ ἐξαιρετικὴν ὅλως μεγαλοπρέπειαν, ἐπανηγυρίσθη ἐφέτος εἰς Κύθηρα ἡ ἑορτὴ τῆς Μυρτιδιωτίσσης, προσλαβοῦσα μίαν πρωτοφανῆ ἐπιβλητικότητα λόγω τῆς ἀφίξεως διὰ βενζινοπλοίου ἐκ Γυθείου τοῦ Σεβασμιωτέτου Μητροπολίτου μας, συνοδευομένου ἀπὸ τοὺς ἐπιλέκτους ἱερεῖς αἰδεσιμωτάτους κ. κ. Σωτήριον Γεωργουλέαν ἐφημέριον Πύργου Δωροῦ Οἰτύλου καὶ Σωτήριον Βλαχουτσᾶκον ἐφημέριον Σκουταρίου Γυθείου καὶ τῆς συμμετοχῆς κατὰ μὲν τὸν ἑσπερινὸν τῆς 23ης ὅλου τοῦ ἱερατείου τῆς Νήσου κατὰ δὲ τὴν θείαν λειτουργίαν τῆς ἑπομένης 8 ἱερέων ἐκ τῆς Νήσου ἐκτὸς τοῦ ἱερέως τῆς Μονῆς κ. Γ. Κασιμάτη καὶ τῶν δύο ποὺ συνώδευον τὸν Σ)ον.

Ὁ Σεβασμιώτατος ἀποβιβασθεὶς εἰς Καψάλι τὸ ἀπόγευμα τῆς 23ης ἐγένειο δεκτὸς ὑπὸ ἀντιπροσώπων τῆς Μονῆς καὶ ἐπιβὰς τοῦ πρὸς τοῦτο ἀναμένοντος αὐτοκινήτου μετέβη εἰς τὸ ἱερόν μας προσκύνημα, ὅπου σὺν τοῖς ἄλλοις ἀνέμενον κληθέντες παρ' αὐτοῦ ἐγκαίρως οἱ ἱερεῖς τῆς Νήσου καὶ πλήθη κόσμου ἐξ ὅλων τῶν χωρίων. Οὕτω χοροστατούντων ὅλων μας τῶν κληρικῶν, τῶν δύο τοῦ Γυθείου καὶ τοῦ τῆς Μονῆς, ἐψάλη κατανυκτικώτατος καὶ μεγαλοπρεπέστατος ὁ ἑσπερινός, δοξολογία, καὶ ἐγένετο ἡ λιτάνευσις τῆς ἁγίας εἰκόνος. Ἀκολούθως ὁ Σεβασμιώτατος κρατήσας 8 τῶν ἱερέων τῆς Νήσου πλησίον του ἐξαπέστειλε τοὺς ἄλλους εἰς τὰς ἕδρας των διὰ νὰ ἱερουργήσουν τὴν ἑπομένην.

Ἡ πρωΐα τῆς 24 εὗρε τὴν ἱερὰν μονὴν καὶ τὸ προαύλιόν της κατάμεστα πλήθους, ἐν οἷς καὶ πολλοὶ ἐξ Ἀθηνῶν. Ἡ λειτουργία μὲ τὴν πληθὺν τῶν περιστοιχιζόντων τὸν Σεβασμιώτατον ἱερέων προσέλαβε μίαν ἐξαιρετικὴν κατανυκτικότητα, ἡ ὁποία συνεκίνησε τὸ ἐκκλησίασμα ἰδιαιτέρως. Τὸν ἀπόστολον ἀνέγνωσεν ὁ εὐσεβέστατος διακεκριμένος συμπατριώτης ἐπιστήμων κ. Παναγ. Φωτεινός, ὑφηγητὴς τοῦ Πανεπιστημίου, μετὰ δὲ τὸ Εὐαγγέλιον ὁ Σεβασμιώτατος ἐξεφώνησε μεστὸν ἐννοιῶν λόγον.

Μετὰ τὴν ἀπόλυσιν τῆς θείας λειτουργίας εἰς τὸ Ἡγουμενεῖον τῆς Μονῆς παρετέθη πλουσιώτατον γεῦμα εἰς ὃ ἐκτὸς τοῦ Σεβασμιωτάτου παρεκάθησαν καὶ πολλοὶ σημαίνοντες Κυθήριοι.

Ο ΕΟΡΤΑΣΜΟΣ ΕΙΣ ΝΕΟΝ ΦΑΛΗΡΟΝ

Μὲ τὴν συνήθη ἐπισημότητα καὶ μεγαλοπρέπειαν ἡ «Κυθηραϊκὴ Ἀδελφότης Πειραιῶς Ἀθηνῶν» ἐπανηγύρισε δι' Ἀρχιερατικῆς λειτουργίας μετ' ἀρτοκλασίας τὴν ἑορτὴν τῆς Μυρτιδιωτίσσης εἰς τὸν φερώνυμον ἐν Νέῳ Φαλήρῳ ἱερὸν Ναόν, χοροστατήσαντος τοῦ Σεβασμιωτάτου Μητροπολίτου Βρεσθένης κ. Γερμανοῦ. Μετὰ τὴν θείαν λειτουργίαν ἐγένετο καὶ λιτάτευσις τῆς ἱερᾶς εἰκόνος ἥτις καὶ ἐκινηματογραφήθη φροντίδι τῆς «Κυθηραϊκῆς Δράσεως». Ἡ ληφθεῖσα ταινία μετὰ τῆς μεγάλης τοιαύτης τῶν ἀξιοθεάτων τῆς νήσου θέλει προβληθῆ λίαν προσεχῶς ἐνταῦθα, ἀκολούθως δὲ θὰ σταλῇ εἰς τὴν νῆσον καὶ τὰς παροικίας τοῦ Ἐξωτερικοῦ.

Εἰς τὴν ὡραίαν ταύτην πατριωτικὴν τελετὴν ἐκτὸς τοῦ Διοικητικοῦ Συμβουλίου τῆς Ἀδελφότητος, παρέστησαν ἡ ἐρίτιμος καὶ σεβαστή μας μήτηρ τοῦ συμπατριώτου ὑπουργοῦ τῶν Ἐσωτερικῶν κ. Δουρέντη καὶ ἡ ἀξιότιτος ἀδελφή του, ὁ ἐπίλεκτος συμπατριώτης πρόεδρος τοῦ Ἰατρικοῦ Συλλόγου Πειραιῶς καὶ Πρόξενος τῆς Γιουγκοσλαυΐας κ. Ἐμμ. Στάης, ὁ δικηγόρος κ. Διον. Πετρόχειλος, ὁ πρόεδρος τοῦ Ἐπαγγελματικοῦ Ἐπιμελητηρίου Πειραιῶς κ. Δημ. Πετροπουλάκος καὶ πλεῖστοι ὅσοι τῶν ἐν Πειραιεῖ καὶ τοῖς πέριξ συμπατριωτῶν.

Ο ΕΟΡΤΑΣΜΟΣ ΕΝ ΑΘΗΝΑΙΣ

Ἐξ ἴσου πανηγυρικὸς ὑπῆρξεν ὁ ἑορτασμὸς τῆς προστάτιδος τῆς νήσου μας ἐν Ἀθήναις ὅπου, πρωτοστατοῦντος τοῦ Κυθηραϊκοῦ Συνδέσμου Ἀθηνῶν, ἐψάλη ἀρχιερατικὴ λειτουργία μετ'ἀρτοκλασίας, χοροστατοῦντος τοῦ Σεβασμιωτάτου Μητροπολίτου Δράμας κ. Πολυκάρπου.

Κατὰ τὴν ἑορτὴν παρέστησαν ἐκτὸς τοῦ Διοικητικοῦ Συμβουλίου τῆς Ἀδελφότητος, τῶν μελῶν της καὶ πολλῶν ἐγκρίτων συμπατριωτῶν καὶ ἀρκετοὶ ξένοι.

ΕΙΣ ΤΟ ΑΜΑΡΟΥΣΙΟΝ

Μετὰ πάσης σεμνότητος καὶ μεγαλοπρεπείας ἐπανηγυρίσθη καὶ ἐν Ἀμαρουσίῳ(Ἀττικῆς) ἡ 24η Σ)βρίου ὑπὸ τῶν παραθεριζουσῶν ἐκεῖ κυθηραϊκῶν οἰκογενειῶν, πρωτοστατούσης τῆς κ. Τασίας, συζύγου τοῦ ἐν Πειραιεῖ ἐργοστασιάρχου κ. Βρεττοῦ Μανωλέσου. Ἡ πανήγυρις ἐγένετο εἰς τὸν ἱερὸν ναὸν τῆς Ἁγ. Βαρβάρας ἔνθα ἀπὸ ἐτῶν εἶναι κατατεθειμένη ὡραιοτάτη εἰκὼν τῆς Μυρτιδιωτίσσης, δωρεὰ τῆς οἰκογενείας τοῦ ἐν Πειραιεῖ ἐμπόρου κ. Γλυτσοῦ. Παρευρέθησαν αἱ οἰκογένειαι Μανωλέσου, Σαραντοπούλου, Παστοῦ, Γεωργοπούλου, Σακελλαροπούλου, Σομπόνου,πλεῖστοι Κυθήριοι καὶ πολλοὶ κάτοικοι Ἀμαρουσίου.

Ἐξ ἴσου μεγαλοπρεπὴς ἐγένετο ὁ ἑορτασμὸς καὶ εἰς τὰς διαφόρους Κυθηραϊκὰς παροικίας τοῦ ἐξωτερικοῦ πρωτοβουλίᾳ τῶν πατριωτικῶν μας ὀργανώσεων ἢ σημαινόντων πατριωτῶν.

ΜΕΤ' ΕΠΙΒΛΗΤΙΚΗΝ ΙΕΡΟΤΕΛΕΣΤΙΑΝ Ο ΜΗΤΡΟΠΟΛΙΤΗΣ ΚΥΘΗΡΩΝ ΩΡΚΙΣΕ ΤΟΥΣ ΦΑΛΑΓΓΙΤΑΣ ΤΗΣ ΝΗΣΟΥ ΚΑΙ ΗΥΛΟΓΗΣΕ ΤΑΣ ΣΗΜΑΙΑΣ ΤΩΝ

ΕΜΠΝΕΥΣΜΕΝΗ ΔΙΑΤΑΓΗ ΤΟΥ ΑΡΧΗΓΟΥ - ΛΟΓΟΙ ΤΟΥ ΜΗΤΡΟΠΟΛΙΤΟΥ ΚΑΙ ΤΟΥ ΓΥΜΝΑΣΙΑΡΧΟΥ

ΧΩΡΑ, 25]9]38. [Τοῦ ἀνταποκριτοῦ μας].— Μὲ ἀφάνταστον ἐπιβλητικότητα ἐγένετο σήμερον ἡ ὁρκωμοσία καὶ ἡ παράδοσις τῶν σημαιῶν εἰς τὰ διάφορα τμήματα τῆς ὀργανώσεως τῆς Ἐθνικῆς Νεολαίας τῆς νήσου, ἀφοῦ τὰς ηὐλόγησεν ὁ ἐδῶ εὑρισκόμενος Σεβασμιώτατος Μητροπολίτης μας.

Ἡ ὅλη ἑορτή, ποὺ συνεκίνησεν ὅσον καὶ ἐνεθουσίασε τοὺς συμπατριώτας μας, διεξήχθη ὡς ἑξῆς: Περὶ τὴν 6ην ἑσπερινὴν ἀφίκετο εἰς τὴν πλατεῖαν Σπ. Στάη ὅπου εἶχον παραταχθῆ ὅλοι οἱ φαλαγγῖται τῆς Χώρας καὶ τῶν διαφόρων κοινοτήτων μὲ τοὺς ἀρχηγούς των, πλήθη κόσμου, ἀρκετοὶ ἱερεῖς μετὰ τῶν ψαλτῶν καὶ ἑξαπτερύγων τοῦ ἱεροῦ ναοῦ τοῦ Ἐσταυρωμένου, ὁ Σεβασμιώτατος Μητροπολίτης μας μὲ τοὺς συνοδούς του ἱερεῖς, τὸν διευθυντὴν τῆς Ἀγροτικῆς Τραπέζης Γυθείου καὶ τινας ἄλλους λαϊκούς.

Μετὰ τὴν τυπικὴν δεξίωσιν προηγουμένων τῶν ἑξαπτερύγων, τοῦ Σεβασμιωτάτου καὶ τοῦ ἱερατείου, ὅλον τὸ πλῆθος ἐξεκίνησε διὰ τὸν ἐν τῷ φρουρίῳ ἱερὸν ναὸν τῆς Θεοτόκου, ἀπὸ ὅπου παρέλαβον τὴν ἁγίαν εἰκόνα τῆς Θεομήτορος καὶ κατῆλθον εἰς τὸν ἱερὸν ναὸν τοῦ Ἐσταυρωμένου, ὅπου ἐψάλη κατανυκτικὸς ἁγιασμός, παράκλησις καὶ δοξολογία. Ἀκολούθως, ἐντολῇ τοῦ ἀρχηγοῦ τῆς Ε.Ο.Ν. Κυθήρων κ. Ζαχαρίου Πετροχείλου, ὁ ἐλεκτὸς φαλαγγίτης καὶ σημαιοφόρος τοῦ Τμήματος Χώρας κ. Ἐμμ. Χάρος ἀνέγνωσεν ἐμπνευσμένην διαταγὴν τοῦ ἀρχηγοῦ ἔχουσαν οὕτω:

Φαλαγγῖται καὶ Σκαπανεῖς,

Ἐκλήθητε σήμερον ἐνταῦθα, ἐπ' εὐκαιρίᾳ τῆς ἐπισκέψεως τοῦ Σεβασμιωτάτου Μητροπολίτου Κυθήρων, ὅστις θὰ εὐλογήσῃ σᾶς καὶ τὰς σημαίας σας.

Φαλαγγῖται καὶ Σκαπανεῖς,

Ἡ ἔνδοξος ἱστορία τοῦ Ἑλληνικοῦ ἔθνους, εἶναι στενὰ συνδεδεμένη μὲ τὴν Ἱερὰν θρησκείαν τοῦ Κυρίου ἡμῶν Ἰησοῦ Χριστοῦ, τοῦ μόνου ἀληθινοῦ Θεοῦ, ὁ ὁποῖος πλειστάκις ἔσωσε τὸ ἔθνος μας ἀπὸ συμφορὰς καὶ καταστροφάς, καὶ ὅστις ἔπαθε ἐπὶ τοῦ Σταυροῦ, διὰ τὴν σωτηρίαν τῆς ἀνθρωπότητος.

Φαλαγγῖται καὶ Σκαπανεῖς,

Ἀνήκομεν ὅλοι οἱ Ἕλληνες εἰς τὴν μεγάλην Ὀρθόδοξον τοῦ Χριστοῦ Ἐκκλησίαν, καὶ ἔχομεν τὴν τελειοτέραν θρησκείαν τοῦ κόσμου, τὴν θρησκείαν τῶν πατέρων μας, οἱ ὁποῖοι μὲ βοηθὸν καὶ συμπαραστάτην τὸν Θεὸν ἐδόξασαν καὶ ἐλάμπρυναν τὴν Ἑλλάδα καὶ τοὺς Ἕλληνας.

Ἀλλὰ πλὴν τούτου ἡμεῖς οἱ Ἕλληνες ἔχομεν καθῆκον καὶ ὑποχρέωσιν νὰ εἴμεθα περισσότερον παντὸς ἄλλου λαοῦ πιστοὶ καὶ ἀφοσιωμένοι εἰς τὴν θρησκείαν τοῦ Χριστοῦ μας, διὰ λόγους καθαρῶς ἐθνικούς.

Ἐὰν ἀνατρέξωμεν εἰς τὴν Ἱστορίαν τοῦ Σκοτεινοῦ Μεσαίωνος, καὶ εἰς τοὺς ζοφεροὺς χρόνους τῆς δουλείας τοῦ ἔθνους μας, θὰ δοῦμε ὅτι ἡ διατήρησις, καὶ ἡ διάσωσις τῆς Ἑλληνικῆς γλώσσης, ἡ ἔξαρσις τῶν ἐθνικῶν ἰδεωδῶν, καὶ ἡ συνοχὴ τῶν Ἑλλήνων, ὠφείλετο ἀποκλειστικῶς, σχεδόν, εἰς τὸ Ἱερὸν σχῆμα τῶν Ἀρχιερέων, τῶν ἱερέων, καὶ τῶν καλογήρων μας, τῆς ἐποχῆς ἐκείνης, οἱ ὁποῖοι ἀκούραστοι καὶ ἀδάμαστοι, ἀψηφοῦντες μυρίους κινδύνους, καὶ αὐτὸν ἀκόμη τὸν θάνατον, ἐδίδασκον τὴν ἀγάπην πρὸς τὴν πατρίδα, τὴν πίστιν καὶ τὴν ἀφοσίωσιν πρὸς τὸν Θεὸν καὶ τὰ ἐθνικὰ ἰδεώδη καὶ παρώτρυναν καὶ ἐνεθάρρυναν, διὰ τὴν ἐξέγερσιν πρὸς ἀποτίναξιν τοῦ ζυγοῦ τῶν ἀλλοθρήσκων.

Ὅταν δὲ ἡ Ἱερὰ στιγμὴ τῆς ἐπαναστάσεως ἐσήμανε, αὐτοὶ πρῶτοι μὲ τὸν σταυρὸν εἰς τὸ ἕνα χέρι καὶ εἰς τὸ ἄλλο τὸ ξίφος, ηὐλόγησαν καὶ ἐκήρυξαν τὸν ἀγῶνα τῆς ἐλευθερίας.

Φαλαγγῖται καὶ Σκαπανεῖς,

Ὁραματισθῆτε σεῖς οἱ νεώτεροι Ἕλληνες, τὰς σκοτεινὰς νύκτας τῆς ἐποχῆς ἐκείνης, ποὺ νέοι σὰν καὶ σᾶς, συναθροίζοντο γύρω ἀπὸ τὸ τρέμον φῶς τοῦ κεριοῦ, καὶ τῆς κανδήλας, μὲ τὸν σεβάσμιον πρεσβύτην εἰς τὸ μέσον, μέσα εἰς τὰ σκοτεινὰ σπήλαια καὶ τὰς ὑπογείους κατακόμβας, διὰ νὰ διδαχθοῦν καὶ νὰ μάθουν ὀλίγα γράμματα, καὶ νὰ ἀκούσουν ἀπὸ τὸ στόμα τοῦ Λευκόμαλλου Ἱερέως τὴν ἔνδοξον ἱστορίαν τῶν προγόνων των.

Δῆτε μὲ τὰ μάτια τῆς ψυχῆς σας, αὐτοὺς τοὺς ἰδίους ἀργότερα ἄνδρας ὡρίμους, μὲ τὸ καριοφύλλι καὶ τὸ γιαταγάνι εἰς τὸ χέρι, νὰ κηρύσσουν τὴν ἐπανάστασιν καὶ νὰ ἀπελευθερώνουν τὴν Ἑλλάδα, γιὰ νὰ ἔχωμε ἡμεῖς τώρα τὴν εὐτυχίαν νὰ λεγώμεθα Ἕλληνες, νὰ ὁμιλοῦμεν τὴν Ἑλληνικὴν γλῶσσαν καὶ νὰ χαίρωμεν τὰ ἀγαθὰ τῆς Ἐλευθερίας.

Ἐὰν δὲν ὑπῆρχε ἡ θρησκεία τοῦ Κ. Η. Ι. Χ., ἐὰν δὲν ὑπῆρχον τὰ μοναστήρια μας, τὰ ἱερά μας βιβλία, οἱ ἀρχιερεῖς μας, οἱ ἱερεῖς μας καὶ οἱ καλόγηροί μας, σήμερον δὲν θὰ ὑπῆρχε Ἑλλάς, οὔτε Ἕλληνες.

Φαλαγγῖται καὶ Σκαπανεῖς,

Ἐνθυμηθῆτε ὅτι εἶσθε Ἕλληνες, ἐνθυμηθῆτε ὅτι εἶσθε ἀπόγονοι τῶν ἀρχαίων Ἑλλήνων καὶ τῶν ἡρώων τοῦ 21, καὶ ὡς τοιοῦτοι ἔχετε ἱερὰν ὑποχρέωσιν νὰ διαφυλάξετε ἀκεραίαν καὶ ἰσχυρὰν τὴν Ἑλλάδα, τὴν ὁποίαν μᾶς ἐκληροδότησαν ἐκεῖνοι, χύσαντες ποταμοὺς αἱμάτων, ἔχετε δὲ ἀκόμα ἱερὰν ὑποχρέωσιν νὰ διακιρύσσητε τὴν πίστιν καὶ τὴν ἀφοσίωσιν ἐκείνων, πρὸς τὴν θρησκείαν, καὶ τὰ πατροπαράδοτα ἐθνικὰ ἰδεώδη.

Ὁ Δ]ντὴς τῆς Ε. Ο. Ν. Κυθήρων
ΖΑΧ. ΠΕΤΡΟΧΕΙΛΟΣ

Μετὰ τοῦτο ἔλαβε τὸν λόγον ὁ Γυμνασιάρχης κ. Φορόπουλος, ὅστις διὰ μεστοῦ ἐννοιῶν καὶ πατριωτισμοῦ λόγου ἀνέπτυξε τὸν προορισμὸν καὶ τὴν ἀποστολὴν τῆς Ἐθνικῆς Νεολαίας, ἀφοῦ ἀρχικῶς ἔπλεξε τὸ ἐγκώμιον τοῦ Μητροπολίτου μας.

Ἐν συνεχείᾳ ὡμίλησεν ὁ Σεβασμιώτατος ὅστις μὲ τὴν διακρίνουσαν αὐτὸν εὐγλωττίαν ἀπεσαφήνισε τὸν προορισμὸν καὶ τὰ καθήκοντα τῆς Νεολαίας τῆς Ἑλλάδος, μεθ' ὃ εὐλογήσας τὰς σημαίας τὰς παρέδωκεν εἰς τοὺς ἀρχηγούς, εὐρὼν κατὰ τὴν ἱερὰν ταύτην στιγμὴν τὰς πλέον συγκινητικὰς ἐξάρσεις διὰ νὰ ἀναπτύξῃ τὰς ἱερὰς ὑποθήκας, ἃς ἀπαραιτήτως ἔδει νὰ ἔχῃ ὑπ' ὄψει ἵνα φανῇ ἀντάξιος τῆς τιμητικῆς ἀποστολῆς ἥτις τοῦ εἶχεν ἀνατεθῆ.

Τέλος ὑπὸ ὁλοκλήρου τοῦ ἐκκλησιάσματος τὰ μέγιστα συγκεκινημένου καὶ ἐνθουσιασμένου ἐψάλη ὁ Ἐθνικὸς Ὕμνος καὶ ἡ ὡραία πατριωτικὴ τελετὴ ἔληξεν.

ΟΙ ΚΥΘΗΡΙΟΙ ΒΑΛΤΙΜΟΡΗΣ ΠΡΟΣΕΦΕΡΑΝ 68 ΔΟΛΛΑΡΙΑ ΔΙΑ ΤΟΝ ΑΝΔΡΙΑΝΤΑ ΣΤΑΗ

Ὁ ἐν Hegerstaere M.D. Βαλτιμόρε ἄριστα ἐγκατεστημένος συμπατριώτης κ. Παναγ. Ν. Σάμιος ἢ Χελώνης ἐνεργήσας ἔρανον μεταξὺ τῶν ἐν Βαλτιμόρε καὶ τοῖς περιχώροις διαμενόντων Κυθηρίων συνεκέντρωσε 68 δολλάρια διὰ τὴν ἀνέγερσιν ἀνδριάντος εἰς τὸν ἀείμνηστον Στάην. Οἱ δώσαντες τὸ ποσὸν ποὺ ἔναντι τοῦ ὀνόματός των σημειοῦται ὑτὲρ τοῦ ἄνωοκοποῦ εἶνε οἱ ἑξῆς.

Κωνστ. Καβάκος δολ. 10, Κωνσταν. Μαγουλᾶς 1. Παναγ. Ψαλιδᾶς 1 Παναγ. Καψάνης 5 Ἰωάν. Μέντης 1, Γεώρ. Μέντης 2 ἅπαντες ἐκ Ποταμοῦ. Ἀνδρέας Καβάκος ἐκ Βαλτιμόρε 5, Παναγ. Τζωρτζόπουλος 5, Δημ. Φάρος 2, Δημ. Τζωρτζόπουλος 5, Γρηγ. Φάρος 2, Μηνᾶς Τζωρτζόπουλος 1, Δημήτ Κορωναῖος 5 ὅλοι ἐκ Καραβᾶ. Σπ. Γαβρίλης ἐκ Λογοθετιανίκων 1, Εὐάγγελος Σάμιος 2, Ἀδελφοὶ Νικολάου Σαμίου ἢ Χελώνη ἐξ Ἀλοϊζιανίκων 15 καὶ Νικόλαος Α. Μελιγκάκης ἐκ Λιβαδίου 5.

ΠΑΝΗΓΥΡΙΚΗ ΕΝΑΡΞΙΣ ΤΗΣ ΝΕΑΣ ΜΑΘΗΤΙΚΗΣ ΠΕΡΙΟΔΟΥ

Τὴν 26 παρελθόντος μηνὸς καὶ ἐν τῇ αἰθούσῃ τῶν τελετῶν τοῦ Γυμνασίου Χώρας, ἐγένετο μετὰ πάσης ἐπισημότητος ἡ ἔναρξις τῆς νέας μαθητικῆς περιόδου 1938—39.

Μετὰ τὸν ἁγιασμὸν τὸν ὁποῖον ἔψαλεν ὁ Σεβασμιώτατος περιστοιχούμενος ἀπὸ ἱερεῖς τῆς πόλεως καὶ τοὺς δυὸ καλλιφωνοτάτους ἱερεῖς ποὺ τὸν εἶχον συνοδεύσει ἐκ Γυθείου ὡμίλησεν εἰς τοὺς συγκεντρωμένους μαθητὰς τοῦ Γυμνασίου, Προγυμνασίου καὶ τοῦ Δημοτικοῦ Σχολείου ὁ νέος γυμνασιάρχης Κυθήρων κ. Φορόπουλος, ὁ ὁποῖος ἐξ ὅσων ἠδυνήθημεν νὰ κρίνωμεν τυγχάνει ἐκ τῶν ἀρίστων ἐκπαιδευτικῶν λειτουργῶν μας, ἀκολούθως δὲ ὁ Σεβασμιώτατος, ὅστις ἐξεφώνησεν ἕνα ὑπέροχον ὄντως παραινετικὸν πρὸς τὴν μαθητιῶσαν νεολαίαν λόγον.

Ὁμοίως πανηγυρικὴ ὑπῆρξεν ἡ ἐγκαινίασις τῆς νέας μαθητικῆς περιόδου εἰς Ποταμὸν ὅπου ὁ σχετικὸς ἁγιασμὸς ἐτελέσθη εἰς τὴν πρὸ τῆς Ἀστικῆς Σχολῆς πλατεῖαν, χοροστατήσαντος καὶ πάλιν τοῦ Μητροπολίτου μας, ὁ ὁποῖος περιεστοιχίζετο ἀπὸ τοὺς ἱερεῖς τῆς πόλεως καὶ τοὺς καλλιφώνους ἐκ Γυθείου συνοδούς του ἱερεῖς. Μετὰ τὸ πέρας τῆς δοξολογίας ὡμίλησεν εὐφραδέστατα περὶ Πίστεως καὶ Πατρίδος ὁ νέος διευθυντὴς τῆς σχολῆς κ. Γκιούλης, μετ' αὐτὸν δὲ ὁ Σεβασμιώτατος Μητροπολίτης μας ὅστις κατέληξεν εὐχηθεὶς εἰς τοὺς μαθητὰς πρόοδον καὶ προκοπήν, μεθ' ὃ λαβὼν τὴν σημαίαν τοῦ σχολείου τὴν ηὐλόγησε καὶ τὴν παρέδωσεν εἰς τὸν ἀρχηγόν. Τέλος ἐψάλησαν ἀπὸ τοὺς συγκεντρωθέντας μαθητὰς καὶ τοὺς φαλαγγίτας, ὁ Ἐθνικὸς Ὕμνος καὶ ὁ Ὕμνος τῆς Ἐθν. Νεολαίας καὶ ἡ ὡραία ἑορτὴ ἔληξε.

ΕΠΙΤΥΧΙΑΙ ΣΥΜΠΟΛΙΤΩΝ ΕΙΣ ΑΝΩΤΕΡΑΣ ΣΧΟΛΑΣ

Κατὰ τὰς εἰσιτηρίους ἐξετάσεις εἰς τὴν Σχολὴν Εὐελπίδων μεταξὺ τῶν πρώτων ἐπιτυχόντων συγκαταλέγεται καὶ ὁ συμπατριώτης κ. Δημ. Μηνᾶ Κυριάκης ἐξ Ἁγίου Ἠλία.

Ἐπίσης εἰς τὰς εἰσιτηρίους ἐξετάσεις τῆς Σχολῆς Καλῶν Τεχνῶν ἐπέτυχεν ὁ συμπατριώτης κ. Ἰωάννης Διον. Καλλίγερος ἐκ Πιτσινιανίκων.

ΑΡΚΕΤΑ ΚΑΛΗ Η ΕΛΑΙΟΠΑΡΑΓΩΓΗ ΤΗΣ ΝΗΣΟΥ

Καθ' ὅλας τὰς ἐνδείξεις ἐκ τῆς συνεχιζομένης συγκομιδῆς τῶν ἐλαιῶν τῆς νήσου, ἡ ἐφετεινὴ παραγωγὴ θὰ εἶνε πλουσία, φθάνουσα ἐν συνόλῳ τὴν περυσινὴν ἥτις ἦτο ἐκ τῶν πλέον καλῶν.

Η ΚΑΤΑΣΚΕΥΗ ΤΗΣ ΟΔΟΥ ΦΡΑΤΣΙΩΝ - ΑΥΛΑΙΜΟΝΟΣ ΑΝΕΤΕΘΗ ΕΙΣ ΤΟΝ κ. ΓΑΒΡ. ΧΑΡΟΝ

Γενομένης δημοπρασίας ἐν Ἀθήναις καὶ ἐν τῷ Νομαρχιακῷ Καταστήματι διὰ τὴν κατασκευὴν τῆς ὁδοῦ Φρατσίων-Αὐλαίμονος, δι' ἣν τὸ Ταμεῖον Ἐπαρχιακῆς Ὁδοποιΐας εἶχε ψηφίσει κονδύλιον 100.000 δραχ., ἡ ἐκτέλεσις τοῦ ἔργου κατεκυρώθη εἰς τὸν κ. Γαβριὴλ Χάρον.

Αἱ ἐργασίαι θ' ἀρχίσουν τὴν προσεχῆ ἄνοιξιν.

ΣΥΝΕΧΙΖΕΤΑΙ Η ΣΚΙΡΟΣΤΡΩΣΙΣ ΤΗΣ ΟΔΟΥ ΠΟΤΑΜΟΥ - ΚΑΡΑΒΑ

Ἡ ἐκτέλεσις τῆς ὁδοῦ Ποταμοῦ Καραβᾶ ἀρξαμένη πρὸ τριμήνου, ὑπὸ τῶν συνεργείων τοῦ κ. Γαβριὴλ Χάρου, συνεχίζεται ἐντατικῶς. Ἡ ὁδὸς αὕτη εὑρυνθεῖσα κατάτι σκιρροστρώνεται ἤδη μετὰ προσοχῆς, ἡ δὲ περάτωσίς της ἐλπίζεται νὰ συντελεσθῇ συντόμως.

ΤΙΜΗΤΙΚΗ ΜΕΤΑΘΕΣΙΣ ΣΥΜΠΟΛΙΤΟΥ ΕΠΙΘΕΩΡΗΤΟΥ ΕΙΣ ΤΟΝ ΠΕΙΡΑΙΑ

ΣΥΓΚΙΝΗΤΙΚΑΙ ΑΠΟΧΑΙΡΕΤΙΣΤΗΡΙΑΙ ΤΙΜΑΙ ΕΙΣ ΤΑ ΧΑΝΙΑ

ΕΝΘΟΥΣΙΩΔΗΣ ΥΠΟΔΟΧΗ ΕΝ ΠΕΙΡΑΙΕΙ

Τὴν 5ην Ὀκτωβρίου ὁ συμπολίτης Ἐπιθεωρητὴς τῆς Δημοτ. Ἐκπαιδεύσεως κ. Ι. Φώτιος, μετατεθεὶς ἐκ Χανίων — Κρήτης ἀνέλαβεν τὰ καθήκοντά του εἰς τὴν 1ην περιφέρειαν Πειραιῶς. Οἱ λειτουργοὶ τῆς Δημ. Ἐκπαιδεύσεως τοῦ Πειραιῶς μὲ ἐπὶ κεφαλῆς τὸν Γενικὸν Ἐπιθεωρητὴν τοῦ Ἐκπαιδευτικοῦ Συμβουλίου κ. Σκαλισιᾶνον, συγκεντρωθέντες εἰς τὸ 1ον Δ. Σχολεῖον τῆς πόλεως τοῦ Πειραιῶς ὑπεδέχθησαν τὸν νέον Ἐπιθεωρητήν των. Ἐν ἀρχῇ ἀνῆλθον εἰς τὸ βῆμα ὁ κ. Σκαλισιᾶνος ὅστις παρουσίασε τὸν κ. Φώτιον εἰς τοὺς ὑπερδιακοσίους διδασκάλους τῶν Δημοσίων καὶ Ἰδιωτικῶν ἐκπαιδευτηρίων. Ὁ κ. Σκαλισιᾶνος διὰ μακρῶν ἐξῆρε τὰς ἀρετὰς καὶ τὴν ἐπιστημονικὴν κατάρτισιν τοῦ νέου Ἐπιθεωρητοῦ κατέληξεν δὲ ὡς ἑξῆς. «Ὁ κ. Φώτιος εἶνε γνωστὸς εἰς ὅλους ὑμᾶς ἐξ ὅσων δέδι' ἰδίας ἀντιλήψεως διεπίστωσα, καὶ ἐκ τῶν παρὰ τῷ Ὑπουργείῳ ὑπαρχόντων ὑπηρεσιακῶν στοιχείων, δύναμαι μετὰ ἀληθοῦς χαρᾶς νὰ σᾶς εἴπω ὅτι νέος σας Προϊστάμενος κατέχει τὴν πρώτην θέσιν μεταξὺ τῶν Ἐπιθεωρητῶν τῆς Ἑλλάδος».

Κατόπιν ηὐχαρίστησεν ὁ κ. Φώτιος διὰ τὴν ὑποδοχήν, ἀνέλυσεν διὰ τῆς διακρινούσης αὐτὸν λογοτεχνικῆς ἱκανότητος τὸ ἔργον τοῦ Ἐπιθεωρητοῦ καὶ διδασκάλων ἐζήτησεν δὲ τὴν συνδρομὴν τῶν ἐκλεκτῶν διδασκάλων τοῦ Πειραιῶς διὰ νὰ κατορθώσωμεν λέγει οὕτω καὶ ἡμεῖς νὰ συντελέσωμεν τὸ κατὰ δύναμιν εἰς τὸ ἀναδημιουργικὸν ἔργον τῆς Ἐθνικῆς μας Κυβερνήσεως. Τοὺς λόγους τούτους ἐκάλυψαν ἐνθουσιώδη χειροκροτήματα. Ἀκολούθως ηὐχήθησαν «τὸ ὡς εὐπαρέστη» ὁ κ. Λεβέντης ἐκ μέρους τῶν Δημοσίων λειτουργῶν καὶ ὁ κ. Παπαδημητρίου ἐκ μέρους τῶν Ἰδιωτικῶν, ὅστις μάλιστα εἶπε τὸ ἑξῆς χαρακτηριστικόν: Χαίρομεν κύριε Ἐπιθεωρητὰ διότι ἡ πραγματικότης σήμερον παρουσιάζεται ἀνωτέρα τῆς φήμης σας.

Ἡ «Κυθ.Δρᾶσις» παρακολουθοῦσα πάντοτε τὴν δρᾶσιν τῶν ξενητεμένων συμπολιτῶν δημοσιεύει ἐν συνεχείᾳ τὰς ἐπὶ τῇ ἀναχωρήσει τοῦ λαμπροῦ αὐτοῦ τέκνου τῶν Κυθήρων τιμὰς τῶν κατοίκων Χανίων ὡς ἐδημοσιεύθησαν εἰς τὰς ἐφημερίδας τῶν Χανίων.

«Τὴν παρελθοῦσαν Πέμπτην τὸ ἑσπέρας ἀνεχώρησεν οἰκογενειακῶς διὰ Πειραιᾷ, ὅπου μετετέθη, ὁ Ἐπιθεωρητὴς Δημοτ. Σχολείων Α' Περιφερείας Χανίων κ. Ι. Φώτιος.

Πολλοὶ λειτουργοὶ τῆς Δημοτ. Ἐκπαιδεύσεως τὸν προέπεμψαν μέχρι τῆς ἀποβάθρας.

Ὁ διδάσκαλος κ. Ἀρώνης τοῦ προσέφερεν ἐκ μέρους τῶν συναδέλφων του ἀργυρᾶν Κρητικὴν μάχαιραν εἰπών: «Κύριε Ἐπιθεωρητά, σὲ τοῦτο τὸ ταπεινὸ ἐνθύμιο οἱ